Gemeente Amsterdam

Opdrachtgever: Ellen Nieuweboer
Directie: Grond & Ontwikkeling
Datum: 6 november 2025

Participatie-eindverslag verplaatsen Cruyff Court en stangenpark

Opgesteld door omgevingsmanager Jim Engelshoven, j.engelshoven@amsterdam.nl.

Introductie

In Holendrecht-Centrum vindt tussen 2025 en 2036 gebiedsontwikkeling plaats. Het plan hiervoor is in december 2024 door de gemeenteraad vastgesteld. Door de toevoeging van 750 woningen en nieuwe voorzieningen kunnen het Cruyff Court en het stangenpark in Holendrecht niet op de huidige locatie blijven.



Figuur 1: Miralem Sulejmani Cruyff Court in Holendrecht

Het Cruyff Court in Holendrecht is een van de meest gebruikte Cruyff Courts van de stad en wordt zowel tijdens als na schooltijd en in de weekenden gebruikt door kinderen, scholieren, sportprogrammeurs en andere voetballers. Naast het Cruyff Court ligt het stangenpark: stalen toestellen die bedoeld zijn om in te sporten (calisthenics). De toestellen en ondergrond zijn in 2021 aangelegd samen op intiatief van Bartendaz; een sportorganisatie van een bewoner uit Holendrecht en worden veel gebruikt: zowel door fanatieke sporters als door de kinderen van de basisscholen.

Om te voorkomen dat Holendrecht tijdens de bouw van de nieuwe woningen jarenlang zonder Cruyff Court en stangenpark komt te zitten heeft de gemeente besloten het Cruyff Court en stangenpark voorafgaand aan de eerste werkzaamheden te verplaatsen naar de zuidzijde van het Meibergpad op de plek waar nu de Holenster (paarse speeltuin) is. In de definitieve situatie zal een nieuwe speeltuin ter vervanging van de Holenster terugkomen (2030), ook hierover zal vooraf geparticipeerd worden

Voor de complete gebiedsontwikkeling is een participatieplan gemaakt. Het verplaatsen van het Cruyff Court is daarin opgenomen als participatieonderdeel met het participatieniveau adviseren. Dit verslag gaat in op de participatie rondom het verplaatsen van het Cruyff Court en stangenpark als gevolg van de gebiedsontwikkeling. In het verslag is te lezen hoe de participatie eruit heeft gezien, wat de resultaten zijn en hoe het vervolg eruit ziet. De participatie gaat nadrukkelijk niet om *of* het Cruyff Court en stangenpark

worden verplaatst, deze participatie heeft al eerder plaatsgevonden voorafgaand aan het vaststellen van de plannen voor Holendrecht Centrum. Deze participatie gaat over *hoe* het Cruyff Court en het Stangen park het beste kunnen worden verplaatst en hoe de inrichting eruit moet komen te zien.

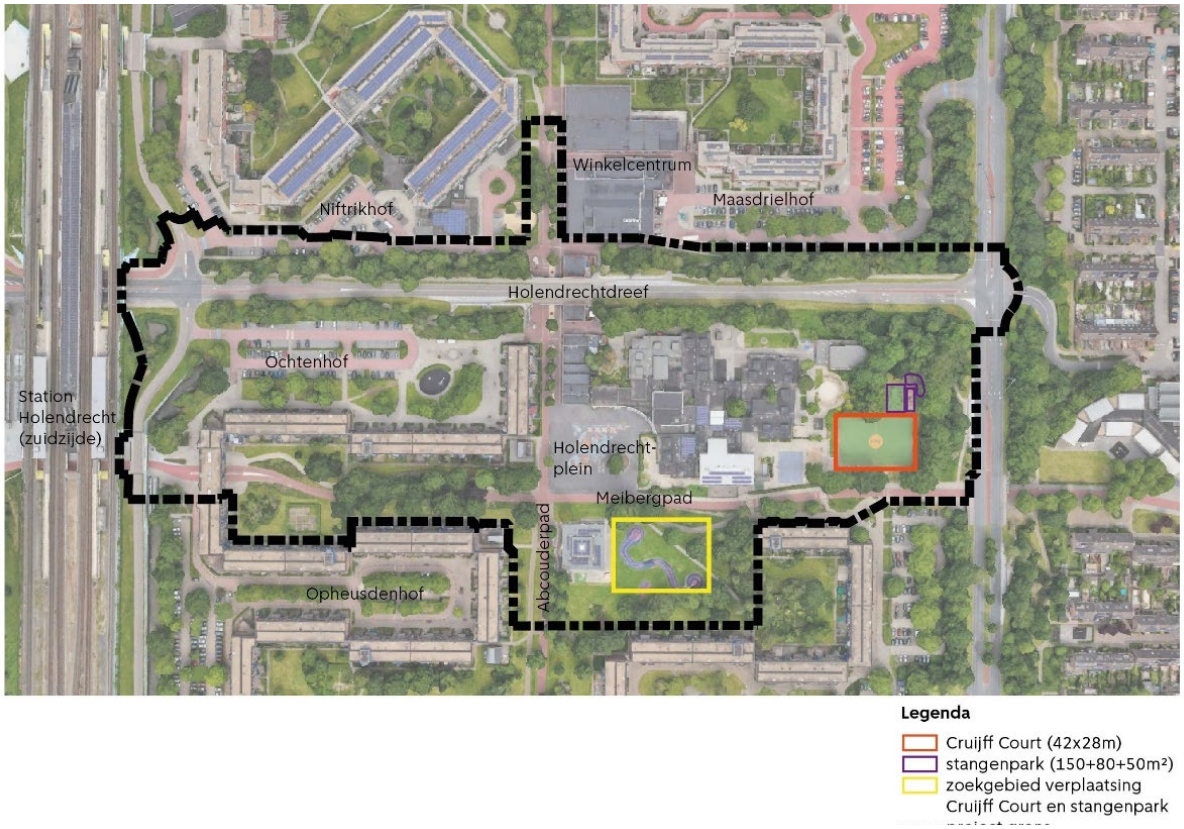

Figuur 2: Huidige locatie (rood en paars) en nieuwe locatie (geel) van het Cruyff Court, stangenpark (paars)

Wat wilden we bereiken?

Het doel van de participatie was om samen met de gebruikers en programmeurs te bespreken hoe het Cruyff Court en stangenpark het beste verplaatst en ontworpen kunnen worden.

Daarin stonden de volgende zaken vast:

- Het Cruyff Court en stangenpark moeten uiterlijk in 2027 weg van de huidige locatie door de start van de sloopwerkzaamheden voor de nieuwe woningbouw.
- Het Cruyff Court wordt verplaatst naar de zuidzijde van het Meibergpad op de locatie van de paarste speeltuin.
- Bij de definitieve inrichting van het gebied in 2030 komt een nieuwe speeltuin terug in plaats van de paarse speeltuin.
- Het stangenpark krijgt een nieuwe locatie.

De volgende zaken stonden nog niet vast:

- De grootte en richting van het Cruyff Court.
- De locatie en het ontwerp van het nieuwe stangenpark.
- Eventuele maatregelen om overlast van het Cruyff Court te voorkomen
- Inrichting van de nieuwe speeltuin (participatie vindt later plaats met kinderen uit de buurt.

Stap 1: Grootte van het Cruyff Court en locatie stangenpark

Het huidige Cruyff Court is heel erg groot (42 x 28 meter). Als we vasthouden aan deze grootte dan is bij de nieuwe locatie geen ruimte voor het stangenpark. De grootte is besproken met de betrokken stakeholders in de buurt: de sportprogrammeurs, gebruikers en Cruyff Foundation. Uiteindelijk wilden we de vraag beantwoorden: is het mogelijk om het Cruyff Court iets kleiner te maken zodat op de nieuwe locatie ruimte blijft voor het stangenpark. Alle partijen gaven aan dat een variant kleiner (36 x 24 meter) niet leidt tot minder kwaliteit of ander gebruik. Sterker nog: dit is de grootste variant die nog nieuw in Amsterdam wordt aangelegd. De programmeurs gaven aan dat gebruikers het grootteverschil niet zal opvallen en waren daarnaast blij dat op deze manier ruimte over blijft voor het stangenpark omdat zij veel meerwaarde zien in de relatie tussen beide voorzieningen. Een ander voordeel is dat hierdoor geen bomen hoeven te worden gekapt.



Figuur 3: Mogelijke groottes van het Cruyff Court

Resultaat: het nieuwe Cruyff Court wordt 36x24 meter én er is ruimte voor het stangenpark om mee te verhuizen.

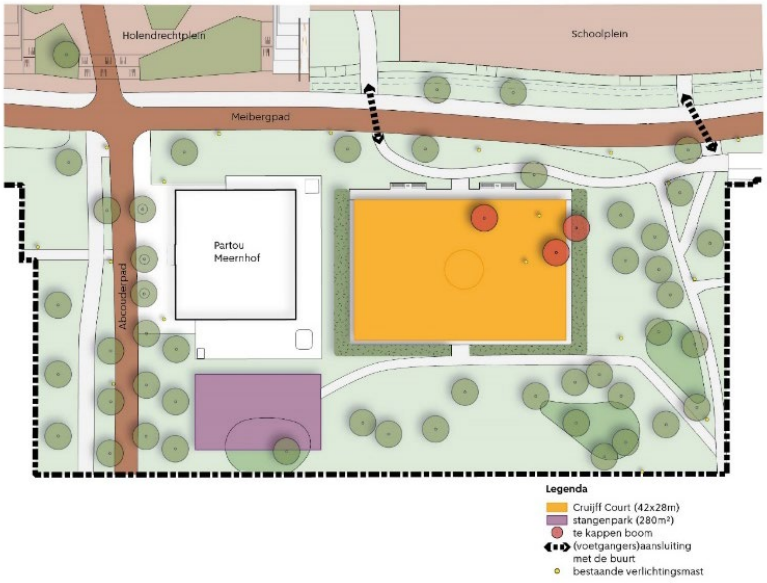

Figuur 4: Als de huidige grootte was behouden dan paste het Cruyff Court alleen zo, was er geen goede ruimte voor het stangenpark én moesten drie bomen worden gekapt

Stap 2: Richting van het Cruyff Court en positie van het stangenpark (2 varianten)
Na de keuze voor de grootte van het Cruyff Court en de locatie van het Cruyff Court is afgestemd over de ligging van beide voorzieningen. Als eerste is besproken in welke richting het Cruyff Court moet komen te liggen. Vanuit gebruikers en programmeurs was een sterke voorkeur voor een noord-zuid richting. Hieronder zie je beide varianten die zijn onderzocht.

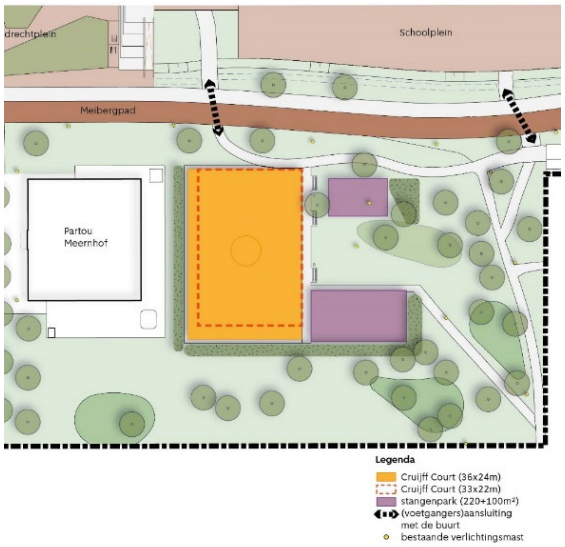

Figuur 5: Cruyff Court in noord zuid positie

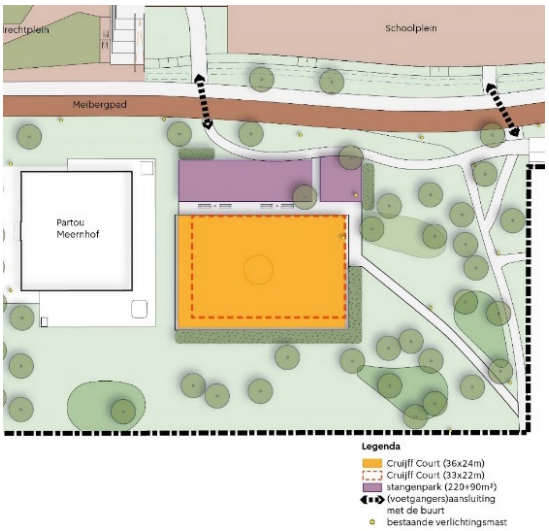

Figuur 6: Cruyff Court in oostwest positie

Resultaat: het nieuwe Cruyff Court wordt in noord zuid richting aangelegd en het stangenpark komt er aan de oostkant naast.

Stap 3: Uitwerken van een ontwerp

De ontwerper van de gemeente heeft vervolgens een eerste ontwerp gemaakt. Dit ontwerp is afgestemd met de initiatiefnemer van het stangenpark, Cruyff Foundation, programmeurs, stadsdeel, beheer en het toetsteam openbare ruimte. Voor het Cruyff Court zelf zijn er slechts beperkte mogelijkheden. Wel wordt er naar aanleiding van eerder aangegeven zorgen over geluid van buurtbewoners gekozen voor de meest duurzame en geluidsarme hekken.

Het ontwerp van het stangenpark is met goedkeuring van de initiatiefnemer gemaakt. Naar aanleiding van zijn input is er ervoor gekozen om geen pad meer door het veld te laten lopen, zodat de sporters ook echt hun eigen plek hebben en het stangenpark uit één deel bestaat. Ook is rekening gehouden met de vorm, grootte en routing van de bestaande toestellen en wordt onderzocht welke nieuwe toestellen kunnen worden toegevoegd wanneer bestaande toestellen niet goed werken of in slechte staat zijn.

Bij het huidige stangenpark is daarnaast een kunstwerk van kunstenaar Munir de Vries op de grond aangebracht. Op dit kunstwerk wordt ook gesport. Onderzocht wordt vanwege de grote populariteit van het kunstwerk of dit opnieuw kan worden aangebracht in de nieuwe situatie. Dit heeft van zowel projectteam als gebruikers de voorkeur, maar het is dan wel belangrijk dat het duurzamer wordt aangebracht zodat het langer mooi en goed blijft. Het huidige kunstwerk is namelijk in een paar jaar tijd al erg versleten.



Figuur 7: Kunstwerk stangenpark

Resultaat: Er ligt een afgestemd VO klaar van zowel het Cruyff Court als het stangenpark en het kunstwerk. We willen dit nu laten vaststellen zodat we de uitvoering verder kunnen voorbereiden. Met de kunstenaar onderzoeken we of er een duurzamere manier is om de schildering aan te brengen zodat het langer mooi blijft.

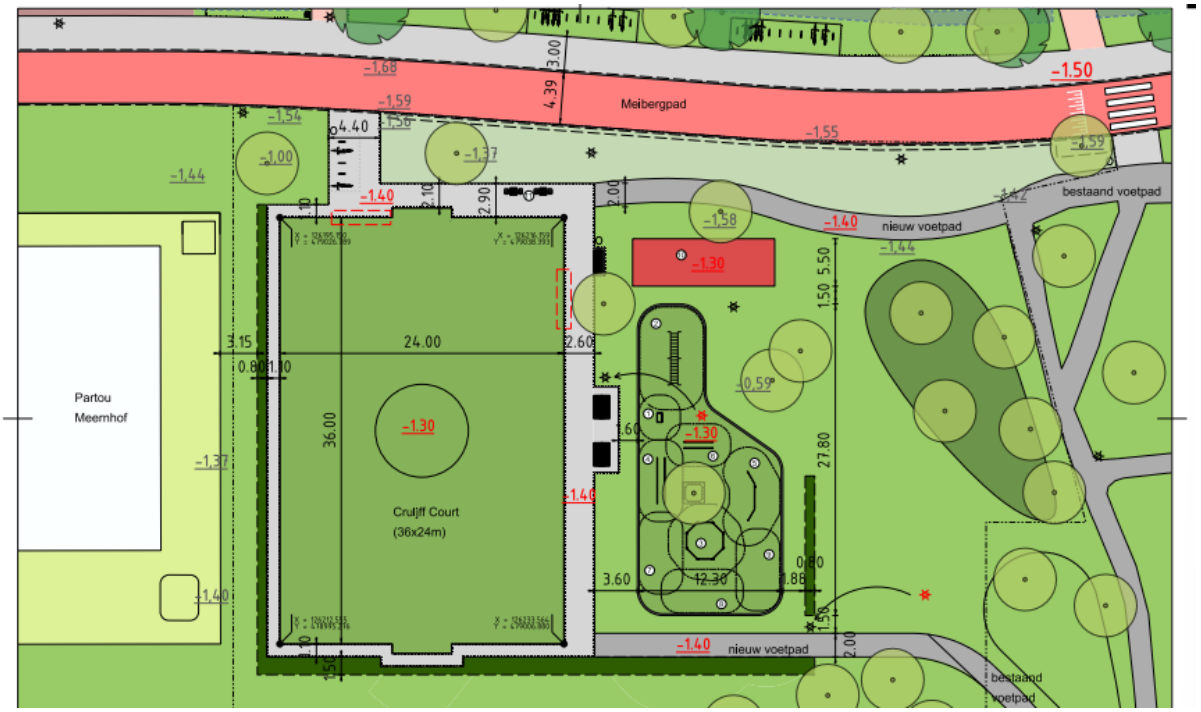

Figuur 8: Het voorlopig ontwerp van het Cruyff Court en stangenpark. Het rode vlak is waar het kunstwerk op de vloer moet komen.

Stap 4: De naamgeving van het Cruyff Court

Het huidige Cruyff Court heet het Miralem Sulejmani Cruyff Court. Zowel Cruyff Foundation als de gemeente vinden het een goed idee als het nieuwe Cruyff Court een nieuwe naam krijgt. De Cruyff Foundation geeft bij naamgeving twee mogelijkheden:

1. Vernoemen naar de locatie, in dit geval Holendrechtplein Cruyff Court
2. Vernoemen naar een aan de Cruyff Foundation verbonden ambassadeur.

Samen met de Cruyff Foundation onderzoeken we of dit veld het Lily Yohannes veldje kan gaan heten. Lily Yohannes was voetbalster van Ajax en in 2024 verkozen tot talent van het jaar. Onderdeel van de prijs is dat zij een veld mag openen. Zelf heeft ze aangegeven graag iets in Zuidoost te doen omdat dit het stadsdeel is waar zij het meest bekend bij is en omdat zij hier graag iets wil betekenen voor meisjesvoetbal. Vernoemen naar Yohannes zou wat aandacht generen voor een opening, mogelijkheden geven voor programmering met de Cruyff Foundation en meisjesvoetbal onder de aandacht kunnen brengen in Holendrecht. Yohannes komt echter zelf niet uit Zuidoost en voetbalt niet meer voor Ajax. De Cruyff Foundation heeft aangegeven ook graag programmering met jongeren in Holendrecht op de lange termijn te realiseren.

Resultaat: We onderzoeken deze mogelijkheid verder samen met het stadsdeel en de Cruyff Foundation.

Wat hebben we georganiseerd?

- *Ontwerpsessie over grootte en ligging Cruyff Court met ontwerper stangenpark (Bartendaz), programmeurs (Sciandri en Funtraxx), stadsdeel Zuidoost (gebiedsmakelaar, sportmakelaar en projectleider sport en speelruimte) op 14 mei 2025.*
- *Vervolgsessies ontwerp stangenpark met de ontwerper van het huidige stangenpark (Bartendaz) op 27 augustus en 10 september 2025.*
- *Afstemmingsmomenten met de Cruyff Foundation in augustus 2025.*
- *Afstemmingsmoment met Partou op 28 augustus 2025.*
- *Informatiebijeenkomst sporten en spelen voor heel Holendrecht op 4 juni 2025 bij de Groene Hub. Bewoners konden hier vragen stellen en reageren op de ontwerpen hierboven. De opkomst was niet hoog. Er is begrip voor het feit dat het Cruyff Court verplaatst moet worden. Men vindt het jammer dat er tijdelijk geen paarse speeltuin is, maar is blij dat er altijd een Cruyff Court zal zijn. De meeste mensen konden zich goed vinden in de voorkeursvariant qua grootte en ligging. Tijdens de bijeenkomst was ook informatie over de wijzigingen aan de speelplekken in Holendrecht-Zuid als onderdeel van het groot onderhoud wat hier gaat plaatsvinden.*

Wat we nog gaan organiseren:

- Omdat we nog te weinig kinderen gesproken hebben bij de informatiebijeenkomst wordt een moment georganiseerd met beide basisscholen (Morgenster en Holendrechtschool) om met hun alle veranderingen in Holendrecht waaronder het sporten en spelen te bespreken.
- In gesprek met de kunstenaar over opnieuw aanbrengen van het kunstwerk op een duurzamere en beter beschermde manier.
- Met de Cruyff Foundation en het stadsdeel verder in gesprek over de naam van het Cruyff Court.
- We maken een flyer van het ontwerp en delen dit met de buurt. We hebben daarbij extra aandacht voor de vragen en mogelijke zorgen van bewoners van omliggende woningen.

Vooruitblik
Het voorlopig ontwerp van het Cruyff Court en stangenpark is nu klaar en we gaan het aan het dagelijks bestuur aanbieden zodat zij het kunnen vaststellen. Daarna werken we het voorlopig ontwerp uit tot definitief ontwerp. Dat zijn vooral technische uitwerkingen. Er zullen dan geen grote wijzigingen meer plaatsvinden. Wel gaan we het ontwerp nog delen en bespreken met de kinderen van de scholen. Ook gaan we nog in gesprek met bewoners van de Meernhof om eventuele zorgen te bespreken en hen goed te informeren. Met de kunstenaar onderzoeken we of het kunstwerk opnieuw kan worden aangebracht en met de Cruyff Foundation gaan we in gesprek over de naamgeving van het Cruyff Court. Het projectteam onderzoek of er een tijdelijke speellocatie kan worden gerealiseerd voor de periode waarin de Holenster al verwijderd is en de nieuwe speeltuin bij de nieuwbouw nog niet aangelegd is.

Het nieuwe Cruyff Court en stangenpark zullen op zijn vroegst in de zomer van 2026 en op zijn laatst eind 2026 worden aangelegd. Daarna zullen het oude Cruyff Court en Stangenpark worden gesloopt.