

Stadsdeelpanel Amsterdam-West

Verslag en adviezen per gebied

Tertium

28 september 2024


Ester Fabriek
Bestuurder Amsterdam-West

Inhoud

Voorwoord 4
Opzet van het Stadsdeelpanel West 6
De Bijeenkomst 9
Overzicht van alle adviezen en stemmingen 15
Oud-West 16
Bos en Lommer 22
De Baarsjes 28
Westerpark 34

Voorwoord



Voor u ligt een verslag over de adviezen van het allereerste stadsdeelpanel dat plaatsvond op 28 september 2024 in De Hallen in Amsterdam-West.

Op die dag kwam een groep van 166 willekeurig gelote inwoners uit Amsterdam-West bij elkaar om mee te denken over de vraag "Hoe maken we de straten van West beter en gezelliger?" Tertium maakte in samenspraak met de gemeente een plan voor dit Stadsdeelpanel en was verantwoordelijk voor de uitvoering.

Dit document geeft een kort overzicht van de achtergrond, vraagstelling en opzet van de dag. Daarnaast geven we per gebied aan welke adviezen het Stadsdeelpanel heeft geformuleerd op de vier deelvragen van de stadsdeelcommissie.

Wij kijken terug op een bijzondere dag, waarin 166 Amsterdammers zich hebben ingezet om mee te denken over een aantal belangrijke vraagstukken.

Menno van der Veen

Natasja van den Berg

Michiel Hulshof

Tertium, Amsterdam, oktober 2024


kom!
Stadsdeelpanel
Amsterdam-west

Opzet van het Stadsdeelpanel West

Het Stadsdeelpanel West vond plaats op zaterdag 28 september 2024 in De Hallen. In totaal gingen 166 deelnemers in groepen met elkaar in gesprek over eenzaamheid, hangplekken voor jongeren en de wens ‘je eigen’ te kunnen zijn op straat. Het grootste deel van deze gesprekken vond plaats in meerdere rondes. Deelnemers konden niet alleen praten, maar ook tekenen en knutselen. Onder leiding van twee cartoonisten werkten deelnemers ook aan een viertal ‘voorbeeldstraten’ voor West. Anderen maakten ‘moodboards’ om nieuwe ideeën voor de straten in Amsterdam-West te bedenken.

De gesprekken, teken- en knutsel sessies leidden tot 119 concrete adviezen, verspreid over de deelgebieden: 36 adviezen voor Oud-West, 23 voor Bos en Lommer, 30 voor de Baarsjes en 30 voor Westerpark. Door middel van een aantal goed gekozen werkvormen hebben we gezorgd dat elk van de adviezen tot stand is gekomen op basis van de inbreng van verschillende groepen bewoners met uiteenlopende achtergronden en leeftijden.

Om een extra check te doen, heeft de gemeente alle adviezen na afloop van het Stadsdeelpanel voorgelegd aan de deelnemers. Via een online stemming per deelgebied konden zij kiezen tussen ‘eens’, ‘oneens’ of ‘weet niet/ geen mening’. Hieruit bleek dat vrijwel alle adviezen op de steun konden rekenen van een brede meerderheid van de deelnemers.

Thema en vragen

Voorafgaand aan de loting heeft de stadsdeelcommissie West onder begeleiding van Tertium een centraal thema en vier deelvragen geformuleerd voor het Stadsdeelpanel West. Omdat bewoners zich over het algemeen meer identificeren met hun buurt dan met hun stadsdeel, heeft de stadsdeelcommissie de wens uitgesproken om deelnemers per deelgebied over deze vier vragen te laten nadenken: Oud-West, de Baarsjes, Westerpark en Bos en Lommer.

Het overkoepelende thema van het Stadsdeelpanel West was ‘Gezellige en goede straten in Amsterdam-West.’ Daarbij zijn een viertal subvragen gesteld:

- Eenzaamheid - Verbondenheid. Hoe kun je eenzaamheid herkennen in de straten en wat kun je er daaraan doen? Hoe wordt de omgeving warmer, minder kil?
- Lekker hangen. Hoe zorgen we dat jongeren (16-20 jaar) die op straat hangen, een goede veilige plek hebben?
- Je ‘eigen’ zijn. Jezelf kunnen zijn in de straten van Amsterdam West
- Wat mis je in jouw straat? Met als concrete voorbeeldstraten: De Clerqstraat, Spaarndammerstraat, Postjesweg, Bos en Lommerweg.

Loting

Voorafgaand aan het Stadsdeelpanel West heeft de gemeente een inwonersgroep willen samenstellen die samen zoveel mogelijk een afspiegeling vormt van de bevolking van Amsterdam-West. Dit is gebeurd door middel van een gewogen loting. Meer informatie over het proces van de loting en de uiteindelijke opkomst volgt separaat in een analyse van de afdeling Onderzoek en Statistiek.



De Bijeenkomst

Op zaterdag 28 september kwamen de deelnemers aan het stadsdeelpanel bij elkaar in De Hallen in Amsterdam-West voor een intensief programma met meerdere deelsessies. De opzet van de dag had het karakter van een festival waarin plenaire onderdelen en tafelgesprekken elkaar afwisselden. Het programma zag er als volgt uit:

10.00	Registratie en kennismaken
11.00	Plenaire opening met 1-2-4-all
12.00	Deelsessies - ronde 1
13.15	Lunch
14.15	Deelsessies - ronde 2
15.30	Deelsessies - ronde 3
16.00	Afsluiting en borrel
17.00	Einde

Registratie en kennismaken

Bij binnenkomst konden deelnemers zich melden bij de balie van hun deelgebied om een persoonlijk dagprogramma te ontvangen. Daarbij volgden alle deelnemers minimaal één keer het 'West Café' (zie verderop) en konden ze daarnaast kiezen of ze ook een sessie wilden bijwonen die meer draaide om visuele brainstorms in plaats van praten (de Beeld het uit sessies en de cartoonsessies, zie verderop). Voor Engelstalige deelnemers was er een apart programma.

Na registratie konden deelnemers koffie of thee halen en per deelgebied alvast kennis maken met andere deelnemers. Per deelgebied was een 'posterboom' ingericht met feiten en cijfers. Een medewerker van de gemeente Amsterdam met veel kennis van het deelgebied stond paraat om vragen te beantwoorden.

Plenaire opening

Gespreksleider Natasja van den Berg (Tertium) opende de bijeenkomst en ging kort in gesprek met de kerngroep van de stadsdeelcommissie en met stadsdeelbestuurder Ester Fabriek. Zij benoemden het belang van de dag en vertelden waarom de SDC juist voor dit thema had gekozen. Door middel van een ‘nieuwsflits’ vertelde reporter Michiel Hulshof over een aantal opvallende zaken in de deelnemerslijst: de leeftijd van de jongste en oudste ingelote deelnemers (17 en 83 jaar), de verdeling over de verschillende gebieden en de meest voorkomende voornamen van de panelleden.

Daarna was het tijd aan de stadsdeelpanelleden om zelf te praten. Door middel van een bekende brainstorm-methode werden ze uitgedaagd met elkaar kort in gesprek te gaan over de vraag ‘Hoe worden de straten van West beter?’ Na een levendig gesprek werd de opbrengst kort centraal besproken. Hieruit kwamen de eerste contouren voor een aantal concrete adviezen en thema’s waarover de deelnemers verder met elkaar in gesprek wilden gaan.



Uiteen in groepen

Na deze eerste brainstorm gingen deelnemers uiteen naar verschillende delen van het gebouw om in verschillende deelsessies met elkaar te werken aan de adviezen op de vragen die de stadsdeelcommissie had geformuleerd.

1. West Café

De grootste deelsessie verliep volgens de Wereldcafé-gespreksmethode. Per deelgebied waren 6 tafels met maximaal 6 deelnemers ingericht, goed herkenbaar aan hun kleur. Elke tafel behandelde een van de deelvragen (met uitzondering van de vierde deelvraag) onder leiding van een tafelbegeleider van de gemeente Amsterdam, die daarvoor speciaal getraind was. Bij de gespreksmethode Wereldcafé wisselen deelnemers elke 30 minuten van tafel om over een andere deelvraag mee te denken, waarbij ze verder gaan waar de vorige groep is gebleven.

De Engelstalige deelnemers hadden hun eigen West Café sessie die verliep volgens dezelfde methode, maar dan niet per deelgebied.



2. Cartoonsessie

In de cartoonsessie werd gewerkt aan de vierde deelvraag: het verbeteren van een aantal modelstraten. Deelnemers werden in kleine groepjes aan het werk gezet om hele concrete tekeningen te maken. Ondertussen liepen cartoonisten Bas Köhler en Suus van den Akker rond om de gesprekken af te tappen, en korte gesprekjes te voeren om concrete ideeën te ontfutselen. Op basis daarvan tekenden zij verschillende cartoons die ook in dit verslag zijn terug te vinden.

Aan het einde van de sessie bespraken de deelnemers hun tekeningen en schetsen, om daaruit een aantal concrete adviezen te kunnen formuleren.



3. Tafelgesprekken

Deelnemers aan de tafelgesprekken voerden een rustig en informeel kringgesprek van 5 kwartier over de verschillende vragen. Aangezien veel jonge deelnemers hieraan meededen, zijn hieruit veel adviezen gekomen over de ‘hangplek voor jongeren’. De informele gespreksvorm gaf deelnemers meer kans om een open gesprek te voeren en leidde daarmee via een andere weg tot concrete adviezen.





4. Beeld het uit

In deze sessie maakten groepen van maximaal 6 deelnemers onder begeleiding van art director Carla ten Kate zelf moodboards over de vier voorbeeldstraten (Spaarndammerstraat, Postjesweg, De Clerqstraat, Bos en Lommerweg) waarbij ze gebruik konden maken van architectuurboeken, tientallen referentiefoto's, pennen, stiften en plakkers. Nadat de moodboard af waren, ging de groep met elkaar in gesprek om een aantal concrete adviezen te kunnen formuleren.

Plenaire afsluiting

Tijdens de plenaire afsluiting brachten de verschillende begeleiders alle adviezen per deelgebied samen in de grote studioruimte. Deelnemers werd gevraagd ze te bekijken en zoveel mogelijk te ordenen. Ook konden ze adviezen die elkaar overlapten samenvoegen.

Om de verwerking te vergemakkelijken hadden alle adviezen hetzelfde format, waarbij gebruik werd gemaakt van vooraf bedrukte foamboards waarop de adviezen konden worden ingevuld.

- **Wij willen…** (het concrete advies of voorstel in 1 of 2 zinnen)
- **Want…** (de argumenten of uitleg)
- **Kijk maar…** (eventueel een voorbeeld)

De dag werd afgesloten met een laatste 'nieuwsbulletin' waarin reporter Michiel Hulshof een kleine samenvatting gaf met voorbeelden van interessante adviezen uit de verschillende deelgebieden. Daarna konden deelnemers naar De Kanarieclub voor een borrel met feestelijke hapjes.

Ordenen en opschonen van de adviezen

Na afloop van de dag heeft Tertium alle adviezen geordend naar deelgebied en deelvraag. De adviezen van de Engelstalige groep zijn toegevoegd aan de verschillende deelgebieden. In dit proces heeft soms een kleine redactieslag plaatsgevonden om de leesbaarheid of begrijpelijkheid van de adviezen te vergroten. Er heeft geen inhoudelijke selectie plaatsgevonden, behalve dat een aantal hele generieke adviezen zoveel mogelijk zijn verwerkt in de concretere adviezen die daar inhoudelijk op aansloten.

Stemmen

Alle adviezen zijn door de gemeente ingevoerd in een online stemtool per deelgebied. De deelnemers aan het Stadsdeelpanel zijn vervolgens uitgenodigd hun stem uit te brengen op alle adviezen van hun deelgebied. Hierbij konden ze per advies kiezen voor ‘eens’, ‘oneens’ of ‘weet niet / geen mening’. Van de 166 deelnemers hebben er 151 hun stem uitgebracht.

Uit de uitslag bleek dat op alle adviezen meer ‘eens’ stemmen dan ‘oneens’ stemmen zijn gekomen.




1. Eenzaamheid & Verbon
Hoe herken je eenzaamheid
straat in Westerpark en wat
we eraan doen?
Weste

Overzicht van alle adviezen en stemmingen

In de volgende hoofdstukken vindt u voor elk gebied in West de adviezen per thema. Wij geven daarbij steeds aan hoeveel van de deelnemers voor, en hoeveel tegen hebben gestemd. De categorie ‘geen mening’ hebben wij weggelaten. Na de adviezen per gebied vindt u inspirerende cartoons voor ‘betere straten’ gemaakt door Bas Köhler en Suus van den Akker tijdens de cartoonsessie op de bijeenkomst.



Oud-West

Eenzaamheid – Oud-West

1. Informeer mensen over wat zij zelf kunnen doen om eenzaamheid in hun buurt aan te pakken (81% voor, 4% tegen)
   Het stadsdeel kan bijvoorbeeld informatie geven over het organiseren van een burendag, het aanleggen van een gemeenschappelijke tuin, heitje voor karwijtje etc.

2. Plaats contact-prikborden waar buurtbewoners oproepen kunnen plaatsen voor hulp en vriendschap (83% voor, 4% tegen)
   Zo kunnen we elkaar ondersteunen en ontmoeten. Er zijn mensen die willen helpen en mensen die hulp nodig hebben.

3. Zet een buddy systeem op om ouderen en jongeren te koppelen voor oppas/gezelschap/klusjes/boodschappen (83% voor, 11% tegen)
   Beide groepen zijn eenzaam. Dit geeft verbinding. Er is te weinig contact nu.

4. Creëer een centrale hippe plek voor en door bewoners. Laagdrempelig, goedkoop en met gratis wifi. Een plek waar je ook je banden kan plakken, koken en kleine reparaties uitvoeren (70% voor, 6% tegen)
   Buurthuizen hebben een hoge bezoekdrempel door hun ouderwetse naam. De inrichting is vaak oud en stoffig en het is onbekend wat er te doen is.

5. Reserveer budget voor buurtfeesten die door het stadsdeel worden betaald maar die de buurt zelf organiseert (75% voor, 9% tegen)
   Liefst in combinatie met eerst vooraf samen wandelen (naar Engels voorbeeld van de five miles).

6. Informeer inwoners beter over activiteiten in het stadsdeel. Denk aan plekken als supermarkten om deze informatie te delen (81% voor, 2% tegen)

7. Het stadsdeel moet meer aandacht geven aan bestaande organisaties in de buurt (77% voor, 0% tegen)
   Er zijn al veel organisaties die zich inzetten voor de buurt. Het stadsdeel kan dat meer zichtbaar maken. Zij organiseren al huiskamerlezingen, kerstborrels (met buurtkoren), buurtetentjes, en maken dit bekend door flyers huis-aan-huis, in de buurtkrant etc.

8. De gemeente moet horecaondernemers faciliteren om (bijna) gratis koffie te schenken aan mensen met een kleine beurs (stadspas) (53% voor, 36% tegen)

9. Investeer in een openbare plek om samen te eten zoals picknicktafels (68% voor, 13% tegen)

10. Creëer meer groene ontmoetingsplekken (90% voor, 4% tegen)
    Die zijn schaars in Oud-West, en kunnen een positieve uitwerking hebben op de buurt.

11. Plaats meer 'samenbankjes' op straat, bankjes die speciaal ontworpen zijn om tot een gesprek te leiden (73% voor, 17% tegen)
    De huidige 'rechte' bankjes leiden niet tot ontmoetingen omdat mensen naast elkaar in plaats van tegenover elkaar zitten.

12. Geef alle bewoners een paar keer per jaar gratis parkeren voor bezoek zodat mensen op hun verjaardag familie en vrienden kunnen uitnodigen om langs te komen (66% voor, 19% tegen)
    Bij de huidige regeling moeten de ouderen dat zelf betalen. Je gaat je bezoek niet geld terugvragen. Ook kan je maar één iemand tegelijkertijd die korting geven. Het alternatief is om de bezoeker dit bedrag te laten betalen.

13. Kondig buurtevenementen aan in meerdere talen (75% voor, 6% tegen)
    Expats hebben vaak moeite om informatie te vinden over lokale evenementen, vooral voordat ze goed Nederlands hebben geleerd.

Lekker Hangen – Oud-West

1. Middelbare scholen moeten 's avonds hun deuren openen voor jongerenactiviteiten (50% voor, 15% tegen)
   Deze bestaande plekken zijn 's avonds meestal leeg

2. Bibliotheken moeten langer openblijven en er moeten meer plekken met gratis internet komen die langer open blijven (82% voor, 1% tegen)
   Die plekken zijn er te weinig. Jongeren gaan nu allemaal naar de OBA Oostdok. Scholen gaan te vroeg dicht en jongerencentra zijn er niet of niet populair.

3. Laat jongeren (op uitnodiging van ouderen) een competitie organiseren tussen buurten met sport, film en muziek (59% voor, 15% tegen)
   De winnaar mag een nieuwe wedstrijd een nieuwe wedstrijd bedenken en organiseren. Door samenwerking versterk je het buurtnetwerk. Het maakt jongeren trots op de buurt en ze ontwikkelen vaardigheden.

4. Start met een jongerenpanel (80% voor, 9% tegen)
   Jongeren kunnen zelf (beter) aangeven wat ze willen

5. Vraag jongeren om bestaande buurthuizen te 'rebranden' (85% voor, 7% tegen)
   Buurthuizen hebben nu een muf en stoffig en niet uitnodigend imago. Wij kennen geen jongeren die erheen gaan

6. Zorg voor een hangplek die zowel door de buurt als door jongeren wordt geaccepteerd, eventueel overdekt en met vuilnisbakken en gratis wifi (65% voor, 17% tegen)
   Jongeren willen een plek waar zij kunnen hangen waar ze niemand tot last zien en zelf ook niet lastiggevallen worden.

7. Maak een multifunctionele buitenruimte die jongeren zelf kunnen invullen, bijvoorbeeld met wat spullen voor activiteiten zoals tafeltennis (78% voor, 9% tegen)

8. Zorg voor meer openbare genderneutrale toiletten (59% voor, 20% tegen)
   Ze zijn er niet.

9. Zorg voor meer ambassadeurs op straat om contact te leggen met jongeren. Deze ambassadeurs moeten herkenbaar zijn en uit dezelfde gemeenschap als de jongeren komen (70% voor, 11% tegen)
   Dit creëert een veilige omgeving die misdragingen vermindert. Het bevordert inclusie en onderlinge herkenbaarheid.

10. Doe meer onderzoek om de behoeften van jongeren in het stadsdeel beter te begrijpen (70% voor, 11% tegen)
    We moeten begrijpen waarom jongeren op straat rondhangen. Alleen als we het echte probleem begrijpen, kunnen we oplossingen aanbieden om hen andere opties te geven.



Jezelf zijn – Oud-West

1. **Start een campagne die mensen aanspoort om beter met elkaar om te gaan** (61% voor, 15% tegen)
   Er is intimidatie op straat en omstanders zeggen niets als er iets gebeurt.

2. **Organiseer elk jaar een aantrekkelijk, groot en openbaar buurtfeest** (74% voor, 11% tegen)
   Buren kennen elkaar niet. Als dat wel zo is, ontstaat er meer respect en dan kunnen mensen zichzelf zijn. In De Banne gebeurt dit.

3. **Maak meer gebruik van beeldtaal om het gedrag op straat te beïnvloeden, zoals smileys bij zebra's of een spelend kind bij doorrijgedrag** (59% voor, 20% tegen)
   Slecht voorbeeld doet slecht volgen. Als meer mensen zich gedragen heeft dat positief effect.

4. **Zorg voor lesprogramma's op school over verantwoordelijk gedrag op straat, waarbij leerlingen samen gaan wandelen in de buurt** (63% voor, 17% tegen)
   Jong geleerd is oud gedaan

5. **Zorg voor meer weggeefkastjes en weggeefwinkels** (83% voor, 7% tegen)
   Je helpt mensen met minder geld en ziet een ander perspectief.

6. **Start een campagne die gericht is op verbinding in de buurt, zoals geveltuintjes, foto's van huisdieren in het raam, deelbankjes of een campagne 'handje aan je buur geven'** (72% voor, 11% tegen)

7. Start een campagne die aanzet tot burgerlijke moed, waarbij zowel het stadsdeel als burgers betrokken zijn om haatmisdrijven, microagressies, homofobie, racisme enzovoort aan te pakken via actieve voorlichting, een buurtapp of evenementen (70% voor, 11% tegen)
   Deze incidenten komen nog steeds voor, in alle buurten. Veel inwoners zijn zich daar niet van bewust. Burgers die getuige zijn van deze incidenten, hebben soms de houding "het is mijn probleem niet".

Betere straten – Oud-West

1. De De Clerqstraat tussen de Nassaukade en de Da Costakade moet worden getransformeerd tot een plaza waar het verkeer gemengd is (met meer groen en afvalbakken) (65% voor, 7% tegen)
   Nu is de straat ingedeeld in veel smalle stroken en het is ongezellig, kaal en saai.

2. Leg meer drijvende fietspontons aan in de grachten (71% voor, 22% tegen)
   Als de fietsen op pontons in de gracht worden geparkeerd, komt er meer ruimte op de trottoirs voor ontmoetingsplekken, bankjes en groen

3. Maak de openbare ruimte gezelliger: meer zitplekken in het groen, geen loszittende tegels, meer vuilnisbakken, aparte bakken voor blikjes en flesjes, broodkliko's, kleine boekenkastjes, kindertoiletjes en afvalbakken laten beschilderen door kinderen (85% voor, 11% tegen)
   Wij willen de buurt gezelliger maken en de buurt met elkaar verbinden maar de losstaande fietsen en al het vuil op straat belemmeren dat.

4. Maak nieuw beleid dat zorgt voor een grotere diversiteit aan winkels (57% voor, 11% tegen)
   Nu zijn bijna alle nieuwe zaken een restaurant, koffiezaak of kapper. Een divers aanbod veroorzaakt inclusieve sfeer en maakt de straat gezelliger

5. De "Buiten Beter" app moet zichtbaarder worden gemaakt (70% voor, 4% tegen)
   De meeste burgers kennen deze app niet, terwijl het echt zou kunnen helpen om de straten van Amsterdam te verbeteren.

   Zorg voor beter beheer van parkeerruimte, vooral voor fietsen en bezorgbusjes (83% voor, 4% tegen)
   Er is niet genoeg goed beheerde parkeerruimte voor fietsen en auto's. Het is onveilig, chaotisch en neemt te veel ruimte in voor voetgangers.

Een lange bank voor jong en oud



www.suusvandenakker.com

Groene bushokjes



www.suusvandenakker.com

fietsponton



www.suusvandenakker.com



Bos en Lommer

Eenzaamheid – Bos en Lommer

1. **Zorg voor meer toegankelijke plekken waar buurtbewoners kunnen samenkomen om te praten of activiteiten te organiseren** (84% voor, 3% tegen)
   Het ontbreekt nu aan deze plekken die de sociale cohesie vergroten en eenzaamheid tegengaan.

2. **Start een buurtapp of website waarbij je kan inzoomen op je buurt en een evenementenagenda kan vinden, verenigingen en clubs, waar je met elkaar kan chatten** (74% voor, 10% tegen)
   Er mist nu een verbindende en overzichtelijke online manier om met elkaar in contact te komen en op de hoogte te blijven van activiteiten.

3. **Start een sociale buurtapp waar hulpvraag en hulpaanbod elkaar vinden** (74% voor, 10% tegen)
   Dit zou kunnen zorgen voor verbinding. Er zijn nu best veel mensen die best zouden willen helpen maar niet weten hoe en andersom.

4. **Kondig buurtevenementen aan in meerdere talen** (84% voor, 10% tegen)
   Expats hebben vaak moeite om informatie te vinden over lokale evenementen, vooral voordat ze goed Nederlands hebben geleerd.

Lekker hangen – Bos en Lommer

1. Geef donkere steegjes en andere plekken goede verlichting zodat het veiliger aanvoelt (65% voor, 3% tegen)
   Jongeren gaan toch wel ergens hangen, ook al zijn er goede hangplekken

2. Maak een binnenplek voor jongeren tussen de 15 en 20 jaar met een huiskamersfeer, die ze zelf kunnen invullen van een bepaald budget en waar studenten of ouderen toezicht houden (71% voor, 7% tegen)
   Er missen plekken die veilig zijn voor jongeren (met name meisjes) die niet op straat willen hangen of willen drinken. De bibliotheek gaat om 17 uur dicht en daarna heb je alleen nog dure restaurants.

3. Laat jongeren samen met buurtbewoners en experts een paar goede hangplekken inrichten waar ze kunnen doen wat ze willen (77% voor, 10% tegen)
   Een goede hangplek moet door de buurt worden gedragen en tegelijkertijd aantrekkelijk zijn voor jongens en meiden die daarvoor zelf verantwoordelijkheid en eigenaarschap voelen.

4. Geef jongeren een budget om samen met een oudere doelgroep activiteiten te organiseren onder begeleiding van een rolmodel of iemand van West Beweegt (61% voor, 10% tegen)
   Zo krijgen jongeren meer verantwoordelijkheid en worden ze meer betrokken en kunnen ze iets betekenen voor andere groepen.

5. Zorg voor meer ambassadeurs op straat om contact te leggen met jongeren. Deze ambassadeurs moeten herkenbaar zijn en uit dezelfde gemeenschap als de jongeren komen (77% voor, 3% tegen)
   Dit creëert een veilige omgeving die misdragingen vermindert. Het bevordert inclusie en onderlinge herkenbaarheid.

6. Doe meer onderzoek om de behoeften van jongeren in het stadsdeel beter te begrijpen (74% voor, 13% tegen)We moeten begrijpen waarom jongeren op straat rondhangen. Alleen als we het echte probleem begrijpen, kunnen we oplossingen aanbieden om hen andere opties te geven.

Je eigen zijn – Bos en Lommer

1. **Laat mensen samen kunstwerken maken die laten zien wat voor groepen in de wijk wonen** (61% voor, 16% tegen)
   Als verschillende bewoners uit verschillende groepen samen werken aan een kunstwerk kan dat het gevoel geven dat je je thuis voelt en jezelf kan zijn. Het zorgt voor een gevoel van trots op de diversiteit en talenten in de wijk.

2. **Geef meer gastlessen en voorlichting over diversiteit in de wijk en op school** (87% voor, 3% tegen)
   Er zijn nog steeds veel te veel vervelende voorvallen en te weinig onderling begrip, respect en kennis.

3. **Start een campagne die aanzet tot burgerlijke moed, waarbij zowel het stadsdeel als burgers betrokken zijn om haatmisdrijven, microagressies, homofobie, racisme enzovoort aan te pakken via actieve voorlichting, een buurtapp of evenementen** (81% voor, 13% tegen)
   Deze incidenten komen nog steeds voor, in alle buurten. Veel inwoners zijn zich daar niet van bewust. Burgers die getuige zijn van deze incidenten, hebben soms de houding "het is mijn probleem niet".



Betere straten – Bos en Lommer

1. Start een horeca-broedplaats voor multiculturele horeca-experimenten (58% voor, 16% tegen)
   Nu gaan veel nieuwe horecazaken snel failliet. Daar wordt alleen de eigenaar van het pand rijker van. De buurt heeft daar niets aan.

2. In het Erasmuspark moet duidelijk worden aangegeven waar het honden-losloopgebied is en waar het barbecuegebied (58% voor, 10% tegen)
   Nu is er veel onduidelijkheid. Dit leidt tot ruzie tussen parkbezoekers en gevaarlijke situaties. De informatieborden zijn te klein en onduidelijk.

3. Maak meer fietsstraten met bredere trottoirs met bomen en groen (87% voor, 3% tegen)
   Dit geeft voetgangers en fietsers meer ruimte. Het leidt tot meer leven op straat, en ruimte voor een markt, een kermis of andere activiteiten.

4. Bewoners moeten een 'neem maar mee kastje' kunnen aanvragen bij het stadsdeel (74% voor, 7% tegen)
   Veel mensen hebben spullen over waar anderen iets aan hebben of blij van worden. Dit kastje aan de gevel maakt het mogelijk om deze weg te geven. Zo dragen we bij aan hergebruik. De boekenkastjes die je her en der ziet hangen zijn al een groot succes. Wij denken dat er ook behoefte is aan het delen van andere kleine spullen en (kinder)kleding.

5. Maak meer buurtstamtafels en samen-zijn-plekken voor 8 tot 10 personen in een park of op een ruime plek. Eventueel overdekt (58% voor, 13% tegen)
   Aan een grote picknicktafel kom je makkelijker in contact met buurtgenoten. Kijk bijvoorbeeld naar de grote boomstamtafel in het Erasmuspark.

6. Zorg voor mede-eigenaarschap door bewoners samen de openbare ruimte te laten helpen inrichten (67% voor, 10% tegen)
   Er zijn veel mogelijkheden om dit te organiseren, waarbij buurtbewoners en het stadsdeel samen hun best doen om de buitenruimte gezelliger en veiliger te maken.

7. Zorg voor multifunctioneel groen, zoals eetbare planten, geurende planten, bloeiende planten en schaduwgevende planten (74% voor, 13% tegen)
   Dit heeft verschillende redenen: kinderen kunnen fruit plukken, het ruikt lekker, het is goed voor insecten, het bevordert het leefklimaat en zorgt voor meer joy.

8. Zorg voor meer kleurrijke kunst op straat, gemaakt door lokale kunstenaars en jongeren (87% voor, 0% tegen)
   In de herfst en winter is alles grauw, waardoor mensen somber worden en minder snel naar buiten gaan. Daarnaast werkt kunst verbindend en leidt ertoe dat mensen beter voor hun buurt zorgen. Denk ook aan kleurrijke fietsenrekken of vuilnisbakken.

9. De “Buiten Beter” app moet zichtbaarder worden gemaakt (58% voor, 10% tegen)
   De meeste burgers kennen deze app niet, terwijl het echt zou kunnen helpen om de straten van Amsterdam te verbeteren.

10. Zorg voor beter beheer van parkeerruimte, vooral voor fietsen en bezorgbusjes (67% voor, 10% tegen)
    Er is niet genoeg goed beheerde parkeerruimte voor fietsen en auto’s. Het is onveilig, chaotisch en neemt te veel ruimte in voor voetgangers.

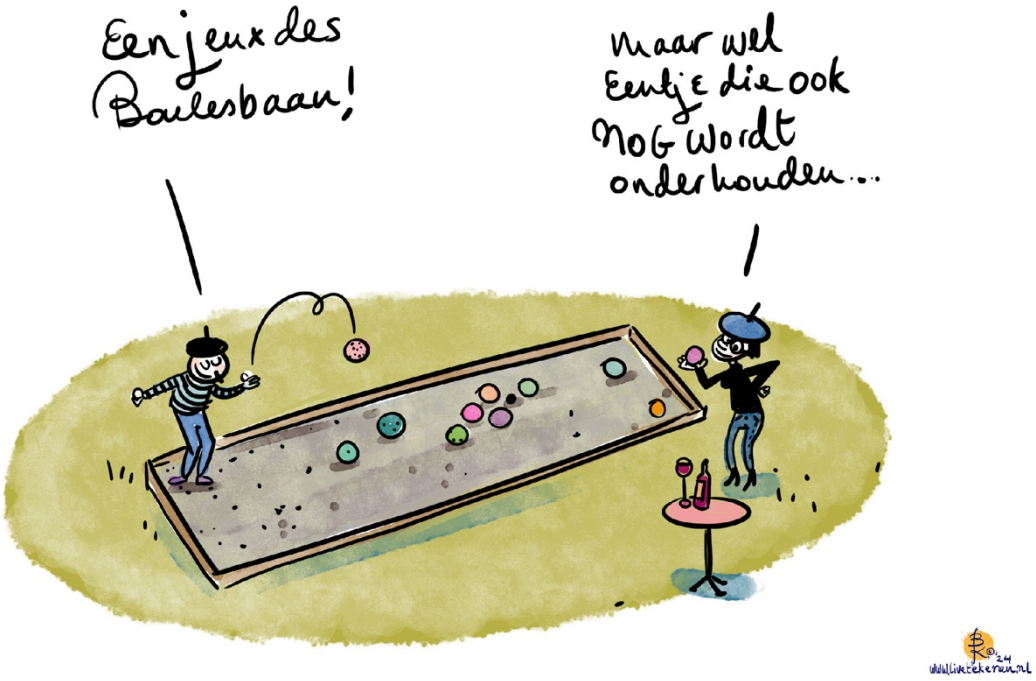


Meer
Picknicktafels!
En
overdekte
Bankjes


dus
Meer
samen!
samen
Groen
Onderhouden
Groen met
meer Geur
en kleur!
dát geeft
Joy!



De Baarsjes

Eenzaamheid – de Baarsjes

1. Geef nieuwe bewoners een welkomstpakket om mensen aan te sporen contact te leggen (76% voor, 12% tegen)
   In het pakket zitten zaken als kortingsbonnen voor horeca/ winkels, een spel met vragen om elkaar te leren kennen, informatie over hoe je je buren benadert. Het liefst wordt dit pakket gebracht door een buurtbewoner.

2. Maak groene “buiten-huiskamertjes” op plekken die nu nog niet worden gebruikt (90% voor, 7% tegen)
   Wij geloven dat gezellige, groene ontmoetingsplekken het contact in de buurt kunnen vergroten waardoor bewoners zich nog meer thuisvoelen. In de groene buiten-huiskamertjes staan de bankjes zo dat ze naar elkaar toe gedraaid zijn, en zie je misschien vragen die aanleiding geven tot een gesprek.

3. Plaats meer bankjes en picknicktafels op straat (78% voor, 5% tegen)
   Plekken waar je samen kan eten zijn een laagdrempelige manier om elkaar te ontmoeten.

4. Zet abri’s en grote posterborden in om buurtinitiatieven in om buurtinitiatieven kenbaar te maken (73% voor, 15% tegen)
   Veel buurtinitiatieven zijn onzichtbaar.

5. Zorg voor een centraal loket waar alle informatie over buurtinitiatieven samen komt (83% voor, 2% tegen)
   Er zijn heel veel initiatieven die niet zichtbaar zijn. Het stadsdeel kan zorgen voor een betere informatievoorziening.

6. Zorg voor toegankelijke buurthuiskamers of café's voor iedereen (81% voor, 5% tegen)
   Veel buurthuiskamers richten zich nu specifiek op ouderen of hulpbehoevenden. Er zijn ook andere bewoners die naar een betaalbare plek zouden willen gaan maar dan moet het wel hip, leuk en niet stoffig zijn.

7. Elk evenement waarvoor een vergunning is verleend moet ook een activiteit voor de buurt organiseren (71% voor, 20% tegen)
   Het stadsdeel zou als voorwaarde in de vergunning moeten opnemen dat elk evenement met een vergunning een activiteit verzorgt die gericht is op de ontmoeting met buurtbewoners, waarvoor de buurt specifiek wordt uitgenodigd.

8. Kondig buurtevenementen aan in meerdere talen (73% voor, 17% tegen)
   Expats hebben vaak moeite om informatie te vinden over lokale evenementen, vooral voordat ze goed Nederlands hebben geleerd.

Lekker hangen – de Baarsjes

1. Maak een ontmoetingsplek in het Rembrandtpark, speciaal voor jongeren met een afdakje, bankjes, een waterpunt, verlichting en prullenbakken, op voldoende afstand van de woningen. (61% voor, 32% tegen)
   Jongeren zorgen voor veel overlast op pleintjes, in portieken en andere plekken.

2. Zorg voor betere, overdekte, geluidsarme, fijne en veilige hangplekken (83% voor, 10% tegen)

3. Maak een openbare woonkamer voor jongeren tussen de 16 en 20 jaar (78% voor, 10% tegen)
   Jongeren moeten een veilige plek hebben om binnen te kunnen hangen met leeftijdsgenoten om eenzaamheid tegen te gaan en overlast te beperken. Veel buurthuizen richten zich alleen op ouderen.

4. Zorg voor meer begeleiding van jongeren op straat door buurtvaders of straatcoaches (81% voor, 7% tegen)
   Nu zijn jongeren vaak niet echt betrokken, en zonder toezicht is er overlast. Veel jongeren vervelen zich.

5. Richt een jongerencommissie bestaande uit jongeren op (93% voor, 2% tegen)
   Jongeren weten zelf het beste wat ze willen.

6. Zorg voor meer ambassadeurs op straat om contact te leggen met jongeren. Deze ambassadeurs moeten herkenbaar zijn en uit dezelfde gemeenschap als de jongeren komen. (78% voor, 5% tegen)
   Dit creëert een veilige omgeving die misdragingen vermindert. Het bevordert inclusie en onderlinge herkenbaarheid.

7. Doe meer onderzoek om de behoeften van jongeren in het stadsdeel beter te begrijpen. (78% voor, 5% tegen)
   We moeten begrijpen waarom jongeren op straat rondhangen. Alleen als we het echte probleem begrijpen, kunnen we oplossingen aanbieden om hen andere opties te geven.



Je eigen zijn – de Baarsjes

1. Richt een sociaal punt in waar mensen laagdrempelig hun verhaal kwijt kunnen, bijvoorbeeld in de bibliotheek (76% voor, 7% tegen)
   Er is te weinig mogelijkheid voor een laagdrempelig gesprek over je problemen en het inwinnen van advies. De bibliotheek is de meest laagdrempelige locatie, aangevuld met een telefoonnummer en website voor privacygevoelige zaken.

2. Start een campagne om te zorgen dat mensen elkaar vaker op straat begroeten (68% voor, 22% tegen)
   We willen dat mensen zich verbonden voelen, zich welkom voelen en dat ze hun buren herkennen. Er is nu een gebrek aan positiviteit. Het zou goed zijn om daar een mooie campagne voor te ontwerpen.

3. Geef buurthuizen een nieuw jasje om een breder publiek aan te spreken (83% voor, 7% tegen)
   Denk aan een combinatie van werkplekken en kinderopvang, waar je andere mensen kan ontmoeten en leren kennen.

4. Doe onderzoek naar een Baarsjes-app waarin lokale initiatieven worden gedeeld (78% voor, 15% tegen)
   Er zijn veel initiatieven maar die zijn niet te vinden. Het zou goed zijn deze samen te brengen in een app.

5. Start een campagne die aanzet tot burgerlijke moed, waarbij zowel het stadsdeel als burgers betrokken zijn om haatmisdrijven, microagressies, homofobie, racisme enzovoort aan te pakken via actieve voorlichting, een buurtapp of evenementen. (76% voor, 15% tegen)
   Deze incidenten komen nog steeds voor, in alle buurten. Veel inwoners zijn zich daar niet van bewust. Burgers die getuige zijn van deze incidenten, hebben soms de houding "het is mijn probleem niet".

Betere straten – de Baarsjes

1. Zorg dat de diversiteit aan winkels behouden blijft (88% voor, 2% tegen)
   Oudere ondernemers met goedkope prijzen dreigen te verdwijnen. Het winkelaanbod wordt steeds minder divers.

2. Maak een groene Postjesweg met veel zitmogelijkheden, planten en bomen (98% voor, 0% tegen)
   Buurtbewoners moeten elkaar kunnen ontmoeten in de publieke ruimte. Het is nu een onprettige racebaan.

3. Maak van de Postjesweg een fietsstraat met brede stoepen (78% voor, 10% tegen)

4. Richt straten meer in op verblijven en ontmoeten, met brede stoepen en minder autoverkeer. (93% voor, 0% tegen)

5. Zorg voor meer openbare inzamelpunten voor statiegeld (93% voor, 5% tegen)
   Plaats statiegeldbakken naast de prullenbakken, zo hebben we minder afvaloverlast.

6. Maak vaker gebruik van verplaatsbare bomen (73% voor, 10% tegen)
   Bij werkzaamheden verdwijnen bomen, en bomen die omwaaien worden niet vervangen. Kijk naar het wandelende bos (Leeuwarden).

7. Haal auto's nog meer uit het straatbeeld door een parkeergarage onder het Rembrandtpark (51% voor, 27% tegen)
   Zo krijg je meer ruimte voor fietsen en voetgangers, met brede stoepen waar kinderen kunnen spelen en ouderen kunnen zitten.

8. Plant een bos op het Surinameplein (76% voor, 12% tegen)
   Dan rijd je de stad in via een groene plek waar het fijn wonen is. Bovendien kan je op die manier het vondelpark en het Rembrandtpark met elkaar verbinden.

9. De "Buiten Beter" app moet zichtbaarder worden gemaakt (76% voor, 10% tegen)
   De meeste burgers kennen deze app niet, terwijl het echt zou kunnen helpen om de straten van Amsterdam te verbeteren.

10. Zorg voor beter beheer van parkeerruimte, vooral voor fietsen en bezorgbusjes (85% voor, 10% tegen)
    Er is niet genoeg goed beheerde parkeerruimte voor fietsen en auto's. Het is onveilig, chaotisch en neemt te veel ruimte in voor voetgangers.

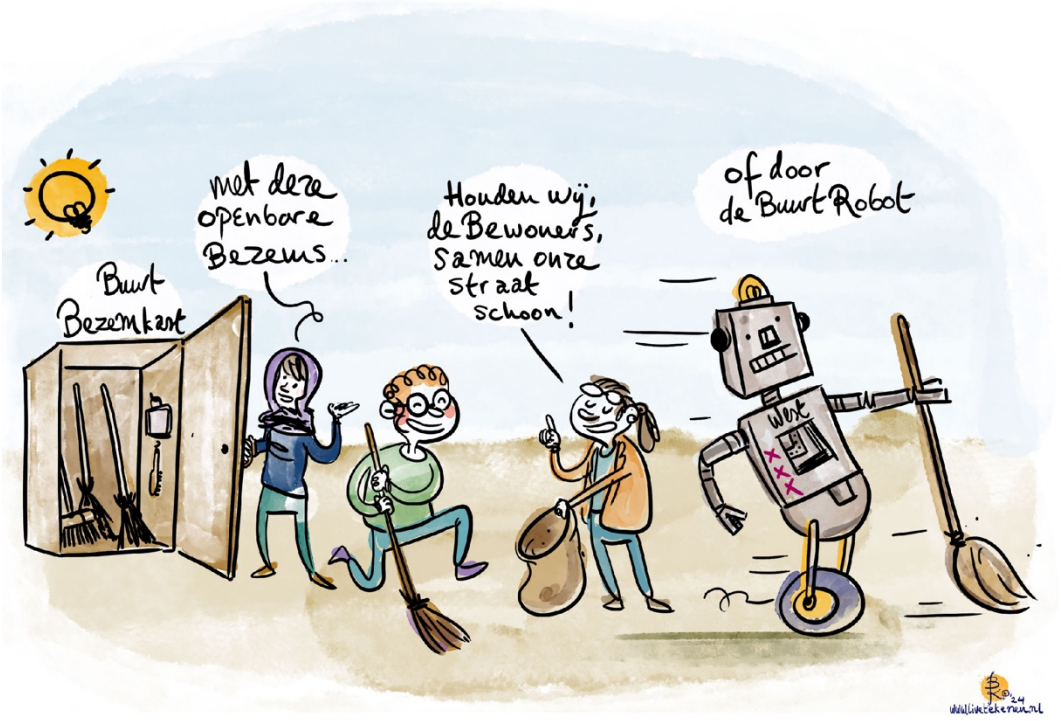
Buurt Bezemkast
met deze openbare Bezems...
Houden wij, de Bewoners, samen onze straat schoon!
of door de Buurt Robot
Wbk
XXX


Nu We toch aan het graven zijn:
de A10 Ondertunnelen!..
Mooi Groen En schone lucht
krijgen we er voor terug
En een einde aan die eeuwige zoem van verkeer!
A10



Westerpark

Eenzaamheid – Westerpark

1. Laat een maandelijks koffiekarretje op gezette tijden door de buurt gaan met gratis koffie en zorg voor bankjes (78% voor, 8% tegen)
   Met deze kleine investering kunnen bewoners elkaar laagdrempelig ontmoeten. Nu bewegen ze vaak langs elkaar heen.

2. Verander leegstaande panden in ontmoetingsplekken met activiteiten, ook 's avonds en in het weekend, die ingevuld kunnen worden door bewoners zelf d.m.v. een 'open call'. Voorkom overlap in programma's met andere buurthuizen (76% voor, 11% tegen)
   Er is een tekort aan sociale ontmoetingsplekken voor jong en oud. De ruimte boven de garage aan het van Beuningenplein (nu 's avonds leeg) of het pand aan de van Hallstraat (Waterval) zouden opties kunnen zijn.

3. Zorg voor een 'gespreksbankje'/'kletsbankje' met op een vast tijdstip een 'kletsuurtje'. Een ander idee is een 'tot-rust-kom'-bankje (60% voor, 5% tegen)
   Zo ontstaat er meer verbinding tussen buurtbewoners. Laat bewoners de locatie bepalen en kleed het aan met groen, en laat af en toe een koffiekarretje komen. Zo stimuleer je verbondenheid tussen buurtbewoners.

4. Reserveer geld voor ‘lief en leed potjes’ die besteed kunnen worden in de buurt (65% voor, 16% tegen)
   Zo ondersteun je het organiseren van kleine evenementen waar bewoners elkaar beter door leren kennen en gaan ze wellicht zelf door met organiseren (ook zonder subsidie).

5. Communiceer beter over welke budgetten/middelen beschikbaar zijn voor buurtinitiatieven (87% voor, 3% tegen)
   Nu is lang niet altijd duidelijk dat er budget beschikbaar is, terwijl meer kennis kan leiden tot meer initiatieven als Markt Centraal en Boven de Tunnel.

6. Maak meer budget beschikbaar om vaker per jaar buurtfeesten te organiseren (73% voor, 16% tegen)
   Zo krijg je (eenzame) bewoners makkelijker het huis en kunnen bewoners elkaar beter leren kennen.

7. Nodig op wijkniveau bewoners uit om mee te denken over zijn/haar/hun verbindingswens (78% voor, 8% tegen)
   Op dit moment lukt het te weinig om mensen met elkaar te verbinden. Termen als ‘eenzaamheid’ zijn negatief geladen en geven geen ruimte om mensen zelf te laten bepalen waar de behoefte ligt.

8. Laat een buurtcoördinator die bekend is in de buurt een inventarisatie maken van eenzaamheid (68% voor, 14% tegen)
   Er is momenteel nog weinig inzicht op wie eenzaam is en welke vormen van eenzaamheid er zijn.

9. Om eenzaamheid onder ouderen te bestrijden, moeten jongeren meer hulp aanbieden aan ouderen door bijvoorbeeld te helpen bij het boodschappen doen (al dan niet in de vorm van een stage) (65% voor, 3% tegen)

10. Kondig buurtevenementen aan in meerdere talen (76% voor, 8% tegen)
    Expats hebben vaak moeite om informatie te vinden over lokale evenementen, vooral voordat ze goed Nederlands hebben geleerd.

Lekker hangen – Westerpark

1. Maak groene 'tuintjes' rond vuilcontainers, verzorgd door buurtbewoners. Liefst met een bankje erbij (58% voor, 25% tegen)
   Zo zorg je voor minder afval op straat en zorg je dat bewoners meer verantwoordelijkheid op zich nemen.

2. Zorg voor meer ontmoetingsplekken met bankjes, overdekking, vuilnisbakken, opties voor activiteiten (bijv. een voetbal of schaakbord) en wc's in de buurt. Ook kunnen ondergrondse parkeerplekken ruimte maken voor bredere stoepen met meer bankjes (81% voor, 6% tegen)
   Er zijn nu weinig uitnodigende opties voor ontmoetingen in de wijk en veel afval op straat. Ontmoetingsplekken met vuilnisbakken lossen dat op.

3. Zorg voor betere, mooiere hangplekken met meer groen en minder autoverkeer (72% voor, 17% tegen)
   Een mooiere plek zal leiden tot meer ontmoetingen tussen mensen.

4. Zorg voor meer overdekte plekken voor jongeren buiten, niet te dicht op woningen en met leuningen i.p.v. bankjes (47% voor, 25% tegen)
   Leuningen trekken geen daklozen. Nu hangen jongeren verspreid door de wijk en zorgen voor overlast.

5. Zorg voor een buurthonk in iedere wijk, inclusief jongerenwerker ('oudere broer') (75% voor, 8% tegen)
   Er zijn nu te weinig overdekte plekken buiten, terwijl jongeren behoefte hebben aan een vervangende huiskamer.

6. Zorg voor meer ambassadeurs op straat om contact te leggen met jongeren. Deze ambassadeurs moeten herkenbaar zijn en uit dezelfde gemeenschap als de jongeren komen (67% voor, 11% tegen)
   Dit creëert een veilige omgeving die misdragingen vermindert. Het bevordert inclusie en onderlinge herkenbaarheid.

7. Doe meer onderzoek om de behoeften van jongeren in het stadsdeel beter te begrijpen (75% voor, 8% tegen)
   We moeten begrijpen waarom jongeren op straat rondhangen. Alleen als we het echte probleem begrijpen, kunnen we oplossingen aanbieden om hen andere opties te geven.



Je eigen zijn - Westerpark

1. **Start een ‘lief en leed’ budget voor projecten die de gemeenschapszin in de straat bevorderen** (64% voor, 17% tegen)
   Wij zijn ervan overtuigd dat je bewoners op straatniveau meer met elkaar zou moeten verbinden. Dat helpt om meer begrip voor elkaar te krijgen.

2. **Zorg voor georganiseerde straat- of buurtclubs** (56% voor, 17% tegen)
   Dit kan de bewoners van een straat activeren. Een club per straat of buurt levert direct invloed op en het resultaat is meteen zichtbaar

3. **Het stadsdeel moet samen met woningcorporaties een plan maken om binding met de buurt en ontmoetingen te stimuleren, bijvoorbeeld door kennismakingsborrels met nieuwe bewoners te organiseren** (70% voor, 11% tegen)
   Dit zorgt voor acceptatie van elkaar en meer vrijheid om ‘je eigen’ te zijn. Op het GWL-terrein zijn hiermee hele goede ervaringen.

4. **Start een campagne die aanzet tot burgerlijke moed, waarbij zowel het stadsdeel als burgers betrokken zijn om haatmisdrijven, microagressies, homofobie, racisme enzovoort aan te pakken via actieve voorlichting, een buurtapp of evenementen** (78% voor, 0% tegen)
   Deze incidenten komen nog steeds voor, in alle buurten. Veel inwoners zijn zich daar niet van bewust. Burgers die getuige zijn van deze incidenten, hebben soms de houding "het is mijn probleem niet".

Betere straten – Westerpark

1. Zorg voor een plek in de buurt om 'oude' spullen (bijv. boeken en kleding) in te zamelen en te recyclen (69% voor, 17% tegen)
   Spullen kunnen worden hergebruikt (duurzaam en circulair) en mensen kunnen elkaar helpen. Zie bijvoorbeeld de leuke, kleine vintage winkeltjes en de swap-store in de Haarlemmerstraat.

2. Zorg voor betere verlichting op de straten, veiligere wegen en betere parkeergelegenheid (67% voor, 11% tegen)
   Verlichting, zoals in het Westerpark en in tunnels, is soms slecht. Kruisingen zijn gevaarlijk.

3. Maak meer voetgangerszones (69% voor, 11% tegen)
   Voetgangers hebben nu weinig plek om veilig te lopen.

4. Zet een digibord op straat met informatie over buurtinitiatieven en bijvoorbeeld contactpersonen (75% voor, 11% tegen)
   Er gebeurt veel maar veel mensen weten dat niet.

5. Benoem een lachstraat of -plein met afbeeldingen/bordjes die mensen uitnodigen meer te lachen, bijvoorbeeld met teksten als "lachen mag" en "ik vind het prettig als je naar me lacht" (42% voor, 36% tegen)
   Contact begint met een glimlach.

6. Zorg voor meer groen op straat zoals geveltuintjes, hofjes en parkjes (94% voor, 3% tegen)
   Meer groen maakt gelukkiger, is duurzaam en zorgt voor meer verbinding. Een voorbeelden zijn het park bij de Houthavens (heel anders dan het betegelde Zoutkeetsplein) en het tropisch regenwoud.

7. Verbeter de tunnel tussen de Transformatorweg en Spaarndammerbuurt (69% voor, 3% tegen)
   Het is nu onveilig door te weinig verlichting en niet gesnoeide struiken. Er liggen ook regelmatig zwervers. Het is nu een onveilige plek.

8. De “Buiten Beter” app moet zichtbaarder worden gemaakt (75% voor, 3% tegen)
   De meeste burgers kennen deze app niet, terwijl het echt zou kunnen helpen om de straten van Amsterdam te verbeteren.

9. Zorg voor beter beheer van parkeerruimte, vooral voor fietsen en bezorgbusjes (75% voor, 6% tegen)
   Er is niet genoeg goed beheerde parkeerruimte voor fietsen en auto’s. Het is onveilig, chaotisch en neemt te veel ruimte in voor voetgangers.



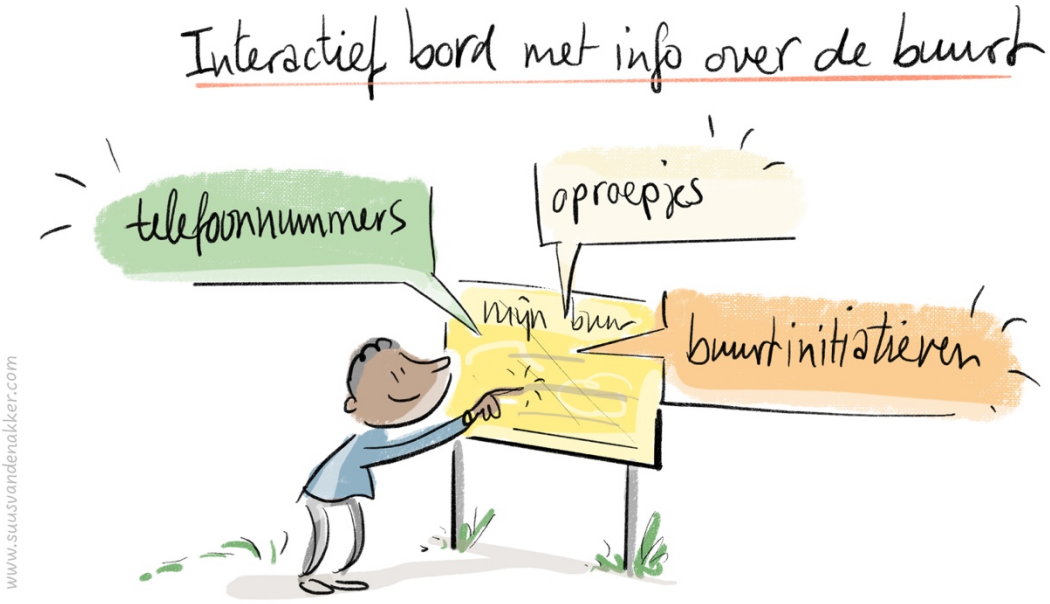

www.suusvandenakker.com



www.suusvandenakker.com

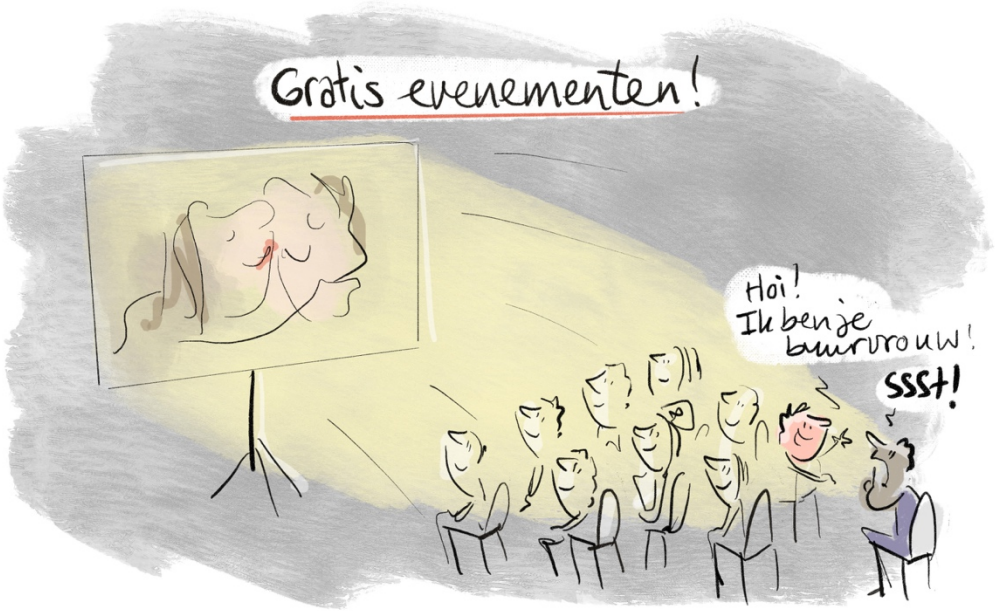

www.suusvandenakker.com

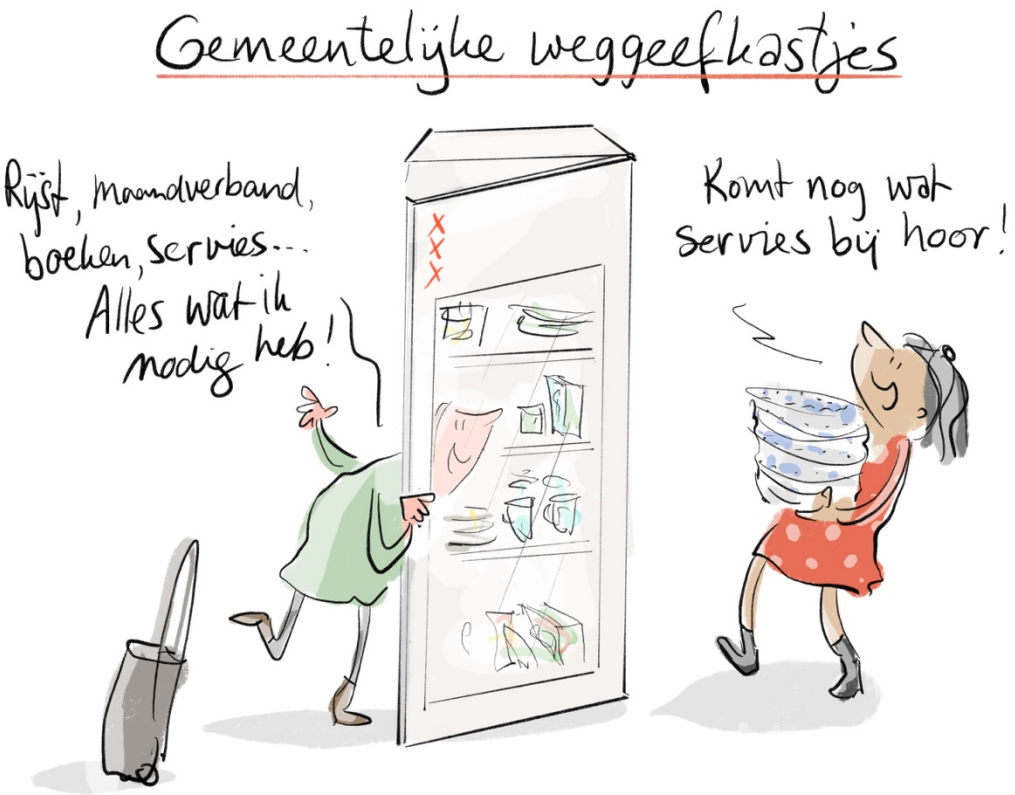

www.suusvandenakker.com

Tertium
Weteringschans 124
1017 XT – Amsterdam
E: tertium@tertium.nl
T: 020 – 779 62 01