WitloxSnijders
advocaten

Keizersgracht 462
1016GE Amsterdam
T +31(0)20 522 1999
F +31(0)20 522 1991
E advocaten@wsadvocaten.nl
W www.wsadvocaten.nl

Gemeente Amsterdam
Juridisch Bureau
Postbus 583
1000 AL Amstetrdam

Amsterdam, 01 november 2018

Inzake Enjoy Italy/Advies PS
Doss.nr. 20180440 PS
Uw ref.

Geachte heer, mevrouw,

Bij deze kom ik namens Enjoy Italy terug op de bezwaren die namens enkele omwonenden zijn ingediend.

Daarbij is het allereerst de vraag of (alle) betrokkenen als belanghebbende in de zin van de Algemene wet bestuursrecht (Awb) kunnen worden aangemerkt. Men dienst immers als natuurlijk persoon een voldoende objectief en actueel, eigen en persoonlijk belang te hebben dat hem in voldoende mate onderscheidt van anderen en dat rechtstreeks wordt geraakt door het bestreden besluit. In dit geval is bijvoorbeeld onduidelijk sinds wanneer betrokken als omwonenden kunnen worden aangemerkt, bijvoorbeeld als men in de straat is komen wonen toen er al sprake was van horeca. In dat geval dient men daar rekening mee te houden. Ook is o.a. van belang op welke afstand men woonachtig is.

1. Aan Enjoy Italy BV is op 20 augustus 2018 een exploitatievergunning verleend voor een alcoholverstrekkend horecabedrijf met terras. Op 24 mei 2018 is een aanvraag ingediend en op 20 augustus 2018 is toestemming verleend voor uitbreiding van de terrasvergunning.

2. De onderwerpelijke bezwaren richten zich (kennelijk) in hoofdzaak tegen de (uitbreiding van de) terrasvergunning.

3. Het wettelijk kader wordt gevormd door de Algemene Plaatselijke Verordening 2008 (hierna: APV) van Amsterdam. Daarbij is onder meer van belang het beleid ten aanzien van terrassen. Per 17 juni 2011 is het Terrassenbeleid 2011 in werking getreden (voordien gold de Terrassennota 2008). Bij de uitoefening van zijn bevoegdheid tot verlening van een exploitatievergunning ten aanzien van terrassen past de burgemeester dit beleid toe.

4. Inrichtinggebonden geluidshinder wordt gereguleerd door het Activiteitenbesluit en de Bijlage. Daarin is bepaald wat het ten hoogste toegelaten niveau is van het geluid dat door de horeca-inrichting wordt veroorzaakt. Het bevoegde gezag dient in het kader van artikel 3:11 van de APV een beoordeling te maken van de invloed van de horeca-inrichting op het woon-leefklimaat ter plekke. Daarbij moet er van worden uitgegaan dat het terras en de horeca-

inrichting voldoen aan de geluidsnormen die in het Activiteitenbesluit zijn vervat. Handhaving van die normen vindt plaats door het college van burgemeester en wethouders. De burgemeester is niet bevoegd in het kader van de toepassing van artikel 3:11 van de APV regels te stellen inzake de toelaatbaarheid van het niveau van dat geluid, waar inrichtinggebonden geluid wordt gereguleerd door het Activiteitenbesluit (Afdeling bestuursrechtspraak van de Raad van State, ECLI:NL:RVS:2006:AW4000).

5. Verder is ten aanzien van het beleid van de burgemeester van belang de "Handhavingsstrategie muziekgeluid horeca, handhavingsstappen op grond van Activiteitenbesluit Wet milieubeheer en APV 2008 (hoofdstuk 3, horeca)", hierna: het stappenplan. In dit stappenplan is uitgewerkt in welke gevallen de burgemeester een exploitatievergunning intrekt. Voor zover hier van belang komt het erop neer dat na een eerste overtreding van de (maatwerk)voorschriften een bestuurlijke waarschuwing volgt (stap 0) en dat na een eerstvolgende overtreding binnen een jaar een last onder dwangsom wordt opgelegd (stap 1). Bij een volgende overtreding binnen een jaar wordt de last onder dwangsom tot een bedrag van € 2.500,- verbeurd en ingevorderd (stap 2). Indien nogmaals een overtreding wordt begaan, wordt een last onder dwangsom tot een bedrag van € 5.000,- verbeurd en ingevorderd (stap 3). Een opvolgende overtreding leidt tot het intrekken van de exploitatievergunning voor één week (stap 4). Indien daarna nogmaals een overtreding wordt begaan wordt de exploitatievergunning voor onbepaalde tijd ingetrokken (stap 5). Er kan ook een stap worden overgeslagen naar gelang de ernst van de overtreding, de mate van overlast en het risico voor de gezondheid of er kan een extra stap worden ingebouwd. Geconstateerd moet worden dat dit hier niet aan de orde is en dat de gemeente kennelijk geen aanleiding heeft gezien om handhavend op te treden.

6. Betreffende het Terrassenbeleid 2011 geldt o.a. dat artikel 5.13 bepaalt:

"Maatwerk voor individuele gevallen moet voor uitzonderlijke situaties mogelijk zijn. Ongeveer 80 tot 85% van de terrassen moet via algemene regels vergund kunnen worden en voor 10 tot 15% is maatwerk wellicht een oplossing. Er is gezocht naar een oplossing om wel een heldere en eenduidige nota te maken, waarbij ook ruimte is voor maatwerk voor die 10 tot 15%. In plaats van heldere regels wordt voor deze categorie een heldere procedure voorgesteld. Aan de hand van vier criteria wordt bepaald of er maatwerk moet worden geleverd. De criteria zijn:

- toezicht op het terras vanuit de horecazaak;
- verkeersveiligheid;
- het woon- en leefklimaat;
- het meest doelmatige gebruik van de openbare ruimte.

De voorzitter bepaalt uiteindelijk of maatwerk noodzakelijk / rechtvaardig is. (..)"

7. Voorop moet worden gesteld dat het woon- en leefklimaat niet aan verlening van de exploitatievergunning in de weg heeft gestaan. Bij de aanvraag om een vergunning voor een terras wordt afgewogen of een terras op een bepaalde plaats toelaatbaar is gelet op de kwaliteit van het woon- en leefklimaat aldaar. Bij die afweging mag het karakter van de omgeving waar het terras moet worden gevestigd betrokken worden, evenals de uitstraling van het terras in zijn totaliteit op de omgeving. Geluid maakt deel uit van de uitstraling van een terras in zijn totaliteit op de omgeving en dient in aanmerking genomen te worden bij de beoordeling of de kwaliteit van het woon- en leefklimaat door het vergunnen van het terras niet te zeer wordt aangetast.

8. Het onderwerpelijke terras bevindt zich nabij het Singel in stadsdeel Centrum, een omgeving die van oudsher veel toeristen en andere bezoekers trekt. De Koggestraat is een

autoluwe straat (afgezet met paaltjes) waar voornamelijk wandelaars en fietsers gebruik van maken.

9. Het bedrijf Enjoy Italy is een (traditioneel) Italiaans restaurant waarbij er geen noemenswaardige klachten bekend zijn, ook niet met betrekking tot de exploitatie van het (kleine) terras. De ervaren overlast is gelet op alle omstandigheden niet zodanig afwijkend van het gebruikelijke gedruis in hartje centrum Amsterdam dat die in de weg kan staan aan verlening van de exploitatievergunning voor het terras.

10. Ook van specifieke belangen die duiden op een uitzonderlijke situatie bij betrokkenen is in dit geval niet gebleken (zoals ECLI:NL:RVS:2013:529).

11. Van belang daarbij is o.a. het gestelde in het terassenbesluit:

Geluidshinder wordt geregeld in het Besluit horeca-, sport- en recreatie-inrichtingen milieubeheer. Daarin wordt bepaald wat het ten hoogste toegelaten niveau is van het geluid dat door het terras wordt veroorzaakt. In voorschrift 1.1.1 zijn ten aanzien van de in het horecabedrijf verrichte werkzaamheden en activiteiten de maximaal toegestane geluidniveaus neergelegd. Ten aanzien van terrassen bevat voorschrift 1.1.2 echter een beperking. Bij het bepalen van die geluidniveaus blijft namelijk buiten beschouwing het stemgeluid van: bezoekers op een onverwarmd en onoverdekt terrein, dat onderdeel is van het horecabedrijf, tenzij dit terrein kan worden aangemerkt als een binnenterrein. Klachten over hinder van stemgeluid kunnen dus niet gemeten worden. Ook kunnen in de APV hierover geen normen worden vastgesteld. Dit laat onverlet dat bij de vraag of een terrasvergunning verleend kan worden, beoordeeld zal worden of de situering van dat terras inbreuk maakt op het woon- en leefklimaat van die specifieke locatie. Op grond hiervan kan een terrasvergunning geweigerd worden of kunnen beperkende voorwaarden aan de vergunning worden verbonden. Dit is onder andere afhankelijk van de te verwachte geluidssituatie op basis van mogelijke bezoekersaantallen, akoestische omstandigheden en achtergrondgeluid. Zo kunnen de sluitingstijden van een terras, los van die van het horecabedrijf, worden beperkt indien de verwachting is dat een terras een te grote inbreuk maakt op het woon en leefklimaat ter plaatse als dit tot in de late uurtjes wordt geëxploiteerd.

12. Specifiek beroepen belanghebbenden zich op het volgende: er zou sprake zijn van overlast bestaande uit geluidsoverlast, afval en zwerfvuil en het gebruik van een houtkachel. Het terras zou niet passen in het karakter van de straat. Ook zou het terras de veiligheid van de straat in gevaar brengen. Tevens zou er bij de afgifte van de vergunning geen rekening zijn gehouden met de belangen van de omwonenden.

13. Enjoy Italy voert hier het volgende tegen aan: het terras leidt niet tot aantasting van het woon- en leefklimaat; het gebruik als terras doet niet af aan andere publieke functies van de weg; het karakter van de straat en de wijk waarin het horecabedrijf gelegen is laat hier een terras toe.

14. Enjoy Italy betwist dat er sprake is van geluidsoverlast zoals aangevoerd. In de aangeleverde stukken valt niet op te maken over welke data en over welke specifieke overlast het hier zou gaan. Het zou gaan om 'luid sprekende en zelfs schreeuwende gasten' 'tot diep in de nacht'. Enjoy Italy herkent dit beeld allerminst. Het exploiteert een authentiek Italiaans restaurant, gelegen in hartje centrum Amsterdam, tussen het Singel en de Spuistraat, nabij het centraal station en openbaar vervoer welke buurt van nature een zekere aantrekkingskracht heeft op toeristen en dagjesmensen. Het is een feit van algemene bekendheid dat het levendige centrum van Amsterdam in trek is bij toeristen, en dat het afgelopen jaar in de zomer uitzonderlijk warm is geweest waardoor de terrassen druk bezet waren.

15. Voorafgaande aan de vergunningverstrekking vond al overleg plaats met Enjoy Italy aan de hand van een groot aantal vragen die waren gebaseerd op de ingediende zienswijzen. Deze

zijn alle naar genoegen beantwoord. Enjoy Italy verwijst naar de e-mail die op 31 juli 2018 (bijlage 1) is verzonden naar de afdeling vergunningen.

16. Over de klachten wordt inhoudelijk nog het volgende opgemerkt.

17. Er is voor zover Enjoy Italy weet geen sprake van onaanvaardbare overlast, anders dan de gebruikelijke horeca-levendigheid: mensen komen eten en gaan weer weg. In het verleden zijn er op dezelfde locatie meerdere horecagelegenheden geweest, zodat de omwonenden bekend worden geacht met de omgevingsgevolgen van een restaurant in de buurt.

18. Het restaurant heeft een contract met Suez, waardoor afval dagelijks wordt opgehaald. Kratten en stellages etc. zijn naar binnen gehaald en stonden nooit midden op straat maar tegen de muur. Plantenbakken staan overal in de straat; vrijwel alle bewoners hebben plantenbakken op straat staan. Enjoy Italy heeft daar positieve berichten over gekregen en het kost veel geld om dit mooi te houden.

19. Er is veel geïnvesteerd in een veilige en reukloze houtoven maar toen dit niet bleek te werken is deze buiten gebruik gesteld. De gemeente is daarvan op de hoogte. Van rookoverlast kan om die reden geen sprake zijn.

20. Enjoy Italy is een restaurant waar mensen komen eten (ook op het terras). Het personeel is goed getraind en geeft zeker geen overlast; Enjoy Italy is hier ook niet op aangesproken. Er wordt in het restaurant geen harde muziek gedraaid maar slechts achtergrondmuziek (Italiaanse klassiekers), anders zou men niet rustig kunnen eten. Dat in de zomer, als het warm, deuren en/of ramen worden geopend is normaal bij een restaurantbedrijf omdat personeel en gasten naar binnen en buiten moeten kunnen lopen, ook van en naar het terras. Dat er gasten buiten roken (en praten) is onvermijdelijk omdat binnen een rookverbod geldt. Het kan de gasten niet worden verboden om op straat (of binnen als de ramen open staan) te praten. Enjoy Itlay betwist dat de geldende (geluids)normen worden overschreden en bij controles is daar ook niet van gebleken.

21. Het restaurant is gelegen midden in het centrum op 3 minuten afstand van het Centraal Station met de daarbij behorende grootstedelijke drukte en randverschijnselen die voor overlast kunnen zorgen. Dat is helaas inherent aan de omgeving en kan niet worden afgewenteld op het restaurant. Het restaurant sluit rond middernacht.

22. Dat er fietsen en scooters van personeel en bezoekers in de straat worden geparkeerd is gebruikelijk, dat doen de omwonenden zelf ook en ook dat is niet verbonden.

23. Het terras is uitgezet conform de gemeentelijke toestemming en voor zover bekend was er vroeger, bij de voorgaande restaurants, ook een terras althans zitgelegenheid buiten op hetzelfde adres in de Koggestraat (ook toen het o.a. nog een seafood restaurant en bierrestaurant was, bijlage 2) zodat er geen sprake is van een nieuw feit in de straat.

24. Er kunnen in de Koggestraat gemakkelijk auto's in en uit rijden (als de paaltjes zijn verwijderd, bijlage 3), de doorgang is ruim genoeg. Het terras is alleen geopend in de daarvoor bestemde periode. Aangezien de Koggestraat autoluw en rustig is, en volgens betrokkenen ook geen gemotoriseerd verkeer toestaat, levert het parkeren c.q. insteken van een enkele omwonende in zijn parkeergarage geen gevaarlijke situatie op temeer omdat hier bijna 7 meter ruimte voor is.

25. Juist vanwege het autoluwe karakter van de straat, gelegen midden in hartje Amsterdam, past een terras goed in de omgeving (net als in het verleden het geval was).

26. Enige tijd geleden heeft een medewerker van het restaurant iemand onheus bejegend. Enjoy Italy heeft deze werknemer een schriftelijke waarschuwing gegeven en daarop is het arbeidscontract met de betreffende medewerker beëindigd.

27. De eigenaar is altijd bereid rekening te houden met de omwonenden, men is welkom om te komen kijken en men staat altijd open voor een dialoog met de buren.

28. Enjoy Italy heeft echter de indruk dat enkele omwonenden en hetze tegen het restaurant zijn begonnen. De eigenaar is door omwonenden racistisch bejegend. Enjoy Italy heeft veel overlast gehad van de bovenburen die zonder aankondiging gingen verbouwen, waarbij puin op het terras werd gestort als gevolg waarvan een dag lang het terras niet kon worden gebruikt en de deuren van het restaurant op een warme dag moesten worden gesloten. In het kader van 'geven en nemen' heeft Enjoy Italy het erbij gelaten.

29. Ook zijn er vuilniszakken voor het restaurant geplaatst c.q. opengemaakt die niet van het restaurant afkomstig zijn. Op het terras zijn hondenuitwerpselen aangetroffen.

30. Enjoy Italy concludeert dat het voor de omwonenden bekend moet zijn dat er in het verleden, inmiddels sinds 20 jaar, in hetzelfde pand restaurants worden geëxploiteerd. Op de foto's is ook te zien dat daar in het verleden door voorgangers ook gebruik werd gemaakt van de buitenruimte. Horeca in deze (stadse) omgeving is toegestaan. Enjoy Italy houdt zoveel mogelijk rekening met de omwonenden, houdt zich aan de regels en is (en was) bereid tot overleg met de omwonenden, ook naar aanleiding van de geuite bezwaren. Bij de afgifte van de vergunning is al rekening gehouden met de kenbare belangen.

Het bezwaar dient ongegrond te worden verklaard mede gelet op de economische belangen van Enjoy Italy, de intrekking van de vergunning staat immers niet in verhouding tot het belang dat wordt gediend, temeer omdat intrekking van de exploitievergunning c.q. sluiting van het terras zal leiden tot een zeer aanzienlijke omzetschade en verlies van investering.

Vertrouwende u hiermede naar behoren te hebben geïnformeerd verblijf ik,

Met vriendelijke groet,

mr. [redacted]

PRODUCTIE 1
Witlox Snijders Advocaten

Van: mr. [redacted]@wsadvocaten.nl
Onderwerp: Fwd: aanvraag terrasvergunning Koggestraat 1 A
Datum: 1 november 2018 om 14:48
Aan:

Op 1 aug. 2018 08:31 schreef "Verlinden, Lise" <L.Verlinden@amsterdam.nl>:

Geachte heer [redacted]

Dank voor uw snelle reactie op de onderstaande punten. Ik neem deze mee bij de beantwoording van de zienswijzen.

Met vriendelijke groet,

[redacted]

Medewerker Vergunningen

Stadsdeel Centrum

Gemeente Amsterdam

T 020 [redacted]

M 06 [redacted]

[redacted]@amsterdam.nl

Amstel 1, 1011 PN Amsterdam

amsterdam.nl

Aanwezig: maandag t/m donderdag

Van: [redacted]@hotmail.com]
Verzonden: dinsdag 31 juli 2018 16:41
Aan: [redacted]
Onderwerp: Re: aanvraag terrasvergunning Koggestraat 1 A

Geachte mevrouw Verlinden

Geachte mevrouw Verhulden

Van: [redacted]@gmail.com>
Verzonden: dinsdag 31 juli 2018 15:21
Aan: [redacted]@hotmail.com
Onderwerp: Fwd: aanvraag terrasvergunning Koggestraat 1 A

---------- Forwarded message ---------
From: [redacted]@amsterdam.nl>
Date: Mar 31 Lug 2018, 14:45
Subject: aanvraag terrasvergunning Koggestraat 1 A
To: [redacted]@gmail.com <[redacted]@gmail.com>

Geachte heer [redacted]

Inzake uw aanvraag om een terrasuitbreiding voor uw horecabedrijf gevestigd op adres Koggestraat 1 A heb ik 15 brieven met zienswijzen ontvangen van omwonenden. Kort samengevat zijn de zienswijzen als volgt:

- Het restaurant zorgt voor overlast op straat;

Ik heb geen idee welk overlast. mensen komen eten en gaan weer weg.

- Het restaurant heeft een houtkachel die een indringende houtlucht verspreid;

Ik heb geen kachel, u bedoelt de houtoven deze staat al enige tijd uit en wordt niet meer gebruikt hier is al meerdere keren controle van geweest door een gemeentelijk ambtenaar

- De houtkachel heeft een keer brand veroorzaakt door oneigenlijk gebruik van deze kachel;

zie punt 2

- Het restaurant zet vuilnis, plantenbakken, stellages met kratten en goederen (tot het midden van de) op straat. Hierdoor is de straat niet goed bereikbaar voor nood- en hulpdiensten en voor de bewoners;

het restaurant heeft een contract met Suez. vuil wordt dagelijks opgehehaald. kratten en stellages zijn al naar binnen gehaald en stonden nooit midden op straat maar tegen de muur. plantenbakken?? kijkt u ook even door de hele straat de buren hebben ook plantenbakken op straat. Ik zie er geen overlast in heb juist positieve berichten gekregen en kost me veel geld om het mooi te houden.

- Bezoekers en personeel zorgen voor overlast in de straat. Er wordt hard gepraat, er zijn vaak grote groepen mensen en er wordt harde muziek gedraaid. Dit 7 dagen per week tot zeker 0.00 uur 's avonds of langer;

Wat ik al aangaf ik heb een restaurant mensen komen eten. wat is dat voor overlast?? mijn personeel is goed getraind en geeft zeker geen overlast en zo ja hoor ik graag in welke vorm dan worden ze hier op aan gesproken. Er wordt geen harde muziek gedraaid maar achtergrondmuziek, anders zou men niet rustig kunnen eten.

- Het terras wordt ruimer uitgezet dan is vergund. De voetgangers ruimte neemt behoorlijk af;

Het terras is uitgezet zoals de gemeente toestemming heft gegeven niet meer en niet minder.

- Een uitbreiding van het terras zal met zich meebrengen dat bewoners geen goede toegang meer zullen hebben tot de garages. De straat is al niet breed dus de doorgang zal minder toegankelijk worden;

Er kunnen makkelijk autos in en uit de straat rijden. de doorgang is ruim genoeg. weet ook dat de huizen vanuit oorsprong pakhuizen zijn geweest dus eigenlijk niet bedoeld voor garages.En u weet ook dat Nederland geen klimaat heft om 12 maanden per jaar een terras te hebben. het betreft alleen de zomermaanden. want om buiten te gaan eten met regen en wind is niet echt aantrekkelijk.

- De eigenaar van het restaurant houdt geen rekening met omwonenden. Een overleg met de eigenaar is niet mogelijk of heeft geen effect. De eigenaar wil niet meewerken aan oplossingen voor de diverse

klachten ten aanzien van brandveiligheid, vuilnis op straat, overlast etc.

De eigenaar is altijd bereid rekening te houden met de omwonenden, men is altijd welkom om te komen kijken en men staat altijd open voor een dialoog met de buren. het zoeken naar oplossingen is een perfect standpunt waar ik voorstander van ben.

- Veel geluidsoverlast door alle opstaande deuren van het restaurant. Het geluid (en muziek) van binnen komt versterkt naar buiten. Het is gedaan met de nachtrust.

Er wordt muziek afgespeeld binnen het restaurant vaak italiaanse klaziekers die niet versterkt worden. Wat ik mij dan ook afvraag is dat of men wel zeker is dat het van mijn restaurant afkomt wat betreft de nachtrust. je zit 3 minuten vanaf het centraal station omgeven doortoeristen, junks hangjongeren, hotels restaurants coffeeshops taxis fietsers en prostitituees om de hoek, ik denk eerder dat de overlast daarvandaan komt aangezien ik rond middernacht dichtga.

Wat ik ook nog wil vermelden is het volgende, de buren zijn een hetze tegen mij en mijn restaurant begonnen, er is een groepswhatsapp met raeistisehe opmerkingen naar mij toe. Ik heb hiervan aangifte gedaan bij de politie. Ik hou me aan de regels die door de gemeente zijn opgelegd anders zou ik geen uitbreiding aanvragen. Ik heb ook overlast gehad van de buren boven die gingen Ineens verbouwen waardoor er veel stof uit het kozijn kwam ik heb de hele dag geen gebruik kunnen maken van mijn terras en de deuren dicht met deze warmte. Ook zijn er express vuilniszakken voor mijn restautarant die niet van mij waren opngemaakt en leeggestort voor de voordeur. Wat betreft de oven ik heb heel veel geld geinvesteerd om voor oplossingen te zorgen, is niet gelukt de oven wordt niet meer gebruikt. Men moet ook rekening houden dat het bomvol toeristen zit in de buurt, jongeren die blowen openbaar drinken etc, die horen niet bij mij, die Mogen gewoon door de straat lopen. Misschien een taak voor de gemeente om ervoor te zorgen dat de toeristen een andere route nemen.

ik hoop u zo voldoende te hebben geinformeerd, ik doe er ook nog wat fotos bij.

m vr gr

[redacted]

Graag ontvang ik van u een reactie op de bovenstaande punten. Uw reactie zie ik graag uiterlijk maandag 6 augustus 2018 tegemoet.

Alvast dank.

Met vriendelijke groet,

[redacted]

Medewerker Vergunningen

Stadsdeel Centrum

Gemeente Amsterdam

T 020 [redacted]

M 06 [redacted]

PRODUCTIE 2
Witlox Snijders Advocaten

yelp

Zoek kroketten, goedkoop etentje, kappers Waar Amsterdam, Noord-Holland Inloggen Aanmelden

Alles voor je huis Restaurants Diensten voor auto's Meer Schrijf een review

Kopke Seafood

Niet geclaimd

1 review Details

€€ · Vis Bewerken

★ Schrijf een review Foto toevoegen Delen Opslaan



Google Map data ©2018 Google

Koggestraat 1-AB
1012 TA Amsterdam
Centrum

Bewerken

Routebeschrijving opvragen

020-6224587

kopkeadega.nl

Stuur naar je smartphone



Foto's toevoegen

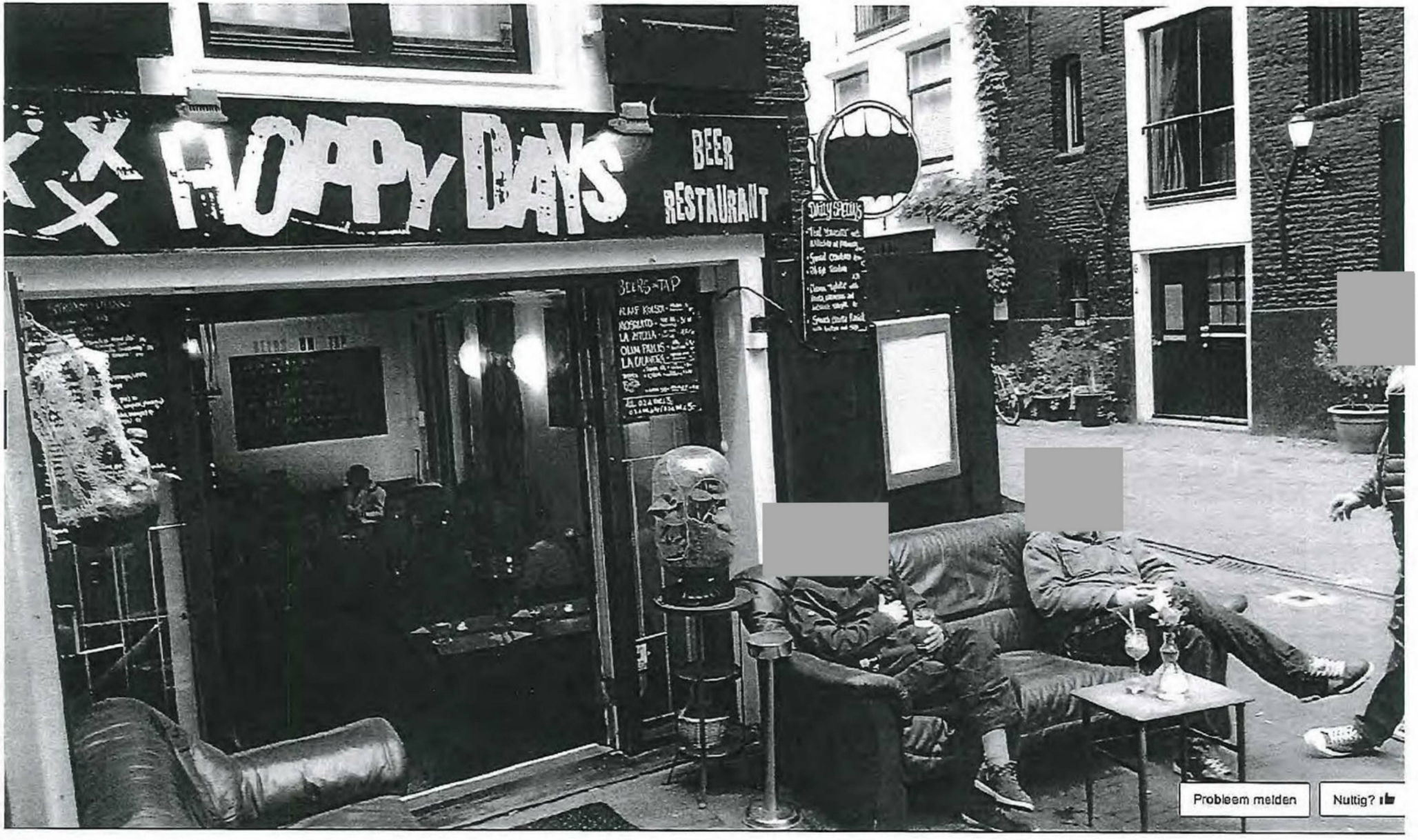
HOPPY DAYS
BEER
RESTAURANT
BEERS ON TAP
Probleem melden
Nuttig?

PRODUCTIE 3
Witlox Snijders Advocaten