Gemeente Amsterdam



Spelen in Zuid

Jaarverslag 2025

Spelen in Zuid jaarverslag 2025

Buitenspelen en bewegen is gezond en goed voor je motorische, sociale, creatieve en emotionele ontwikkeling. Kinderen leren samen te spelen, uitdagingen aan te gaan, hun grenzen te verleggen en hun fantasie vorm te geven. Buiten spelen staat synoniem voor vrije tijd en fijn doen waar je zin in hebt. Kinderen, maar eigenlijk ook volwassenen en ouderen zouden daarom veel vaker buiten moeten spelen. Om die reden vindt stadsdeel Zuid het belangrijk om te zorgen voor aantrekkelijke openbare speelplekken.

Jaarlijks wordt een uitvoeringsprogramma spelen vastgesteld dat benoemt welke speelplekken worden aangepakt op basis van de vervangingsopgave, kansen voor verbetering en adviezen uit het speelruimte-onderzoek. Dit onderzoek is in 2020 en 2023 uitgevoerd en heeft kansen voor verbetering voor alle 191 speelplekken in stadsdeel in beeld gebracht. De speelplekken zijn beoordeeld op thema's als ligging, gebruikswaarde, huidige staat van onderhoud en klimaatbestendigheid. Buurten zijn beoordeeld op hun speelaanbod (formele én vrije speelruimte) en op kwantiteit en kwaliteit: is er voldoende aanbod voor alle leeftijden en is het van voldoende kwaliteit.

In 2025 is de bestuurlijke visie spelen in Zuid vastgesteld. De visie beschrijft dat we in stadsdeel Zuid aan alle speelplekken werken met als doel om deze speelplekken te transformeren tot inspirerende, veilige en toegankelijke omgevingen waar jong en oud elkaar kunnen ontmoeten, (samen) spelen, ontdekken en bewegen. We doen dit door:

- Het creëren van speelplekken die bijdragen aan de sociaal, cognitieve en motorische ontwikkeling van de gebruikers;
- Een nabij en gevarieerd aanbod van speelplekken met veilige routes te creëren;
- Te investeren in kwalitatief hoogwaardige, schone en veilige speelplekken die met de buurt in verbinding staan, rekening houdend met het cultureel-historisch erfgoed waar van toepassing;
- Iedere speelplek duurzaam tenzij in te richten;
- Speelplekken inclusief en toegankelijk in te richten, in lijn met de samenspeelbelofte;
- Bij de aanpak van een speelplek te anticiperen op kansen en ontwikkelingen;
- Per project betrekken we de omgeving en gebruikers. We maken vooraf kenbaar op welke wijze en ruimte er is in het kader van participatie.

In dit rapport ziet u alle speelplekken in stadsdeel Zuid die in 2025 zijn opgepakt. Voor vragen kunt je contact opnemen met: speelplekken.zuid@amsterdam.nl.

Inhoud

Afgeronde speelplekken in 2025 **3**

Buitenveldert, Zuidas

1. Goudestein 5
2. Van Heenvlietlaan calisthenics 5
3. Hofjes Kranenborg & Dikninge 6
4. Hofjes Dever, Sandhorst, Sonneveld & Overvoorde 6

De Pijp, Rivierenbuurt

5. Hemonystraat 9
6. Frans Halsbuurt 9
7. Martin Luther Kingpark speelplek 10
8. Martin Luther Kingpark Freerun park 10

Oud-Zuid

9. Basisschoolplein de Notenkraker 12
10. Veerstraat/Vaartstraat 12
11. Frans van Mierisstraat 13
12. Museumplein 13
13. Valeriusplein 14
14. Hondecoeterstraat 14
15. Bertelmanplein 15
16. Jacob van Obrechtstraat 15

Projecten in voorbereiding **16**

Buitenveldert, Zuidas

A. Hofjes Oldengaarde 17
B. Hofjes Gunsterstein 17
C. Hofjes Valkhof-Doddendaal-Noord 17
D. Hofjes Doddendaal-Zuid 17
E. Hofjes Duinbeek-Ter Boede 18
F. Amstelpark 18

De Pijp, Rivierenbuurt

G. Willibrordusstraat 18

Oud-Zuid

H. Banstraat 19
I. Adama van Scheltemaplein 19
J. Hobbemakade 19
K. Vlietstraat 19
L. Woestduinstraat 20
M. Klauterpad Vondelpark 20
N. Skatepark Olymiaplein 20

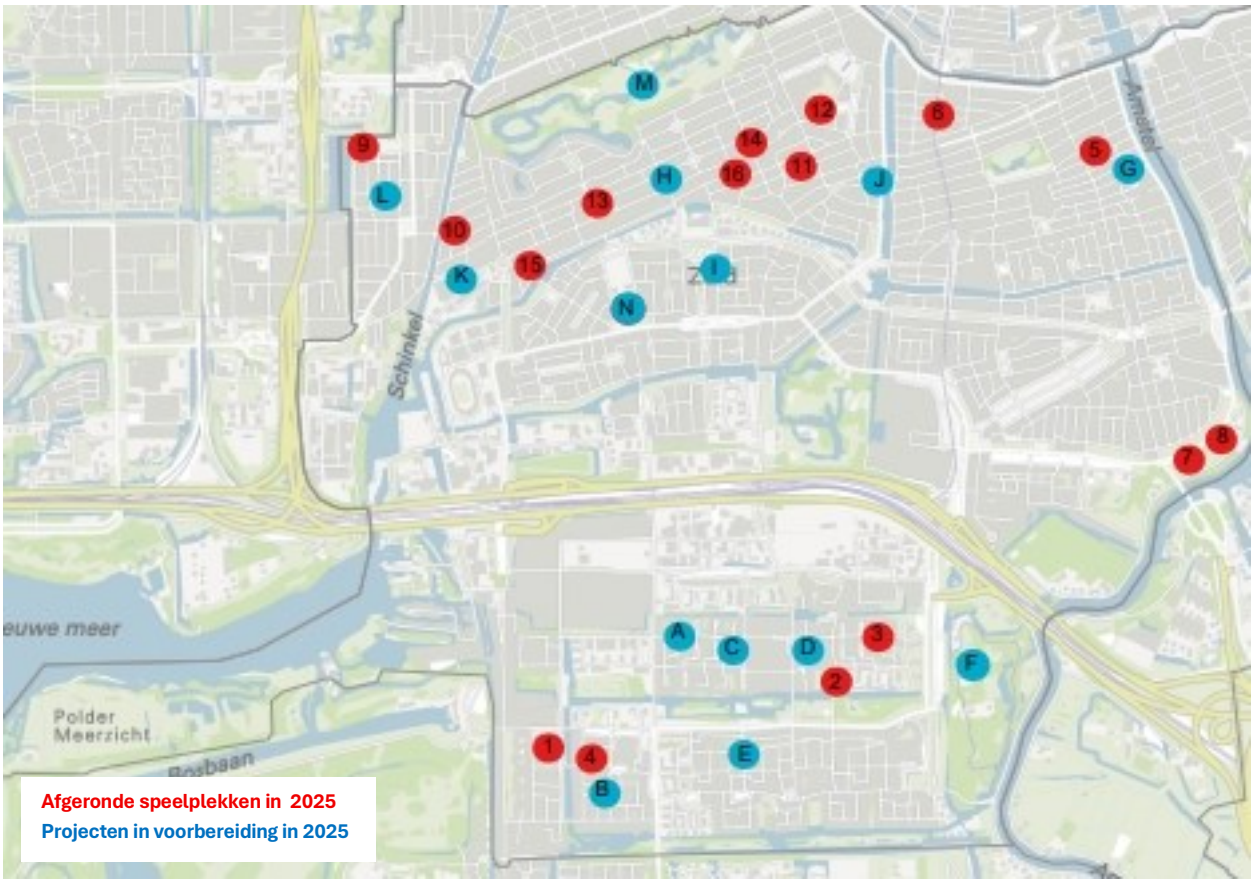


Buitenveldert
Zuidas





Goudestein

Oplevering januari & november 2025

De speelplek Goudestein is een wijktotem; een centrale en toegankelijke speelplek in de wijk die erop gericht is om bewoners van verschillende leeftijden en mogelijkheden samen te laten spelen, bewegen en ontmoeten. Deze speelplek is belangrijk voor kinderen uit heel Buitenveldert en is in 2023 opgeknapt. Hierbij is geluisterd naar de buurt en nauw samengewerkt met welzijnsorganisatie Dynamo die het buurthuis runt. De wensen die tijdens het participatietraject naar voren kwamen, zijn zoveel mogelijk gerealiseerd. De speelplek blijft echter in ontwikkeling.

Ook in 2025 zijn bewonerswensen vervuld, zo. De zandbak is verbeterd en een houten kleuterspeelhuis geplaatst. Ook is de voetbalkooi voorzien van (recyclebaar) kunstgras. Dit heeft gezorgd voor een sterke toename in het gebruik.

Quote manager Dynamo: *"Zo leuk om mee te mogen denken. Het ziet er super mooi uit [voetbalveld]. Echt een aanwinst voor de speeltuin. Dank jullie wel! Ook namens alle blije ouders en peuters! [het speelhuis]"*

Van Heenvlietlaan Calisthenics

Oplevering Q4 2025

Aan de rand van het Gijsbrecht van Aemstelpark hebben 18 parkeerplaatsen ruimte gemaakt voor een sportplek naar aanleiding van een buurtbudgetplan. In eerste instantie stond de oplevering gepland voor 2022, maar op alle beoogde plekken in het park groeide de Japanse duizendknoop die eerst gesaneerd moest worden.

In de tussenliggende periode is een jaar lang een verplaatsbare sportcontainer geleend van stadsdeel Zuidoost die de jeugd kon gebruiken. In 2025 is eindelijk de calisthenics-inrichting aangebracht en volgt de omliggende beplanting in het voorjaar van 2026. In de tussentijd maken de sporters volop gebruik van het terrein.









Hofjes Kranenburg & Dikninge

Oplevering november 2025

De hofjes Kranenburg & Dikninge zijn onderdeel van één speelbuurt en werden nauwelijks gebruikt. In het kader van diversiteit binnen de speelbuurt is ervoor gekozen om het hofje Kranenburg om te vormen tot een groene verblijfsplek met mooie beplanting en nieuwe seniorenbanken. De buurt heeft meegedacht over de inrichting.

Het Aldo van Eyck iglo-klimtoestel van de speelplek Kranenburg is verplaatst naar de naastgelegen speelplek Dikninge waarmee een stukje cultureel erfgoed is hersteld. Op Dikninge is op verzoek van de buurt ook een picknicktafel geplaatst.

Quote VvE voorzitter: “*Het ziet er veelbelovend uit. We willen het pleintje officieel openen samen met de straatbewoners.*”

Hofjes Dever, Sandhorst, Sonneveld & Overvoorde

Oplevering 2025

De speelplekken bij Dever, Sandhorst, Sonneveld en Overvoorde liggen in dezelfde speelbuurt en zijn onderdeel van de hofjesaanpak Buitenveldert. De bankjes, speeltoestellen en ondergronden van deze speelplekken waren aan vervanging toe.

Door de speelplekken gelijktijdig aan te pakken in de hofjesaanpak creëren we onderlinge samenhang en diversiteit tussen de speelplekken in doelgroep en bewegingen, met waar nodig behoud en herstel van de Aldo van Eyck speeltoestellen. De speelplekken richten zich op verschillende doelgroepen; Sandhorst (0-8 jaar), Dever (4-12 jaar), Overvoorde (8-12 jaar) en Sonneveld (8-16 jaar), en hebben verschillende speelelementen om te klimmen en schommelen. De speeltoestellen zijn met hulp van de buurt gekozen.





Sandhorst





Overvoorde





Sonneveld







Pijp / Rivierenbuurt





Hemonystraat

Oplevering mei 2025

De openbare ruimte in de Hemony- en Willibrordusbuurt wordt verbeterd. Er komt meer ruimte voor voetgangers, fietsers, spelen en groen. De speelplek in de Hemonystraat is opgeknapt na een uitgebreid participatieproces met de buurt waarbij de bewoners konden meedenken over het ontwerp. Er zijn nieuwe en toegankelijke speeltoestellen en nieuw straatmeubilair geplaatst. Ook is een stukje extra buurtgroen aangelegd dat in medebeheer is bij de bewoners. De buurt heeft de speelplek feestelijk geopend met een buurtborrel.

Quote betrokken bewoner: "*Het plein ziet er fantastisch uit!*"

Frans Halsbuurt

Oplevering juli 2025

De Frans Halsbuurt wordt een groene en autoluwe woonbuurt, waar de auto te gast is. Met meer groen en ruimte voor voetgangers, fietsparkeren en spelende kinderen. Bewoners en ondernemers zijn actief betrokken bij het ontwerp voor de nieuwe inrichting. Voor de speelplekken ontwierpen kinderen 'stadsdieren' die hun buurt vertegenwoordigen. Een kunstenaar heeft deze ideeën omgezet in houten speelbeelden. In 2024 zijn de eerste dieren geplaatst in de groenvakken. Afgelopen zomer zijn de kikkers geplaatst en de aanleg van het groen volgt nog.

In de buurt zijn ook speciale speelaanleidingen in de vorm van beelden in het groen geplaatst binnen het thema stadsdieren. Van een felgekleurde rollende rups tot verschillende soorten dinosauruspoten. Je vindt het allemaal terug in de Frans Halsbuurt.









Martin Luther Kingpark speelplek

Oplevering Q3 2025

Het Martin Luther Kingpark bestaat uit grote grasvelden met bomen. Er zijn picknickplekken in het park en voor kinderen is er een speeltuin. Steeds meer mensen bezoeken het park en ook het gebied rondom het park is volop in ontwikkeling. Om het park aantrekkelijk en groen te houden is de agenda Martin Luther Kingpark 2024-2030 opgesteld. Daarin staat wat belangrijk is voor het park, waaronder het vervangen van oude speeltoestellen.

In 2025 is de oude klimtoren vervangen door een nieuw toren. Samen met enkele buurtbewoners is voor deze uitkijktoren met diverse klimmogelijkheden gekozen.

Martin Luther Kingpark Freerun park

Oplevering Q4 2025

Deze sportplek is opnieuw ingericht na participatie met Free Runners uit het stadsdeel. Sinds 2021 zijn zij betrokken bij deze plek die in 2025 is gerealiseerd.

De Free Run community heeft sindsdien diverse demonstraties en trainingen gegeven aan kinderen en evenwichtsoefeningen aan senioren. Zowel de Free Run community als solitaire sporters uit de buurt zijn wekelijks te vinden op deze plek waar het hele jaar door droog gesport kan worden.







Oud Zuid





Basisschoolplein De Notenkraker

Oplevering januari 2025

Het asfalt in de voetbalkooi bij de scholen De Notenkraker en Nautulus is vervangen door gerecycled kunstgras. Dit was een grote wens van de school en de buurt. In overleg met de kinderraad van de school is het kunstgras en de belijning aangelegd en het veld wordt het mede beheerd door de school.

Quote directeur basisschool De Notenkraker: "*Wauw. We vieren een feestje.*"

Veerstraat/Vaartstraat

Oplevering april 2025

De herinrichting van de hoek Veerstraat/Vaartstraat is een initiatief uit het Buurtbudget Schinkelbuurt 2022. Naast het vergroenen van deze plek zijn de bankjes vervangen en enkele speelse pleinplakkers in de vorm van een hinkelbaan en een picknicktafel met schaakbord toegevoegd. De buurt was erg blij met deze aanvullingen.

Quote initiatiefnemer (bewoner): "H*et staat prachtig en we vinden het medebeheer natuurlijk ook leuk om te doen.*"







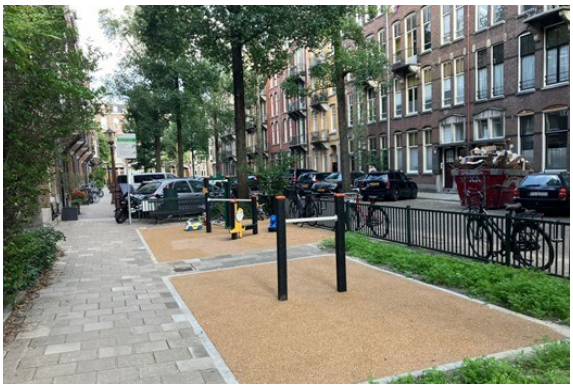

Frans van Mierisstraat

Oplevering juli 2025

In het Museumkwartier zijn verschillende speelplekken opknapt, waaronder in de Frans van Mierisstraat. De speeltoestellen en ondergrond waren verouderd en zijn vervangen door twee nieuwe speeltoestellen en een zandkleurige valondergrond van gietrubber.

Bewoners dachten actief mee over de nieuwe inrichting. Er is beplanting toegevoegd om de speelplek aantrekkelijker te maken en fietsparkeren op deze plek tegen te gaan. Het groen is in medebeheer van de bewoners. De speelplek is goed toegankelijk op straatniveau en door het hek richting de straat te behouden worden spelende kinderen veilig afgeschermd van de weg.

Museumplein

Oplevering september 2025

Op het Museumplein realiseerden we een nieuwe, inclusieve speelplek die spel, kunst en muziek samenbrengt. De nieuwe speeltoestellen zijn speciaal ontworpen in de vorm van muziekinstrumenten en bieden een brede variatie aan speelmogelijkheden. Kinderen kunnen er op verschillende niveaus en in hun eigen tempo klimmen, schommelen en glijden. Ook is er extra aandacht besteed aan toegankelijkheid en inclusiviteit door:

- de gehele speelplek toegankelijk te maken;
- de plaatsing van een hellingsbaan voor rolstoelen, rollators, kinderwagens en loopfietsjes;
- de plaatsing van speeltoestellen waar je samen gebruik van kan maken, zoals een samenspeelglijbaan en een nestschommel;
- de toevoeging van ‘spreekbuizen’ in de klimtoren waardoor je vanaf de begane grond verbinding kan maken met boven;
- elementen voor rustig spelen toe te voegen zoals waterspel en een spiraal.





Bron: Boerplay





Valeriusplein

Oplevering Q3 2025

Deze speelplek is gerealiseerd in overleg met scholen en bewoners. Het plantsoen heeft twee jaar als bouwplaats voor verschillende bouwprojecten gediend en die periode was een klein plekje gecreëerd waar de kinderen konden voetballen in de pauze en na schooltijd. De buurt wilde deze speelplek graag behouden na afronding van alle werkzaamheden.

Het monumentale plantsoen is aangepast aan de wensen van de buurt. Vanwege het intensieve gebruik van de speelplek, circa 120 kinderen spelen hier meerdere keren per dag, is deze ook slijtagegevoelig. Op termijn zal de basisschool verhuizen naar het naastgelegen Havenstraat-terrein en mogelijk wordt de pannakooi verplaatst naar een andere locatie om het plantsoen in ere te herstellen.

Hondecoeterstraat

Oplevering november 2025

In de Hondecoeterstraat vindt groot onderhoud plaats. De kabels, leidingen en bestrating worden vervangen en er komt meer ruimte voor fietsparkeren en groeiplaatsen voor bomen. Ook zijn in het Museumkwartier diverse speel-plekken opgeknapt, zoals in de Hondecoeterstraat.

De speelplek is opgeknapt na een participatieproces met de aanliggende Hildebrand van Loonschool en betrokken bewoners. Er zijn houten speeltoestellen geplaatst en vanwege de ondergrond met veel wortelopdruk is kunstgras gelegd dat aansluit bij de omgeving. Bovendien hebben de bomen meer ruimte gekregen door de plaatsing van grotere boomspiegels die voorzien zijn van passende beplanting.

Om de inclusiviteit van de speelplek te vergroten zijn een gelijkvloerse en toegankelijke ondergrond, een plek voor rustig spelen bij het groen en genoeg ruimte voor eigen (sport)spel en fantasiespel toegevoegd.









Bertelmanplein

Oplevering Q4 2025

Aan het Bertelmanplein ligt de allereerste Aldo van Eyck speelplek die na de oorlog door heel Amsterdam zijn aangelegd. De plek wordt veel gebruikt: de zandbak voor de kleinsten, de klimrekken voor de jeugd, soms het hele terrein door voetballende tieners en op vrijdagochtend door de senioren uit de buurt voor de gymnastiek van de sportbuurtwerker. Tot slot komen al deze mensen elkaar tegen op de groendagen, als ze bakken vullen met planten en warme chocolade drinken op het plein.

De Aldo van Eyck speeltoestellen zijn in ere hersteld en de bestrating is opnieuw aangelegd. Op verzoek van de buurt is langs de randen meer ruimte gemaakt voor open grond om klimplanten in de hekwerken te laten groeien.

Jacob van Obrechtstraat

Oplevering december 2025

In het Museumkwartier zijn verschillende speelplekken opknapt, waaronder aan det Jacob van Obrechtstraat. De speelplek is deels opnieuw ingericht na uitgebreide rioleringswerkzaamheden in de buurt. De plek is ingericht voor buurtkinderen en voor middelbare scholieren die hier kunnen sporten en hangen. De voetbalkooi met doelen en het wandrek zijn nieuw geplaatst.

De speelplek is ingericht volgens de Samenspeelbelofte. Met deze belofte gaat de gemeente Amsterdam zich inzetten voor méér inclusieve speelplekken in de stad. Dit zijn plekken die toegankelijk zijn voor iedereen: voor kinderen mét en zonder beperking maar ook hun (groot)ouders. Deze speelplek voldoet aan de richtlijnen voor toegankelijkheid vanwege de open ruimte en de mogelijkheid om samen te spelen.





Projecten in voorbereiding

Om het aanbod en de kwaliteit van speelplekken in stadsdeel Zuid te verbeteren en aan te laten sluiten op de nieuwste inzichten rond spelen en bewegen, is het Programma Spelen actief. Hiermee geven we invulling aan de fysieke (vervangings)opgaven van de speelplekken. Ook kijken we naar aanvullende kansen en opgaven op deze plekken, zoals de verbetering van het groen en buurtinitiatieven, om zo meer positieve impact te maken voor de buurt.

In 2025 zijn diverse projecten opgestart die in de loop van 2026 of 2027, afhankelijk van omstandigheden, worden afgerond. Hieronder een overzicht van deze projecten in voorbereiding.

Buitenveldert, Zuidas

- Hofjes Oldengaarde (speelbuurt 20)
- Hofjes Gunsterstein (speelbuurt 4)
- Hofjes Valkhof-Doddendaal-Noord (speelbuurt 18)
- Hofjes Doddendaal-Zuid (speelbuurt 13)
- Hofjes Duinbeek-Ter Boede (speelbuurt 6)
- Bastion Amstelpark

De Pijp, Rivierenbuurt

- Willibrordusstraat

Oud-Zuid

- Banstraat
- Adama van Scheltemaplein
- Hobbemakade
- Vlietstraat
- Woestduinstraat
- Klauterpad Vondelpark
- Skatepark Olympiaplein



Hofjes Oldengaarde

Verwachte oplevering Q1 2026

Deze speelplek in Buitenveldert is onderdeel van speelbuurt 20 en wordt opnieuw ingericht. In een uitgebreid participatietraject kon de buurt een ontwerp kiezen. Het nieuwe ontwerp met klimtoestel is ook leuk voor oudere kinderen. Daarmee komt er een evenwichtig speelaanbod in de buurt.

Op de naastgelegen speelplek Havikshorst wordt het meubilair vervangen en een nieuwe picknicktafel geplaatst.





Hofjes Gunterstein

Verwachte oplevering Q1 2026

De speeltoestellen en ondergronden op de speelplek Gunsterstein in speelbuurt 4 zijn aan vervanging toe. Bewoners konden uit vier ontwerpen kiezen. Bij de uitvoering honoreren we waar mogelijk de wensen van de buurt, zoals een deel van het groen terugbrengen in medebeheer bij de bewoners. Voor de naastgelegen speelplek Goudestein blijven we ons inzetten voor de realisatie van een natuurlijke speelplek.

Hofjes Valkhof-Doddendaal Noord

Verwachte oplevering Q3 2026

De vier naast elkaar gelegen speelplekken in speelbuurt 18 zijn bijna intact en hebben een hoge cultuurhistorische waarde. Als Aldo van Eyck ensemble zijn ze uniek in Amsterdam en wordt de status van gemeentelijk monument verkend. Deze speelplekken worden in oorspronkelijke staat hersteld. Bewoners kunnen meedenken over het toevoegen van speelelementen in de zandbank en over het gebruik van de grasvelden.





Hofjes Doddendaal-Zuid

Verwachte oplevering Q4 2026

Deze speelplek in speelbuurt 13 leent zich voor een meer natuurlijke/landschappelijke inrichting. Dat is ook de wens van de bewoners en samen met hen wordt hier een ontwerp voor gemaakt.



Hofjes Duinbeek-Ter Boede

Verwachte oplevering Q2 2026

Deze vier speelplekken in speelbuurt 6 worden opnieuw ingericht. Buurtbewoners dachten mee over de inrichting. Op basis daarvan zijn per speelplek twee ontwerpen gemaakt waar bewoners op konden stemmen.

Bastion Amstelpark

Verwachte oplevering Q2 2026

De speeltuin op het Bastion in het Amstelpark is aan vervanging toe. Ook moet onderhoud plaatsvinden aan de bomen en de paden en biedt dit kansen om de speeltuin opnieuw in te richten naar de wensen van de gebruikers en in lijn met de bestuurlijke visie Spelen in Zuid. De speeltuin wordt veilig, toegankelijk en inclusief ingericht en geschikt voor kinderen van alle leeftijden. Vooruitlopend op de werkzaamheden wordt de toegang voor kinderwagens, rolstoelen en stepjes vernieuwd en verbeterd.



Willibrordusplein

Verwachte oplevering Q1 2026

De openbare ruimte in de Hemony- en Willibrordusbuurt wordt verbeterd. Er komt meer ruimte voor voetgangers, fietsers, spelen en groen. Ook wordt de speelplek op het Willibrordusplein opnieuw ingericht. De speeltoestellen en ondergrond worden vernieuwd en de zandbak verdwijnt in lijn met gemeentelijk beleid. In 2024 vonden verschillende koffiekarmomenten met de buurt plaats en is een ontwerp gemaakt.





Banstraat

Verwachte oplevering 2026

In het Museumkwartier zijn verschillende speelplekken opknapt, waaronder in de Banstraat. De speeltoestellen en ondergrond waren aan vervanging toe maar vanwege de ondergrond met kabels, leidingen en boomwortels was het een uitdaging om nieuwe toestellen in te passen. Bewoners konden uit twee ontwerpen kiezen. De speelplek wordt ingericht voor jongere kinderen met onder andere glij-, klim- en schommelelementen en een valondergrond van kunstgras.

Adama van Scheltemaplein

Verwachte oplevering Q4 2026

Een aantal speeltoestellen en de ondergrond op het Adama van Scheltemaplein zijn aan vervanging toe. Op deze speelplek worden een nieuw glij- en klimtoestel en schommel geplaatst op een valondergrond van kunstgras. De toestellen zijn in samenspraak met de buurtbewoners gekozen. Op verzoek van de bewoners zijn extra middelen gezocht om meer schommels en extra groen te realiseren.





Vlietstraat

Verwachte oplevering 2026

De woningen in de Vlietstraat zijn onlangs opgeknapt door de woningcorporatie. Veel enthousiaste bewoners denken mee over de nieuwe inrichting van de speelplek maar vanwege de vele kabels en leidingen in de ondergrond is aanvullend onderzoek naar de mogelijkheden voor extra groen en de speeltoestellen noodzakelijk. Deze plek vraagt een special aanpak vanwege de complexe ondergrond.

Hobbemakade

Verwachte oplevering 2026/2027

Een aantal speeltoestellen waaronder de wipkip en glijbaan en de rubberen tegels zijn aan vervanging toe. De zandbak en de bankjes blijven staan. Het nieuwe ontwerp is in de maak en richt zich vooral op kleine kinderen. We onderzoeken de mogelijke uitbreiding van deze speelplek en mogelijke toevoeging van natuurlijk spelen.



Woestduinstraat

Verwachte oplevering Q4 2026

Deze speelplek wordt opnieuw ingericht. Tijdens een uitgebreid participatietraject mag de buurt meedenken over het ontwerp. We zien mooie kansen voor een meer groene, natuurlijke (klimaatadaptieve) en landschappelijke en inclusieve inrichting.





Klauterpad Vondelpark

Verwachte oplevering Q1 2026

Aan de rand van het grote speelveld wordt een nieuw klauterpad gebouwd. Het nieuwe klauterpad is minder onderhoudsgevoelig maar kent dezelfde avontuurlijke uitdagingen als de vorige versie. Het klauterpad is momenteel in aanbouw en wordt in maart 2026 geopend.

Skatepark Olympiaplein

Verwachte oplevering Q2 2027

De skateobstakels, ondergrond en de andere speel- en sporttoestellen op het Olympiaplein zijn aan vervanging toe. We maken een nieuw ontwerp waarin de huidige functies behouden en versterkt worden en zo goed mogelijk aansluiten bij de wensen van de gebruikers. Ook wordt het toevoegen van groene en klimaatadaptatie maatregelen onderzocht.

Bij de eerste participatiebijeenkomst zijn de wensen van de gebruikers verzameld om een schetsontwerp te maken. Tijdens de tweede participatiebijeenkomst konden de gebruikers reageren op het ontwerp om deze verder uit te werken.

