Gemeente Amsterdam

Bezoekadres
Amstel 1
1011 PN Amsterdam

Postbus 202
1000 AE Amsterdam
Telefoon 14 020
amsterdam.nl

Retouradres: Postbus 202, 1000 AE Amsterdam

5.1.2.e

Datum	8 december 2022
Ons kenmerk	WOB22-01023; UIT-WOB-22-00784
Behandeld door	woocoordinatie.sdnw@amsterdam.nl
Bijlage(n)	- Relevante wetsartikelen uit Wet open overheid - Inventarislijst - 41 documenten (waaronder bijlagen)
Onderwerp	Beslissing op uw Woo-verzoek van 7 september 2022 inzake Loveland

Geachte 5.1.2.e ,

In uw e-mail van 7 september 2022, heeft u de gemeente Amsterdam verzocht om openbaarmaking van alle documenten met betrekking tot het festival Loveland, gehouden in het Sloterpark te Amsterdam.

Wettelijk kader
Ik behandel uw verzoek als een verzoek op grond van de Wet open overheid (hierna: Woo). De relevante artikelen uit de Woo kunt u vinden in bijlage 1 bij deze brief.

Inventarisatie documenten
Op basis van uw verzoek zijn op dit moment in totaal 41 documenten (waaronder bijlagen) aangedragen. Deze documenten zijn opgenomen in een inventarislijst, die als bijlage bij dit besluit is gevoegd.

Zienswijzen
Ik heb de betrokken derde belanghebbenden in de gelegenheid gesteld om hun zienswijze te geven op de door mij voorgenomen openbaarmaking van de door u gevraagde informatie.

De belanghebbenden hebben geen bezwaren kenbaar gemaakt tegen de openbaarmaking van de informatie die met dit besluit openbaar wordt gemaakt.

Besluit
Ik heb besloten een deel van de door u gevraagde informatie openbaar te maken. Per document is op de inventarislijst aangegeven welke uitzonderingsgronden zijn toegepast. Ook in de documenten wordt aan de hand van een code duidelijk gemaakt op welke grond de informatie is geweigerd. Onder het kopje 'Overwegingen' licht ik dit nader toe.

De inventarislijst maakt integraal onderdeel uit van het besluit.

Overwegingen
Iedereen heeft het recht om overheidsinformatie op te kunnen vragen zonder daarbij een reden te hoeven aangeven. Dit staat in het eerste artikel 1.1 van de Woo. Dit is een belangrijk recht van de burger. Daarbij is het uitgangspunt dat overheidsinformatie openbaar is, tenzij er uitzonderingsgronden zijn die dit beperken. De uitzonderingsgronden staan in hoofdstuk 5 van de Woo. Ik moet hierbij het algemeen belang van openbaarheid afwegen tegen de belangen die de uitzonderingsgronden beschermen. In het algemeen geldt hierbij de regel dat wanneer ik informatie aan u verstrek, het openbaar is voor een ieder.

De toetsing aan de uitzonderingsgronden verloopt als volgt. Eerst kijk ik of een van de uitzonderingsgronden speelt. Dat doe ik meestal per alinea, soms per (onderdeel van een) zin. Vervolgens kijk ik wat voor soort uitzonderingsgrond het is. Als het een absolute uitzonderingsgrond is, mag ik de informatie niet verstrekken. Als het een relatieve uitzonderingsgrond is, moet ik een afweging maken tussen het algemene belang van openbaarheid en het specifieke belang dat de uitzonderingsgrond beschermt. Daarbij weegt het belang van openbaarheid zwaar. Als ik informatie weiger, moet ik goed motiveren waarom ik dat doe. Dat geldt nog sterker als de informatie ouder dan vijf jaar is.

Wanneer het gaat om informatie waar belangen van anderen bij betrokken zijn, moet ik hen de mogelijkheid geven om een zienswijze in te dienen. Dit betekent dat zij hun mening hebben kunnen geven over of de informatie wel of niet openbaar gemaakt moet worden. Het is uiteindelijk aan mij om te beslissen of ik de informatie openbaar maak.

In de inventarislijst en op de documenten heb ik opgenomen welke uitzonderingsgronden van toepassing zijn.

Eerbiediging van de persoonlijke levenssfeer
Op grond van artikel 5.1, tweede lid, aanhef en onder e, van de Woo kan ik geen informatie openbaar maken als dit de persoonlijke levenssfeer schaadt en dit belang zwaarder weegt dan het belang van openbaarheid. Het gaat om persoonsgegevens die (indirect) te herleiden zijn tot een persoon zoals namen, e-mailadressen, telefoonnummers en functienamen. In de documenten, waarbij 5.1.2.e staat vermeld, staan persoonsgegevens, zoals namen, e-mailadressen, functienamen en telefoonnummers. Ik vind het in dit geval belangrijk dat de identiteit van betrokkene niet bekend wordt omdat dit zijn of haar privacy kan schenden. Dat vind ik niet wenselijk.

Voor zover het de namen, e-mailadressen, functienamen en telefoonnummers van ambtenaren betreft is hierbij het volgende van belang. In het kader van goed werkgeverschap vind ik dat het belang van privacy zwaarder moet wegen dan het belang van openbaarheid. Dit ter bescherming van de privacy van de betrokken ambtenaren. Daarbij weegt mee dat het hier niet gaat om het opgeven van een naam aan een individuele burger die met een ambtenaar in contact treedt, maar om, openbaarmaking op grond van de Woo. Daarom maak ik deze persoonsgegevens niet openbaar.

Andere dan vertrouwelijk aan de overheid verstrekte concurrentiegevoelige bedrijfs- en fabricagegegevens
Op grond van artikel 5.1, tweede lid, aanhef en onder f, van de Woo kan ik geen informatie openbaar maken wanneer dit de bescherming van concurrentiegevoelige gegevens schaadt en dit belang zwaarder weegt dan het belang van openbaarheid. Deze uitzonderingsgrond beschermt concurrentiegevoelige bedrijfsgegevens/ fabricagegegevens die niet vertrouwelijk aan de overheid zijn verstrekt. Dit is dus een anders dan artikel 5.1, eerste lid, aanhef en onder c, van de Woo, dat vertrouwelijk verstrekte informatie beschermt. Ik moet afwegen of het belang van openbaarmaking opweegt tegen het belang om de bedrijfsgegevens te beschermen.

In de documenten waarbij in de inventarislijst, in de kolom "Woo", 5.1.2.f staat vermeld staan bedrijfsgegevens. Uit deze gegevens kunnen wetenswaardigheden worden afgeleid met betrekking tot de strategie van een onderneming. Concurrenten kunnen daar hun voordeel mee doen en dat is niet wenselijk voor de partij die de gegevens met de overheid heeft gedeeld. Ik vind dit belang zwaarder wegen dan het belang van openbaarheid. Ik maak deze informatie daarom niet openbaar.

De beveiliging van personen en bedrijven en het voorkomen van sabotage
Op grond van artikel 5.1, tweede lid, aanhef en onder h, van de Woo kan ik geen informatie openbaar maken wanneer dit de beveiliging van personen en bedrijven en/of het voorkomen van sabotage belemmert en dit belang zwaarder weegt dan het belang van openbaarheid. In bepaalde passages uit het veiligheidsplan staan beveiligingsgegevens. Uit deze gegevens kan informatie worden afgeleid over de beveiliging van individuele of groepen personen. Ik vind dat het belang om hier geen zicht op te bieden zwaarder wegen dan het belang van openbaarheid.

Het onderhavige veiligheidsplan bevat de uitwerking van de maatregelen in het kader van veiligheid, gezondheid en welzijn voor dit groot publieksevenement waarbij op het drukste moment 25.000 mensen tegelijkertijd aanwezig zijn. Het samenzijn van een dergelijke grote groep mensen op een klein oppervlakte vereist beveiliging. Het is onwenselijk dat die informatie in verkeerde handen valt. Wanneer deze passages openbaar worden zijn deze voor eenieder toegankelijk en daarmee ook voor derden die de beveiliging zouden willen omzeilen, bijvoorbeeld om zichzelf toegang te verschaffen tot het evenement, dan wel op een andere manier een bedreiging vormen voor het evenement en haar 25.000 bezoekers op het drukste moment. De wetgever heeft dit bijzondere belang bij de invoering van dit artikel onderkend (*Kamerstukken II* 2013/14, 33328, 9, p. 48). Ik maak deze informatie daarom niet openbaar.

Wijze van openbaarmaking
De documenten die met dit besluit gedeeltelijk openbaar worden gemaakt treft u bij dit besluit in kopie aan.

Publicatie op website
De stukken die met dit besluit voor eenieder openbaar worden, worden gepubliceerd op de website van het Stadsarchief van de gemeente Amsterdam: https://archief.amsterdam/.

Namens het college van burgemeester en wethouders van Amsterdam,

5.1.2.e

Mevrouw E.J.M. Plasmeijer
Stadsdeelsecretaris stadsdeel Nieuw-West
Gemeente Amsterdam

Niet mee eens?

Bezwaar
Bent u het niet eens met dit besluit? Dan kunt u binnen zes weken na de bekendmaking van dit besluit bezwaar maken. Als datum van uw bezwaar geldt de poststempel op uw bezwaarschrift.

Stuur uw bezwaarschrift naar:
Gemeente Amsterdam
T.a.v. Juridisch Bureau
Postbus 483
1000 AL AMSTERDAM

Vermeld in uw bezwaarschrift altijd:
- uw naam, adres en telefoonnummer
- de datum waarop u het bezwaarschrift schrijft en uw handtekening
- het besluit waartegen u bezwaar maakt, met datum en kenmerk van het besluit
- waarom u bezwaar maakt.

Na ontvangst informeert de gemeente u over de manier waarop zij uw bezwaarschrift gaat behandelen.
U kunt ook online bezwaar maken via www.amsterdam.nl/bezwaar/jb .

Schorsende werking
Het indienen van een bezwaarschrift heeft geen schorsende werking.
Dat wil zeggen: het besluit waartegen u bezwaar maakt, blijft geldig totdat over uw bezwaar is beslist.

Spoed? Voorlopige voorziening
Bij grote spoed kunt u (tegen kosten) een zogeheten voorlopige voorziening aanvragen. Dat is een spoedprocedure waarmee het genomen besluit tijdelijk kan worden ingetrokken en/of andere maatregelen kunnen worden getroffen. Een voorlopige voorziening vraagt u aan bij:
de Voorzieningenrechter van de Rechtbank Amsterdam
Afdeling Publiekrecht - teams bestuursrecht
Postbus 75850
1070 AW AMSTERDAM

Dat kan ook via http://loket.rechtspraak.nl/bestuursrecht. Daarvoor hebt u een DigiD nodig. Op deze site vindt u ook meer informatie.

Bijlage 1 – Relevante artikelen uit de Woo

Artikel 1.1 Recht op toegang

Eenieder heeft recht op toegang tot publieke informatie zonder daartoe een belang te hoeven stellen, behoudens bij deze wet gestelde beperkingen.

Artikel 2.1 Begripsbepalingen

In deze wet en de daarop berustende bepalingen wordt verstaan onder:

document:
een door een orgaan, persoon of college als bedoeld in artikel 2.2, eerste lid, opgemaakt of ontvangen schriftelijk stuk of ander geheel van vastgelegde gegevens dat naar zijn aard verband houdt met de publieke taak van dat orgaan, die persoon of dat college;

milieu-informatie:
hetgeen daaronder wordt verstaan in artikel 19.1a van de Wet milieubeheer;

Onze Minister:
Onze Minister van Binnenlandse Zaken en Koninkrijksrelaties;

publieke informatie:
informatie neergelegd in documenten die berusten bij een orgaan, persoon of college als bedoeld in artikel 2.2, eerste lid, of informatie die krachtens artikel 2.3 door een bestuursorgaan kan worden gevorderd.

Artikel 4.1 Verzoek

1. Eenieder kan een verzoek om publieke informatie richten tot een bestuursorgaan of een onder verantwoordelijkheid van een bestuursorgaan werkzame instelling, dienst of bedrijf. In het laatste geval beslist het verantwoordelijke bestuursorgaan op het verzoek.
2. Een verzoek kan mondeling of schriftelijk worden ingediend en kan elektronisch worden verzonden op de door het bestuursorgaan aangegeven wijze.
3. De verzoeker behoeft bij zijn verzoek geen belang te stellen.
4. De verzoeker vermeldt bij zijn verzoek de aangelegenheid of het daarop betrekking hebbende document, waarover hij informatie wenst te ontvangen.
5. Indien een verzoek te algemeen geformuleerd is, verzoekt het bestuursorgaan binnen twee weken na ontvangst van het verzoek de verzoeker om het verzoek te preciseren en is het de verzoeker daarbij behulpzaam.
6. Het bestuursorgaan kan besluiten een verzoek niet te behandelen, indien de verzoeker niet meewerkt aan een verzoek tot precisering als bedoeld het vijfde lid. In afwijking van artikel 4:5, vierde lid, van de Algemene wet bestuursrecht wordt het besluit om het verzoek niet te behandelen aan de verzoeker bekendgemaakt binnen twee weken nadat het verzoek is gepreciseerd of nadat de daarvoor gestelde termijn ongebruikt is verstreken.
7. Een verzoek om informatie wordt ingewilligd met inachtneming van het bepaalde in hfdstuk 5.

5.1 Uitzonderingen

1. Het openbaar maken van informatie ingevolge deze wet blijft achterwege voor zover dit:
a. de eenheid van de Kroon in gevaar zou kunnen brengen;
b. de veiligheid van de Staat zou kunnen schaden;
c. bedrijfs- en fabricagegegevens betreft die door natuurlijke personen of rechtspersonen vertrouwelijk aan de overheid zijn meegedeeld;
d. persoonsgegevens betreft als bedoeld in paragraaf 3.1 onderscheidenlijk paragraaf 3.2 van de Uitvoeringswet Algemene verordening gegevensbescherming, tenzij de betrokkene uitdrukkelijk toestemming heeft gegeven voor de openbaarmaking van deze persoonsgegevens of deze persoonsgegevens kennelijk door de betrokkene openbaar zijn gemaakt;
e. nummers betreft die dienen ter identificatie van personen die bij wet of algemene maatregel van bestuur zijn voorgeschreven als bedoeld in artikel 46 van de Uitvoeringswet Algemene verordening gegevensbescherming, tenzij de verstrekking kennelijk geen inbreuk op de levenssfeer maakt.
2. Het openbaar maken van informatie blijft eveneens achterwege voor zover het belang daarvan niet opweegt tegen de volgende belangen:
a. de betrekkingen van Nederland met andere landen en staten en met internationale organisaties;
b. de economische of financiële belangen van de Staat, andere publiekrechtelijke lichamen of bestuursorganen, in geval van milieu-informatie slechts voor zover de informatie betrekking heeft op handelingen met een vertrouwelijk karakter;
c. de opsporing en vervolging van strafbare feiten;
d. de inspectie, controle en toezicht door bestuursorganen;
e. de eerbiediging van de persoonlijke levenssfeer;
f. de bescherming van andere dan in het eerste lid, onderdeel c, genoemde concurrentiegevoelige bedrijfs- en fabricagegegevens;
g. de bescherming van het milieu waarop deze informatie betrekking heeft;
h. de beveiliging van personen en bedrijven en het voorkomen van sabotage;
i. het goed functioneren van de Staat, andere publiekrechtelijke lichamen of bestuursorganen.
3. Indien een verzoek tot openbaarmaking op een van de in het tweede lid genoemde gronden wordt afgewezen, bevat het besluit hiervoor een uitdrukkelijke motivering.
4. Openbaarmaking kan tijdelijk achterwege blijven, indien het belang van de geadresseerde van de informatie om als eerste kennis te nemen van de informatie dit kennelijk vereist. Het bestuursorgaan doet mededeling aan de verzoeker van de termijn waarbinnen de openbaarmaking alsnog zal geschieden.
5. In uitzonderlijke gevallen kan openbaarmaking van andere informatie dan milieu-informatie voorts achterwege blijven indien openbaarmaking onevenredige benadeling toebrengt aan een ander belang dan genoemd in het eerste of tweede lid en het algemeen belang van openbaarheid niet tegen deze benadeling opweegt. Het bestuursorgaan baseert een beslissing tot achterwege laten van de openbaarmaking van enige informatie op deze grond ten aanzien van dezelfde informatie niet tevens op een van de in het eerste of tweede lid genoemde gronden.
6. Het openbaar maken van informatie blijft in afwijking van het eerste lid, onderdeel c, in geval van milieu-informatie eveneens achterwege voor zover daardoor het in het eerste lid, onderdeel c, genoemde belang ernstig geschaad wordt en het algemeen belang van openbaarheid van informatie niet opweegt tegen deze schade.
7. Het eerste en tweede lid zijn niet van toepassing op milieu-informatie die betrekking heeft op emissies in het milieu.

Artikel 5.2 Persoonlijke beleidsopvattingen

1. In geval van een verzoek om informatie uit documenten, opgesteld ten behoeve van intern beraad, wordt geen informatie verstrekt over daarin opgenomen persoonlijke beleidsopvattingen.

Onder persoonlijke beleidsopvattingen worden verstaan ambtelijke adviezen, visies, standpunten en overwegingen ten behoeve van intern beraad, niet zijnde feiten, prognoses, beleidsalternatieven, de gevolgen van een bepaald beleidsalternatief of andere onderdelen met een overwegend objectief karakter.
2. Het bestuursorgaan kan over persoonlijke beleidsopvattingen met het oog op een goede en democratische bestuursvoering informatie verstrekken in niet tot personen herleidbare vorm. Indien degene die deze opvattingen heeft geuit of zich erachter heeft gesteld, daarmee heeft ingestemd, kan de informatie in tot personen herleidbare vorm worden verstrekt.
3. Onverminderd het eerste en tweede lid wordt uit documenten opgesteld ten behoeve van formele bestuurlijke besluitvorming door een minister, een commissaris van de Koning, Gedeputeerde Staten, een gedeputeerde, het college van burgemeester en wethouders, een burgemeester en een wethouder, informatie verstrekt over persoonlijke beleidsopvattingen in niet tot personen herleidbare vorm, tenzij het kunnen voeren van intern beraad onevenredig wordt geschaad.
4. In afwijking van het eerste lid wordt bij milieu-informatie het belang van de bescherming van de persoonlijke beleidsopvattingen afgewogen tegen het belang van openbaarmaking. Informatie over persoonlijke beleidsopvattingen kan worden verstrekt in niet tot personen herleidbare vorm. Indien degene die deze opvattingen heeft geuit of zich erachter heeft gesteld, daarmee heeft ingestemd, kan de informatie in tot personen herleidbare vorm worden verstrekt.

Bijlage 2 - Inventarislijst

Documentnr.	Datum	Soort document	Onderwerp	Beoordeling	Woo	Afzender	Ontvanger
1	3-9-2015	Rapport	Flanel-de Loods			Loveland	Gemeente Amsterdam
2	13-2-2020	Rapport	Natuurtoets Loveland festival 2020	Deels openbaar	5.1.2.e	Loveland	Gemeente Amsterdam
2a		Bijlage	Natuurtoets update Loveland festival 2022	Deels openbaar	5.1.2.e	Loveland	Gemeente Amsterdam
3	1-1-2022	Schema	Op- en afbouwplan			Loveland	Gemeente Amsterdam
4	1-2-2022	Rapport	Verkeers- en vervoersplan			Loveland	Gemeente Amsterdam
5	7-6-2022	Rapport	Geluidsplan	Deels openbaar	5.1.2.e	Loveland	Gemeente Amsterdam
6	6-7-2022	Overzicht	Beheersmaatregelen weer bouwsels			Loveland	Gemeente Amsterdam
7	14-5-2022	Rapport	Duurzaamheidsplan	Deels openbaar	5.1.2.e	Loveland	Gemeente Amsterdam
8	1-7-2022	Bouwtekening	Bouwtekening Loveland			Loveland	Gemeente Amsterdam
9	1-8-2022	Rapport	Veiligheidsplan	Deels openbaar	5.1.2.e 5.1.2.f 5.1.2.h	Loveland	Gemeente Amsterdam
Meldingsrapporten							
10	13-8-2022	Meldingsrapport	SIG-1417717	Deels openbaar	5.1.2.e	Gemeente Amsterdam	Gemeente Amsterdam
11	13-8-2022	Meldingsrapport	SIG-1417724	Deels openbaar	5.1.2.e	Gemeente Amsterdam	Gemeente Amsterdam
12	13-8-2022	Meldingsrapport	SIG-1417922	Deels openbaar	5.1.2.e	Gemeente Amsterdam	Gemeente Amsterdam
13	13-8-2022	Meldingsrapport	SIG-1417943	Deels openbaar	5.1.2.e	Gemeente Amsterdam	Gemeente Amsterdam
14	13-8-2022	Meldingsrapport	SIG-1417725	Deels openbaar	5.1.2.e	Gemeente Amsterdam	Gemeente Amsterdam
15	13-8-2022	Meldingsrapport	SIG-1417929	Deels openbaar	5.1.2.e	Gemeente Amsterdam	Gemeente Amsterdam
16	13-8-2022	Meldingsrapport	SIG-1417974	Deels openbaar	5.1.2.e	Gemeente Amsterdam	Gemeente Amsterdam
17	13-8-2022	Meldingsrapport	SIG-1418008	Deels openbaar	5.1.2.e	Gemeente Amsterdam	Gemeente Amsterdam
18	13-8-2022	Meldingsrapport	SIG-1418026	Deels openbaar	5.1.2.e	Gemeente Amsterdam	Gemeente Amsterdam
19	13-8-2022	Meldingsrapport	SIG-1418040	Deels openbaar	5.1.2.e	Gemeente Amsterdam	Gemeente Amsterdam
20	13-8-2022	Meldingsrapport	SIG-1418054	Deels openbaar	5.1.2.e	Gemeente Amsterdam	Gemeente Amsterdam
21	13-8-2022	Meldingsrapport	SIG-1418102	Deels openbaar	5.1.2.e	Gemeente Amsterdam	Gemeente Amsterdam
22	13-8-2022	Meldingsrapport	SIG-1418128	Deels openbaar	5.1.2.e	Gemeente Amsterdam	Gemeente Amsterdam
23	13-8-2022	Meldingsrapport	SIG-1418129	Deels openbaar	5.1.2.e	Gemeente Amsterdam	Gemeente Amsterdam
24	13-8-2022	Meldingsrapport	SIG-1418505	Deels openbaar	5.1.2.e	Gemeente Amsterdam	Gemeente Amsterdam
25	13-8-2022	Meldingsrapport	SIG-1418561	Deels openbaar	5.1.2.e	Gemeente Amsterdam	Gemeente Amsterdam
26	13-8-2022	Meldingsrapport	SIG-1418628	Deels openbaar	5.1.2.e	Gemeente Amsterdam	Gemeente Amsterdam
27	13-8-2022	Meldingsrapport	SIG-1418698	Deels openbaar	5.1.2.e	Gemeente Amsterdam	Gemeente Amsterdam
28	13-8-2022	Meldingsrapport	SIG-1418713	Deels openbaar	5.1.2.e	Gemeente Amsterdam	Gemeente Amsterdam
29	13-8-2022	Meldingsrapport	SIG-1418735	Deels openbaar	5.1.2.e	Gemeente Amsterdam	Gemeente Amsterdam
30	13-8-2022	Meldingsrapport	SIG-1418740	Deels openbaar	5.1.2.e	Gemeente Amsterdam	Gemeente Amsterdam
31	13-8-2022	Meldingsrapport	SIG-1418754	Deels openbaar	5.1.2.e	Gemeente Amsterdam	Gemeente Amsterdam
32	13-8-2022	Meldingsrapport	SIG-1418790	Deels openbaar	5.1.2.e	Gemeente Amsterdam	Gemeente Amsterdam
33	13-8-2022	Meldingsrapport	SIG-1418798	Deels openbaar	5.1.2.e	Gemeente Amsterdam	Gemeente Amsterdam
34	13-8-2022	Meldingsrapport	SIG-1418800	Deels openbaar	5.1.2.e	Gemeente Amsterdam	Gemeente Amsterdam

37	13-8-2022	Meldingsrapport	SIG-1418814	Deels openbaar	5.1.2 e	Gemeente Amsterdam	Gemeente Amsterdam
38	13-8-2022	Meldingsrapport	SIG-1418816	Deels openbaar	5.1.2 e	Gemeente Amsterdam	Gemeente Amsterdam
39	13-8-2022	Meldingsrapport	SIG-1418817	Deels openbaar	5.1.2 e	Gemeente Amsterdam	Gemeente Amsterdam
Overige documenten							
40	29-9-2022	E-mail	Re: Naschouw Loveland	Deels openbaar	5.1.2 e	Gemeente Amsterdam	Gemeente Amsterdam
40a		Bijlage	Naschouw Loveland	Deels openbaar	5.1.2 e	Gemeente Amsterdam	Gemeente Amsterdam
41	29-9-2022	Rapport	Eindrapport Loveland Festival 13 en 14 augustus	Deels openbaar	5.1.2 e	Gemeente Amsterdam	Gemeente Amsterdam

FIANEL - DE LOODS.

Prüfstelle für Feuerschutzmittel und -geräte
DIN EN ISO/IEC 17025: D-PL-17019-01-00
DIN EN ISO/IEC 17065: D-ZE-17019-01-00
DIN EN ISO/IEC 17020: D-AB-17019-01-00
ELS-GS-02/e
Akkreditiert seit 1997

MPA Dresden

Klassifizierungsbericht

CLASSIFICATION REPORT

Klassifizierung des Brandverhaltens nach DIN EN 13501-1:2010-01
fire classification acc. to DIN EN 13501-1:2010-01

Nr./ *no.* 20150515/02

1. Ausfertigung
1st execution

Auftraggeber: *Client:*	SETEX - Textil - GmbH Frankenstraße 15 46499 Hamminkeln-Dingden DEUTSCHLAND
Hersteller: *Manufacturer:*	SETEX - Textil - GmbH Frankenstraße 15 46499 Hamminkeln Dingden DEUTSCHLAND
Prüfmaterial: *Test object:*	Dekogewebe / Bühnengewebe mit einer Grammatur von 75 g/m² bis 320 g/m² *Decorative fabrics / Stage fabrics with a weight of 75 g/m² to 320 g/m²*
Berichtsumfang: *This report comprises:*	5 Seiten und 0 Anlagen *5 pages and 0 annexes*
Hinweis *information:*	Der Klassifizierungsbericht wurde zweisprachig (deutsch/englisch) erstellt. In Zweifelsfällen ist der deutsche Wortlaut maßgeblich. *The classification report is issued bilingual (German and English). In case of doubt, the German wording is valid.*

Überwachen • Zertifizieren • MPA Dresden GmbH

Veröffentlichungen von Klassifizierungsberichten, auch auszugsweise und Hinweise auf Prüfungen zu Werbezwecken bedürfen in jedem Einzelfalle der schriftlichen Einwilligung der Prüfstelle. Jede Seite dieses Klassifizierungsberichtes sind mit dem Firmenstempel der MPA Dresden GmbH versehen.
Publications of classification reports and information on tests for publicity purposes require the written approval of the institution in every isolated case. Every page of this report is stamped with the seal of the test institution.

MPA Dresden GmbH
Putlitzstraße 8F
01069 Freital
www.mpa-dresden.de

Geschäftsführer: Thomas Hübler
Tel. +49(0)3731-20393-0
Fax +49(0)3731-20393110
E-Mail info@mpa-dresden.de

Amtsgericht Chemnitz HRB 25033
Steuernummer 220/114/03304
USt-IdNr. DE259127258

Sparkasse Mittelsachsen
Postbank
IBAN
BIC WELADED1FGX

We're burning for you
Wir brennen für Sie

1 Einführung
Introduction

Am 17.04.2015 beauftragten Sie uns mit der Ausfertigung eines Klassifizierungsberichtes zum Nachweis des Brandverhaltens nach DIN EN 13501-1:2010-01[1].
On 2015-04-17 we were requested to issue a classification report for reaction to fire performance acc. to DIN EN 13501-1:2010-01[1].

2 Angaben zum klassifizierten Bauprodukt
Details of classified product

2.1 Art und Verwendungszweck
Nature and end use application

Die Klassifizierung in diesem Klassifizierungsbericht gilt für das klassifizierte Bauprodukt für die folgenden Anwendungsbereiche: Dekoration (75 g/m²) und Vorhänge, Bühnendekoration, Verdunklung (320 g/m²)
Classification given in this classification report is valid the construction product's following end use application: decoration (75 g/m²) and curtains, stage decoration, dimm-out (320 g/m²)

Werden nachträglich Anstriche, Beschichtungen o. ä. aufgebracht, ist ein neuer Nachweis des Brandverhaltens für diesen Anwendungsfall erforderlich.
If the product is furnished with any sort of coatings its reaction to fire performance is to be tested and classified separately for this end use application.

2.2 Beschreibung des Bauproduktes
Description of the construction product

Das Bauprodukt wird in den im Abschnitt 3 aufgeführten Prüfberichten, die der Klassifizierung zu Grunde liegen, vollständig beschrieben.
The product is fully described in the test reports scheduled in clause 3 underlying this classification.

Handelsbezeichnung: *Trade name:*	Dekogewebe / Bühnengewebe mit einer Grammatur von 75g/m² bis 320g/m² *Decorative fabrics / Stage fabrics with a weight of 75g/m² to 320g/m²*
Materialbasis: *Material base:*	100 % Baumwolle
Flächengewicht*: *area weight*:*	(87.4 - 334.3) g/m²
Dicke *: *Thickness *:*	(0,3 - 1,6) mm

* Werte von der Prüfstelle ermittelt/ *values measured from the test institute*

[1] DIN EN 13501-1:2010-01 Klassifizierung von Bauprodukten und Bauarten zu ihrem Brandverhalten – Teil 1: Klassifizierung mit den Ergebnissen aus den Prüfungen zum Brandverhalten von Bauprodukten

3 Prüfberichte und Prüfergebnisse für die Klassifizierung
Test reports and test results in support of this classification

3.1 Prüfberichte
Test reports

Name des Prüflabors *Name of laboratory*	Auftraggeber *client*	Nr. des Prüfberichtes *test report number*	Prüfverfahren *Test method*
MPA Dresden GmbH	SETEX - Textil - GmbH	20150515/03	DIN EN ISO 11925-2:2011-02[2]
MPA Dresden GmbH		20150515/04	DIN EN 13823:2010-12[3]

3.2 Prüfergebnisse
Test results

Prüfverfahren *Test method*	Parameter *Parameter*	Anzahl an Prüfungen *Number of tests*	Prüfergebnisse *Results*	
			Mittelwert *Mean*	Parameter *Parameter*
DIN EN 13823:2010-12	FIGRA 0,2 MJ	7	463.11	-
	FIGRA 0,4 MJ ≤ 250 W/s		143.80	J
	THR 600s ≤ 15 MJ		0.898	J
	SMOGRA ≤ 30 m²/s²		11.10	J
	TSP 600s ≤ 50 m²		23.09	J
	LFS < Rand des Probekörpers *LFS < border of the sample*		ja *yes*	J
	brennendes Abfallen/ Abtropfen *Flaming droplets/particles*		nein *no*	J
DIN EN ISO 11925-2:2011-02 Flächen- / Kantenbeflammung *Surface/ edge flame attack* 30s Beflammung / *exposure* brennendes Abtropfen/Abfallen *Flaming droplets/particles*	Fs ≤ 150 mm	48	ja *yes*	J
	Entzündung des Filterpapiers *ignition of filter paper*		nein *no*	J

[2] DIN EN ISO 11925-2:2011-02 Prüfungen zum Brandverhalten - Entzündbarkeit von Produkten bei direkter Flammeinwirkung – Teil 2: Einzelflammentest

[3] DIN EN 13823:2010-12 Prüfungen zum Brandverhalten von Bauprodukten – Thermische Beanspruchung durch einen einzelnen brennenden Gegenstand für Bauprodukte mit Ausnahme von Bodenbelägen

4 Klassifizierung und direkter Anwendungsbereich
Classification and direct field of application

Die Klassifizierung erfolgte nach DIN EN 13501-1:2010-01, Abschnitt 11.5
This classification has been carried out in accordance with clause 11.5 of DIN EN 13501-1:2010-01

4.1 Klassifizierung
Classification

Das Produkt „Dekogewebe / Bühnengewebe mit einer Grammatur von 75 g/m² bis 320 g/m²" wird nach seinem Brandverhalten wie folgt klassifiziert:
The product "Decorative fabrics / Stage fabrics with a weight of 75 g/m² to 320 g/m²" in relation with the fire behaviour is classified:

C

Die zusätzliche Klassifizierung zur Rauchentwicklung ist:
The additional classification in relation with smoke production is:

s1

Die zusätzliche Klassifizierung zum brennenden Abtropfen/Abfallen ist:
The additional classification in relation with burning droplets/particles is:

d0

Brandverhalten *fire behaviour*		Rauchentwicklung *smoke production*		Brennendes Abtropfen *burning droplets*
C	-	s1	,	d0

Klassifizierung des Brandverhaltens: C – s1, d0
classification of fire behaviour: C – s1, d0

4.2 Anwendungsbereich
Field of application

Die Klassifizierung in Abschnitt 4.1 gilt nur für das im Abschnitt 2 beschriebene Bauprodukt in den geprüften Dicken von (0,3 - 1,6) mm und dem Flächengewicht von (87,4 - 334,3) g/m² sowie für die freihängende Anwendung und alle Farben.
The classification in clause 4.1 is valid solely for the material as described in clause 2 in the tested thickness (0.3 - 1.6) mm and area weight (87.4 - 334,3) g/m² and for the free hanging use and for all colors.

5 Hinweise
Information

5.1 In Verbindung mit anderen Baustoffen, insbesondere Dämmstoffen/anderen Untergründen, mit anderen Abständen, Befestigungen, Fugenausbildungen/Verbindungen, Dicken oder Rohdichtebereichen als in Abschnitt 4.2 angegeben, kann das Brandverhalten so ungünstig beeinflusst werden, dass die Klassifizierung in Abs. 4.1 nicht mehr gilt. Das Brandverhalten in Verbindung mit anderen Baustoffen/ anderen Untergründen, Abstän den, Befestigungen, Fugenausbildungen/ Verbindungen, Dicken- oder Rohdichtebereichen etc. ist gesondert nachzuweisen.
Used in connection with other materials, especially other substrates/backings, air gaps/voids, types of fixation, joints, thickness- or density-ranges than given in clause 4.2 is performance is likely to be influence this negative, that the given classification in clause 4.1 is no longer valid. Fire performance in connection with other materials, other substrates/backings, air gaps/voids, types of fixation, joints, thickness- or density-ranges, is to be tested and classified separately.

5.2 Wird das Bauprodukt mit zusätzlichen Schichten versehen ist das Brandverhalten dieses Verbundes gesondert nachzuweisen.
If the product is furnished with any additional sort of coatings its fire performance is to be tested and classified separately.

5.3 Dieser Klassifizierungsbericht ist keine Typzulassung oder Produktzertifizierung und ersetzt nicht einen gegebenenfalls erforderlichen bauaufsichtlichen Nachweis nach deutschem Baurecht (Landesbauordnung).
This classification report does not represent type approval or certification of product and is in no case a substitute for any required certification according to German building regulations (Landesbauordnung).

5.4 Es erfolgte keine Probenahme durch eine dafür anerkannte Stelle.
The sampling was not arranged by a recognised body.

5.5 Vom Hersteller wurde keine Erklärung über die Einstufung seines Produktes in ein System des Übereinstimmungsnachweisverfahrens für die CE-Kennzeichnung im Rahmen der Bauproduktenverordnung (BauPVO) abgegeben.
The manufacturer was not issuing a declaration of the classification of the product to a system of conformity verification procedure for the CE-labelling within the construction products regulation (CPR).

Freiberg, den 03.09.2015

Dr.-Ing. Meißner
Prüfstellenleiter Brandschutz
Laboratory Manager

Dipl.-Ing. (BA) Meixner
Prüfingenieur
Test Engineer

Tauw

Natuurtoets Loveland Festival 2020

13 februari 2020

Verantwoording

Titel	Natuurtoets Loveland Festival 2020
Opdrachtgever	Loveland Events
Projectleider	[redacted]
Auteur(s)	[redacted] MSc
Tweede lezer	[redacted]
Projectnummer	1274459
Aantal pagina's	14
Datum	13 februari 2020
Handtekening	Ontbreekt in verband met digitale verwerking. Dit rapport is aantoonbaar vr jgegeven.

Colofon

Tauw bv
Australiëlaan 5
Postbus 3015
3502 GA Utrecht
T +31 30 28 24 82 4
E info.utrecht@tauw.com

Inhoud

1 Inleiding 4
1.1 Doel 4
1.2 Wetgeving 4
1.3 Te beschouwen onderdelen Wnb 4
1.4 Werkwijze 5
1.5 Kwaliteit 5
2 Situatie en beoogde activiteiten 5
2.1 Huidige situatie 5
2.2 Beoogde activiteiten 6
3 Soortenbescherming 7
3.1 Beschermingsregime en bepalingen 7
3.2 Literatuuronderzoek 8
3.3 Effecten 9
3.3.1 Methode van effectbeoordeling 9
3.3.2 Grondgebonden zoogdieren 9
3.3.3 Vleermuizen 10
3.3.4 Vogels 11
4 Conclusie 12
5 Literatuur 13

1 Inleiding

Dit hoofdstuk bevat achtergrondinformatie over het doel van de toetsing, de relevante natuurwetgeving, de wijze van kwaliteitsborging en de te hanteren uitgangspunten voor toetsing.

1.1 Doel

Loveland Events organiseert op 8 en 9 augustus 2020 het Loveland Festival in het Sloterpark te Amsterdam. Dit festival wordt al jaren op deze locatie georganiseerd. Sinds 2015 is jaarlijks een onderzoek uitgevoerd naar effecten op beschermde natuurwaarden. In 2017 is voor het festival een natuurtoets uitgevoerd in het kader van de Wet Natuurbescherming. In 2019 is de natuurtoets geactualiseerd (Tauw, 2019). Daarnaast is zowel in 2017, 2018 en 2019 een veldonderzoek uitgevoerd enkele dagen voorafgaand aan het evenement.

Een natuurtoets is doorgaans 3 jaar tot 5 jaar geldig (afhankelijk van de omstandigheden). De gemeente Amsterdam heeft echter verzocht om de natuurtoets jaarlijks te actualiseren aan de hand van recente verspreidingsgegevens.

In de rapportage worden de volgende vragen beantwoord:

- Welke onderdelen van de Wet natuurbescherming (hierna te noemen Wnb) zijn van belang?
- In hoeverre is het beoogde voornemen (mogelijk) strijdig met de Wnb?
- Zijn maatregelen en/of een ontheffing/vergunning nodig?
- Wat betekent dit voor de verdere planvorming en uitvoering?

1.2 Wetgeving

Sinds 1 januari 2017 is de Wet natuurbescherming (hierna te noemen ‘Wnb’) in werking. De Wnb is het nieuwe wettelijke stelsel voor natuurbescherming en vervangt drie tot dan bestaande wetten, namelijk de Natuurbeschermingswet 1998, de Flora- en faunawet en de Boswet.

Het beschermingsregime gaat uit van het ‘nee, tenzij-principe’. Dit betekent dat de genoemde bepalingen in de Wnb voor gebieds-, soorten- en houtopstandenbescherming verboden zijn. Gedeputeerde Staten (GS) van de provincie Noord-Holland is het bevoegd gezag voor het verlenen van toestemming door middel van een vergunning, ontheffing of vrijstelling.

1.3 Te beschouwen onderdelen Wnb

Het is noodzakelijk om het voornemen te toetsen aan soortenbescherming (vanwege de mogelijke aanwezigheid van flora en fauna). Het plangebied ligt niet in of in de nabijheid van Natura 2000-gebied. Het dichtstbijzijnde Natura 2000-gebied Polder Westzaan ligt op een afstand van ongeveer 7 km. Hierdoor zijn effecten op Natura 2000-gebieden door verstoring (licht, geluid, trillingen, etc.) als gevolg van het voornemen uitgesloten. Voor de bescherming van gebieden is toetsing aan Natura 2000-doelen daarom niet van belang.

De bescherming van houtopstanden is niet van belang, omdat er voor het beoogde voornemen geen bomen worden gekapt.

Op basis van de kaart van de provincie Noord-Holland ligt het plangebied op ongeveer een kilometer afstand van het Natuurnetwerk Nederland (NNN). Volgens de kaart van de gemeente Amsterdam ligt er direct naast het plangebied een verbindingszone van het NNN die via een watergang en de twee eilandjes loopt. Deze verbindingszone is niet terug te vinden in kaarten van de provincie Noord-Holland. Het festival laat bovendien deze verbindingszone onaangetast. Hier vinden geen activiteiten plaats.

Het NNN wordt via het ruimtelijk spoor van bestemmingsplannen gewaarborgd. De provincie Noord-Holland kent geen externe werking kent voor het NNN. Dit betekent dat activiteiten buiten het NNN-gebied niet onderzocht hoeven te worden op effecten binnen het NNN gebied. Bovendien is het uitgesloten dat een tijdelijk festival op deze locatie een permanent effect kan veroorzaken op de wezenlijke kenmerken en waarden van het NNN. Hiervoor is de invloed van het festival te plaatselijk en tijdelijk.

1.4 Werkwijze

De mogelijke aanwezigheid van beschermde soorten is bepaald aan de hand van de volgende gegevens:

- Regionale en landelijke verspreidingsatlassen en -data (zie ook hoofdstuk 5)
- Nationale Databank Flora en Fauna (NDFF)
- Ecoviewer van Tauw (https://www.tauw.nl/op-welk-gebied/ecologie/ecoviewer.html)

1.5 Kwaliteit

Voor soortenbescherming is een volledige garantie over de aanwezigheid niet te geven. Door inzet van deskundige ecologen en landelijk geaccepteerde onderzoeksmethodes wordt de kwaliteit van het onderzoek zoveel mogelijk gewaarborgd. Mede in dit kader is Tauw aangesloten bij het Netwerk Groene Bureaus, een samenwerkingsverband van adviesbureaus die ecologisch advies geven en ecologisch onderzoek verrichten.

2 Situatie en beoogde activiteiten

Dit hoofdstuk bevat achtergrondinformatie over de huidige situatie, het voorgenomen plan en de uit te voeren werkzaamheden.

2.1 Huidige situatie

Het Sloterpark ligt vrij centraal in de stad Amsterdam. Het plangebied en de omgeving van het plangebied wordt gekenmerkt door een grote plas (Sloterplas), grasvelden, wandel- en fietspaden, bos en bosplantsoen. Het festival vindt deels plaats op het terrein van een zwembad, het Sloterparkbad. Het plangebied wordt deels intensief gebruikt door recreanten en bezoekers van het zwembad.

2.2 Beoogde activiteiten

Figuur 2.1 geeft de plattegrond van Loveland Festival 2020 weer. Het plangebied betreft een gedeelte van het Sloterpark, inclusief een deel van het terrein van het Sloterparkbad. De eilanden in de Sloterplas worden niet gebruikt. Het festival vindt dit jaar plaats op zaterdag 8 en zondag 9 augustus van 11:00 tot 23:00 uur. Er worden maximaal 25.000 bezoekers verwacht.

Het opbouwen van het festivalterrein start zaterdag 1 augustus en het terrein wordt woensdag 12 augustus opgeleverd. Er wordt geen vuurwerk afgestoken.

Factoren die mogelijk negatieve effecten op aanwezige natuurwaarden veroorzaken zijn:

- Tijdelijk een verhoogde aanwezigheid en beweging van mensen en voertuigen
- Tijdelijke verstoring door uitstraling van kunstmatige lichtbronnen (met name na zonsondergang)
- Tijdelijk geluid (zowel tijdens opbouw- / afbreekfase en tijdens het festival)



Figuur 2.1 Plangebied Loveland Festival 2020

3 Soortenbescherming

In dit hoofdstuk wordt antwoord gegeven op de vraag of beschermde plant- en diersoorten door de beoogde activiteiten kunnen worden geschaad. Indien schade op kan treden, dan wordt aangegeven of hiervoor aanvullende maatregelen en/of een ontheffing noodzakelijk is.

3.1 Beschermingsregime en bepalingen

In de Wnb zijn bepalingen opgenomen voor de bescherming van in het wild levende dier- en plantensoorten. Het gaat onder meer om soorten die in Nederland, maar ook in Europa in hun voortbestaan worden bedreigd. De Wnb kent drie beschermingsregimes:

- Vogels: het gaat hier om alle inheemse vogels in hun natuurlijk verspreidingsgebied. Ze zijn beschermd via de Vogelrichtlijn (VR)
- Dieren en planten: het gaat hier om alle inheemse dieren en planten. Ze zijn beschermd via de Habitatrichtlijn (HR) en de verdragen van Bern en Bonn
- Nationale soorten: het gaat hier om de soorten, die niet onder de reikwijdte van de Vogel- of Habitatrichtlijn vallen. Deze soorten zijn wel nationaal beschermd

Per beschermingsregime is bepaald welke verboden er gelden en onder welke voorwaarden ontheffing, vergunning of vrijstelling kan worden verleend door het bevoegd gezag. De bepalingen zijn samengevat in tabel 3.1. De bepalingen voorzien in een bescherming van verblijfplaatsen, evenals de bescherming tegen verstorende invloeden. Gedeputeerde Staten van de provincie Noord-Holland kan een ontheffing verlenen van de verboden als genoemd in de artikelen 3.1, 3.5 en 3.10.

Tabel 3.1 Verbodsbepalingen soortenbescherming onder de Wnb

	A	B	C	D	E
Verbodsbepaling	Vogels VR	Dieren HR/ Bonn/Bern	Planten HR/ Bonn/Bern	Dieren ('nationaal')	Planten ('nationaal')
Dieren of planten:					
Doden of vangen	3.1.1	3.5.1		3.10.1.a	
Storen/verstoren	3.1.4 (tenz j 3.1.5)	3.5.2			
Plukken, verzamelen, afsnijden, ontwortelen of vernielen			3.5.5		3.10.1.c
Onder zich hebben of vervoeren	3.2.6	3.6.2	3.6.2		
Plaatsen:					
Vernielen, beschadigen of wegnemen nesten	3.1.2				
Beschadigen of vernielen voortplantingsplaatsen (vp)		3.5.4		3.10.1.b (vaste vp)	
Beschadigen of vernielen rustplaatsen (rp)	3.1.2	3.5.4		3.10.1.b (vaste rp)	
Eieren:					
Vernielen (of VR: beschadigen)	3.1.2	3.5.3			
Rapen	3.1.3	3.5.3			
Onder zich hebben	3.1.3				

Toelichting:

- Codes verw jzen naar wetsartikelen Wet natuurbescherming
- Oranje verbodsbepaling geldt alleen wanneer sprake is van opzet
- Rood verbodsbepaling geldt in alle gevallen, ook wanneer geen sprake is

3.2 Literatuuronderzoek

In tabel 3.2 worden alle soort(groep)en weergeven die op grond van het literatuuronderzoek mogelijk, in en in de omgeving van het plangebied aanwezig kunnen zijn. Gezien de aard van de activiteit, en de afwezigheid van geschikt biotoop, is geen sprake van een negatief effect op populaties van beschermde soorten planten, vlinders, libellen en andere ongewervelden. Daarnaast is geen sprake van een negatief effect op vissen of reptielen omdat geen beschermde soorten worden verwacht.

Tabel 3.2 Soort(groep)en die mogelijk in en in de omgeving van het plangebied aanwezig kunnen zijn

Soortgroep	Soorten
Grondgebonden zoogdieren	Kleine marterachtigen, vos, woelmuizen, spitsmuizen, egel, konijn, haas, eekhoorn
Vleermuizen	Gewone dwergvleermuis, gewone grootoorvleermuis, kleine dwergvleermuis, laatvlieger, meervleermuis, ruige dwergvleermuis, tweekleurige vleermuis, watervleermuis, rosse vleermuis (alle art kel 3.5)
Vogels (jaarrond beschermd)	Buizerd, gierzwaluw, havik, sperwer (alle artikel 3.1)
Vogels (broedvogels)	Allerlei algemene broedvogels zoals merel, meerkoet, heggenmus en houtduif
Amfibieën	Bastaardkikker, bruine kikker, gewone pad, kleine watersalamander, bastaardkikker

3.3 Effecten

3.3.1 Methode van effectbeoordeling

Aangezien een muziekfestival van tijdelijke aard is, zijn permanente factoren uitgesloten.
In relatie tot een muziekfestival is alleen sprake van een mogelijke tijdelijke verstoring door geluid, licht, aanwezigheid van mensen en werkzaamheden voor de op- en afbouw.

3.3.2 Grondgebonden zoogdieren

Alle soorten zijn zogenoemde nationale soorten (artikel 3.10) waarvoor geen verbod op verstoring geldt. Er geldt wel een verbod op het aantasten van verblijfplaatsen. Op het zuidelijke eiland was in 2017 een burcht van een vos aanwezig. Veldbezoeken in 2017, 2018 en 2019 toonden aan dat de burcht niet meer in gebruik is. Bovendien worden de eilanden niet gebruikt door het festival. Een aantasting van verblijfplaatsen van vos is daarom uitgesloten.

Kleine marterachtigen als wezel, hermelijn en bunzing kunnen in grote stadsparken voorkomen. De laatste tien jaar zijn geen waarnemingen van deze soorten bekend. Het is aannemelijk dat deze soorten niet in het Sloterpark voorkomen door de geïsoleerde ligging van het Sloterpark in stedelijke omgeving. Kleine marterachtigen zijn (zeker in parken met veel bezoekers) nachtactief en laten zich niet snel zien. Verblijfplaatsen zijn verstopt in struikgewas en struwelen waar bezoekers niet kunnen komen. In deze opgaande begroeiing blijft ook voldoende foerageergebied en rustgebied aanwezig. Hetzelfde geldt voor muizen, spitsmuizen, konijn en haas. De verblijfplaatsen worden gelet op het dagelijkse gebruik, niet verwacht binnen delen waar bezoekers kunnen komen. Er blijft daarnaast voldoende alternatief leefgebied aanwezig. Tijdens het veldbezoek voorafgaand aan de opbouw, wordt het plangebied gecontroleerd op verblijfplaatsen zoals konijnenholen en waar nodig worden maatregelen genomen. Een negatief effect op (verblijfplaatsen van) is daarom uitgesloten.

Conclusie
Gelet op het voorgaande zijn negatieve effecten op beschermde grondgebonden zoogdieren uitgesloten. Voorzichtigheidshalve wordt het plangebied tijdens het veldbezoek (broedvogelcheck) gecontroleerd op verblijfplaatsen zoals konijnenholen. Indien nodig worden maatregelen genomen om de verblijfplaatsen af te schermen.

3.3.3 Vleermuizen

Effecten door geluid
Het festival produceert een geluid dat (uiteraard) voor het menselijk gehoor is bedoeld. De mens kan in principe geluid waarnemen tussen de frequenties 80 tot 100 Hz ('voelbaar laag') aan de onderkant en 8 tot 16 kHz aan de bovenkant. Voor hoogfrequent geluid (± 4 kHz tot ± 16 kHz) geldt dat de geluidsgolven in de lucht sterk worden gedempt, waardoor het geluid maar op beperkte afstand kan worden waargenomen.

Vleermuizen maken gebruik van overwegend ultrasone geluiden (> 20 kHz) voor het lokaliseren van prooien, barrières en vliegroutes (echolocatie). De frequenties die vleermuizen gebruiken zijn per soort verschillend en goed bekend. Voor de soorten die voorkomen in het Sloterpark zijn de frequenties als volgt (Limpens et al., 1997):

- Meervleermuis piekfrequentie 35 kHz (25 tot 60-80 kHz)
- Watervleermuis piekfrequentie 45 kHz (25 tot 80-90 kHz)
- Laatvlieger piekfrequentie 25-30 kHz (afhankelijk van openheid) tot 60 kHz
- Gewone dwergvleermuis piekfrequentie 45-50 kHz, in meer open omgeving 42-45 kHz
- Ruige dwergvleermuis piekfrequentie 36-40 kHz, daarnaast sociale geluiden in het zomerseizoen van 15 tot 35-45 kHz

De door vleermuizen gemaakte geluiden hebben dus een geheel andere frequentie dan het door mensen gehoorde en door het festival geproduceerde geluid. Daaruit kan worden geconcludeerd dat er geen sprake zal zijn van maskering van het vleermuisgeluid door het festivalgeluid. Daarnaast betreft het slechts een tijdelijke activiteit en is in de omgeving voldoende alternatief leefgebied aanwezig. Een negatief effect op het leefgebied van vleermuizen is daarom uitgesloten.

Effecten door licht
Vleermuizen foerageren alleen na zonsondergang. Sommige soorten zijn gevoelig voor verlichting en worden daardoor verstoord, andere worden daarentegen juist door verlichting aangetrokken, ongetwijfeld vooral vanwege de insecten door de verlichting worden aangetrokken. Verlichting is beperkt tot de openluchtpodia op de grasvelden. De bossen met mogelijke verblijfplaatsen worden niet verlicht.

De Sloterplas is geschikt als foerageergebied voor de meervleermuis en de watervleermuis. Beide soorten zijn gevoelig voor verlichting.

Omdat juist het wateroppervlak voor deze soorten van belang is als foerageergebied en het festival dit water grotendeels niet verlicht, zijn effecten op de foerageerfunctie van de plas voor deze vleermuissoorten uitgesloten.

Andere vleermuissoorten die nabij het festivalterrein kunnen voorkomen zijn de laatvlieger, gewone dwergvleermuis en de ruige dwergvleermuis. Dit zijn in Amsterdam algemeen voorkomende, snel vliegende vleermuissoorten die (ook) in de nabijheid van straatverlichting jagen. De tijd dat er verlichting op het terrein is, is beperkt tot enkele uren.

In deze periode is er ook voldoende foerageermogelijkheid in de directe omgeving van het festivalterrein zoals op en rondom de Sloterplas. Negatieve effecten van verlichting op vleermuizen worden daarom uitgesloten.

Overige effecten
De locatie wordt in zijn huidige gebruiksvorm voor dagrecreatie gebruikt. Vleermuizen zijn nacht actieve dieren en zullen bij activiteiten overdag geen schade ondervinden van de opbouwfase en het gebruik tijdens de festivals. Het opbouwen van het festivalterrein zal bij overwegend bij daglicht plaatsvinden, waardoor de verstoring van de functies foerageren en vliegroute door opbouw en afbouw activiteiten uitgesloten worden. Net als bij verlichting is voldoende alternatief leefgebied waar vleermuizen naar kunnen uitwijken mochten ze worden verstoord door menselijke aanwezigheid tijdens het festival of licht. Negatieve effecten zijn uitgesloten.

Conclusie vleermuizen
Geconcludeerd wordt dat er geen negatieve effecten zijn op vleermuizen door effecten van geluid, licht en activiteiten van mensen en voertuigen. Een overtreding van de Wnb is daarom uitgesloten.

3.3.4 Vogels

Jaarrond beschermde nesten
De nesten van deze soorten zijn het hele jaar beschermd, evenals de functionele leefomgeving rondom het nest. Op de eilanden van het Sloterparkbad zijn voorgaande edities gebruikte nesten van buizerd en havik aangetroffen. De jonge vogels waren ten tijde van het festival altijd al uitgevlogen. In 2019 bleek er een buizerdnest aan de overkant van de Sloterplas aanwezig te zijn, ver buiten festivalterrein. Daarnaast was er in 2019 een havik nest aanwezig op het noordelijke eiland. De eilanden worden niet door het festival gebruikt.

Indien havik en buizerd tijdens het beoogde festival zijn uitgebroed is verstoring tijdens de jongerenzorg uitgesloten omdat de vogels niet meer aan het nest gebonden zijn. Een broedvogelcontrole voorafgaand aan het festival is nodig om de aanwezigheid en status van eventuele broedgevallen vast te stellen.

Algemene broedvogels
De nesten van deze soorten zijn beschermd als ze als broedlocatie in gebruik zijn.
In de opgaande begroeiing en langs de oevers van de Sloterplas broeden diverse algemene broedvogels zoals fuut en meerkoet. In augustus zijn de meeste vogels naar verwachting echter al klaar met broeden.

Tijdens het veldbezoek in 2017 waren twee bezette nesten van meerkoeten en een nest van fuut aanwezig. Door maatregelen werd een overtreding van de wet voorkomen. In 2018 en 2019 bleek uit de veldbezoeken dat geen broedende vogels aanwezig waren binnen de invloedsfeer van het festival.

Voor 2020 wordt een vergelijk vergelijkbare aanwezigheid van broedvogels verwacht als hiervoor is beschreven. Voorafgaand aan de opbouw van het festival wordt ter controle opnieuw een veldbezoek uitgevoerd. Tijdens dit veldbezoek worden broedende vogels in kaart gebracht. Waar nog geen zichtdichte hekken zijn beoogd kunnen deze in overleg met een ter zake kundig ecoloog waar nodig worden bijgeplaatst. Indien deze maatregelen worden getroffen, wordt een overtreding van de Wnb voorkomen.

Amfibieën en reptielen
Binnen het plangebied komen mogelijk algemene soorten amfibieën voor, zoals de bruine kikker, de gewone pad, de bastaardkikker en de kleine watersalamander (alle art. 3.10). Voor deze soorten geld geen verbod op verstoring maar wel op het aantasten van verblijfplaatsen. Aangezien de watergangen en oevers niet worden betreden zijn negatieve effecten op voortplantingswateren uitgesloten. De verblijfplaatsen op land worden, gelet op het dagelijkse gebruik, niet verwacht binnen delen waar bezoekers kunnen komen. Er blijft voldoende alternatief leefgebied aanwezig.

Conclusie
Gelet op het voorgaande zijn negatieve effecten op beschermde amfibieën uitgesloten.

4 Conclusie

In opdracht van Loveland Events heeft Tauw onderzoek gedaan naar de consequenties van de Wnb voor het Loveland Festival 2020 dat gehouden wordt in het Sloterpark te Amsterdam. Het voornemen kan alleen doorgaan als deze niet in strijd is met de natuurwetgeving, of als de benodigde vergunningen en/of ontheffingen kunnen worden verleend.

Welke onderdelen van de Wnb zijn van belang?
Alleen de soortenbescherming is van belang.

In hoeverre is de beoogde ontwikkeling (mogelijk) strijdig met de Wnb?
Het beoogde voornemen niet strijdig met de Wnb. Wel wordt voorafgaand aan de opbouw een veldbezoek uitgevoerd ter controle van mogelijk aanwezige verblijfplaatsen van soorten.

Zijn maatregelen en/of een ontheffing nodig?
Om negatieve effecten op vleermuizen en broedvogels te voorkomen zijn enkele maatregelen voorafgaand aan de opbouw van het festival en tijdens het festival noodzakelijk.

Vleermuizen
Om negatieve effecten op vleermuizen te voorkomen moet verlichting van de Sloterplas vermeden worden door deze niet direct aan te lichten.

Algemene broedvogels en zoogdieren
Om negatieve effecten op broedvogels en zoogdieren te voorkomen wordt voorafgaand aan de opbouw een veldcheck uitgevoerd. Tijdens deze check wordt gelet op broedvogels en verblijfplaatsen van zoogdieren zoals konijnenholen. Op basis hiervan worden waar nodig zichtdichte hekken geplaatst op aanwijzing van een ter zake kundige.

Wat betekent dit voor de verdere planvorming en uitvoering?
Rekening houdend met voorgenoemde maatregelen is de Wnb geen belemmering voor het festival.

5 Literatuur

Bos, F., M. Bosveld, D. Groenendijk, C. van Swaay, I. Wynhoff & de Vlinderstichting, 2006. De dagvlinders van Nederland. Verspreiding en bescherming (Lepidoptera: Hesperioidea, Papilionoidea). Nederlandse Fauna 7. Nationaal Natuurhistorisch Museum Naturalis, KNNV Uitgeverij & European Invertebrate Survey - Nederland, Leiden.

Dijkstra, K.B., Kalkman, V.J., Ketelaar, R., van der Wiede, M.J.T., 2002. De Nederlandse libellen (odonata). Nederlandse fauna 4. Nationaal Natuurhistorisch Museum Naturalis, KNNV Uitgeverij & European Invertebrate Survey - Nederland, Leiden.

Broekhuizen S., K. Spoelstra, J.B.M. Thissen, K.J. Canters, J.C. Buys, 2016. Atlas van de Nederlandse zoogdieren. KNNV Uitgeverij, Utrecht.

Creemers, R.C.M. & J.J.C.W. van Delft, 2009. De amfibieën en reptielen van Nederland. Nederlandse Fauna 9. Nationaal Natuurhistorisch Museum Naturalis, KNNV Uitgeverij & European Invertebrate Survey - Nederland, Leiden.

Bos, F., M. Bosveld, D. Groenendijk, C. van Swaay, I. Wynhoff & de Vlinderstichting, 2006. De dagvlinders van Nederland. Verspreiding en bescherming (Lepidoptera: Hesperioidea, Papilionoidea). Nederlandse Fauna 7. Nationaal Natuurhistorisch Museum Naturalis, KNNV Uitgeverij & European Invertebrate Survey - Nederland, Leiden.

Herder J.E., A. van Diepenbeek & R.C.M. Creemers, 2013. Verspreidingsonderzoek reptielen en amfibieën 2013. Rapport 2013-010. Stichting RAVON, Nijmegen.

van Dijk A.J. & Boele A. 2011. Handleiding SOVON Broedvogelonderzoek. SOVON Vogelonderzoek Nederland, Nijmegen.

Tauw, 2019. Natuurtoets Loveland Sloterpark, d.d. 20 mei 2019 met kenmerk R004-1268399AIH-V02-efm-NL

Limpens, H.J.G.A., K. Moesters & W. Bongers, 1997. Atlas van de Nederlandse vleermuizen; onderzoek naar verspreiding en ecologie. KNNV Uitgeverij.

Geraadpleegde internetwebsites:
www.ndff.nl
www.floron.nl
www.libellennet.nl
www.ravon.nl
www.sovon.nl
www.verspreidingsatlas.nl
www.vleermuis.net
www.vlindernet.nl
www.zoogdiervereniging.nl

Notitie

Contactpersoon	[redacted]
Kwaliteitscontrole	[redacted]
Datum	30 maart 2022
Kenmerk	N001-1285161EHD-V01-hgm-NL

Update Loveland Festival 2022

1 Inleiding

Loveland Events B.V. is voornemens om het Loveland Festival te organiseren in het Sloterpark ten westen van de Sloterplas in Amsterdam. Op opdracht van Loveland Events B.V. heeft TAUW in februari 2020 onderzoek gedaan naar de consequenties van de Wet natuurbescherming (Wnb) voor dit festival. De resultaten staan beschreven in het rapport 'Natuurtoets Loveland Festival 2020'[1]. Hieruit bleek dat het festival niet zou leiden tot een overtreding van de Wet natuurbescherming, mits bepaalde maatregelen getroffen zouden worden. De verwachting is dat ook voor de editie in 2022 dezelfde conclusie geldt. Het doel van deze notitie is om te toetsen of de conclusies uit de voorgaande natuurtoets ook gelden voor het festival in 2022. Deze notitie betreft dan ook een update van het rapport uit 2020. Voor deze update is opnieuw een literatuuronderzoek (NDFF) en veldbezoek op 23 maart 2022 uitgevoerd. Door het uitvoeren van deze update kan ondervangen worden of er nieuwe beschermde soorten in het gebied voorkomen en of er aanvullende maatregelen uitgevoerd moeten worden.

Wet natuurbescherming
De Wet natuurbescherming regelt de bescherming van Natura 2000-gebieden, soorten en houtopstanden. Gelet op de afstand tot Natura 2000-gebieden en de tijdelijke aard van het festival zijn effecten op Natura 2000-gebieden op voorhand uitgesloten. Effecten door stikstofdepositie zijn eveneens uitgesloten. Wnb onderdeel gebiedsbescherming is daarom niet van belang. Aangezien er geen bomen worden gekapt is Wnb onderdeel houtopstanden ook niet van toepassing. De activiteiten dienen daarom alleen te worden getoetst aan Wnb onderdeel soortenbescherming.

[1] TAUW-rapportage met kenmerk R001-1274459KES-V02-ssc-NL

Natuurnetwerk Nederland
Het Natuurnetwerk Nederland (NNN) wordt via het ruimtelijk spoor van bestemmingsplannen gewaarborgd. De provincie Noord-Holland kent geen externe werking voor het NNN (Provincie Noord-Holland, 2022). Omdat het plangebied buiten de NNN ligt hoeven effecten niet onderzocht te worden. Om deze rede is het effect op NNN-gebieden niet meegenomen in de toetsing van zowel de voorgaande natuurtoets als deze notitie.

2 Beoogd evenement

De opbouw van het festival is niet veranderd ten opzichte van het festival in 2020. Figuur 2.1 toont de inrichtingskaart van Loveland Festival 2020 zoals gebruikt in de voorgaande natuurtoets. Figuur 2.2 toont de overzichtskaart van het festivalterrein voor 2022. De volgende uitgangspunten worden gehanteerd:

- Opbouw festivalterrein: 6 – 12 augustus 2022
- Data festival: 13 en 14 augustus 2022
- Tijden: 13 augustus: 11:00 – 23:00
  14 augustus: 13:00 – 23:00
- Afbouw festivalterrein: 15 – 17 augustus 2022
- Aantal bezoekers per dag: 25.000

Tijdens het festival wordt geen vuurwerk afgestoken, wel wordt er gebruik gemaakt van podiumverlichting en overige lichteffecten.

Kenmerk N001-1285161EHD-V01-hgm-NL



Figuur 2.1 Ligging van het plangebied en de inrichting van het festival in 2020.



Figuur 2.2 Ligging van het plangebied en de inrichting van het festival in 2022.

3 Soortenbescherming

Tabel 3.1 geeft een overzicht van alle beschermde soorten die op basis van de verspreidingsgegevens en biotoop mogelijk (in de omgeving van) het plangebied voorkomen. Deze gegevens komen overeen met de gegevens zoals in de natuurtoets 2022 naar voren zijn gekomen. Eventueel benodigde maatregelen ten behoeve van soorten uit tabel 3.1, worden in paragraaf 3.2 besproken.

Tabel 3.1 Soorten in de omgeving van het plangebied zoals aangegeven in de natuurtoets uit 2020.

Soortgroep	Soorten
Grondgebonden zoogdieren	Kleine marterachtigen, vos, woelmuizen, spitsmuizen, egel, konijn, haas, eekhoorn
Vleermuizen	Gewone dwergvleermuis, gewone grootoorvleermuis, kleine dwergvleermuis, laatvlieger, meervleermuis, ruide dwergvleermuis, tweekleurige vleermuis, watervleermuis, rosse vleermuis (alle art kel 3.5)
Vogels (jaarrond beschermd)	Buizerd, gierzwaluw, havik, sperwer (alle art kel 3.1)
Vogels (broedvogels)	Allerlei algemene broedvogels zoals merel, meerkoet, heggenmus en houtduif
Amfibieën	Bastaardk kker, bruine kikker, gewone pad, kleine watersalamander

Huidige verspreidingsgegevens (bron: NDFF, 21-03-2022) geven naast de in tabel 3.1 genoemde soorten ook waarnemingen van de volgende jaarrond beschermde vogelsoorten: boomvalk, grote gele kwikstaart, ooievaar en wespendief. Het voorkomen van en eventuele maatregelen om negatieve effecten op deze soorten te voorkomen wordt verder behandeld. Andere soorten dan hiervoor genoemd worden niet verwacht op basis van de waarnemingen in de NDFF en doordat het plangebied niet noemenswaardig veranderd is ten opzichte van 2020. Er zijn geen biotopen bijgekomen of veranderd in (de directe omgeving van) het plangebied, waardoor het uitgesloten is dat nog andere beschermde soorten voorkomen.

3.1 Effecten

3.1.1 Aanvullende verspreidingsgegevens in 2022

Boomvalk komt in allerlei typen bos voor en broed in oude kraaien- en eksternesten. In het plangebied zijn meerdere nesten waargenomen waar boomvalk mogelijk gebruik van kan maken. Hierdoor is het voorkomen van boomvalk in het plangebied is niet uit te sluiten. De nesten van grote gele kwikstaart worden vaak vlak bij stromend water in een nis in een muur of onder een brug gebouwd. Door de aanwezigheid van bruggetjes over water binnen het plangebied kan het voorkomen van nesten van grote gele kwikstaart niet uitgesloten worden. Door voorafgaand aan het festival een broedvogelcontrole uit te voeren waarbij ook rekening gehouden wordt met nesten van grote gele kwikstaart, kunnen eventuele broedgevallen afgeschermd worden op aanwijzing van een ter zake kundige. Hierdoor kunnen effecten op de soort voorkomen worden zodat een overtreding van de Wnb met betrekking tot boomvalk en grote gele kwikstaart uitgesloten is.

Ooievaar is te vinden in extensief beheerde weilanden met een hoge waterstand. Ten oosten van het plangebied ligt landbouwgrond wat mogelijk geschikt is voor het leefgebied van ooievaar. Door de afstand tot dit gebied, de bebouwing die de afscheiding vormen, de afwezigheid van nesten binnen het plangebied en het uiterlijk van het plangebied is het uitgesloten tot ooievaar in het plangebied tot broeden komt.
Hoewel wespendief juist in bossen broedt, is deze voornamelijk te vinden in oude, gemengde bossen in grote aaneengesloten bosrijke gebieden. Door afwezigheid van voldoende bossen in de omgeving is het voorkomen van nesten van wespendief uitgesloten.

3.1.2 Resultaten voor soorten genoemd in de natuurtoets

Het festival is ten opzichte van het voorgaande jaar niet veranderd qua oppervlak of indeling en de mogelijk aanwezige beschermde soorten zijn niet veranderd.

Vanwege het feit dat het festivalterrein hetzelfde is gebleven worden geen negatieve effecten verwacht op beschermde soorten mits gepaste maatregelen worden getroffen. Kleinschalige wijzigingen in de indeling op het terrein hebben geen invloed op de eerder vastgestelde conclusies uit de natuurtoets van het jaar 2020. Gezien de resultaten uit de eerder uitgevoerde natuurtoets zijn effecten beperkt tot mogelijke verstoring. Aantasting van verblijf- en nestplaatsen van soorten zijn uitgesloten. Zoals in de natuurtoets vermeld, geldt niet voor alle soorten een verbod op verstoring. Tenslotte is niet elke ecologische verstoring een verboden verstoring zoals bedoeld in de Wet natuurbescherming artikel 3.1, lid 4 en artikel 3.5, lid 2. Alleen bij een blijvend effect is sprake van een verboden verstoring. Een nadere toelichting is te vinden in de natuurtoets uit 2020.

In de natuurtoets is geconcludeerd dat negatieve effecten met zekerheid zijn uitgesloten op amfibieën. Voor de overige soorten zijn effecten uitgesloten door het nemen van maatregelen.

3.2 Te nemen maatregelen

Door het nemen van de volgende maatregelen worden negatieve effecten op beschermde soorten voorkomen en is een ontheffing van de Wnb niet nodig.

- Om negatieve effecten op vleermuizen te voorkomen moet verlichting van de Sloterplas vermeden worden door deze niet direct aan te lichten
- Om negatieve effecten op broedvogels en zoogdieren te voorkomen wordt voorafgaand aan de opbouw een veldcheck uitgevoerd. Tijdens deze check wordt gelet op jaarrond beschermde vogels, broedvogels en verblijfplaatsen van zoogdieren zoals konijnenholen. Op basis hiervan worden waar nodig zichtdichte hekken geplaatst op aanwijzing van een ter zake kundige. Bij zeer kritische broedvogels kan het nodig zijn een deel van het festivalterrein af te zetten op aanwijzing van een ter zake kundige

4 Conclusie Wnb

Door het treffen van de maatregelen zoals vermeld in de eerder uitgevoerde natuurtoets zijn negatieve effecten op beschermde soorten uitgesloten. Aanvullende maatregelen zijn niet nodig. De Wnb wordt niet overtreden en er is geen ontheffing nodig.

5 Literatuurlijst

Provincie Noord-Holland, 2022. Wegwijzer Natuurnetwerk Nederland, online via: https://bestanden.noord-holland.nl/internet/Onderwerpen/Natuur/nnn-wijzer/orientatie.html#:~:text=Het%20NNN%20kent%20(in%20tegenstelling,deels)%20binnen%20het%20NNN%20vallen. [Bezocht op 29 maart 2022].

Loveland Festival 2022

Opbouw evenement:		**Datum:**	**Starttijd**	**Eindtijd**
		Zaterdag 6 augustus	07:00	23:00
		Zondag 7 augustus	07:00	23:00
		Maandag 8 augustus	07:00	23:00
		Dinsdag 9 augustus	07:00	23:00
		Woensdag 10 augustus	07:00	23:00
		Donderdag 11 augustus	07:00	23:00
		Vrijdag 12 augustus	07:00	23:00
Afbouw evenement:		**Datum:**	**Starttijd**	**Eindtijd**
		Maandag 15 augustus	07:00	23:00
		Dinsdag 16 augustus	07:00	23:00
		Woensdag 17 augustus	07:00	23:00

TRAFFIC SUPPORT



Verkeers- en Vervoersplan Loveland Festival 202
v1 – VERTROUWELIJK
Sloterpark, Amsterdam

13 augustus 2022 | van 11.00 tot 23.00 uur | maxim
14 augustus 2022 | van 13.00 tot 23.00 uur | maxim

SAFETY GROUP

TRAFFIC SUPPORT

Voor zekerheid

Inhoudsopgave

1. Inleiding 4
1.1. Locatie Loveland Festival 4
1.2. Traffic Support Events B.V. 4

2. Kengetallen bezoekersstromen **5**

3. Beschikbare parkeercapaciteit **7**
3.1. Toelichting benodigde en beschikbare parkeercapaciteit 7

4. Verkeersverwachting instroom en uitstroom **8**
4.1. Instroomtijden 8
4.2. Uitstroomtijden 10

5. Pendelbussen **11**
5.1. In- en uitstroom pendelbussen 11
5.2. Pendelbushalte NS-Sloterdijk 13
5.3. Pendelbushalte Evenement 13

6. Overige verkeersstromen **14**
6.1. Taxi / Besteld vervoer / Kiss & Ride 14
6.2. Touringcars 14
6.3. Crew, Vip en Artist 14
6.4. Omwonenden en recreanten 14
6.5. Hulpdiensten 15
6.6. Lokaal OV 15
6.7. Fiets, brommer 15

7. Wegwerkzaamheden **15**

8. Verkeersmaatregelen **15**
8.1. Bewegwijzering 15
8.2. Afzettingen 16
8.3. Benodigde tijdelijke verkeersmaatregelen 16

9. Openstaande actiepunten **17**

10. Externe communicatie **17**

11. Benodigd personeel **17**

SAFETY GROUP

De volgende kaarten behoren tot dit Verkeers- en Vervoersplan

- Kaart 1 Bordenplan
- Kaart 2 Personeelsoverzicht
- Kaart 3 Pendelbusroute
- Kaart 4 Calamiteitenroutes
- Kaart 5 Productiekaart
- Kaart 6 Pendelbushalte Rhoneweg
- Kaart 7 Routeplan
- Kaart 8 Vooraankondigingen

1. Inleiding

Loveland Events B.V. organiseert op zaterdag 13 en zondag 14 augustus Loveland Festival. Het evenement vindt op zaterdag plaats van 11.00 uur tot 23.00 uur en op zondag van 13.00 uur tot 23.00 uur bij Sloterplas te Amsterdam.

Loveland Events B.V. is een grote organisator van muziekevenementen in Nederland en heeft daardoor een goed beeld van de te verwachten publieksinteresse. Loveland Events B.V. heeft Traffic Support Events B.V. zodoende verzocht een Verkeers- en VervoersPlan op te stellen voor dit tweedaagse evenement in 2022 met voor beide dagen een bezoekersaantal van maximaal 25.000 (gelijk als in 2019).

Dit Verkeers- en VervoersPlan is geschreven door Traffic Support Events B.V. In het vervolgtraject worden de op- en aanmerkingen van de diverse partijen verwerkt.

1.1. Locatie Loveland Festival

Zoals gezegd is de locatie van het evenement het Sloterpark te Amsterdam. De centrale ligging vlak aan de rand van de stad en de aanwezige infrastructuur rondom de locatie zijn gunstig. Zo ligt het terrein tussen de A10 en de N200 in en er is een groot aantal geschikte parkeerterreinen aanwezig. Ook zorgt de nabijheid van NS Station Sloterdijk ervoor dat er een goede busverbinding mogelijk is.

1.2. Traffic Support Events B.V.

Traffic Support Events B.V. is opgericht in 1995 en sindsdien betrokken op het gebied van organisatie en realisatie van bereikbaarheid van beurzen, popconcerten, stranden, dance-events, sportevenementen, grootwinkelbedrijven en winkelcentra. Dit doet zij onder de naam Traffic Support Events B.V. Maar zij regelt ook het verkeer bij wegwerkzaamheden (Traffic Support Infra B.V.).

Grote evenementen vergen een lange voorbereiding. Die voorbereiding wordt bij Traffic Support Events B.V. uitgevoerd door projectleiders en planningspecialisten. De voorbereiding bestaat uit het maken van Verkeers- & VervoersPlannen©, het inschatten van knelpunten en risico's, inzet van materialen zoals verkeersvoorzieningen en bewegwijzering. Dankzij onze jarenlange ervaring weten we meestal waar zich knelpunten kunnen voordoen en hoe die kunnen worden opgelost. Tijdens evenementen beschikken we over adequate communicatieapparatuur waarmee we onze medewerkers aansturen.

Vanuit onze commandotrailer geeft Traffic Support Events B.V. leiding aan het totale proces. Dat is ook wel nodig, omdat zich soms onverwachte wendingen voordoen. Dan is er veel ervaring, flexibiliteit en creativiteit nodig om bezoekers vlot aan en af te voeren.
En verkeersknopen snel te ontwarren. Waar nodig zet Traffic Support Events B.V. pendelbussen in voor adequaat vervoer naar en vanaf de bestemming.

2. Kengetallen bezoekersstromen

Bezoekers van Loveland Festival 2022 komen op de volgende manieren naar het evenement:

- Auto;
- Pendelbus;
- Touringcar;
- Taxi;
- Besteld vervoer;
- Kiss & Ride;
- Fiets, brommer en/of lopend;
- Lokaal OV.

Voor de berekening van het totale aantal voertuigen wordt uitgegaan van de volgende cijfers:

Type voertuig	Graad
Gemiddelde bezettingsgraad van auto's	3
Gemiddelde bezettingsgraad touringcars	55
Gemiddelde bezettingsgraad K&R en taxi	2,5

Tabel 1: Bezettingsgraad voertuigen

In tabel 2 staan de verwachte bezoekersstromen gebaseerd op **25.000** bezoekers per dag, voor zaterdag 13 augustus:

Type voertuig	%	Bezoekers	Voertuigen
Auto	10%	2.500	833
Pendelbus	25%	6.250	n.v.t.
Touringcars	4%	1.000	18
Taxi	8%	2.000	800
Besteld vervoer	5%	1.250	500
Kiss & Ride	5%	1.250	500
Fiets, brommer en/of lopend	25%	6.250	n.v.t.
Lokaal OV	18%	4.500	n.v.t.
	100%	**25.000**	**2.652**

Tabel 2: Modal split zaterdag 13-08

In tabel 3 staan de verwachte bezoekersstromen gebaseerd op **25.000** bezoekers per dag, zondag 14 augustus:

Type voertuig	%	Bezoekers	Voertuigen
Auto	10%	2.500	833
Pendelbus	22%	5.500	n.v.t.
Touringcars	4%	1.000	18
Taxi	8%	2.000	800
Besteld vervoer	7%	1.750	700
Kiss & Ride	7%	1.750	700
Fiets, brommer en/of lopend	22%	5.500	n.v.t.
Lokaal OV	20%	5.000	n.v.t.
	100%	**25.000**	**3.052**

Tabel 3: Modal split zondag 14-08

In het kader van duurzaamheid zal het gebruik maken van de pendeldienst gestimuleerd worden door de ticketprijs hiervan te verlagen. Deze ontwikkeling zal ervoor zorgen dat ondanks een stijging van het aantal bezoekers, het aantal auto's hier niet evenredig in mee zal stijgen. Daarnaast wordt hiermee getracht om de overlast voor bewoners zo minimaal mogelijk te houden.

3. Beschikbare parkeercapaciteit

In de volgende tabellen is te zien welke parkeerterreinen zijn toegewezen aan de diverse gebruikers. Tevens wordt de capaciteit per parkeerterrein vermeldt.

Parking	Gebruiker	Ligging parkeerplaats	Capaciteit
Divers	Bezoekers	Sportpark Ookmeer	1.250
			1.250

Tabel 4: parkeerterreinen bezoekers

Parking	Gebruiker	ligging parkeerplaats	Capaciteit
VIP / Artist	Vip / Artist	Pres. Allendelaan	40
Crew	Crew	Osdorpplein	450

Tabel 5: overige parkeerterreinen

- Voor de locatie van de desbetreffende parkeerterreinen zie kaart 1.

3.1. Toelichting benodigde en beschikbare parkeercapaciteit

Auto's

Zoals te zien is in tabel 1, 2 en 3 zijn er bij een gemiddelde bezetting van 3 personen per auto en 25.000 bezoekers, **833** (auto) parkeerplaatsen per dag benodigd. Er is dus voldoende parkeercapaciteit met een positieve marge. Wanneer er toch meer auto's kom dan de maximale capaciteit op Sportpark Ookmeer, blijven verkeersregelaars bij de inrit van het Sportpark staan om aanrijdende bezoekers te verwijzen naar Osdorpplein/Plein 40/45. Tevens zal er bebording geplaatst worden waarop naar het Osdorpplein verwezen wordt. Deze boren worden afgedraaid geplaatst en enkel opgedraaid in het geval er op Sportpark Ookmeer geen ruimte meer is.

Artiesten en VIP's

Voor het aantal auto's van artiesten en VIP's wordt rekening gehouden met een maximale bezetting van 30 auto's tegelijkertijd.

Crew

De Crew parkeert op eigen gelegenheid in parkeergarage Osdorpplein. Deze parkeergarage biedt voldoende ruimte voor het verwachte aantal voertuigen.

4. Verkeersverwachting instroom en uitstroom

Voor een goede planning van de instroom en uitstroom is het van belang dat de tijde verkeersaantallen worden vastgesteld. Vanuit daar wordt gekeken of er voldoende capaciteit aanwezig is om de stroom voertuigen te kunnen verwerken.

4.1. Instroomtijden

Op basis van ervaringscijfers van Traffic Support Events B.V., Loveland B.V. en Onlineticket.nl is een benadering gemaakt van de bezoekersaantallen die per uur instromen. In onderstaande grafieken staan de aantallen van de editie in 2019 weergegeven.

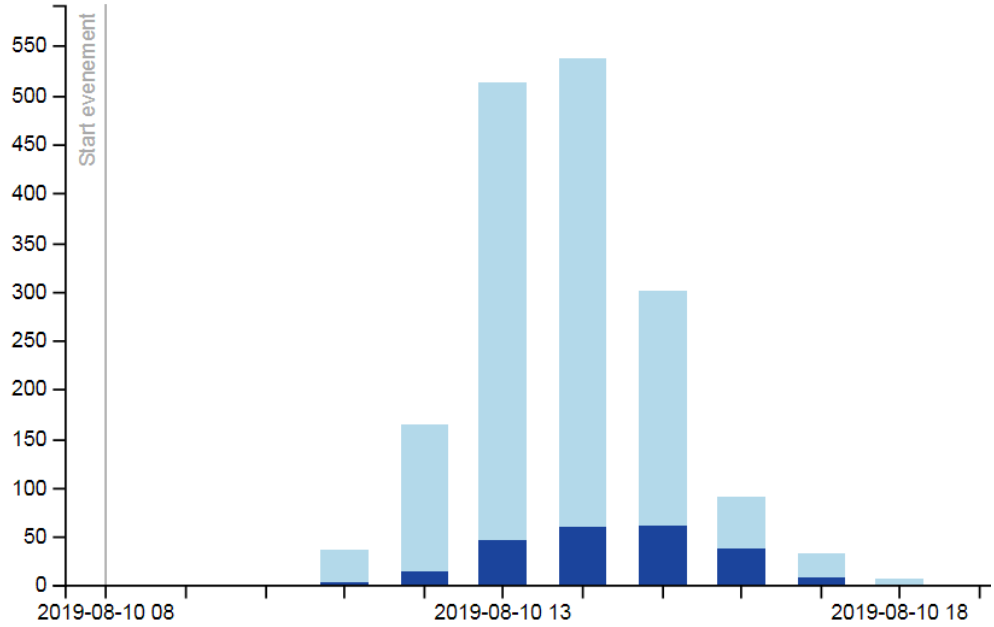

Grafiek 1 : instroompiek zaterdag zit tussen 13.00 uur en 16.00 uur in met rond 14.00 uur de hoogste druk.

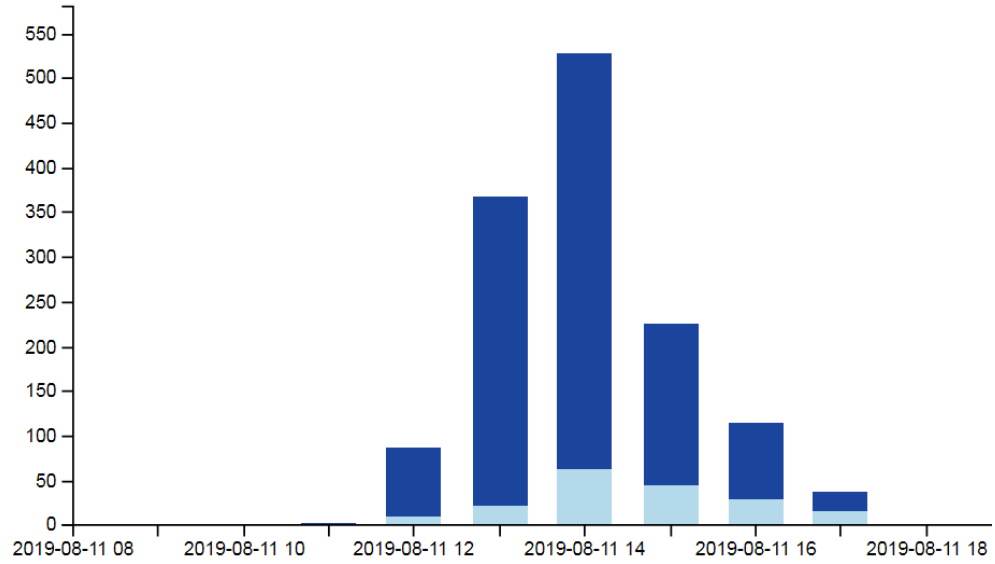

Grafiek 2: instroompiek zondag zit tussen 13.00 uur en 16.00 uur in met rond 14.00 uur de hoogste druk.

De verwachte bezoekersaantallen zijn in tabel 5 vertaald in het aantal voertuigen da parkeerterreinen op zaterdag per uur wil bereiken. In tabel 6 staat de verwachting va instroomverdeling voor de zondag weergeven.

Instroom	%	Auto's	Besteld vervoer	Taxi's	Kiss & Ride	Totaal
tot 12.00 uur	1%	8	5	8	5	26
12.00 uur - 13.00 uur	5%	42	25	40	25	132
13.00 uur - 14.00 uur	12%	100	60	96	60	316
14.00 uur - 15.00 uur	19%	158	95	152	95	500
15.00 uur - 16.00 uur	26%	217	130	208	130	685
16.00 uur - 17.00 uur	22%	183	110	176	110	579
17:00 uur - 18:00 uur	12%	100	60	96	60	316
na 18.00 uur	3%	25	15	24	15	79
Totaal	**100%**	**833**	**500**	**800**	**500**	**2.633**

Tabel 5: Instroom auto's zaterdag 13-08

Instroom	%	Auto's	Besteld vervoer	Taxi's	Kiss & Ride	Totaal
tot 13.00 uur	2%	17	14	16	14	61
13.00 uur - 14.00 uur	10%	83	70	80	70	303
14.00 uur - 15.00 uur	14%	117	98	112	98	425
15.00 uur - 16.00 uur	20%	167	140	160	140	607
16.00 uur - 17.00 uur	24%	200	168	192	168	728
17.00 uur - 18.00 uur	18%	150	126	144	126	546
18:00 uur - 19:00 uur	8%	67	56	64	56	243
na 19.00 uur	4%	33	28	32	28	121
Totaal	**100%**	**833**	**700**	**800**	**700**	**3.033**

Tabel 6: Instroom auto's zondag 14-08

4.2. Uitstroomtijden

Voor de uitstroom worden de instroomroutes gebruikt, maar dan omgekeerd. Op basis ervaringscijfers is een uitstroombenadering gemaakt. Deze bezoekersaantallen zij onderstaande tabel vertaald in het aantal voertuigen dat de locatie per uur wil verlaten.

Uitstroom	%	Auto's	Besteld vervoer	Taxi's	Kiss & Ride	Totaal
tot 21.00 uur	4%	33	20	32	20	105
21.00 uur - 22.00 uur	10%	83	50	80	50	263
22.00 uur - 23.00 uur	15%	125	75	120	75	395
23.00 uur - 00.00 uur	45%	375	225	360	225	1.185
00.00 uur - 01.00 uur	25%	208	125	200	125	658
na 01.00 uur	1%	8	5	8	5	26
Totaal	**100%**	**833**	**500**	**800**	**500**	**2.633**

Tabel 7: Uitstroom auto`s zaterdag 13-08

Uitstroom	%	Auto's	Besteld vervoer	Taxi's	Kiss & Ride	Totaal
tot 21.00 uur	4%	33	28	32	28	121
21.00 uur - 22.00 uur	10%	83	70	80	70	303
22.00 uur - 23.00 uur	15%	125	105	120	105	455
23.00 uur - 00.00 uur	45%	375	315	360	315	1.365
00.00 uur - 01.00 uur	25%	208	175	200	175	758
na 01.00 uur	1%	8	7	8	7	30
Totaal	**100%**	**833**	**700**	**800**	**700**	**3.033**

Tabel 8: Uitstroom auto`s zondag 14-08

5. Pendelbussen

De pendeldienst vindt weer plaats vanaf en naar Station Sloterdijk. Bij het station wordt speciale halte ingericht om de pendeldienst optimaal te laten verlopen.
In dit hoofdstuk worden de verwachten aantallen pendelbezoekers en de benodigde bus capaciteit weergegeven. Op basis van ervaringscijfers van Traffic Support Events B.V. en Onlineticket.nl is een benadering gemaakt van de bezoekersaantallen die per uur instromen.

Bij de bepaling van het aantal pendelbussen wordt rekening gehouden met de capaciteit (aantal passagiers per bus), afstand en de daarbij behorende rijtijd. Hieruit voort komt het aantal passagiers per uur. In de berekening op de volgende pagina is uitgegaan van 110 personen per bus en een circulatietijd van 40 minuten. Daarnaast moet er rekening gehouden worden met een minimale inzettijd van 4 uur.

Circulatietijd (minuten)	Gelede buscapaciteit	Capaciteit per uur
40	110	165

Tabel 9: Parameters pendelbusvervoer

5.1. In- en uitstroom pendelbussen

Instroom	%	Personen	Gelede Bussen	Capaciteit	Reserve Percentage
tot 12.00 uur	1%	63	1	165	62%
12.00 uur - 13.00 uur	5%	313	3	495	37%
13.00 uur - 14.00 uur	12%	750	6	990	24%
14.00 uur - 15.00 uur	19%	1.188	12	1.980	40%
15.00 uur - 16.00 uur	26%	1.625	12	1.980	18%
16.00 uur - 17.00 uur	22%	1.375	12	1.980	31%
17.00 uur - 18.00 uur	12%	750	6	990	24%
na 18.00 uur	3%	188	2	330	43%
Totaal	100%	6.250			

Tabel 10: Instroom pendelbussen zaterdag 13-08

Instroom	%	Personen	Gelede Bussen	Capaciteit	Reserve Percentage
tot 13.00 uur	2%	110	1	165	33%
13.00 uur - 14.00 uur	6%	330	3	495	33%
14.00 uur - 15.00 uur	16%	880	7	1.155	24%
15.00 uur - 16.00 uur	24%	1.320	11	1.815	27%
16.00 uur - 17.00 uur	28%	1.540	11	1.815	15%
17.00 uur - 18.00 uur	14%	770	11	1.815	58%
16:00 uur - 17:00 uur	8%	440	4	660	33%
na 17:00 uur	2%	110	2	330	67%
Totaal	100%	5.500			

Tabel 11: Instroom pendelbussen zondag 14-08

De afvoer vindt in een aanzienlijk korter tijdsbestek plaats dan de aanvoer, daarom is het noodzakelijk een grotere bus capaciteit in te zetten.

Uitstroom	%	Personen	Gelede Bussen	Capcaiteit	Reserve Percentage
tot 21.00 uur	4%	250	3	495	49%
21.00 uur - 22.00 uur	10%	625	12	1.980	68%
22.00 uur - 23.00 uur	15%	938	20	3.300	72%
23.00 uur - 00.00 uur	45%	2.813	20	3.300	15%
00.00 uur - 01.00 uur	25%	1.563	20	3.300	53%
na 01.00 uur	1%	63	8	1.320	95%
Totaal	100%	6.250			

Tabel 12: Uitstroom Pendelbussen zaterdag 13-08

Uitstroom	%	Personen	Gelede Bussen	Capcaiteit	Reserve Percentage
tot 21.00 uur	4%	220	3	495	56%
21.00 uur - 22.00 uur	10%	550	12	1.980	72%
22.00 uur - 23.00 uur	15%	825	18	2.970	72%
23.00 uur - 00.00 uur	45%	2.475	18	2.970	17%
00.00 uur - 01.00 uur	25%	1.375	18	2.970	54%
na 01.00 uur	1%	55	6	990	94%
Totaal	100%	5.500			

Tabel 13: Uitstroom Pendelbussen zondag 14-08

5.2. Pendelbushalte NS-Sloterdijk

Bij Station Sloterdijk halteren de pendelbussen voor de instroom op een parkeerstrook langs de Rhôneweg. Op het braakliggende terrein bij deze locatie wordt er middels hekwerk een buffervak ingericht (kaart 6), waar bezoekers gecontroleerd worden op hun pendelbusticket. Tevens kunnen bezoekers op deze locatie nog een pendelbusticket aanschaffen, mochten ze dat online nog niet gedaan hebben.

Uiterlijk 2 weken voorafgaand aan het festival dienen er parkeerverboden op de laatste 8 parkeervakken van de Rhoneweg voor de kruising met de Kastrupstraat te worden geplaatst (zie kaart 6). Op deze parkeervakken halteren maximaal 2 pendelbussen tegelijkertijd. De overige bussen wachten op de bufferplaats aan de Plesostraat en rijden op afroep naar de Rhoneweg.

Middels bebording worden bezoekers verwezen richting de pendelbushalte. Het gebruik van de terreinen en ontheffingen voor het gebruik van de busbaan dienen te worden afgestemd met de Gemeente Amsterdam. Bij zowel in- als uitstaphalte worden tijdelijke sanitaire voorzieningen en afvalbakken geplaatst. Het in- en uitstappen van de pendelbussen wordt begeleid door servicemedewerkers, beveiligers en verkeersregelaars.

Bij de uitstroom stappen bezoekers uit op het Carrascoplein. Bij de uitstaphalte aan het Carrascoplein wordt een verwijzing geplaatst om de bezoekers te verwijzen richting trein of taxi. De organisatie draagt zorg voor dat de pendellocatie op Sloterdijk en de looproutes hier naartoe uiterlijk de maandag na het festival om 06.00 uur schoon en leeg opgeleverd worden.

5.3. Pendelbushalte Evenement

Bij het evenemententerrein wordt een pendelbushalte gecreëerd aan de President Allendelaan. Tijdens de instroom halteren de pendelbussen op de parkeervakken langs de Pres. Allendelaan om bezoekers te laten uitstappen. Voor deze parkeervakken worden TVM's aangevraagd. 's Avonds kunnen de pendelbussen halteren op de Pres. Allendelaan zodra deze weg is afgesloten.

6. Overige verkeersstromen

Naast auto's, pendelbussen en touringcars zijn er ook nog andere bezoekersstro geïdentificeerd. Hier wordt in deze paragraaf verder op ingegaan.

6.1. Taxi / Besteld vervoer / Kiss & Ride

Zoals te zien is in tabel 2 en 3 is de verwachting dat +/- **800** taxi's, **600** besteld vervoer en **600** privéauto`s bezoekers komen brengen en/of ophalen bij een bezoekersaantal van 25.000. Voor de taxi`s is een duidelijke plaats gecreëerd waar zij kunnen afspreken. De breng- en ophaalplek voor deze groep ligt dicht bij het evenemententerrein.

De Kiss & Ride en het besteld vervoer vindt wederom plaats op het Sportpark. Hierdoor moeten de bezoekers iets verder lopen maar is de verkeergeleiding beter te bewerkstelligen. Personeel, goede bebording en parkeerverboden zorgen ervoor dat deze plaatsen bekend en bereikbaar zijn bij de chauffeurs en bezoekers.

6.2. Touringcars

Er worden ongeveer **18** touringcars verwacht bij een bezoekersaantal van 25.000. De touringcars worden naar de Willinklaan verwezen. Deze plaats is tijdens de in- en uitstroom gelijk.

6.3. Crew, Vip en Artist

Crew parkeert in parkeergarage Osdorpplein. Daar is voldoende ruimte.

Artist en Vips parkeren op het kleine parkeerterrein aan de President Allendelaan, naast het / ten noorden van het Sloterparkbad.

6.4. Omwonenden en recreanten

Aangezien Loveland Festival tijdens de (zomer)vakantie plaats vindt is het aannemelijk dat er minder dagrecreatie plaatsvindt bij de Sloterplas dan in de weekenden buiten deze vakantieperiode.

Aangezien dit evenement plaats vindt midden in de zomer is het aannemelijk dat veel inwoners van de directe omgeving (voor langere tijd) op vakantie zijn en dat er minder dagrecreatie plaatsvindt bij de Sloterplas dan in de weekenden buiten de vakantieperiode. De recreanten die wel gebruik willen maken van het gebied worden van tevoren ingelicht d.m.v. een vooraankondiging. Deze vooraankondiging wordt een week voor aanvang van het evenement geplaatst. Op de dag zelf wordt het recreantenverkeer geweerd.

Voor de omwonenden zullen er tijdens de evenementendagen afzettingen geplaatst worden om de wijken zoveel als mogelijk te ontzien van festivalverkeer.

6.5. Hulpdiensten

Voor hulpdiensten zijn calamiteitenroutes en is een opstelplaats gecreëerd. Voor noodgev
zijn de calamiteitenroutes aangeduid.

- Deze calamiteitenroutes en bebording zijn weergegeven op kaart 4.

6.6. Lokaal OV

De tramlijnen 7, 13 en 14 kunnen gebruikt worden door de bezoekers vanuit Amsterdam zelf, waarbij de loopafstand tot het evenement minimaal is. Ook zijn er een tweetal busroutes in de nabijheid van het evenement, namelijk lijn 19 en lijn 64. Deze lijnen kunnen de aanvoer met gemak aan.

6.7. Fiets, brommer

Voor fietsers en brommers is een fietsenstalling gecreëerd langs de Sloterparkbadlaan en het Sloterparkbad. Het terrein heeft een oppervlakte van bij elkaar circa 1,5 hectare en biedt hiermee ruim voldoende capaciteit voor het aantal verwachte (brom)fietsers.

Door de fietsenstalling aan de zuidzijde van de President Allendelaan te plaatsen wordt voorkomen dat veel fietsers en voetgangers de Pres. Allendelaan moeten oversteken. Hierdoor kan de doorstroming voor de pendelbussen over de Pres. Allendelaan worden gewaarborgd.

7. Wegwerkzaamheden

Op dit moment is er niet bekend of er tijdens Loveland Festival in 2022 wegwerkzaamheden zijn in de directe impactomgeving.

8. Verkeersmaatregelen

Er worden zowel op als buiten het terrein borden geplaatst. Een duidelijke bewegwijzering voor de verschillende bezoekersgroepen is noodzakelijk voor een vlotte doorstroming en zodat bezoekers hun auto gemakkelijk terug kunnen vinden. Voor elke bezoekersgroep is een aparte routing nodig. De verschillende groepen zijn:

- Bezoekers Loveland Festival;
- Crew;
- VIP/ Artist;
- Taxi's en Kiss & Ride (besteld vervoer);
- Pendelbussen;
- Fietsers;
- Voetgangers.

De contactadressen voor de betreffende vergunningen zijn:

Stadsdeel Nieuw West, Afdeling Vergunningen
Postbus 2003
100 CA Amsterdam

8.1. Bewegwijzering

Er worden borden geplaatst om het (on)gemotoriseerd verkeer te leiden.

- zie hiervoor kaart 1

8.2. Afzettingen

Er worden een aantal wegafzettingen geplaatst met daarbij verkeersregelaars om wegen vrij te houden van (on)gemotoriseerd verkeer of die wild parkeren tegengaan. De afsluiting van de President Allendelaan gaat op zaterdag en zondag om 21.00 uur in en de bijbehorende maatregelen worden beide dagen om 01.00 uur weer verwijderd.

- Zie kaart 2 voor de afzettingen.

8.3. Benodigde tijdelijke verkeersmaatregelen

Er zijn een aantal aanvullende maatregelen benodigd om het verkeer rond het evenement in goede banen te leiden. Hiervoor worden parkeerverboden aangevraagd bij de gemeente Amsterdam;

- 's Avonds vindt er een afsluiting plaats van de President Allendelaan op zaterdag en zondag;
- Voor de parkeervakken langs de President Allendelaan worden TVM's aangevraagd zodat de pendelbussen hier tijdens instroom kunnen halteren;
- Er wordt een taxi-lus ingericht aan de Noordzijde, waarbij alle beschikbare parkeerplaatsen tijdens de uitstroom vrij dienen te zijn;
- Parkeervakken bij Ookmeer dienen vrijgehouden te worden zodat dit gebied gebruikt kan worden als parkeerterrein.

9. Openstaande actiepunten

- Afstemmen ondersteuning van de handhaving met stadsdeel Nieuw West.
- Eventuele wegwerkzaamheden in het impact gebied navragen.
- TVM-aanvragen voor verkeersmaatregelen.

10. Externe communicatie

Het is belangrijk dat de bezoekers goed op de hoogte worden gebracht van de verschillende vervoersmogelijkheden. Daarnaast moet het duidelijk zijn hoe mensen het beste met het door hun gekozen vervoersmiddel een parkeerterrein kunnen bereiken. Deze informatie wordt gepubliceerd op de site van Loveland Events B.V.

11. Benodigd personeel

Het personeel dat benodigd is bestaat uit de volgende categorieën:

1. Coördinatoren
2. Parkeerstewards
3. Verkeersregelaars
4. Parkeerkaartverkopers
5. Pendelbuskaartverkopers
6. Begeleiders pendelbussen

Uitgangspunt is dat de politie geen actieve rol heeft bij de afhandeling van de diverse verkeersstromen. Politie zal uitsluitend een sturende, informerende en adviserende rol hebben.

Westerveld ADVIES

geluid & trillingen

Geluidsplan V1

Loveland Festival 2022
Sloterpark
Amsterdam



Adviseur: Ing. [redacted]

Opdrachtgever: Loveland Events BV
Helicopterstraat 25
1059 CE Amsterdam

Contactpersoon: Mevr. [redacted]

Datum: 7 juni 2022

Kenmerk: 1064 GW - 3 WO 027-07-06-22 V1

© 2022 **Westerveld Advies b.v.**

Niets uit dit rapport mag in enigerlei vorm of op enigerlei wijze worden verveelvoudigd, opgeslagen in een geautomatiseerd gegevensbestand of openbaar gemaakt, noch elektronisch of mechanisch, noch middels fotokopieën, opnamen of op enigerlei andere wijze, zonder voorafgaande toestemming van **Westerveld Advies b.v.**

Voorwaarden:

Alle opdrachten worden aanvaard en uitgevoerd overeenkomstig DNR-2011, inclusief alle bijlagen en aanvullingen tot op heden.

Inhoudsopgave

1. Inleiding en samenvatting 4

2. Normstelling 5

3. Representatieve bedrijfssituatie 6

4. Akoestische maatregelen 7

4.1 Algemeen 7

4.2 Area 1 t/m 6 7

5. Akoestische modellering 8

6. Berekeningsresultaten 9

7. Geluidsmonitoring 10

7.1 Meetsysteem 10

7.2 Geluidsbeheersing 11

7.3 Soundcheck 11

Figuur 1 - Computerrekenmodel 'Loveland Festival'
Figuur 2 - Situering ontvangerpunten

Bijlage A - Invoergegevens Geomilieu

Bijlage B - Berekeningsresultaten 'Loveland Festival'

1. Inleiding en samenvatting

In opdracht van *Loveland Events* is door *Westerveld Advies* een geluidsplan opgesteld voor het *Loveland Festival*, hetgeen op 13 en 14 augustus 2022 in het Sloterpark te Amsterdam wordt georganiseerd.



Doel van het plan is het optimaliseren van de geluidssituatie waardoor het evenement kan plaatsvinden binnen de gestelde geluidnormen uit het evenementenbeleid voor evenementen in Amsterdam. In het geluidsplan zullen op basis van de meest recente BBT-lijst (Best Beschikbare Technieken) de te nemen maatregelen worden behandeld.

Ten einde de geluidbelasting in de omgeving te kunnen prognosticeren is een akoestisch rekenmodel opgesteld met behulp van het rekenprogramma Geomilieu.

Gedurende het evenement zullen de geluidniveaus op de vergunningspunten continu gemeten worden, bij dreigende overschrijding van de vergunningsvoorschriften zal in overleg met de organisatie het geluidniveau ter plaatse van de maatgevende podia worden beperkt.

De metingen en de beoordeling vindt plaats conform het meet- en rekenprotocol uit de beleidsregel van het Geluidbeleid voor evenementen in Amsterdam. Na afloop van het evenement zal een rapportage worden opgesteld van de bevindingen.

Westerveld Advies b.v.

[redacted]

Senior adviseur

2. Normstelling

In het onderhavige onderzoek wordt op basis van het locatieprofiel Sloterpark en de beleidsregel voor evenementen in Amsterdam onderstaande normstelling aangehouden:

Geluidsnormen podia

1. *het equivalente geluidsniveau (L_{Aeq}) veroorzaakt door het ten gehore brengen van muziek of door andere activiteiten waarbij sprake is van geluidsversterking, mag gemeten op 25 meter van het podium niet meer bedragen dan 100 dB(A).*

Geluid - Gevelnormen

2. *het equivalente muziekgeluidsniveau (L_{Ceq}) veroorzaakt door het ten gehore brengen van muziek waarbij sprake is van geluidversterking, gemeten op de gevels van de omliggende geluidgevoelige bestemmingen mag niet meer bedragen dan 85 dB(C).*
3. *Op deze locatie kan onder meewindcondities een meteocorrectie van 3 dB(C) worden toegepast conform hetgeen is vastgelegd in het Meet- en rekenprotocol (bijlage 1 van de beleidsregel "Geluidbeleid voor evenementen in Amsterdam"). De toezichthoudende instantie bepaalt op de dag zelf of de (mee)windcondities dusdanig zijn dat de meteocorrectie mag worden toegepast.*

Geluid algemeen

4. *de hierboven genoemde geluidsniveaus hebben betrekking op het fysieke equivalente geluidsniveau - veroorzaakt door muziek - zonder toepassing van een correctiefactor voor muziekgeluid en bepaald over een periode van 3 minuten voor de gevelnorm en 15 minuten voor de podiumnormen.*

3. Representatieve bedrijfssituatie

Loveland Festival zal op 13 en 14 augustus 2022 wederom in het Sloterpark te Amsterdam georganiseerd worden. In onderstaande afbeelding is een overzicht van het festivalterrein tijdens het Loveland Festival gegeven.



Er zal op zaterdag tussen 11.00 en 23.00 uur en op zondag van 13.00 tot 23.00 uur muziekgeluid geproduceerd worden op de volgende locaties:

- *Area 1: Fire Stage, open air podium (coördinaten K-2);*
- *Area 2: 909 Stage, open air podium (coördinaten F-5);*
- *Area 3: Arena Stage, open air podium (coördinaten I-14);*
- *Area 4: Nest Stage, stretch tent (coördinaten I-11);*
- *Area 5: Rise Stage, perfect sky overkapping (coördinaten H-10);*
- *Area 6: Circle Stage, stretch tent (coördinaten J-8).*

Het spectrale bronvermogen van de installaties is bepaald op basis van onze ervaringen met de voorgaande edities van Loveland Festival in combinatie met leveranciergegevens en een geluidsvoorschrift van 100 dB(A) op een afstand van 25 m. van de verschillende area's (standaard spectrum housemuziek). In bijlage A zijn de voor de berekeningen gehanteerde bronvermogens en overige parameters (objecten, bodemgebieden etc.) gedetailleerd opgenomen, globaal betreft het de volgende bronvermogens:

- *Area 1: Fire Stage: 132 dB(A);*
- *Area 2: 909 Stage: 128 dB(A);*
- *Area 3: Arena Stage: 129 dB(A);*
- *Area 4: Nest Stage: 126 dB(A);*
- *Area 5: Rise Stage: 129 dB(A);*
- *Area 6: Circle Stage: 124 dB(A.*

De situering van de bronnen is in figuur 1 opgenomen. Opgemerkt dient te worden dat de aggregaten voor de stroomvoorziening gezien het geringe bronvermogen ten opzichte van de muziekinstallaties akoestisch gezien niet relevant zijn. Derhalve zijn de aggregaten niet in het onderhavige onderzoek betrokken, hetzelfde geldt voor het bestemmingsverkeer naar het festival en het opbouwen en afbreken van de podia, tenten etc.

4. Akoestische maatregelen

4.1 Algemeen

Doel van het geluidontwerp is de realisatie van een aanvaardbare situatie, zowel voor de organisator, de bezoekers van het evenement, alsmede de omwonenden. Op basis van onze ervaringen in vergelijkbare situaties impliceert voornoemde dat met name de lage tonen (bassen) van belang zijn. In het onderhavige geluidsontwerp wordt gebruik gemaakt van de laatste inzichten op het gebied van geluidbeheersing (meest recente BBT-lijst), onderstaand is een overzicht opgenomen van de maatregelen die getroffen zullen worden om de geluidemissie tot een aanvaardbaar niveau te reduceren:

4.2 Area 1 t/m 6

a) *Podia en speakers worden in de meest optimale richting opgesteld;*
b) *Gevlogen speakers worden zo laag mogelijk opgehangen, geadviseerd wordt de bovenste kast van het array minimaal 5 graden naar beneden te richten;*
c) *Speakers worden zo goed mogelijk gericht op het publiek;*
d) *Gevlogen subwoofers worden niet gebruikt;*
e) *Het kantelpunt / de cross-over tussen subs en topkasten ligt op of boven de 80 Hz, als highpass filter op de topkasten wordt een Linkwitz-Riley 24 dB/octaaf filter geadviseerd;*
f) *Er wordt gebruik gemaakt van cardioïde opgestelde subs-array (in een rechte lijn opgesteld) in een 1:2 verhouding. De cardioïde subwoofers leveren ten opzichte van 25 meter FoH (hart van de sub-array) een reductie op van:*
    a. *minimaal 12 dB in de 63 Hz octaafband aan de achterzijde (hart van de sub-array), gemeten op 25 m achter de speakers, en*
    b. *minimaal 9 dB in de 63 Hz octaafband aan beide zijkanten (in lijn van sub-array), gemeten op 25 m vanaf de zijkanten van de buitenste speakers*
g) *Zogenaamde 'end fire' technieken zijn niet toegestaan;*
h) *De DJ-monitoren dienen geregeld en ingeregeld te worden via de FoH-mengtafel. Indien de DJ gebruikt maakt van subwoofers, dienen deze cardioïde uitgevoerd te zijn, zoals hierboven omschreven*
i) *Het geluid onder de 40 Hz dient een verval te hebben van minimaal van 8 dB per tertsband*
j) *Het gebruik van 'mesh-doek' voor speakers is niet toegestaan*
k) *Het equivalente geluidniveau ter plaatse van het publiek wordt zo laag als redelijkerwijs mogelijk gehouden en bedraagt sowieso nooit meer dan 100 dB(A), gemeten over 15 minuten op 25 meter FoH (als het FoH-gebied kleiner is dan 25 meter geldt deze waarde aan het einde van het FoH-gebied).*

5. Akoestische modellering

De bronvermogens zijn in een 3D-computermodel (Geomilieu) ingevoerd, in dit model zijn tevens alle objecten, bodemgebieden en ontvangerpunten geschematiseerd.



De metingen en berekeningen zijn uitgevoerd overeenkomstig de “Handleiding meten en rekenen Industrielawaai 1999”. Voor de berekening van de optredende immissieniveaus zijn overdrachtsberekeningen verricht met het rekenprogramma Geomilieu, versie V2021.1. Hierbij is de methode II.8 van de Handleiding gehanteerd, waarbij als basisformule geldt:

$$L_i = L_{WR} - \Sigma D$$

waarbij:
- L_{WR} = de immissierelevante bronsterkte
- L_i = het gestandaardiseerde immissieniveau bij het immissiepunt
- ΣD = verzamelterm van alle verzwakkingen

Verzamelterm ΣD:

$$\Sigma D = D_{geo} + D_{lucht} + D_{reflectie} + D_{scherm} + D_{veg} + D_{terrein} + D_{bodem} + D_{huis}$$

waarbij:
- D_{geo} = afname van het geluidsniveau door geometrische uitbreiding
- D_{lucht} = afname van het geluidsniveau door luchtabsorptie
- D_{refl} = afname door reflectie tegen obstakels (deze term is negatief)
- D_{scherm} = afname ten gevolge van afscherming door akoestisch goed isolerende obstakels (dijken, wallen, gebouwen)
- D_{veg} = afname vanwege geluidsverstrooiing aan en absorptie door vegetatie
- D_{bodem} = afname ten gevolge van reflectie tegen, verstrooiing aan en absorptie door bodem (deze term kan ook negatief zijn)

6. Berekeningsresultaten

Op basis van de uitgangspunten zijn de geluidniveaus ten gevolge van het Loveland Festival op de dichtstbijzijnde woningen, zie onderstaande afbeelding en figuur 2 berekend.

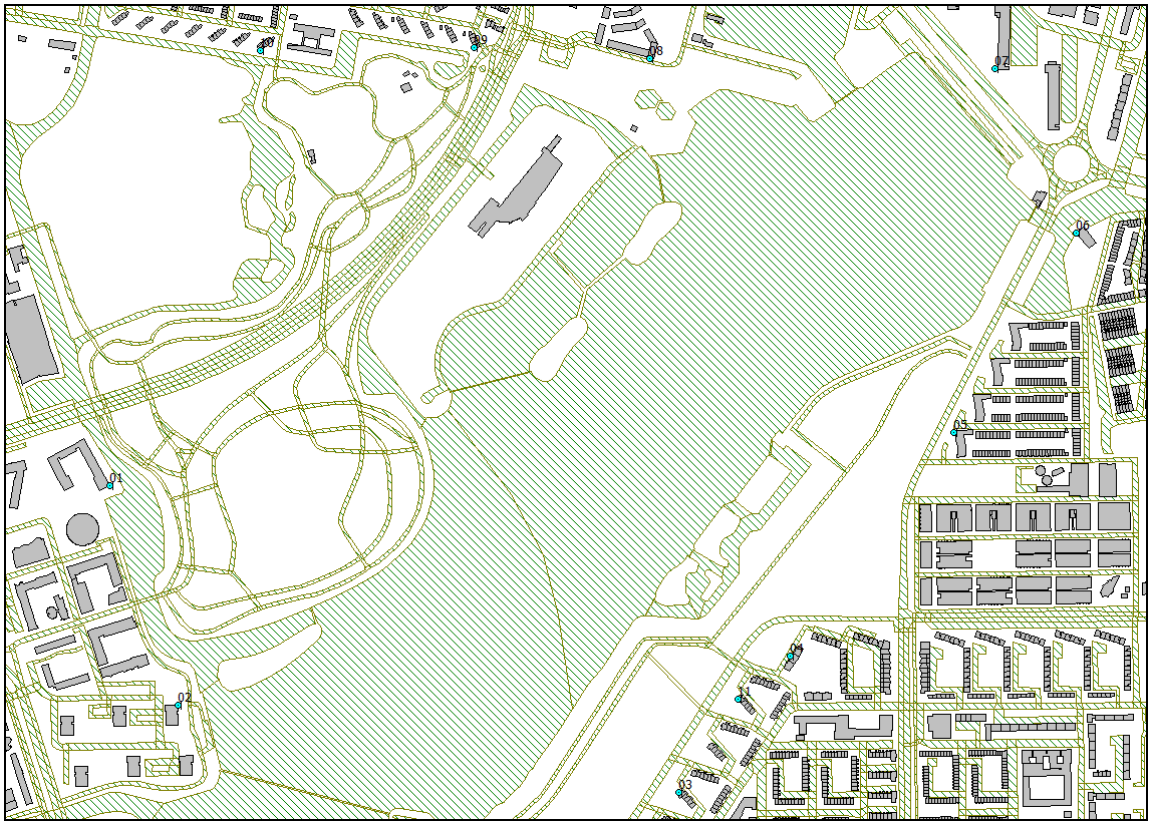

In tabel 1 zijn de berekeningsresultaten in dB(C) opgenomen, de uitgebreide berekeningsresultaten zijn in bijlage B gegeven.

Tabel 1 berekende geluidniveaus in dB(C) tijdens het Loveland Festival, L_i

Nr.	Omschrijving	L_i in dB(C)
01_A	Pr. Allendelaan 101-363 ('t Waterfront)	82
02_A	Woontoren Vrijzicht 111-184	79
03_A	Woning Bakhuizen van de Brinkhof 63	79
04_A	Christoffel Plantijnpad 15-41	78
05_A	Hermitagelaan 47	81
06_A	Mezquitalaan 20-136	79
07_A	Burgemeester Hogguerstraat 399-793	81
08_A	Nieuwbouw: H.T. Zwiersplantsoen 1-23	84
09_A	Platostraat 1	**85**
10_A	Wessel Gansfortstraat 8	**85**
11_A	Woning Bakhuizen van de Brinkhof 15	79

Uit de onderzoeksresultaten volgt dat met een equivalent geluidsniveau (L_{Aeq}) van 100 dB(A) met het standaard housemuziekspectrum op een afstand van 25 meter van het podium aan de grenswaarde van 85 dB(C) uit het locatieprofiel kan worden voldaan.

Opgemerkt dient te worden dat indien van toepassing onder meewindcondities eerst een meteocorrectie van 3 dB(C) mag worden toegepast, conform hetgeen is vastgelegd in het Meet- en rekenprotocol (bijlage I van de beleidsregel “Geluidbeleid voor evenementen in Amsterdam”.

7. Geluidsmonitoring

7.1 Meetsysteem

Als geluidsmonitoringsysteem wordt het MeTrao type 1 netwerk gebruikt. Dit is een continu registrerend meetsysteem, hetgeen L_{Aeq}, L_{Ceq} en spectrale informatie aan de gebruiker verschaft en opslaat. Alle podia krijgen bij de mengtafel (FoH) een meetstation en er worden op de in onderstaande afbeelding opgenomen punten monitoringstations geplaatst.

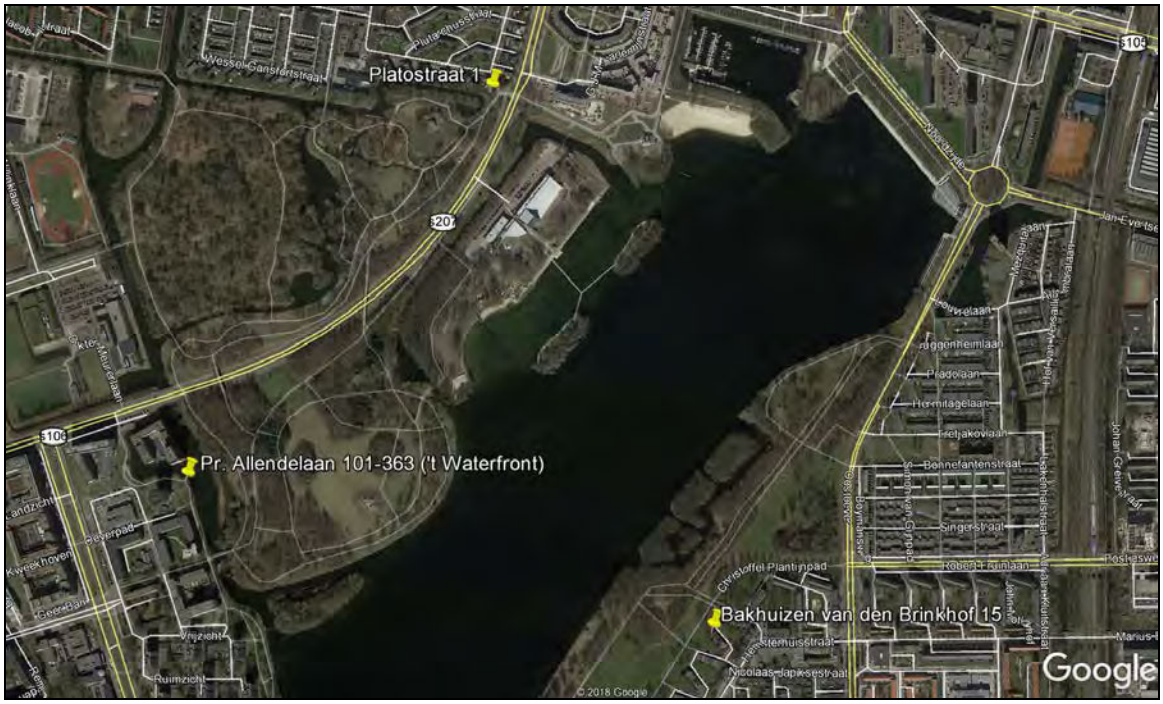

De 3 meetpunten bij de dichtstbijzijnde woningen (Platostraat 1, Bakhuizen van de Brinkhof 15 en Pr. Allendelaan 101-363) zijn voldoende om aan de voorwaarde voor een de gehele windroos dekkend systeem te kunnen voldoen.

De data van al deze stations komt samen op een webserver, door middel van speciale correlatie software kan er op elk moment precies gezien worden hoeveel procent van welke frequentie bij een meetpunt van welk podium afkomstig is. Op deze manier kan precies maatwerk worden geleverd waarbij overschrijdende frequenties worden bijgestuurd. Door middel van verschillende kleuren van het beeldscherm wordt op eenvoudige wijze aan de technicus bij de mengtafel aangegeven of het huidige geluidsniveau binnen de norm blijft en hoeveel "geluidsruimte" er nog over is. In onderstaande afbeelding is het technicus scherm opgenomen.

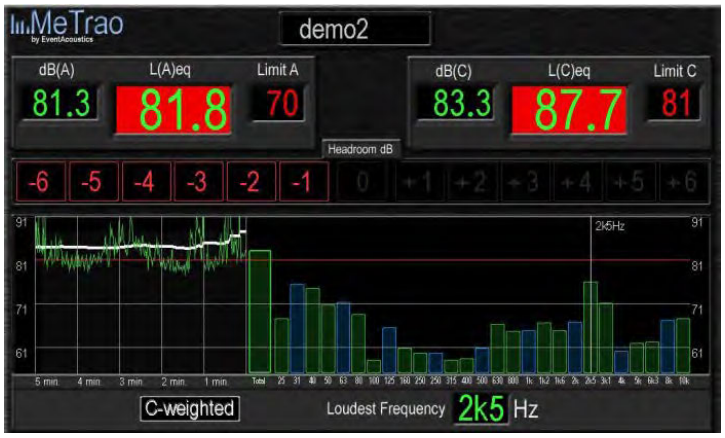

7.2 Geluidsbeheersing

De volgende partijen krijgen realtime inzicht in de ontwikkeling van de geluidsniveaus:
- Loveland Events;
- Westerveld Advies;
- Gemeente Amsterdam / ODNZKG.

Ingrepen en correcties in de FOH geluidsniveaus verlopen via Westerveld Advies en vinden veelal plaats via Whatsapp / SMS berichten aan de FOH engineer, dit werkt het snelste.

7.3 Soundcheck

Voorafgaand aan het evenement vinden er soundchecks plaats binnen de voor de ontheffing geldende geluidsnormen. De soundchecks worden zo veel mogelijk beperkt, zowel qua duur (maximaal 30 minuten per area) als qua geluidsproductie (niet meer dan 85 dB(C) op de woningen).

Figuren



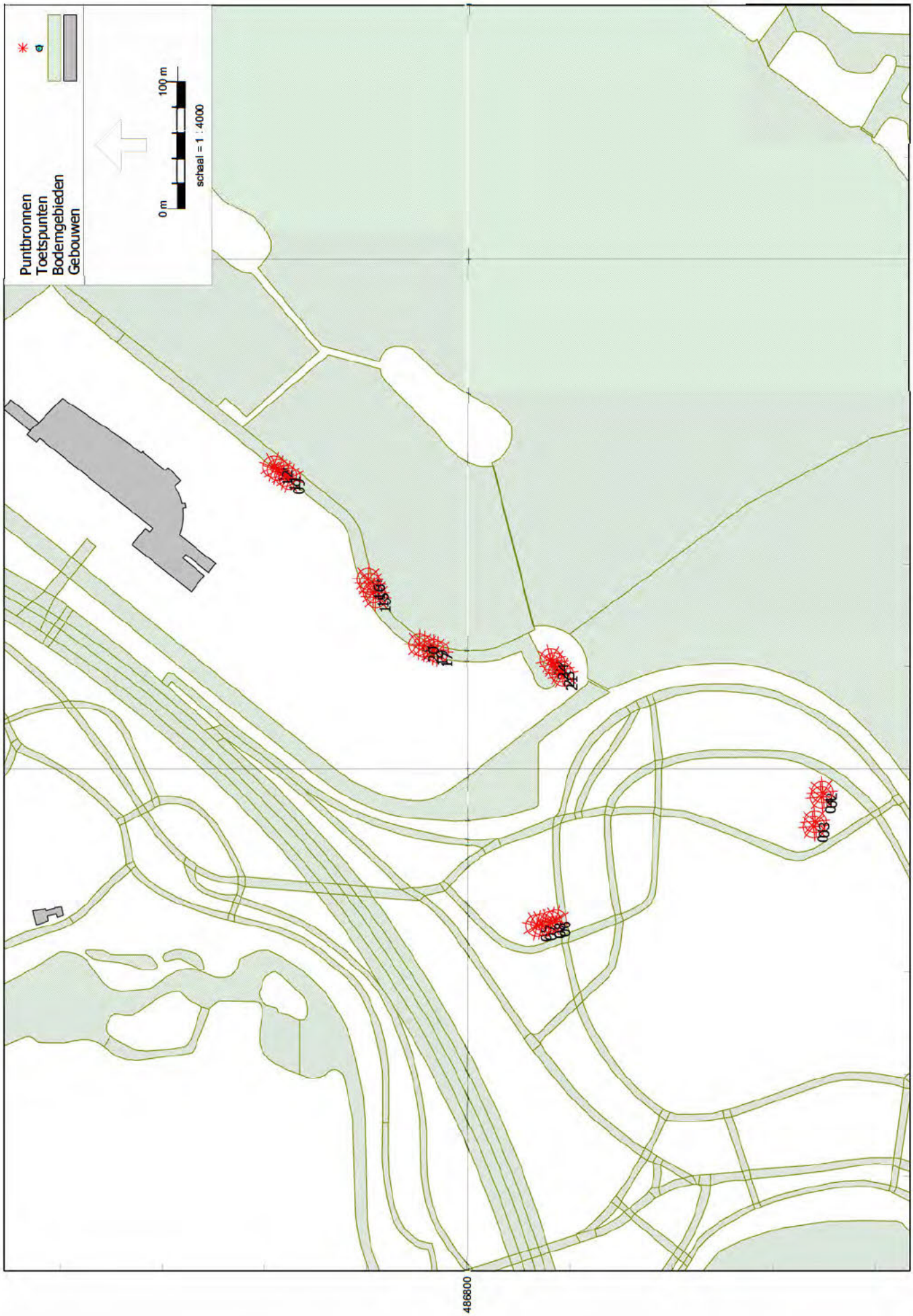
Puntbronnen
Toetspunten
Bodemgebieden
Gebouwen
0 m
100 m
schaal = 1 : 4000
116400
116000
486800
Industrielawaai - HMRI, industrie, [versie van Sloterplas - Loveland Festival 2022 V1] , Geomilieu V2021.1 Licentiehouder internoise b.v. - locatie Amsterdam


Puntbronnen
Toetspunten
Bodemgebieden
Gebouwen
Hoogtelijnen
0 m
500 m
schaal = 1 : 12500
487000
486000
115000
116000
117000
118000
Industrielaawaai - HMRI, industrie, [versie van Sloterplas - Loveland Festival 2022 V1], Geomilieu V2021.1 Licentiehouder internoise b.v. - locatie Amsterdam

Bijlage A

Model: Loveland Festival 2022 V1
Groep: (hoofdgroep)
Lijst van Puntbronnen, voor rekenmethode Industrielawaai - HMRI, industrie

Groep	Naam	Omschr.	X	Y	Hoogte	Maaiveld	Type	Richt.	Hoek	Tb(u)(D)	Tb(u)(A)	Tb(u)(N)	Cb(D)	Cb(A)
Fire Stage	01	Line array, 0gr	115954,41	486528,44	6,00	-1,00	Normale puntbron	18,00	45,00	12,0000	4,0000	--	0,00	0,00
Fire Stage	01	Line array, 45gr	115954,41	486528,44	6,00	-1,00	Normale puntbron	63,00	45,00	12,0000	4,0000	--	0,00	0,00
Fire Stage	01	Line array, 90gr	115954,41	486528,44	6,00	-1,00	Normale puntbron	108,00	45,00	12,0000	4,0000	--	0,00	0,00
Fire Stage	01	Line array, 135gr	115954,41	486528,44	6,00	-1,00	Normale puntbron	153,00	45,00	12,0000	4,0000	--	0,00	0,00
Fire Stage	01	Line array, 180gr	115954,41	486528,44	6,00	-1,00	Normale puntbron	198,00	45,00	12,0000	4,0000	--	0,00	0,00
Fire Stage	01	Line array, 225gr	115954,41	486528,44	6,00	-1,00	Normale puntbron	243,00	45,00	12,0000	4,0000	--	0,00	0,00
Fire Stage	01	Line array, 270gr	115954,41	486528,44	6,00	-1,00	Normale puntbron	288,00	45,00	12,0000	4,0000	--	0,00	0,00
Fire Stage	01	Line array, 315gr	115954,41	486528,44	6,00	-1,00	Normale puntbron	333,00	45,00	12,0000	4,0000	--	0,00	0,00
Fire Stage	02	Line array, 0gr	115981,53	486521,58	6,00	-0,40	Normale puntbron	18,00	45,00	12,0000	4,0000	--	0,00	0,00
Fire Stage	02	Line array, 45gr	115981,53	486521,58	6,00	-0,40	Normale puntbron	63,00	45,00	12,0000	4,0000	--	0,00	0,00
Fire Stage	02	Line array, 90gr	115981,53	486521,58	6,00	-0,40	Normale puntbron	108,00	45,00	12,0000	4,0000	--	0,00	0,00
Fire Stage	02	Line array, 135gr	115981,53	486521,58	6,00	-0,40	Normale puntbron	153,00	45,00	12,0000	4,0000	--	0,00	0,00
Fire Stage	02	Line array, 180gr	115981,53	486521,58	6,00	-0,40	Normale puntbron	198,00	45,00	12,0000	4,0000	--	0,00	0,00
Fire Stage	02	Line array, 225gr	115981,53	486521,58	6,00	-0,40	Normale puntbron	243,00	45,00	12,0000	4,0000	--	0,00	0,00
Fire Stage	02	Line array, 270gr	115981,53	486521,58	6,00	-0,40	Normale puntbron	288,00	45,00	12,0000	4,0000	--	0,00	0,00
Fire Stage	02	Line array, 315gr	115981,53	486521,58	6,00	-0,40	Normale puntbron	333,00	45,00	12,0000	4,0000	--	0,00	0,00
Fire Stage	03	Subwoofers, 0gr	115958,35	486527,38	1,00	-1,00	Normale puntbron	18,00	45,00	12,0000	4,0000	--	0,00	0,00
Fire Stage	03	Subwoofers, 45gr	115958,35	486527,38	1,00	-1,00	Normale puntbron	63,00	45,00	12,0000	4,0000	--	0,00	0,00
Fire Stage	03	Subwoofers, 90gr	115958,35	486527,38	1,00	-1,00	Normale puntbron	108,00	45,00	12,0000	4,0000	--	0,00	0,00
Fire Stage	03	Subwoofers, 135gr	115958,35	486527,38	1,00	-1,00	Normale puntbron	153,00	45,00	12,0000	4,0000	--	0,00	0,00
Fire Stage	03	Subwoofers, 180gr	115958,35	486527,38	1,00	-1,00	Normale puntbron	198,00	45,00	12,0000	4,0000	--	0,00	0,00
Fire Stage	03	Subwoofers, 225gr	115958,35	486527,38	1,00	-1,00	Normale puntbron	243,00	45,00	12,0000	4,0000	--	0,00	0,00
Fire Stage	03	Subwoofers, 270gr	115958,35	486527,38	1,00	-1,00	Normale puntbron	288,00	45,00	12,0000	4,0000	--	0,00	0,00
Fire Stage	03	Subwoofers, 315gr	115958,35	486527,38	1,00	-1,00	Normale puntbron	333,00	45,00	12,0000	4,0000	--	0,00	0,00
Fire Stage	04	Subwoofers, 0gr	115977,40	486522,48	1,00	-0,52	Normale puntbron	18,00	45,00	12,0000	4,0000	--	0,00	0,00
Fire Stage	04	Subwoofers, 45gr	115977,40	486522,48	1,00	-0,52	Normale puntbron	63,00	45,00	12,0000	4,0000	--	0,00	0,00
Fire Stage	04	Subwoofers, 90gr	115977,40	486522,48	1,00	-0,52	Normale puntbron	108,00	45,00	12,0000	4,0000	--	0,00	0,00
Fire Stage	04	Subwoofers, 135gr	115977,40	486522,48	1,00	-0,52	Normale puntbron	153,00	45,00	12,0000	4,0000	--	0,00	0,00
Fire Stage	04	Subwoofers, 180gr	115977,40	486522,48	1,00	-0,52	Normale puntbron	198,00	45,00	12,0000	4,0000	--	0,00	0,00
Fire Stage	04	Subwoofers, 225gr	115977,40	486522,48	1,00	-0,52	Normale puntbron	243,00	45,00	12,0000	4,0000	--	0,00	0,00
Fire Stage	04	Subwoofers, 270gr	115977,40	486522,48	1,00	-0,52	Normale puntbron	288,00	45,00	12,0000	4,0000	--	0,00	0,00
Fire Stage	04	Subwoofers, 315gr	115977,40	486522,48	1,00	-0,52	Normale puntbron	333,00	45,00	12,0000	4,0000	--	0,00	0,00
909 Stage	05	Line array, 0gr	115876,68	486745,91	5,00	0,13	Normale puntbron	80,00	45,00	12,0000	4,0000	--	0,00	0,00
909 Stage	05	Line array, 45gr	115876,68	486745,91	5,00	0,13	Normale puntbron	125,00	45,00	12,0000	4,0000	--	0,00	0,00
909 Stage	05	Line array, 90gr	115876,68	486745,91	5,00	0,13	Normale puntbron	170,00	45,00	12,0000	4,0000	--	0,00	0,00
909 Stage	05	Line array, 135gr	115876,68	486745,91	5,00	0,13	Normale puntbron	215,00	45,00	12,0000	4,0000	--	0,00	0,00

Model: Loveland Festival 2022 V1
Groep: (hoofdgroep)
Lijst van Puntbronnen, voor rekenmethode Industrielawaai - HMRI, industrie

Groep	Cb(N)	Lwr 31	Lwr 63	Lwr 125	Lwr 250	Lwr 500	Lwr 1k	Lwr 2k	Lwr 4k	Lwr 8k	Lwr Totaal	ItemID
Fire Stage	--	0,00	--	120,46	120,47	121,49	121,52	119,61	116,93	115,14	128,32	201426
Fire Stage	--	0,00	--	114,46	114,46	113,46	111,46	109,45	107,45	105,45	120,41	201427
Fire Stage	--	0,00	--	114,46	113,47	114,49	112,52	109,61	103,93	102,14	120,39	201428
Fire Stage	--	0,00	--	112,46	108,47	107,49	107,52	106,61	100,93	99,14	116,29	201429
Fire Stage	--	0,00	--	110,46	107,47	105,49	106,52	106,61	99,93	98,14	114,91	201430
Fire Stage	--	0,00	--	112,46	108,47	107,49	107,52	106,61	100,93	99,14	116,29	201431
Fire Stage	--	0,00	--	114,46	113,47	114,49	112,52	109,61	103,93	88,14	120,33	201432
Fire Stage	--	0,00	--	114,46	114,46	113,46	111,46	109,45	107,45	105,45	120,41	201433
Fire Stage	--	0,00	--	120,46	120,47	121,49	121,52	119,61	116,93	115,14	128,32	201434
Fire Stage	--	0,00	--	114,46	114,46	113,46	111,46	109,45	107,45	105,45	120,41	201435
Fire Stage	--	0,00	--	114,46	113,47	114,49	112,52	109,61	103,93	102,14	120,39	201436
Fire Stage	--	0,00	--	112,46	108,47	107,49	107,52	106,61	100,93	99,14	116,29	201437
Fire Stage	--	0,00	--	110,46	107,47	105,49	106,52	106,61	99,93	98,14	114,91	201438
Fire Stage	--	0,00	--	112,46	108,47	107,49	107,52	106,61	100,93	99,14	116,29	201439
Fire Stage	--	0,00	--	114,46	113,47	114,49	112,52	109,61	103,93	88,14	120,33	201440
Fire Stage	--	0,00	--	114,46	114,46	113,46	111,46	109,45	107,45	105,45	120,41	201441
Fire Stage	--	0,00	115,45	--	--	--	--	--	--	--	115,45	201442
Fire Stage	--	0,00	109,45	--	--	--	--	--	--	--	109,45	201443
Fire Stage	--	0,00	105,45	--	--	--	--	--	--	--	105,45	201444
Fire Stage	--	0,00	103,45	--	--	--	--	--	--	--	103,45	201445
Fire Stage	--	0,00	103,45	--	--	--	--	--	--	--	103,45	201446
Fire Stage	--	0,00	103,45	--	--	--	--	--	--	--	103,45	201447
Fire Stage	--	0,00	105,45	--	--	--	--	--	--	--	105,45	201448
Fire Stage	--	0,00	109,45	--	--	--	--	--	--	--	109,45	201449
Fire Stage	--	0,00	115,45	--	--	--	--	--	--	--	115,45	225950
Fire Stage	--	0,00	109,45	--	--	--	--	--	--	--	109,45	225951
Fire Stage	--	0,00	105,45	--	--	--	--	--	--	--	105,45	225952
Fire Stage	--	0,00	103,45	--	--	--	--	--	--	--	103,45	225953
Fire Stage	--	0,00	103,45	--	--	--	--	--	--	--	103,45	225954
Fire Stage	--	0,00	103,45	--	--	--	--	--	--	--	103,45	225955
Fire Stage	--	0,00	105,45	--	--	--	--	--	--	--	105,45	225956
Fire Stage	--	0,00	109,45	--	--	--	--	--	--	--	109,45	225957
909 Stage	--	0,00	--	116,46	116,47	117,49	117,52	115,61	112,93	111,14	124,32	225974
909 Stage	--	0,00	--	110,46	110,46	109,46	107,46	105,45	103,45	101,45	116,41	225975
909 Stage	--	0,00	--	110,46	109,47	110,49	108,52	105,61	99,93	98,14	116,39	225976
909 Stage	--	0,00	--	108,46	104,47	103,49	103,52	102,61	96,93	95,14	112,29	225977

Model: Loveland Festival 2022 V1
Groep: (hoofdgroep)
Lijst van Puntbronnen, voor rekenmethode Industrielawaai - HMRI, industrie

Groep	Naam	Omschr.	X	Y	Hoogte	Maaiveld	Type	Richt.	Hoek	Tb(u)(D)	Tb(u)(A)	Tb(u)(N)	Cb(D)	Cb(A)
909 Stage	05	Line array, 180gr	115876,68	486745,91	5,00	0,13	Normale puntbron	260,00	45,00	12,0000	4,0000	--	0,00	0,00
909 Stage	05	Line array, 225gr	115876,68	486745,91	5,00	0,13	Normale puntbron	305,00	45,00	12,0000	4,0000	--	0,00	0,00
909 Stage	05	Line array, 270gr	115876,68	486745,91	5,00	0,13	Normale puntbron	350,00	45,00	12,0000	4,0000	--	0,00	0,00
909 Stage	05	Line array, 315gr	115876,68	486745,91	5,00	0,13	Normale puntbron	35,00	45,00	12,0000	4,0000	--	0,00	0,00
909 Stage	06	Line array, 0gr	115880,43	486730,87	5,00	-0,15	Normale puntbron	80,00	45,00	12,0000	4,0000	--	0,00	0,00
909 Stage	06	Line array, 45gr	115880,43	486730,87	5,00	-0,15	Normale puntbron	125,00	45,00	12,0000	4,0000	--	0,00	0,00
909 Stage	06	Line array, 90gr	115880,43	486730,87	5,00	-0,15	Normale puntbron	170,00	45,00	12,0000	4,0000	--	0,00	0,00
909 Stage	06	Line array, 135gr	115880,43	486730,87	5,00	-0,15	Normale puntbron	215,00	45,00	12,0000	4,0000	--	0,00	0,00
909 Stage	06	Line array, 180gr	115880,43	486730,87	5,00	-0,15	Normale puntbron	260,00	45,00	12,0000	4,0000	--	0,00	0,00
909 Stage	06	Line array, 225gr	115880,43	486730,87	5,00	-0,15	Normale puntbron	305,00	45,00	12,0000	4,0000	--	0,00	0,00
909 Stage	06	Line array, 270gr	115880,43	486730,87	5,00	-0,15	Normale puntbron	350,00	45,00	12,0000	4,0000	--	0,00	0,00
909 Stage	06	Line array, 315gr	115880,43	486730,87	5,00	-0,15	Normale puntbron	35,00	45,00	12,0000	4,0000	--	0,00	0,00
909 Stage	07	Subwoofers, 0gr	115877,59	486741,93	1,00	0,00	Normale puntbron	80,00	45,00	12,0000	4,0000	--	0,00	0,00
909 Stage	07	Subwoofers, 45gr	115877,59	486741,93	1,00	0,00	Normale puntbron	125,00	45,00	12,0000	4,0000	--	0,00	0,00
909 Stage	07	Subwoofers, 90gr	115877,59	486741,93	1,00	0,00	Normale puntbron	170,00	45,00	12,0000	4,0000	--	0,00	0,00
909 Stage	07	Subwoofers, 135gr	115877,59	486741,93	1,00	0,00	Normale puntbron	215,00	45,00	12,0000	4,0000	--	0,00	0,00
909 Stage	07	Subwoofers, 180gr	115877,59	486741,93	1,00	0,00	Normale puntbron	260,00	45,00	12,0000	4,0000	--	0,00	0,00
909 Stage	07	Subwoofers, 225gr	115877,59	486741,93	1,00	0,00	Normale puntbron	305,00	45,00	12,0000	4,0000	--	0,00	0,00
909 Stage	07	Subwoofers, 270gr	115877,59	486741,93	1,00	0,00	Normale puntbron	350,00	45,00	12,0000	4,0000	--	0,00	0,00
909 Stage	07	Subwoofers, 315gr	115877,59	486741,93	1,00	0,00	Normale puntbron	35,00	45,00	12,0000	4,0000	--	0,00	0,00
909 Stage	08	Subwoofers, 0gr	115879,29	486734,94	1,00	-0,09	Normale puntbron	80,00	45,00	12,0000	4,0000	--	0,00	0,00
909 Stage	08	Subwoofers, 45gr	115879,29	486734,94	1,00	-0,09	Normale puntbron	125,00	45,00	12,0000	4,0000	--	0,00	0,00
909 Stage	08	Subwoofers, 90gr	115879,29	486734,94	1,00	-0,09	Normale puntbron	170,00	45,00	12,0000	4,0000	--	0,00	0,00
909 Stage	08	Subwoofers, 135gr	115879,29	486734,94	1,00	-0,09	Normale puntbron	215,00	45,00	12,0000	4,0000	--	0,00	0,00
909 Stage	08	Subwoofers, 180gr	115879,29	486734,94	1,00	-0,09	Normale puntbron	260,00	45,00	12,0000	4,0000	--	0,00	0,00
909 Stage	08	Subwoofers, 225gr	115879,29	486734,94	1,00	-0,09	Normale puntbron	305,00	45,00	12,0000	4,0000	--	0,00	0,00
909 Stage	08	Subwoofers, 270gr	115879,29	486734,94	1,00	-0,09	Normale puntbron	350,00	45,00	12,0000	4,0000	--	0,00	0,00
909 Stage	08	Subwoofers, 315gr	115879,29	486734,94	1,00	-0,09	Normale puntbron	35,00	45,00	12,0000	4,0000	--	0,00	0,00
Arena Stage	09	Line array, 0gr	116227,74	486939,96	5,00	1,75	Normale puntbron	310,00	45,00	12,0000	4,0000	--	0,00	0,00
Arena Stage	09	Line array, 45gr	116227,74	486939,96	5,00	1,75	Normale puntbron	355,00	45,00	12,0000	4,0000	--	0,00	0,00
Arena Stage	09	Line array, 90gr	116227,74	486939,96	5,00	1,75	Normale puntbron	40,00	45,00	12,0000	4,0000	--	0,00	0,00
Arena Stage	09	Line array, 135gr	116227,74	486939,96	5,00	1,75	Normale puntbron	85,00	45,00	12,0000	4,0000	--	0,00	0,00
Arena Stage	09	Line array, 180gr	116227,74	486939,96	5,00	1,75	Normale puntbron	130,00	45,00	12,0000	4,0000	--	0,00	0,00
Arena Stage	09	Line array, 225gr	116227,74	486939,96	5,00	1,75	Normale puntbron	175,00	45,00	12,0000	4,0000	--	0,00	0,00
Arena Stage	09	Line array, 270gr	116227,74	486939,96	5,00	1,75	Normale puntbron	220,00	45,00	12,0000	4,0000	--	0,00	0,00
Arena Stage	09	Line array, 315gr	116227,74	486939,96	5,00	1,75	Normale puntbron	265,00	45,00	12,0000	4,0000	--	0,00	0,00

Model: Loveland Festival 2022 V1
Groep: (hoofdgroep)
Lijst van Puntbronnen, voor rekenmethode Industrielawaai - HMRI, industrie

Groep	Cb(N)	Lwr 31	Lwr 63	Lwr 125	Lwr 250	Lwr 500	Lwr 1k	Lwr 2k	Lwr 4k	Lwr 8k	Lwr Totaal	ItemID
909 Stage	--	0,00	--	106,46	103,47	101,49	102,52	102,61	95,93	94,14	110,91	225978
909 Stage	--	0,00	--	108,46	104,47	103,49	103,52	102,61	96,93	95,14	112,29	225979
909 Stage	--	0,00	--	110,46	109,47	110,49	108,52	105,61	99,93	84,14	116,33	225980
909 Stage	--	0,00	--	110,46	110,46	109,46	107,46	105,45	103,45	101,45	116,41	225981
909 Stage	--	0,00	--	116,46	116,47	117,49	117,52	115,61	112,93	111,14	124,32	225982
909 Stage	--	0,00	--	110,46	110,46	109,46	107,46	105,45	103,45	101,45	116,41	225983
909 Stage	--	0,00	--	110,46	109,47	110,49	108,52	105,61	99,93	98,14	116,39	225984
909 Stage	--	0,00	--	108,46	104,47	103,49	103,52	102,61	96,93	95,14	112,29	225985
909 Stage	--	0,00	--	106,46	103,47	101,49	102,52	102,61	95,93	94,14	110,91	225986
909 Stage	--	0,00	--	108,46	104,47	103,49	103,52	102,61	96,93	95,14	112,29	225987
909 Stage	--	0,00	--	110,46	109,47	110,49	108,52	105,61	99,93	84,14	116,33	225988
909 Stage	--	0,00	--	110,46	110,46	109,46	107,46	105,45	103,45	101,45	116,41	225989
909 Stage	--	0,00	111,45	--	--	--	--	--	--	--	111,45	225990
909 Stage	--	0,00	105,45	--	--	--	--	--	--	--	105,45	225991
909 Stage	--	0,00	101,45	--	--	--	--	--	--	--	101,45	225992
909 Stage	--	0,00	99,45	--	--	--	--	--	--	--	99,45	225993
909 Stage	--	0,00	99,45	--	--	--	--	--	--	--	99,45	225994
909 Stage	--	0,00	99,45	--	--	--	--	--	--	--	99,45	225995
909 Stage	--	0,00	101,45	--	--	--	--	--	--	--	101,45	225996
909 Stage	--	0,00	105,45	--	--	--	--	--	--	--	105,45	225997
909 Stage	--	0,00	111,45	--	--	--	--	--	--	--	111,45	225998
909 Stage	--	0,00	105,45	--	--	--	--	--	--	--	105,45	225999
909 Stage	--	0,00	101,45	--	--	--	--	--	--	--	101,45	226000
909 Stage	--	0,00	99,45	--	--	--	--	--	--	--	99,45	226001
909 Stage	--	0,00	99,45	--	--	--	--	--	--	--	99,45	226002
909 Stage	--	0,00	99,45	--	--	--	--	--	--	--	99,45	226003
909 Stage	--	0,00	101,45	--	--	--	--	--	--	--	101,45	226004
909 Stage	--	0,00	105,45	--	--	--	--	--	--	--	105,45	226005
Arena Stage	--	0,00	--	117,56	117,57	118,59	118,62	116,71	114,03	112,24	125,42	226006
Arena Stage	--	0,00	--	111,56	111,56	110,56	108,56	106,55	104,55	102,55	117,51	226007
Arena Stage	--	0,00	--	111,56	110,57	111,59	109,62	106,71	101,03	99,24	117,49	226008
Arena Stage	--	0,00	--	109,56	105,57	104,59	104,62	103,71	98,03	96,24	113,39	226009
Arena Stage	--	0,00	--	107,56	104,57	102,59	103,62	103,71	97,03	95,24	112,01	226010
Arena Stage	--	0,00	--	109,56	105,57	104,59	104,62	103,71	98,03	96,24	113,39	226011
Arena Stage	--	0,00	--	111,56	110,57	111,59	109,62	106,71	101,03	85,24	117,43	226012
Arena Stage	--	0,00	--	111,56	111,56	110,56	108,56	106,55	104,55	102,55	117,51	226013

Model: Loveland Festival 2022 V1
Groep: (hoofdgroep)
Lijst van Puntbronnen, voor rekenmethode Industrielawaai - HMRI, industrie

Groep	Naam	Omschr.	X	Y	Hoogte	Maaiveld	Type	Richt.	Hoek	Tb(u)(D)	Tb(u)(A)	Tb(u)(N)	Cb(D)	Cb(A)
Arena Stage	10	Line array, 0gr	116236,84	486952,49	5,00	2,07	Normale puntbron	310,00	45,00	12,0000	4,0000	--	0,00	0,00
Arena Stage	10	Line array, 45gr	116236,84	486952,49	5,00	2,07	Normale puntbron	355,00	45,00	12,0000	4,0000	--	0,00	0,00
Arena Stage	10	Line array, 90gr	116236,84	486952,49	5,00	2,07	Normale puntbron	40,00	45,00	12,0000	4,0000	--	0,00	0,00
Arena Stage	10	Line array, 135gr	116236,84	486952,49	5,00	2,07	Normale puntbron	85,00	45,00	12,0000	4,0000	--	0,00	0,00
Arena Stage	10	Line array, 180gr	116236,84	486952,49	5,00	2,07	Normale puntbron	130,00	45,00	12,0000	4,0000	--	0,00	0,00
Arena Stage	10	Line array, 225gr	116236,84	486952,49	5,00	2,07	Normale puntbron	175,00	45,00	12,0000	4,0000	--	0,00	0,00
Arena Stage	10	Line array, 270gr	116236,84	486952,49	5,00	2,07	Normale puntbron	220,00	45,00	12,0000	4,0000	--	0,00	0,00
Arena Stage	10	Line array, 315gr	116236,84	486952,49	5,00	2,07	Normale puntbron	265,00	45,00	12,0000	4,0000	--	0,00	0,00
Arena Stage	11	Subwoofers, 0gr	116230,20	486943,21	1,00	1,77	Normale puntbron	310,00	45,00	12,0000	4,0000	--	0,00	0,00
Arena Stage	11	Subwoofers, 45gr	116230,20	486943,21	1,00	1,77	Normale puntbron	355,00	45,00	12,0000	4,0000	--	0,00	0,00
Arena Stage	11	Subwoofers, 90gr	116230,20	486943,21	1,00	1,77	Normale puntbron	40,00	45,00	12,0000	4,0000	--	0,00	0,00
Arena Stage	11	Subwoofers, 135gr	116230,20	486943,21	1,00	1,77	Normale puntbron	85,00	45,00	12,0000	4,0000	--	0,00	0,00
Arena Stage	11	Subwoofers, 180gr	116230,20	486943,21	1,00	1,77	Normale puntbron	130,00	45,00	12,0000	4,0000	--	0,00	0,00
Arena Stage	11	Subwoofers, 225gr	116230,20	486943,21	1,00	1,77	Normale puntbron	175,00	45,00	12,0000	4,0000	--	0,00	0,00
Arena Stage	11	Subwoofers, 270gr	116230,20	486943,21	1,00	1,77	Normale puntbron	220,00	45,00	12,0000	4,0000	--	0,00	0,00
Arena Stage	11	Subwoofers, 315gr	116230,20	486943,21	1,00	1,77	Normale puntbron	265,00	45,00	12,0000	4,0000	--	0,00	0,00
Arena Stage	12	Subwoofers, 0gr	116234,46	486949,00	1,00	1,95	Normale puntbron	310,00	45,00	12,0000	4,0000	--	0,00	0,00
Arena Stage	12	Subwoofers, 45gr	116234,46	486949,00	1,00	1,95	Normale puntbron	355,00	45,00	12,0000	4,0000	--	0,00	0,00
Arena Stage	12	Subwoofers, 90gr	116234,46	486949,00	1,00	1,95	Normale puntbron	40,00	45,00	12,0000	4,0000	--	0,00	0,00
Arena Stage	12	Subwoofers, 135gr	116234,46	486949,00	1,00	1,95	Normale puntbron	85,00	45,00	12,0000	4,0000	--	0,00	0,00
Arena Stage	12	Subwoofers, 180gr	116234,46	486949,00	1,00	1,95	Normale puntbron	130,00	45,00	12,0000	4,0000	--	0,00	0,00
Arena Stage	12	Subwoofers, 225gr	116234,46	486949,00	1,00	1,95	Normale puntbron	175,00	45,00	12,0000	4,0000	--	0,00	0,00
Arena Stage	12	Subwoofers, 270gr	116234,46	486949,00	1,00	1,95	Normale puntbron	220,00	45,00	12,0000	4,0000	--	0,00	0,00
Arena Stage	12	Subwoofers, 315gr	116234,46	486949,00	1,00	1,95	Normale puntbron	265,00	45,00	12,0000	4,0000	--	0,00	0,00
Nest Stage	13	Line array, 0gr	116134,67	486872,24	4,00	1,29	Normale puntbron	340,00	45,00	12,0000	4,0000	--	0,00	0,00
Nest Stage	13	Line array, 45gr	116134,67	486872,24	4,00	1,29	Normale puntbron	25,00	45,00	12,0000	4,0000	--	0,00	0,00
Nest Stage	13	Line array, 90gr	116134,67	486872,24	4,00	1,29	Normale puntbron	70,00	45,00	12,0000	4,0000	--	0,00	0,00
Nest Stage	13	Line array, 135gr	116134,67	486872,24	4,00	1,29	Normale puntbron	115,00	45,00	12,0000	4,0000	--	0,00	0,00
Nest Stage	13	Line array, 180gr	116134,67	486872,24	4,00	1,29	Normale puntbron	160,00	45,00	12,0000	4,0000	--	0,00	0,00
Nest Stage	13	Line array, 225gr	116134,67	486872,24	4,00	1,29	Normale puntbron	205,00	45,00	12,0000	4,0000	--	0,00	0,00
Nest Stage	13	Line array, 270gr	116134,67	486872,24	4,00	1,29	Normale puntbron	250,00	45,00	12,0000	4,0000	--	0,00	0,00
Nest Stage	13	Line array, 315gr	116134,67	486872,24	4,00	1,29	Normale puntbron	295,00	45,00	12,0000	4,0000	--	0,00	0,00
Nest Stage	14	Line array, 0gr	116148,82	486878,54	4,00	1,36	Normale puntbron	340,00	45,00	12,0000	4,0000	--	0,00	0,00
Nest Stage	14	Line array, 45gr	116148,82	486878,54	4,00	1,36	Normale puntbron	25,00	45,00	12,0000	4,0000	--	0,00	0,00
Nest Stage	14	Line array, 90gr	116148,82	486878,54	4,00	1,36	Normale puntbron	70,00	45,00	12,0000	4,0000	--	0,00	0,00
Nest Stage	14	Line array, 135gr	116148,82	486878,54	4,00	1,36	Normale puntbron	115,00	45,00	12,0000	4,0000	--	0,00	0,00

Model: Loveland Festival 2022 V1
Groep: (hoofdgroep)
Lijst van Puntbronnen, voor rekenmethode Industrielawaai - HMRI, industrie

Groep	Cb(N)	Lwr 31	Lwr 63	Lwr 125	Lwr 250	Lwr 500	Lwr 1k	Lwr 2k	Lwr 4k	Lwr 8k	Lwr Totaal	ItemID
Arena Stage	--	0,00	--	117,56	117,57	118,59	118,62	116,71	114,03	112,24	125,42	226014
Arena Stage	--	0,00	--	111,56	111,56	110,56	108,56	106,55	104,55	102,55	117,51	226015
Arena Stage	--	0,00	--	111,56	110,57	111,59	109,62	106,71	101,03	99,24	117,49	226016
Arena Stage	--	0,00	--	109,56	105,57	104,59	104,62	103,71	98,03	96,24	113,39	226017
Arena Stage	--	0,00	--	107,56	104,57	102,59	103,62	103,71	97,03	95,24	112,01	226018
Arena Stage	--	0,00	--	109,56	105,57	104,59	104,62	103,71	98,03	96,24	113,39	226019
Arena Stage	--	0,00	--	111,56	110,57	111,59	109,62	106,71	101,03	85,24	117,43	226020
Arena Stage	--	0,00	--	111,56	111,56	110,56	108,56	106,55	104,55	102,55	117,51	226021
Arena Stage	--	0,00	112,55	--	--	--	--	--	--	--	112,55	226022
Arena Stage	--	0,00	106,55	--	--	--	--	--	--	--	106,55	226023
Arena Stage	--	0,00	102,55	--	--	--	--	--	--	--	102,55	226024
Arena Stage	--	0,00	100,55	--	--	--	--	--	--	--	100,55	226025
Arena Stage	--	0,00	100,55	--	--	--	--	--	--	--	100,55	226026
Arena Stage	--	0,00	100,55	--	--	--	--	--	--	--	100,55	226027
Arena Stage	--	0,00	102,55	--	--	--	--	--	--	--	102,55	226028
Arena Stage	--	0,00	106,55	--	--	--	--	--	--	--	106,55	226029
Arena Stage	--	0,00	112,55	--	--	--	--	--	--	--	112,55	226030
Arena Stage	--	0,00	106,55	--	--	--	--	--	--	--	106,55	226031
Arena Stage	--	0,00	102,55	--	--	--	--	--	--	--	102,55	226032
Arena Stage	--	0,00	100,55	--	--	--	--	--	--	--	100,55	226033
Arena Stage	--	0,00	100,55	--	--	--	--	--	--	--	100,55	226034
Arena Stage	--	0,00	100,55	--	--	--	--	--	--	--	100,55	226035
Arena Stage	--	0,00	102,55	--	--	--	--	--	--	--	102,55	226036
Arena Stage	--	0,00	106,55	--	--	--	--	--	--	--	106,55	226037
Nest Stage	--	0,00	--	114,46	114,47	115,49	115,52	113,61	110,93	109,14	122,32	226038
Nest Stage	--	0,00	--	108,46	108,46	107,46	105,46	103,45	101,45	99,45	114,41	226039
Nest Stage	--	0,00	--	108,46	107,47	108,49	106,52	103,61	97,93	96,14	114,39	226040
Nest Stage	--	0,00	--	106,46	102,47	101,49	101,52	100,61	94,93	93,14	110,29	226041
Nest Stage	--	0,00	--	104,46	101,47	99,49	100,52	100,61	93,93	92,14	108,91	226042
Nest Stage	--	0,00	--	106,46	102,47	101,49	101,52	100,61	94,93	93,14	110,29	226043
Nest Stage	--	0,00	--	108,46	107,47	108,49	106,52	103,61	97,93	82,14	114,33	226044
Nest Stage	--	0,00	--	108,46	108,46	107,46	105,46	103,45	101,45	99,45	114,41	226045
Nest Stage	--	0,00	--	114,46	114,47	115,49	115,52	113,61	110,93	109,14	122,32	226046
Nest Stage	--	0,00	--	108,46	108,46	107,46	105,46	103,45	101,45	99,45	114,41	226047
Nest Stage	--	0,00	--	108,46	107,47	108,49	106,52	103,61	97,93	96,14	114,39	226048
Nest Stage	--	0,00	--	106,46	102,47	101,49	101,52	100,61	94,93	93,14	110,29	226049

Model: Loveland Festival 2022 V1
Groep: (hoofdgroep)
Lijst van Puntbronnen, voor rekenmethode Industrielawaai - HMRI, industrie

Groep	Naam	Omschr.	X	Y	Hoogte	Maaiveld	Type	Richt.	Hoek	Tb(u)(D)	Tb(u)(A)	Tb(u)(N)	Cb(D)	Cb(A)
Nest Stage	14	Line array, 180gr	116148,82	486878,54	4,00	1,36	Normale puntbron	160,00	45,00	12,0000	4,0000	--	0,00	0,00
Nest Stage	14	Line array, 225gr	116148,82	486878,54	4,00	1,36	Normale puntbron	205,00	45,00	12,0000	4,0000	--	0,00	0,00
Nest Stage	14	Line array, 270gr	116148,82	486878,54	4,00	1,36	Normale puntbron	250,00	45,00	12,0000	4,0000	--	0,00	0,00
Nest Stage	14	Line array, 315gr	116148,82	486878,54	4,00	1,36	Normale puntbron	295,00	45,00	12,0000	4,0000	--	0,00	0,00
Nest Stage	15	Subwoofers, 0gr	116138,42	486873,82	1,00	1,37	Normale puntbron	340,00	45,00	12,0000	4,0000	--	0,00	0,00
Nest Stage	15	Subwoofers, 45gr	116138,42	486873,82	1,00	1,37	Normale puntbron	25,00	45,00	12,0000	4,0000	--	0,00	0,00
Nest Stage	15	Subwoofers, 90gr	116138,42	486873,82	1,00	1,37	Normale puntbron	70,00	45,00	12,0000	4,0000	--	0,00	0,00
Nest Stage	15	Subwoofers, 135gr	116138,42	486873,82	1,00	1,37	Normale puntbron	115,00	45,00	12,0000	4,0000	--	0,00	0,00
Nest Stage	15	Subwoofers, 180gr	116138,42	486873,82	1,00	1,37	Normale puntbron	160,00	45,00	12,0000	4,0000	--	0,00	0,00
Nest Stage	15	Subwoofers, 225gr	116138,42	486873,82	1,00	1,37	Normale puntbron	205,00	45,00	12,0000	4,0000	--	0,00	0,00
Nest Stage	15	Subwoofers, 270gr	116138,42	486873,82	1,00	1,37	Normale puntbron	250,00	45,00	12,0000	4,0000	--	0,00	0,00
Nest Stage	15	Subwoofers, 315gr	116138,42	486873,82	1,00	1,37	Normale puntbron	295,00	45,00	12,0000	4,0000	--	0,00	0,00
Nest Stage	16	Subwoofers, 0gr	116145,01	486876,71	1,00	1,35	Normale puntbron	340,00	45,00	12,0000	4,0000	--	0,00	0,00
Nest Stage	16	Subwoofers, 45gr	116145,01	486876,71	1,00	1,35	Normale puntbron	25,00	45,00	12,0000	4,0000	--	0,00	0,00
Nest Stage	16	Subwoofers, 90gr	116145,01	486876,71	1,00	1,35	Normale puntbron	70,00	45,00	12,0000	4,0000	--	0,00	0,00
Nest Stage	16	Subwoofers, 135gr	116145,01	486876,71	1,00	1,35	Normale puntbron	115,00	45,00	12,0000	4,0000	--	0,00	0,00
Nest Stage	16	Subwoofers, 180gr	116145,01	486876,71	1,00	1,35	Normale puntbron	160,00	45,00	12,0000	4,0000	--	0,00	0,00
Nest Stage	16	Subwoofers, 225gr	116145,01	486876,71	1,00	1,35	Normale puntbron	205,00	45,00	12,0000	4,0000	--	0,00	0,00
Nest Stage	16	Subwoofers, 270gr	116145,01	486876,71	1,00	1,35	Normale puntbron	250,00	45,00	12,0000	4,0000	--	0,00	0,00
Nest Stage	16	Subwoofers, 315gr	116145,01	486876,71	1,00	1,35	Normale puntbron	295,00	45,00	12,0000	4,0000	--	0,00	0,00
Rise Stage	17	Line array, 0gr	116091,87	486823,73	5,00	0,43	Normale puntbron	295,00	45,00	12,0000	4,0000	--	0,00	0,00
Rise Stage	17	Line array, 45gr	116091,87	486823,73	5,00	0,43	Normale puntbron	340,00	45,00	12,0000	4,0000	--	0,00	0,00
Rise Stage	17	Line array, 90gr	116091,87	486823,73	5,00	0,43	Normale puntbron	25,00	45,00	12,0000	4,0000	--	0,00	0,00
Rise Stage	17	Line array, 135gr	116091,87	486823,73	5,00	0,43	Normale puntbron	70,00	45,00	12,0000	4,0000	--	0,00	0,00
Rise Stage	17	Line array, 180gr	116091,87	486823,73	5,00	0,43	Normale puntbron	115,00	45,00	12,0000	4,0000	--	0,00	0,00
Rise Stage	17	Line array, 225gr	116091,87	486823,73	5,00	0,43	Normale puntbron	160,00	45,00	12,0000	4,0000	--	0,00	0,00
Rise Stage	17	Line array, 270gr	116091,87	486823,73	5,00	0,43	Normale puntbron	205,00	45,00	12,0000	4,0000	--	0,00	0,00
Rise Stage	17	Line array, 315gr	116091,87	486823,73	5,00	0,43	Normale puntbron	250,00	45,00	12,0000	4,0000	--	0,00	0,00
Rise Stage	18	Line array, 0gr	116097,42	486838,19	5,00	0,15	Normale puntbron	295,00	45,00	12,0000	4,0000	--	0,00	0,00
Rise Stage	18	Line array, 45gr	116097,42	486838,19	5,00	0,15	Normale puntbron	340,00	45,00	12,0000	4,0000	--	0,00	0,00
Rise Stage	18	Line array, 90gr	116097,42	486838,19	5,00	0,15	Normale puntbron	25,00	45,00	12,0000	4,0000	--	0,00	0,00
Rise Stage	18	Line array, 135gr	116097,42	486838,19	5,00	0,15	Normale puntbron	70,00	45,00	12,0000	4,0000	--	0,00	0,00
Rise Stage	18	Line array, 180gr	116097,42	486838,19	5,00	0,15	Normale puntbron	115,00	45,00	12,0000	4,0000	--	0,00	0,00
Rise Stage	18	Line array, 225gr	116097,42	486838,19	5,00	0,15	Normale puntbron	160,00	45,00	12,0000	4,0000	--	0,00	0,00
Rise Stage	18	Line array, 270gr	116097,42	486838,19	5,00	0,15	Normale puntbron	205,00	45,00	12,0000	4,0000	--	0,00	0,00
Rise Stage	18	Line array, 315gr	116097,42	486838,19	5,00	0,15	Normale puntbron	250,00	45,00	12,0000	4,0000	--	0,00	0,00

Model: Loveland Festival 2022 V1
Groep: (hoofdgroep)
Lijst van Puntbronnen, voor rekenmethode Industrielawaai - HMRI, industrie

Groep	Cb(N)	Lwr 31	Lwr 63	Lwr 125	Lwr 250	Lwr 500	Lwr 1k	Lwr 2k	Lwr 4k	Lwr 8k	Lwr Totaal	ItemID
Nest Stage	--	0,00	--	104,46	101,47	99,49	100,52	100,61	93,93	92,14	108,91	226050
Nest Stage	--	0,00	--	106,46	102,47	101,49	101,52	100,61	94,93	93,14	110,29	226051
Nest Stage	--	0,00	--	108,46	107,47	108,49	106,52	103,61	97,93	82,14	114,33	226052
Nest Stage	--	0,00	--	108,46	108,46	107,46	105,46	103,45	101,45	99,45	114,41	226053
Nest Stage	--	0,00	109,45	--	--	--	--	--	--	--	109,45	226054
Nest Stage	--	0,00	103,45	--	--	--	--	--	--	--	103,45	226055
Nest Stage	--	0,00	99,45	--	--	--	--	--	--	--	99,45	226056
Nest Stage	--	0,00	97,45	--	--	--	--	--	--	--	97,45	226057
Nest Stage	--	0,00	97,45	--	--	--	--	--	--	--	97,45	226058
Nest Stage	--	0,00	97,45	--	--	--	--	--	--	--	97,45	226059
Nest Stage	--	0,00	99,45	--	--	--	--	--	--	--	99,45	226060
Nest Stage	--	0,00	103,45	--	--	--	--	--	--	--	103,45	226061
Nest Stage	--	0,00	109,45	--	--	--	--	--	--	--	109,45	226062
Nest Stage	--	0,00	103,45	--	--	--	--	--	--	--	103,45	226063
Nest Stage	--	0,00	99,45	--	--	--	--	--	--	--	99,45	226064
Nest Stage	--	0,00	97,45	--	--	--	--	--	--	--	97,45	226065
Nest Stage	--	0,00	97,45	--	--	--	--	--	--	--	97,45	226066
Nest Stage	--	0,00	97,45	--	--	--	--	--	--	--	97,45	226067
Nest Stage	--	0,00	99,45	--	--	--	--	--	--	--	99,45	226068
Nest Stage	--	0,00	103,45	--	--	--	--	--	--	--	103,45	226069
Rise Stage	--	0,00	--	117,56	117,57	118,59	118,62	116,71	114,03	112,24	125,42	226070
Rise Stage	--	0,00	--	111,56	111,56	110,56	108,56	106,55	104,55	102,55	117,51	226071
Rise Stage	--	0,00	--	111,56	110,57	111,59	109,62	106,71	101,03	99,24	117,49	226072
Rise Stage	--	0,00	--	109,56	105,57	104,59	104,62	103,71	98,03	96,24	113,39	226073
Rise Stage	--	0,00	--	107,56	104,57	102,59	103,62	103,71	97,03	95,24	112,01	226074
Rise Stage	--	0,00	--	109,56	105,57	104,59	104,62	103,71	98,03	96,24	113,39	226075
Rise Stage	--	0,00	--	111,56	110,57	111,59	109,62	106,71	101,03	85,24	117,43	226076
Rise Stage	--	0,00	--	111,56	111,56	110,56	108,56	106,55	104,55	102,55	117,51	226077
Rise Stage	--	0,00	--	117,56	117,57	118,59	118,62	116,71	114,03	112,24	125,42	226078
Rise Stage	--	0,00	--	111,56	111,56	110,56	108,56	106,55	104,55	102,55	117,51	226079
Rise Stage	--	0,00	--	111,56	110,57	111,59	109,62	106,71	101,03	99,24	117,49	226080
Rise Stage	--	0,00	--	109,56	105,57	104,59	104,62	103,71	98,03	96,24	113,39	226081
Rise Stage	--	0,00	--	107,56	104,57	102,59	103,62	103,71	97,03	95,24	112,01	226082
Rise Stage	--	0,00	--	109,56	105,57	104,59	104,62	103,71	98,03	96,24	113,39	226083
Rise Stage	--	0,00	--	111,56	110,57	111,59	109,62	106,71	101,03	85,24	117,43	226084
Rise Stage	--	0,00	--	111,56	111,56	110,56	108,56	106,55	104,55	102,55	117,51	226085

Model: Loveland Festival 2022 V1
Groep: (hoofdgroep)
Lijst van Puntbronnen, voor rekenmethode Industrielawaai - HMRI, industrie

Groep	Naam	Omschr.	X	Y	Hoogte	Maaiveld	Type	Richt.	Hoek	Tb(u)(D)	Tb(u)(A)	Tb(u)(N)	Cb(D)	Cb(A)
Rise Stage	19	Subwoofers, 0gr	116093,41	486827,50	1,00	0,35	Normale puntbron	295,00	45,00	12,0000	4,0000	--	0,00	0,00
Rise Stage	19	Subwoofers, 45gr	116093,41	486827,50	1,00	0,35	Normale puntbron	340,00	45,00	12,0000	4,0000	--	0,00	0,00
Rise Stage	19	Subwoofers, 90gr	116093,41	486827,50	1,00	0,35	Normale puntbron	25,00	45,00	12,0000	4,0000	--	0,00	0,00
Rise Stage	19	Subwoofers, 135gr	116093,41	486827,50	1,00	0,35	Normale puntbron	70,00	45,00	12,0000	4,0000	--	0,00	0,00
Rise Stage	19	Subwoofers, 180gr	116093,41	486827,50	1,00	0,35	Normale puntbron	115,00	45,00	12,0000	4,0000	--	0,00	0,00
Rise Stage	19	Subwoofers, 225gr	116093,41	486827,50	1,00	0,35	Normale puntbron	160,00	45,00	12,0000	4,0000	--	0,00	0,00
Rise Stage	19	Subwoofers, 270gr	116093,41	486827,50	1,00	0,35	Normale puntbron	205,00	45,00	12,0000	4,0000	--	0,00	0,00
Rise Stage	19	Subwoofers, 315gr	116093,41	486827,50	1,00	0,35	Normale puntbron	250,00	45,00	12,0000	4,0000	--	0,00	0,00
Rise Stage	20	Subwoofers, 0gr	116096,03	486834,20	1,00	0,22	Normale puntbron	295,00	45,00	12,0000	4,0000	--	0,00	0,00
Rise Stage	20	Subwoofers, 45gr	116096,03	486834,20	1,00	0,22	Normale puntbron	340,00	45,00	12,0000	4,0000	--	0,00	0,00
Rise Stage	20	Subwoofers, 90gr	116096,03	486834,20	1,00	0,22	Normale puntbron	25,00	45,00	12,0000	4,0000	--	0,00	0,00
Rise Stage	20	Subwoofers, 135gr	116096,03	486834,20	1,00	0,22	Normale puntbron	70,00	45,00	12,0000	4,0000	--	0,00	0,00
Rise Stage	20	Subwoofers, 180gr	116096,03	486834,20	1,00	0,22	Normale puntbron	115,00	45,00	12,0000	4,0000	--	0,00	0,00
Rise Stage	20	Subwoofers, 225gr	116096,03	486834,20	1,00	0,22	Normale puntbron	160,00	45,00	12,0000	4,0000	--	0,00	0,00
Rise Stage	20	Subwoofers, 270gr	116096,03	486834,20	1,00	0,22	Normale puntbron	205,00	45,00	12,0000	4,0000	--	0,00	0,00
Rise Stage	20	Subwoofers, 315gr	116096,03	486834,20	1,00	0,22	Normale puntbron	250,00	45,00	12,0000	4,0000	--	0,00	0,00
Circle Stage	21	Line array, 0gr	116073,53	486725,30	4,00	5,00	Normale puntbron	325,00	45,00	12,0000	4,0000	--	0,00	0,00
Circle Stage	21	Line array, 45gr	116073,53	486725,30	4,00	5,00	Normale puntbron	10,00	45,00	12,0000	4,0000	--	0,00	0,00
Circle Stage	21	Line array, 90gr	116073,53	486725,30	4,00	5,00	Normale puntbron	55,00	45,00	12,0000	4,0000	--	0,00	0,00
Circle Stage	21	Line array, 135gr	116073,53	486725,30	4,00	5,00	Normale puntbron	100,00	45,00	12,0000	4,0000	--	0,00	0,00
Circle Stage	21	Line array, 180gr	116073,53	486725,30	4,00	5,00	Normale puntbron	145,00	45,00	12,0000	4,0000	--	0,00	0,00
Circle Stage	21	Line array, 225gr	116073,53	486725,30	4,00	5,00	Normale puntbron	190,00	45,00	12,0000	4,0000	--	0,00	0,00
Circle Stage	21	Line array, 270gr	116073,53	486725,30	4,00	5,00	Normale puntbron	235,00	45,00	12,0000	4,0000	--	0,00	0,00
Circle Stage	21	Line array, 315gr	116073,53	486725,30	4,00	5,00	Normale puntbron	280,00	45,00	12,0000	4,0000	--	0,00	0,00
Circle Stage	22	Line array, 0gr	116085,57	486735,05	4,00	4,57	Normale puntbron	325,00	45,00	12,0000	4,0000	--	0,00	0,00
Circle Stage	22	Line array, 45gr	116085,57	486735,05	4,00	4,57	Normale puntbron	10,00	45,00	12,0000	4,0000	--	0,00	0,00
Circle Stage	22	Line array, 90gr	116085,57	486735,05	4,00	4,57	Normale puntbron	55,00	45,00	12,0000	4,0000	--	0,00	0,00
Circle Stage	22	Line array, 135gr	116085,57	486735,05	4,00	4,57	Normale puntbron	100,00	45,00	12,0000	4,0000	--	0,00	0,00
Circle Stage	22	Line array, 180gr	116085,57	486735,05	4,00	4,57	Normale puntbron	145,00	45,00	12,0000	4,0000	--	0,00	0,00
Circle Stage	22	Line array, 225gr	116085,57	486735,05	4,00	4,57	Normale puntbron	190,00	45,00	12,0000	4,0000	--	0,00	0,00
Circle Stage	22	Line array, 270gr	116085,57	486735,05	4,00	4,57	Normale puntbron	235,00	45,00	12,0000	4,0000	--	0,00	0,00
Circle Stage	22	Line array, 315gr	116085,57	486735,05	4,00	4,57	Normale puntbron	280,00	45,00	12,0000	4,0000	--	0,00	0,00
Circle Stage	23	Subwoofers, 0gr	116076,75	486727,81	1,00	4,97	Normale puntbron	325,00	45,00	12,0000	4,0000	--	0,00	0,00
Circle Stage	23	Subwoofers, 45gr	116076,75	486727,81	1,00	4,97	Normale puntbron	10,00	45,00	12,0000	4,0000	--	0,00	0,00
Circle Stage	23	Subwoofers, 90gr	116076,75	486727,81	1,00	4,97	Normale puntbron	55,00	45,00	12,0000	4,0000	--	0,00	0,00
Circle Stage	23	Subwoofers, 135gr	116076,75	486727,81	1,00	4,97	Normale puntbron	100,00	45,00	12,0000	4,0000	--	0,00	0,00

Model: Loveland Festival 2022 V1
Groep: (hoofdgroep)
Lijst van Puntbronnen, voor rekenmethode Industrielawaai - HMRI, industrie

Groep	Cb(N)	Lwr 31	Lwr 63	Lwr 125	Lwr 250	Lwr 500	Lwr 1k	Lwr 2k	Lwr 4k	Lwr 8k	Lwr Totaal	ItemID
Rise Stage	--	0,00	112,55	--	--	--	--	--	--	--	112,55	226086
Rise Stage	--	0,00	106,55	--	--	--	--	--	--	--	106,55	226087
Rise Stage	--	0,00	102,55	--	--	--	--	--	--	--	102,55	226088
Rise Stage	--	0,00	100,55	--	--	--	--	--	--	--	100,55	226089
Rise Stage	--	0,00	100,55	--	--	--	--	--	--	--	100,55	226090
Rise Stage	--	0,00	100,55	--	--	--	--	--	--	--	100,55	226091
Rise Stage	--	0,00	102,55	--	--	--	--	--	--	--	102,55	226092
Rise Stage	--	0,00	106,55	--	--	--	--	--	--	--	106,55	226093
Rise Stage	--	0,00	112,55	--	--	--	--	--	--	--	112,55	226094
Rise Stage	--	0,00	106,55	--	--	--	--	--	--	--	106,55	226095
Rise Stage	--	0,00	102,55	--	--	--	--	--	--	--	102,55	226096
Rise Stage	--	0,00	100,55	--	--	--	--	--	--	--	100,55	226097
Rise Stage	--	0,00	100,55	--	--	--	--	--	--	--	100,55	226098
Rise Stage	--	0,00	100,55	--	--	--	--	--	--	--	100,55	226099
Rise Stage	--	0,00	102,55	--	--	--	--	--	--	--	102,55	226100
Rise Stage	--	0,00	106,55	--	--	--	--	--	--	--	106,55	226101
Circle Stage	--	0,00	--	112,46	112,47	113,49	113,52	111,61	108,93	107,14	120,32	226102
Circle Stage	--	0,00	--	106,46	106,46	105,46	103,46	101,45	99,45	97,45	112,41	226103
Circle Stage	--	0,00	--	106,46	105,47	106,49	104,52	101,61	95,93	94,14	112,39	226104
Circle Stage	--	0,00	--	104,46	100,47	99,49	99,52	98,61	92,93	91,14	108,29	226105
Circle Stage	--	0,00	--	102,46	99,47	97,49	98,52	98,61	91,93	90,14	106,91	226106
Circle Stage	--	0,00	--	104,46	100,47	99,49	99,52	98,61	92,93	91,14	108,29	226107
Circle Stage	--	0,00	--	106,46	105,47	106,49	104,52	101,61	95,93	80,14	112,33	226108
Circle Stage	--	0,00	--	106,46	106,46	105,46	103,46	101,45	99,45	97,45	112,41	226109
Circle Stage	--	0,00	--	112,46	112,47	113,49	113,52	111,61	108,93	107,14	120,32	226110
Circle Stage	--	0,00	--	106,46	106,46	105,46	103,46	101,45	99,45	97,45	112,41	226111
Circle Stage	--	0,00	--	106,46	105,47	106,49	104,52	101,61	95,93	94,14	112,39	226112
Circle Stage	--	0,00	--	104,46	100,47	99,49	99,52	98,61	92,93	91,14	108,29	226113
Circle Stage	--	0,00	--	102,46	99,47	97,49	98,52	98,61	91,93	90,14	106,91	226114
Circle Stage	--	0,00	--	104,46	100,47	99,49	99,52	98,61	92,93	91,14	108,29	226115
Circle Stage	--	0,00	--	106,46	105,47	106,49	104,52	101,61	95,93	80,14	112,33	226116
Circle Stage	--	0,00	--	106,46	106,46	105,46	103,46	101,45	99,45	97,45	112,41	226117
Circle Stage	--	0,00	107,45	--	--	--	--	--	--	--	107,45	226118
Circle Stage	--	0,00	101,45	--	--	--	--	--	--	--	101,45	226119
Circle Stage	--	0,00	97,45	--	--	--	--	--	--	--	97,45	226120
Circle Stage	--	0,00	95,45	--	--	--	--	--	--	--	95,45	226121

Model: Loveland Festival 2022 V1
Groep: (hoofdgroep)
Lijst van Puntbronnen, voor rekenmethode Industrielawaai - HMRI, industrie

Groep	Naam	Omschr.	X	Y	Hoogte	Maaiveld	Type	Richt.	Hoek	Tb(u)(D)	Tb(u)(A)	Tb(u)(N)	Cb(D)	Cb(A)
Circle Stage	23	Subwoofers, 180gr	116076,75	486727,81	1,00	4,97	Normale puntbron	145,00	45,00	12,0000	4,0000	--	0,00	0,00
Circle Stage	23	Subwoofers, 225gr	116076,75	486727,81	1,00	4,97	Normale puntbron	190,00	45,00	12,0000	4,0000	--	0,00	0,00
Circle Stage	23	Subwoofers, 270gr	116076,75	486727,81	1,00	4,97	Normale puntbron	235,00	45,00	12,0000	4,0000	--	0,00	0,00
Circle Stage	23	Subwoofers, 315gr	116076,75	486727,81	1,00	4,97	Normale puntbron	280,00	45,00	12,0000	4,0000	--	0,00	0,00
Circle Stage	24	Subwoofers, 0gr	116082,37	486732,30	1,00	4,70	Normale puntbron	325,00	45,00	12,0000	4,0000	--	0,00	0,00
Circle Stage	24	Subwoofers, 45gr	116082,37	486732,30	1,00	4,70	Normale puntbron	10,00	45,00	12,0000	4,0000	--	0,00	0,00
Circle Stage	24	Subwoofers, 90gr	116082,37	486732,30	1,00	4,70	Normale puntbron	55,00	45,00	12,0000	4,0000	--	0,00	0,00
Circle Stage	24	Subwoofers, 135gr	116082,37	486732,30	1,00	4,70	Normale puntbron	100,00	45,00	12,0000	4,0000	--	0,00	0,00
Circle Stage	24	Subwoofers, 180gr	116082,37	486732,30	1,00	4,70	Normale puntbron	145,00	45,00	12,0000	4,0000	--	0,00	0,00
Circle Stage	24	Subwoofers, 225gr	116082,37	486732,30	1,00	4,70	Normale puntbron	190,00	45,00	12,0000	4,0000	--	0,00	0,00
Circle Stage	24	Subwoofers, 270gr	116082,37	486732,30	1,00	4,70	Normale puntbron	235,00	45,00	12,0000	4,0000	--	0,00	0,00
Circle Stage	24	Subwoofers, 315gr	116082,37	486732,30	1,00	4,70	Normale puntbron	280,00	45,00	12,0000	4,0000	--	0,00	0,00

Model: Loveland Festival 2022 V1
Groep: (hoofdgroep)
Lijst van Puntbronnen, voor rekenmethode Industrielawaai - HMRI, industrie

Groep	Cb(N)	Lwr 31	Lwr 63	Lwr 125	Lwr 250	Lwr 500	Lwr 1k	Lwr 2k	Lwr 4k	Lwr 8k	Lwr Totaal	ItemID
Circle Stage	--	0,00	95,45	--	--	--	--	--	--	--	95,45	226122
Circle Stage	--	0,00	95,45	--	--	--	--	--	--	--	95,45	226123
Circle Stage	--	0,00	97,45	--	--	--	--	--	--	--	97,45	226124
Circle Stage	--	0,00	101,45	--	--	--	--	--	--	--	101,45	226125
Circle Stage	--	0,00	107,45	--	--	--	--	--	--	--	107,45	226126
Circle Stage	--	0,00	101,45	--	--	--	--	--	--	--	101,45	226127
Circle Stage	--	0,00	97,45	--	--	--	--	--	--	--	97,45	226128
Circle Stage	--	0,00	95,45	--	--	--	--	--	--	--	95,45	226129
Circle Stage	--	0,00	95,45	--	--	--	--	--	--	--	95,45	226130
Circle Stage	--	0,00	95,45	--	--	--	--	--	--	--	95,45	226131
Circle Stage	--	0,00	97,45	--	--	--	--	--	--	--	97,45	226132
Circle Stage	--	0,00	101,45	--	--	--	--	--	--	--	101,45	226133

Model: Loveland Festival 2022 V1
Groep: (hoofdgroep)
Lijst van Toetspunten, voor rekenmethode Industrielawaai - HMRI, industrie

Groep	Naam	Omschr.	X	Y	Maaiveld	Hdef.	Hoogte A	Hoogte B	Hoogte C	Hoogte D	Hoogte E	Hoogte F	Gevel
--	01	Pr. Allendelaan 101-363 ('t Waterfront)	115556,35	486596,31	-1,00	Relatief	5,00	--	--	--	--	--	Ja
--	02	Woontoren Vrijzicht 111-184	115667,93	486239,49	5,00	Relatief	5,00	--	--	--	--	--	Ja
--	03	Woning Bakhuizen van de Brinkhof 63	116480,34	486098,60	-0,68	Relatief	5,00	--	--	--	--	--	Ja
--	04	Christoffel Plantijnpad 15-41	116660,18	486319,02	0,00	Relatief	5,00	--	--	--	--	--	Ja
--	05	Hermitagelaan 47	116926,28	486682,12	-1,00	Relatief	5,00	--	--	--	--	--	Ja
--	06	Mezquitalaan 20-136	117124,18	487005,84	-1,00	Relatief	5,00	--	--	--	--	--	Ja
--	07	Burgemeester Hogguerstraat 399-793	116991,70	487272,73	0,00	Relatief	5,00	--	--	--	--	--	Ja
--	08	Nieuwbouw: H.T. Zwiersplantsoen 1-23	116433,43	487289,97	3,00	Relatief	5,00	--	--	--	--	--	Ja
--	09	Platostraat 1	116147,21	487307,51	-1,00	Relatief	5,00	--	--	--	--	--	Ja
--	10	Wessel Gansfortstraat 8	115801,90	487302,69	-0,36	Relatief	5,00	--	--	--	--	--	Ja
--	11	Bakhuizen van de Brinkhof 15	116576,39	486249,87	-0,02	Relatief	5,00	--	--	--	--	--	Ja

Bijlage B

Rapport: Resultatentabel
Model: Loveland Festival 2022 V1
LAeq per oktaaf bij Bron/Groep voor toetspunt: 01 A - Pr. Allendelaan 101-363 ('t Waterfront)
Groep: (hoofdgroep)
Groepsreductie: Nee

Naam Bron/Groep	Omschrijving	Hoogte	Li Totaal	31	63	125	250	500	1000	2000	4000	8000
01_A	Pr. Allendelaan 101-363 ('t Waterfront)	5,00	62,3	-44,0	56,4	53,0	55,1	56,1	53,7	49,8	38,7	12,8
Groep	Fire Stage	0,00	59,7	-50,2	52,7	50,3	52,6	54,0	51,5	47,2	36,2	0,3
Groep	Arena Stage	0,00	52,4	-55,2	49,2	40,9	44,2	44,9	42,0	37,0	23,8	-16,1
Groep	Rise Stage	0,00	54,2	-53,8	48,6	45,1	47,8	47,4	44,7	40,7	31,2	0,8
Groep	909 Stage	0,00	52,3	-48,9	48,0	43,9	43,8	42,7	43,3	42,2	31,1	12,2
Groep	Circle Stage	0,00	49,5	-51,9	42,8	40,6	41,6	44,0	41,4	36,7	24,1	-17,8
Groep	Nest Stage	0,00	49,4	-54,2	42,0	40,6	41,9	44,3	41,5	36,4	22,4	-24,7

Alle getoonde dB-waarden zijn A-gewogen

Rapport: Resultatentabel
Model: Loveland Festival 2022 V1
LAeq per oktaaf bij Bron/Groep voor toetspunt: 02 A - Woontoren Vrijzicht 111-184
Groep: (hoofdgroep)
Groepsreductie: Nee

Naam Bron/Groep	Omschrijving	Hoogte	Li Totaal	31	63	125	250	500	1000	2000	4000	8000
02_A	Woontoren Vrijzicht 111-184	5,00	59,5	-45,4	53,3	52,7	52,0	52,2	50,5	47,0	35,0	12,1
Groep	Fire Stage	0,00	56,3	-50,1	50,8	49,7	48,3	47,6	47,1	44,8	33,8	12,0
Groep	909 Stage	0,00	49,2	-52,0	44,8	41,6	40,8	40,6	40,0	37,3	24,7	-3,3
Groep	Arena Stage	0,00	51,6	-56,4	43,8	45,6	44,9	45,3	42,3	36,3	19,1	-40,5
Groep	Rise Stage	0,00	51,5	-55,5	42,8	43,2	44,8	46,2	43,4	38,0	23,0	-28,0
Groep	Circle Stage	0,00	48,2	-53,2	41,5	40,1	40,5	42,6	39,9	34,8	20,9	-25,8
Groep	Nest Stage	0,00	45,0	-55,7	39,0	40,2	37,0	36,0	35,1	31,5	15,7	-24,5

Alle getoonde dB-waarden zijn A-gewogen

Rapport: Resultatentabel
Model: Loveland Festival 2022 V1
LAeq per oktaaf bij Bron/Groep voor toetspunt: 03 A - Woning Bakhuizen van de Brinkhof 63
Groep: (hoofdgroep)
Groepsreductie: Nee

Naam Bron/Groep	Omschrijving	Hoogte	Li Totaal	31	63	125	250	500	1000	2000	4000	8000
03_A	Woning Bakhuizen van de Brinkhof 63	5,00	59,1	-46,5	53,7	51,1	51,8	52,3	49,8	45,0	30,4	-4,8
Groep	Fire Stage	0,00	56,8	-52,9	50,1	48,3	49,8	51,1	48,2	43,1	28,9	-5,1
Groep	909 Stage	0,00	51,1	-55,0	48,1	39,5	43,3	43,0	39,8	34,9	21,6	-22,9
Groep	Rise Stage	0,00	49,3	-54,5	44,3	43,7	41,2	40,0	38,8	35,1	18,8	-23,1
Groep	Arena Stage	0,00	48,2	-55,7	43,1	42,5	40,4	39,3	38,0	33,9	16,9	-27,7
Groep	Nest Stage	0,00	45,2	-54,6	41,1	38,9	37,2	34,9	34,7	31,8	14,2	-28,6
Groep	Circle Stage	0,00	43,7	-53,7	39,9	36,6	35,4	33,7	33,6	31,2	14,9	-23,2

Alle getoonde dB-waarden zijn A-gewogen

Rapport: Resultatentabel
Model: Loveland Festival 2022 V1
LAeq per oktaaf bij Bron/Groep voor toetspunt: 04 A - Christoffel Plantijnpad 15-41
Groep: (hoofdgroep)
Groepsreductie: Nee

Naam Bron/Groep	Omschrijving	Hoogte	Li Totaal	31	63	125	250	500	1000	2000	4000	8000
04_A	Christoffel Plantijnpad 15-41	5,00	58,2	-46,9	52,3	50,1	51,2	51,7	49,3	44,9	29,8	-8,0
Groep	Fire Stage	0,00	55,8	-54,2	48,5	47,3	49,0	50,3	47,4	42,1	27,2	-9,4
Groep	909 Stage	0,00	50,1	-57,1	45,9	39,5	43,3	43,0	39,9	34,9	21,6	-23,3
Groep	Arena Stage	0,00	47,7	-54,5	43,2	40,5	39,9	38,2	38,3	35,9	19,5	-19,1
Groep	Rise Stage	0,00	48,1	-54,6	43,2	41,6	40,4	38,5	38,6	36,1	19,7	-19,0
Groep	Nest Stage	0,00	45,7	-54,5	40,1	39,8	38,0	36,7	36,2	33,2	17,4	-21,3
Groep	Circle Stage	0,00	43,3	-54,0	38,6	36,2	35,3	33,9	34,1	31,8	16,0	-20,2

Alle getoonde dB-waarden zijn A-gewogen

Rapport: Resultatentabel
Model: Loveland Festival 2022 V1
LAeq per oktaaf bij Bron/Groep voor toetspunt: 05 A - Hermitagelaan 47
Groep: (hoofdgroep)
Groepsreductie: Nee

Naam Bron/Groep	Omschrijving	Hoogte	Li Totaal	31	63	125	250	500	1000	2000	4000	8000
05_A	Hermitagelaan 47	5,00	61,0	-47,5	55,7	50,7	53,4	54,3	53,0	48,0	33,0	-12,4
Groep	Arena Stage	0,00	57,2	-52,7	51,1	46,2	49,5	51,1	50,0	45,3	30,7	-13,5
Groep	909 Stage	0,00	55,7	-58,9	50,5	43,9	47,8	49,4	48,1	42,7	26,6	-26,0
Groep	Fire Stage	0,00	54,0	-56,5	50,1	44,3	47,3	46,4	43,2	37,9	23,5	-25,4
Groep	Rise Stage	0,00	46,9	-55,4	42,3	40,2	39,1	37,2	37,2	34,5	17,0	-25,7
Groep	Nest Stage	0,00	45,3	-55,0	39,6	39,6	37,6	36,7	35,7	32,1	16,1	-24,8
Groep	Circle Stage	0,00	42,5	-55,4	37,2	36,1	34,5	34,1	33,1	29,3	12,8	-30,0

Alle getoonde dB-waarden zijn A-gewogen

Rapport: Resultatentabel
Model: Loveland Festival 2022 V1
LAeq per oktaaf bij Bron/Groep voor toetspunt: 06 A - Mezquitalaan 20-136
Groep: (hoofdgroep)
Groepsreductie: Nee

Naam Bron/Groep	Omschrijving	Hoogte	Li Totaal	31	63	125	250	500	1000	2000	4000	8000
06_A	Mezquitalaan 20-136	5,00	58,6	-49,7	52,9	50,9	51,7	51,7	49,5	43,6	25,5	-25,3
Groep	909 Stage	0,00	54,7	-60,3	49,3	44,9	47,3	48,2	46,7	40,5	21,5	-41,9
Groep	Fire Stage	0,00	52,0	-59,0	47,4	43,3	45,8	44,5	40,9	34,7	16,7	-45,8
Groep	Arena Stage	0,00	50,6	-55,8	44,4	44,7	43,6	42,7	40,7	36,2	20,2	-26,3
Groep	Rise Stage	0,00	47,2	-57,1	40,6	42,8	39,6	38,1	36,9	32,4	13,4	-38,9
Groep	Nest Stage	0,00	48,6	-56,6	39,9	42,3	42,1	42,7	39,5	33,2	14,9	-34,8
Groep	Circle Stage	0,00	45,0	-57,3	37,2	37,8	38,3	39,4	36,1	29,6	10,1	-44,0

Alle getoonde dB-waarden zijn A-gewogen

Rapport: Resultatentabel
Model: Loveland Festival 2022 V1
LAeq per oktaaf bij Bron/Groep voor toetspunt: 07 A - Burgemeester Hogguerstraat 399-793
Groep: (hoofdgroep)
Groepsreductie: Nee

Naam Bron/Groep	Omschrijving	Hoogte	Li Totaal	31	63	125	250	500	1000	2000	4000	8000
07_A	Burgemeester Hogguerstraat 399-793	5,00	60,7	-46,8	55,3	52,9	53,7	53,7	51,5	45,6	27,7	-19,8
Groep	909 Stage	0,00	56,8	-57,1	51,8	46,7	49,3	50,3	48,8	42,5	23,5	-38,9
Groep	Fire Stage	0,00	53,7	-57,5	48,5	45,5	47,9	46,4	42,8	36,4	17,7	-46,5
Groep	Arena Stage	0,00	53,1	-52,0	48,3	46,9	45,5	44,5	42,6	38,4	22,9	-20,4
Groep	Rise Stage	0,00	49,4	-54,6	43,0	44,8	41,6	40,2	39,0	34,5	15,6	-35,4
Groep	Nest Stage	0,00	50,7	-53,8	43,0	43,9	44,0	44,7	41,5	35,3	17,1	-30,9
Groep	Circle Stage	0,00	47,2	-55,0	39,5	40,1	40,4	41,5	38,2	31,6	11,8	-42,1

Alle getoonde dB-waarden zijn A-gewogen

Rapport: Resultatentabel
Model: Loveland Festival 2022 V1
LAeq per oktaaf bij Bron/Groep voor toetspunt: 08 A - Nieuwbouw: H.T. Zwiersplantsoen 1-23
Groep: (hoofdgroep)
Groepsreductie: Nee

Naam Bron/Groep	Omschrijving	Hoogte	Li Totaal	31	63	125	250	500	1000	2000	4000	8000
08_A	Nieuwbouw: H.T. Zwiersplantsoen 1-23	5,00	63,6	-44,1	58,5	52,7	55,8	57,3	55,5	50,8	38,4	13,4
Groep	Fire Stage	0,00	60,9	-55,9	55,9	49,4	53,0	54,2	53,1	48,2	34,1	-11,0
Groep	Arena Stage	0,00	56,8	-49,0	50,5	46,4	49,1	51,3	48,8	44,6	33,8	12,8
Groep	Nest Stage	0,00	52,7	-50,6	49,6	41,1	43,9	44,9	42,3	38,6	30,1	3,6
Groep	Rise Stage	0,00	53,6	-52,4	46,7	44,3	46,4	48,2	45,5	40,7	27,7	-1,7
Groep	909 Stage	0,00	49,7	-54,7	45,7	37,6	42,0	43,0	40,1	35,4	23,2	-16,7
Groep	Circle Stage	0,00	49,5	-52,6	45,5	40,6	41,8	42,0	39,2	34,5	22,6	-11,2

Alle getoonde dB-waarden zijn A-gewogen

Rapport: Resultatentabel
Model: Loveland Festival 2022 V1
LAeq per oktaaf bij Bron/Groep voor toetspunt: 09 A - Platostraat 1
Groep: (hoofdgroep)
Groepsreductie: Nee

Naam Bron/Groep	Omschrijving	Hoogte	Li Totaal	31	63	125	250	500	1000	2000	4000	8000
09_A	Platostraat 1	5,00	64,4	-45,9	59,7	53,7	56,6	57,6	56,2	51,7	40,4	13,7
Groep	Fire Stage	0,00	61,7	-56,3	56,7	49,9	53,7	55,0	54,1	49,4	36,5	-4,1
Groep	Nest Stage	0,00	56,5	-53,3	52,5	47,0	48,2	48,5	47,4	43,7	35,2	12,3
Groep	909 Stage	0,00	55,6	-53,2	52,3	44,2	48,0	47,9	45,1	40,9	30,7	-2,2
Groep	Rise Stage	0,00	55,4	-52,2	46,8	46,3	48,4	50,3	47,7	43,2	31,4	6,4
Groep	Circle Stage	0,00	50,3	-52,4	46,2	41,2	42,7	42,6	39,9	36,0	26,5	-3,6
Groep	Arena Stage	0,00	47,1	-56,4	45,1	37,7	38,8	36,3	31,0	25,4	18,7	-1,2

Alle getoonde dB-waarden zijn A-gewogen

Rapport: Resultatentabel
Model: Loveland Festival 2022 V1
LAeq per oktaaf bij Bron/Groep voor toetspunt: 10 A - Wessel Gansfortstraat 8
Groep: (hoofdgroep)
Groepsreductie: Nee

Naam Bron/Groep	Omschrijving	Hoogte	Li Totaal	31	63	125	250	500	1000	2000	4000	8000
10_A	Wessel Gansfortstraat 8	5,00	65,8	-45,7	59,9	54,2	57,4	59,8	58,5	54,5	44,3	14,8
Groep	Circle Stage	0,00	58,1	-53,2	53,8	45,3	48,4	51,4	50,6	46,5	35,4	2,0
Groep	Arena Stage	0,00	59,0	-54,7	53,1	47,5	50,9	52,7	51,9	48,1	38,2	9,4
Groep	Nest Stage	0,00	60,0	-53,1	52,5	46,3	49,3	54,9	54,3	50,5	40,8	12,3
Groep	Fire Stage	0,00	56,8	-54,5	52,4	46,8	50,4	49,6	46,6	41,8	29,4	-11,9
Groep	Rise Stage	0,00	56,7	-53,3	51,6	45,7	49,5	50,5	47,8	43,8	34,5	4,9
Groep	909 Stage	0,00	55,5	-52,3	46,4	46,9	48,7	50,4	47,7	42,8	29,6	-14,5

Alle getoonde dB-waarden zijn A-gewogen

Rapport: Resultatentabel
Model: Loveland Festival 2022 V1
LAeq per oktaaf bij Bron/Groep voor toetspunt: 11 A - Bakhuizen van de Brinkhof 15
Groep: (hoofdgroep)
Groepsreductie: Nee

Naam Bron/Groep	Omschrijving	Hoogte	Li Totaal	31	63	125	250	500	1000	2000	4000	8000
11_A	Bakhuizen van de Brinkhof 15	5,00	58,9	-46,7	52,7	51,0	51,8	52,5	50,1	45,5	31,1	-4,4
Groep	Fire Stage	0,00	56,5	-53,6	49,1	47,9	49,7	51,0	48,2	43,1	28,9	-5,1
Groep	909 Stage	0,00	50,5	-56,3	46,5	39,5	43,5	43,3	40,2	35,4	22,5	-20,7
Groep	Rise Stage	0,00	49,4	-54,5	43,6	43,9	41,6	40,7	39,8	36,3	21,0	-17,3
Groep	Arena Stage	0,00	48,7	-54,7	43,0	42,9	41,0	40,2	39,3	35,8	20,2	-19,2
Groep	Nest Stage	0,00	45,1	-54,5	40,1	38,7	37,5	35,6	35,6	33,2	16,8	-21,9
Groep	Circle Stage	0,00	43,7	-53,8	39,2	36,7	35,7	34,2	34,4	32,2	16,7	-18,6

Alle getoonde dB-waarden zijn A-gewogen

V1_6-7-2022_OVERZICHT BOUWSELS MET BIJBEHORENDE UITERSTE GRENSWAARDEN WIND LOVELAND FESTIVAL 2022*

**** volgens opgave tentboeken, berekeningen of gebruiksaanwijzingen leveranciers. Tenten en overkappingen moeten waar mogelijk of nodig gesloten of ontruimd worden VOOR het bereiken van de opgegeven uiterste grenswaarden. Verder beheersmaatregelen opvolgen uit de tentboeken, berekeningen of gebruiksaanwijzingen. Let op: na ontruimen voldoende afstand houden van ontruimde bouwsels. Voor alle podia geldt: Opgegeven grenswaarden bij IN-SERVICE.***

TERREINCATEGORIE: BEBOUWD. (NEN-EN 13782, NEN EN 13814, NPR 8020-51, Richtlijn COBc, NEN 8020-41, Besluit BGBOP)

		BOUWSEL	LEVERANCIER	UITERSTE WINDKRACHT GEMIDDELD OP 10M HOOGTE OVER 10 MINUTEN	UITERSTE PIEKWIND OP 10M HOOGTE OVER 3 SECONDEN	OPMERKINGEN
		Stretchtenten, verschillende maten en locaties	Creative-Hekeltje	17.1m/s. - 61 Kmh - 7Bft.	25m/s - 90Kmh	Open berekend, niet te sluiten**
		Stretchtent barren en entreetenten, 6 meter breed, div. locaties	Creative-Hekeltje	17.1m/s. - 61 Kmh - 7Bft.	25m/s - 90Kmh	Open berekend, niet te sluiten**
		Stretchtenten Hexagon, 65m2	Creative-Hekeltje	15m/s - 54Kmh - 6Bft.	22.5m/s - 80Kmh	Open berekend, niet te sluiten** geen apart tentboek van, valt onder tenboek en gegevens stretchtent 10m
		Aluhal 10x65m, tbv. Lockerbox	Joma Verhuur	17.1m/s. - 61 Kmh - 7Bft.	22.5m/s - 80Kmh	Open, niet snel te sluiten
		Pagodes t/m 5x5m, diverse locaties	Hekeltje	17.1m/s. - 61 Kmh - 7Bft.	22.5m/s - 80Kmh	Open, snel te sluiten
		Aluhal 10m breed, diverse locaties	Joma verhuur	17.1m/s. - 61 Kmh - 7Bft.	25m/s - 90Kmh	Open, snel te sluiten
		Layher Podia, diverse locaties	Gigant	17.1m/s. - 61 Kmh - 7Bft.	25m/s - 90Kmh	Verwijderen decor of andere windvangende zaken. Anders sbuiten gebruik stellen en voldoende afstand nemen.
		Layher Podia, diverse locaties	Van Ham Tenten en Podia	17.1m/s. - 61 Kmh - 7Bft.	25m/s - 90Kmh	Verwijderen decor of andere windvangende zaken. Anders sbuiten gebruik stellen en voldoende afstand nemen.
		Layher Front of House tbv. regie podia	Gigant en Van Ham	17.1m/s. - 61 Kmh - 7Bft.	25m/s - 90Kmh	Verwijderen decor of andere windvangende zaken. Anders voldoende afstend nemen.
		Delay - Speakertorens geluid	Gigant	17.1m/s. - 61 Kmh - 7Bft.	25m/s - 90Kmh	Speakers laten zakken of voldoende afstand nemen
						17.1m/s. - 61 Kmh - 7Bft.
		Overkapping 30m rond, Perfect - Sky	Perfectsky.nl	17.1m/s. - 61 Kmh - 7Bft.	25m/s - 90Kmh	Open berekend, niet te sluiten
		Kassa, office en andere containerunits, diverse locaties	diversen	nvt.	nvt.	Let op bij onweer gepaard gaande met bliksem
		Diverse locaties hekken, parasols, luifels, deco, site verlichting,		10.7m/s - 38Kmh - 5Bft.	16.6m/s - 60Kmh	Vanaf windkracht 5 alles monitoren, waar nodig inklappen, buiten gebruik stellen of
		banners, eazy-up tenten, foodtrucks etc.				voldoende afstand nemen tenzij gebruiksaanwijzing anders aangeeft
	**	Bij stretchtenten met een achterwand de volgende grenswaarden aanhouden:		15m/s - 54Kmh - 6Bft.	18.8m/s - 68Kmh	Stretchtenten met achterwand

Loveland Festival 2022

Duurzaamheidsplan



Inhoudsopgave

1. Inleiding 2
2. Doelstellingen 3
3. Maatregelen 4
3.1 Organisatie en communicatie 4
3.2 Maatregelen op het gebied van energie 4
3.3 Maatregelen op het gebied van water, hygiëne en schoonmaak 5
3.4 Maatregelen op het gebied van afval 5
3.5 Maatregelen op het gebied van catering 6
3.6 Maatregelen op het gebied van mobiliteit 6
3.6.1 Bezoekers 6
3.6.2 Leveranciers en personeel 7
3.7 Maatregelen op gebied van sociale duurzaamheid 7
3.8 Maatregelen op gebied van bodem en groen 7
3.9 Maatregelen op het gebied van locatie 8
4. Takenlijst coördinatoren 9
4.1 Milieucoördinator evenementen 9
4.2 Grondstof coördinator evenementen 10
Bijlagen 1 - fotomateriaal diverse maatregelen 11
Bijlagen 2 - Certificaat Future Proof Loveland festival 2019 16

1. Inleiding

Loveland Festival vindt plaats op zaterdag 13 zondag 14 augustus 2022. Dit jaar organiseert Loveland Events het evenement voor de vijftiende keer in Amsterdam. In dit plan worden de preventieve/besparing/verminderingsmaatregelen omschreven welke de organisatie treft ten aanzien van duurzaamheid.

Duurzaamheid staat bij Loveland hoog in het vaandel. Loveland vindt het dan ook belangrijk om op een duurzame wijze te organiseren/ondernemen en dit de komende jaren verder te intensiveren. Er wordt rekening gehouden met diverse aspecten, te weten: energie, water, afval, catering, flora en fauna en mobiliteit. Tevens verwacht de organisatie dat zowel intern-, extern personeel als leveranciers bewust meedenken en meewerken aan dit onderwerp. Daarnaast is het van belang bewustwording te creëren bij de bezoekers van het evenement. Gezamenlijk wordt gewerkt aan een duurzamere omgeving.

Het begrip Duurzaamheid
Duurzaamheid gaat over de schaarste van de natuurlijke hulpbronnen waarmee onze welvaart wordt voortgebracht en het zoeken naar de balans tussen sociale-, ecologische- en economische belangen (People-Planet-Profit). Alle ontwikkelingen die op technologisch, economisch, ecologisch, politiek of sociaal vlak bijdragen aan een gezonde, veilige en leefbare aarde met tevreden bewoners en goed functionerende ecosystemen, zijn als duurzaam te bestempelen (“Our Common Future”, rapport van de VNcommissie Brundtland, 1987).

Kortom, er wordt gekeken naar de huidige behoefte van mensen op de aarde en hoe dit in de toekomst kan worden ontwikkeld zonder dat de mensen, het milieu of de economie in gevaar komen. Ook Loveland merkt op dat er de laatste jaren een transitie aan het plaatsvinden is op het gebied van duurzaam organiseren en gaat hier graag in mee

2. Doelstellingen

Het doel van het duurzaamheidsplan is het stimuleren en scheppen van een prettige en gezonde festivalomgeving voor zowel het heden als de toekomst. De basis is duurzaam denken en handelen. Loveland benut de kansen om duurzamer te ondernemen op het gebied van energie, water, afval, catering, flora en fauna en mobiliteit om zo aan een beter milieu en een betere maatschappij te werken.

Loveland heeft in 2015 het Bronzen Duurzaamheidslabel behaald via Duurzaam Organiseren www.duurzaamorganiseren.nl. Daarnaast heeft Loveland in 2018 voor Loveland Festival en in 2019 voor al haar evenementen het duurzaamheidscertificaat van Future Proof Festival behaald. In bijlage 2 is het certificaat van Loveland festival 2019 toegevoegd.
Aan de hand van de diverse criteria wordt Loveland beoordeeld, door een onafhankelijke commissie, waarna het evenement een certificering behaald. Het certificaat geeft aan dat Loveland voldoet aan de eisen die worden gesteld door '*Richtlijnen Duurzaamheid*' van de gemeente Amsterdam. Voor meer informatie zie de website www.futureprooffestival.com

Helaas heeft Loveland wegens de uitbraak van COVID-19 geen verdere stappen kunnen zetten in het verduurzamen van haar evenementen in 2020 en 2021. Echter hoopt Loveland de draad weer op te pakken in 2022.

In 2022 is Loveland voornemens om wederom voor al haar evenementen het duurzaamheidscertificaat van Future Proof Festival te behalen. Alle evenementen zijn dan ook reeds aangemeld bij Future Proof Festival voor 2022.

3. Maatregelen

De maatregelen zijn onderverdeeld in diverse aspecten. Daar het implementeren van duurzame maatregelen een meerjarig traject is, worden veel van de genoemde maatregelen onderzocht/gerapporteerd. De gegevens worden naderhand geanalyseerd en dienen als basis voor het jaar erop. Waar mogelijk worden de maatregelen direct toegepast.

3.1 Organisatie en communicatie

- Loveland heeft een milieucoördinator aangesteld welke toezicht houdt op het uitvoeren en in acht nemen van de milieumaatregelen. De milieucoördinator onderhoudt contacten met de externe partijen, en ook binnen Loveland houdt deze persoon de medewerkers op de hoogte. Waar nodig instrueert, informeert en motiveert de betreffende persoon de medewerkers. Er worden duidelijke plannen en afspraken gemaakt, zodat iedereen op de hoogte is van hetgeen er wordt verwacht;
- Loveland informeert bezoekers via de website over duurzaamheid en haar doelstellingen;
- Loveland informeert personeel/leveranciers/gasten over duurzaamheid en haar doelstellingen via een online gasten- en personeelsregistratiesysteem;
- Loveland kiest ervoor om duurzaam te ondernemen op het hoofdkantoor van de organisatie, middels;
    - Enkel biologische producten tijdens de lunch;
    - Printpapier van KHAN-NA. Dit merk staat voor een duurzame papierproductie;
    - Verplicht om dubbelzijdig te printen;
    - Geïnvesteerd in goede computers en beeldschermen zodat printen slechts minimaal nodig is.

3.2 Maatregelen op het gebied van energie

Daar evenementen vaak gebruik maken van fossiele brandstoffen, is het van belang dat de organisatoren de mogelijkheden van onuitputtelijke en uitstoot vrije energiebronnen onderzoeken. Loveland neemt de volgende acties/maatregelen:

- Loveland maak op voorhand een analyse van de beschikbare infrastructuur op locatie.
- Loveland maakt op voorhand een inventarisatie van de totaal benodigde stroomcapaciteit. Tijdens de planvorming wordt kritisch gekeken naar de mogelijke reductie;
- Cateraars en standhouders dienen energie af te nemen bij de organisatie en de organisatie kijkt kritisch naar het aantal aangevraagde KWh;
- Loveland maakt gebruik van aanwezige netstroom;
- De aanwezige vaste stroom is niet voldoende, daarom is de organisatie genoodzaakt om externe stroombronnen in te zetten. Minimaal 10% van de totale stroombehoefte komt voort uit batterijopslag (Autonoom en net-Hybride) of andere groene externe stroomvoorziening.
- Wanneer er geen andere mogelijkheid bestaat dan maakt Loveland gebruik van aggregaten, dit wordt gemotiveerd naar het bevoegd gezag. De aggregaten draaien alleen op HVO brandstof.
- Er wordt gebruik gemaakt van aanwezigheid-, tijd-, of schemerschakelaars;
- Er worden rapporten bijgehouden van de draaiuren van de aggregaten;
- Er wordt in het lichtplan zoveel mogelijk gebruik gemaakt van ledverlichting;
- Buitenverwarming wordt vermeden voor zover mogelijk.

3.3 Maatregelen op het gebied van water, hygiëne en schoonmaak

- Loveland maakt gebruik van 100% milieuvriendelijke schoonmaakmiddelen. De schoonmaakmiddelen zijn voorzien van het keurmerk Comtesse en Green Care Professional;
- Loveland verstrekt gratis drinkwater bij de toiletten. Er wordt een waterpunt op 500 bezoekers gehanteerd;
- Loveland vraagt bij Waternet aanvoer van (drink)water aan;
- Afvalwater wordt door de leverancier van Loveland uitsluitend doelmatig en vakkundig verwijderd. Dit wordt gedaan volgens de wettelijke milieueisen;
- Urine wordt zoveel mogelijk ingezameld en verwerkt via de leverancier;
- Er wordt gebruikt gemaakt van de lokale leidingwater-punten;
- 100% van de urinoirs werkt zonder water;
- Er wordt gebruik gemaakt van doseersystemen voor schoonmaakmiddelen;
- In tijdelijke toiletvoorzieningen worden geen middelen gebruikt waarin formaldehyde of chloor aanwezig is;
- Uit tappunten bij wastafels en spoelbakken komt niet meer dan 8 liter per minuut.
- Loveland brengt middels een waterplan/-verklaring de volgende zaken in beeld; lokale watertappunten, aantonen gratis drinkwater, welke schoonmaakmiddelen en hoeveel urine er wordt verwacht.

3.4 Maatregelen op het gebied van afval

- Er is een grondstof coördinator aangesteld en deze is aanwezig op het terrein;
- Het decormateriaal wordt hergebruikt;
- Het decormateriaal wordt zoveel mogelijk beperkt tot hout en stof;
- Confetti en rietjes worden niet gebruikt;
- Ballonnen en streamers en overig moeilijk in te zamelen afval worden niet gebruikt;
- Toiletcabines en urinoirs zijn vervaardigd uit polyethyleen, een duurzaam en volledig recyclebaar materiaal;
- Er wordt gebruik gemaakt van een statiegeldsysteem voor PET plastic drinkbekers;
- Er wordt slechts 1 soort plastic bekers gebruikt: PET;
- Alle PET plastic drinkbekers en flesjes worden apart ingezameld en separaat aangeboden bij de plastic recycling fabriek Morssinkhof in Zeewolde;
- Loveland zet een activatie in wat bezoekers beweegt om hun beker bij een mobiel inleverpunt in te leveren in plaats van op de grond;
- Loveland is aangesloten bij Plastic Promise, https://www.plasticpromise.nl/ ;
- Loveland is aangesloten bij Never Give Up On Your Cup. https://www.yourcup.nl/ ;
- Afval wordt gescheiden ingezameld en door een professionele schoonmaakpartij afgevoerd;
- Al het eetgerei is gemaakt van composteerbaar materiaal
- De volgende afvalstromen worden backstage gescheiden:
    - Restafval
    - PET plastic
    - PMD
    - Blik
    - Doppen
    - Papier/karton
    - Glas
    - Hout

- Frontstage worden de volgende stromen gescheiden:
    - Restafval
    - GFT
- Afval gegevens worden achteraf gebundeld;
- Er worden geen bierviltjes gebruikt;
- Het scheidingspercentage ligt boven de 50%;
- Er worden 'mobile ashtrays' uitgedeeld aan bezoekers zodat sigarettenpeuken niet op de grond belanden;
- Loveland laat een grondstoffenplan maken door een externe expert.
- Loveland maakt een inventarisatie van alle materialen die ingekocht worden voor het evenement of die achterblijven bij inhuur (zoals verpakkingsmateriaal).

3.5 Maatregelen op het gebied van catering

- Er is enkel biologisch eten verkrijgbaar op het festivalterrein;
- Vegetarische en veganistisch eten is verkrijgbaar en wordt gestimuleerd door de organisatie;
- Producten van zeldzame dieren wordt niet verkocht;
- Waar mogelijk wordt er gebruik gemaakt van seizoens- en streekproducten;
- Er wordt gebruik gemaakt van biologisch afbreekbare disposables;
- Frituurolie wordt opgevangen in tonnen en separaat afgevoerd. Van oude frituurolie wordt vervolgens biodiesel gemaakt;
- Bij alle deelnemende cateraars worden backstage de volgende afvalfracties gescheiden ingezameld en afgevoerd;
    - GFT (groenten, fruit, tuinafval)
    - Swill (gekookt keukenafval en etensresten)
    - Vetten/oliën
    - Papier en karton
    - Plastic
    - Glas
    - KGA
    - Restafval
- De cateraar koopt duurzame koffie (bijv. FairTrade of Max Havelaar) in met een duurzaamheidslabel als UTZ, Rainforest alliance;
- De inkoop wordt gebaseerd op het verwachte bezoekersaantal (verkochte kaarten – no show) zodat onnodige verspilling van eten kan worden voorkomen;
- Bier wordt geschonken uit grootverpakking -> fustverpakking of biertanks;

3.6 Maatregelen op het gebied van mobiliteit

3.6.1 Bezoekers

- Om uitstoot te reduceren, wordt bezoekers dringend verzocht om gebruik te maken van het ov, pendelbussen welke de organisatie faciliteert of om op de fiets te komen;
- De organisatie verstrekt gratis parkeerplaatsen aan groepsvervoer;
- Faciliteren van Kiss & Ride mogelijkheden;
- Een tijdelijke fietsenstalling wordt gerealiseerd;
- Locatie is goedbereikbar per fiets;
- Voor duurzame vervoerswijzen wordt duidelijke bewegwijzering gefaciliteerd;

- 90% van de bezoekers komt met alternatief vervoer (allesbehalve met de auto);
- De bereikbaarheidsinformatie wordt duidelijk gecommuniceerd aan bezoekers via de website;
- Registratie gedurende het evenement van vervoersmiddelen;
- De organisatie ontmoedigd bezoekers om met de auto te komen door parkeerkosten hoog te houden en de parkeerlocatie ver weg van het festivalterrein te faciliteren.

3.6.2 Leveranciers en personeel

- Er worden zoveel mogelijk materialen besteld bij een en dezelfde leverancier, zodat het aantal transporten en verpakkingen kan worden gereduceerd;
- Leveranciers voldoen aan de Amsterdamse milieuzone eisen of zijn voorzien van een ontheffing;
- Waar mogelijk worden ritten gecombineerd. Dit wordt gerealiseerd door middel van een uitgebreid planningsschema;
- De organisatie stelt fietsen beschikbaar voor personeel en leveranciers;
- De organisatie gebruikt elektrisch aangedreven golfkarren;
- Loveland probeert enkel samen te werken met milieubewuste leveranciers en partners en deelt de groene visie met derden.
- Loveland brengt in kaart welk schoon vervoer wordt gebruikt bij onze leveranciers, de minimale eis is euro4 (bestel/ vracht)

3.7 Maatregelen op gebied van sociale duurzaamheid

- Loveland biedt statushouders de mogelijkheid mee te werken op het festival. Dit wordt mede mogelijk gemaakt door de gemeente Amsterdam;
- Loveland zet vrijwilligers in voor diverse functies tijdens de op-en afbouw en het festival;
- Het inzetten van lokale ondernemers;
- Omwonenden worden tijdig en volledig geïnformeerd.

3.8 Maatregelen op gebied van bodem en groen

- Beschrijving / schouw van de huidige situatie en achteraf;
- Slecht weer scenario;
- Er worden preventieve maatregelen getroffen m.b.t bodemverontreiniging door:
    a. Reguliere controle van tanks op lekkage
    b. Lekbakken worden geplaatst
    c. Vloeren ter bescherming van de vloer
    d. Visuele controle van bodem beschermende voorzieningen
- Podia, catering, sanitaire voorzieningen en andere zware opstallen zijn op een harde ondergrond geplaatst of er wordt gebruik gemaakt van rijplaten;
- Bij wateroverlast worden rolmatten, rijplaten of loopplanken gebruikt;
- Loveland laat een bodem en groen onderzoek uitvoeren;
- Elk jaar wordt een update van de natuurtoets uitgevoerd;
- 10 dagen voor de start van de opbouw van het evenement vindt een veldscan plaats.

3.9 Maatregelen op het gebied van locatie

- De organisatie informeert omwonenden en andere belanghebbenden in de omgeving over het aanstaande evenement en daarmee gepaarde maatregelen;
- Alle brandblussers voldoen aan de milieukeureisen voor brandblusmiddelen;
- Het evenemententerrein is fysiek gescheiden van de openbare ruimte.

4. Takenlijst coördinatoren

4.1 Milieucoördinator evenementen

TAKEN

- Uitvoer van het duurzaamheidbeleid en plan van aanpak
- Controleren opzet en naleving van duurzaamheidmaatregelen zoals beschreven in het plan van aanpak
- Verzamelen en rapporteren van milieugegevens
- Signaleren van verbeteringen op gebied van milieu en duurzaamheid

BEVOEGDHEDEN

- Anderen aanspreken op hun duurzaamheid of milieugedrag
- Stilleggen van activiteiten bij overtreding of duurzaamheid calamiteit

VERANTWOORDELIJKHEDEN

- Centraal aanspreekpunt voor milieuzaken
- Verantwoordelijk voor de uitvoer van het duurzaamheidbeleid van de organisatie en duurzaamheidplan van het evenement
- Verantwoordelijk voor het functioneren van de duurzaamheidmaatregelen
- Rapportage van de voortgang naar de productieleider
- Melden van onvolkomenheden met betrekking tot milieuaspecten
- Juist afhandelen van milieucalamiteiten

4.2 Grondstof coördinator evenementen

TAKEN

- Opzetten en uitvoer van grondstofplan voor het evenement met daarin
    - Beschrijving van aantal, type en plaatsing van de inzamelpunten
    - Communicatie ter ondersteuning van selectieve afvalinzameling
    - Overzicht van personeelsinzet die met afvalinzameling, begeleiding en sortering en lediging is belast
- Voorlichting medewerkers over afvalscheiding en voorkomen van afval
- Schriftelijke afspraken met leveranciers en betrokkenen over afvalmaterialen, folders en wegwerpartikelen (bv PET of PLA)
- Afspraken maken over gebruik van bierviltjes en gadgets o.i.d. met organisatie
- Afspraken over voorkoming van zwerfafval

BEVOEGDHEDEN

- Andere aanspreken op hun gedrag met betrekking tot het thema afval
- Stilleggen van activiteiten bij overtreding calamiteit rondom het thema afval

VERANTWOORDELIJKHEDEN

- Centraal aanspreekpunt voor afvalzaken
- Verantwoordelijk voor de uitvoer van het afvalplan van de organisatie
- Verantwoordelijk voor het functioneren van de maatregelen betreffende afvalpreventie
- Rapportage van de voortgang naar de productieleider
- Melden van onvolkomenheden met betrekking tot het thema afval
- Juist afhandelen van afvalcalamiteiten

Bijlagen 1 - fotomateriaal diverse maatregelen

Afval scheiden backstage



Afval scheiden frontstage



Recycling PET plastic

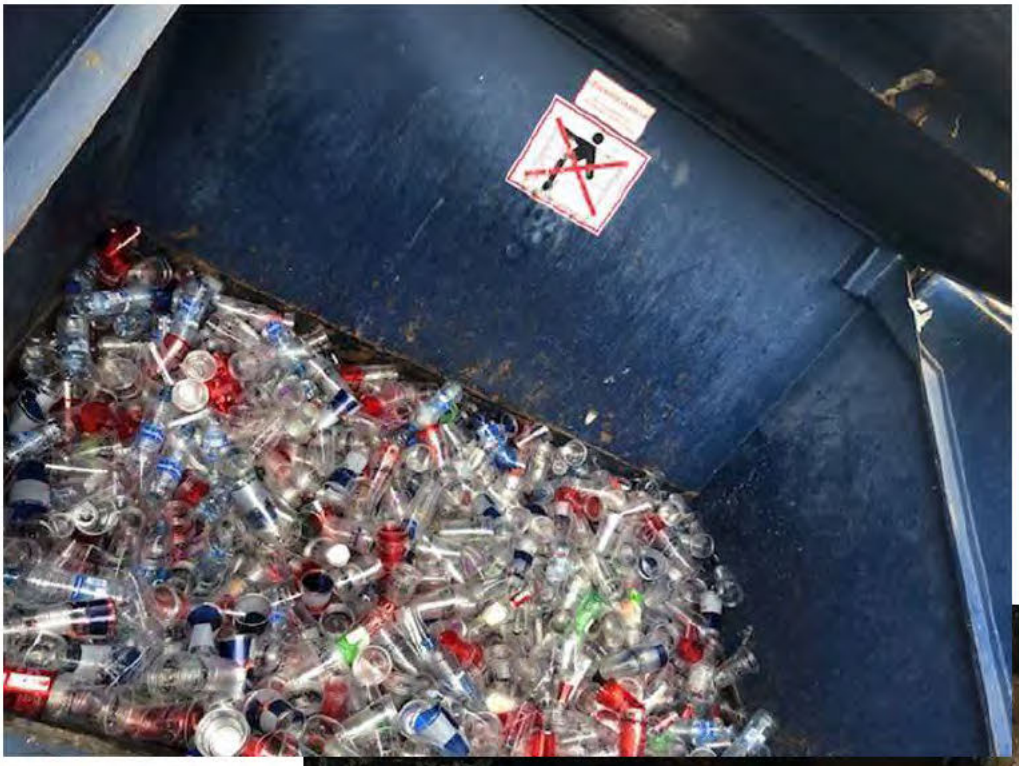

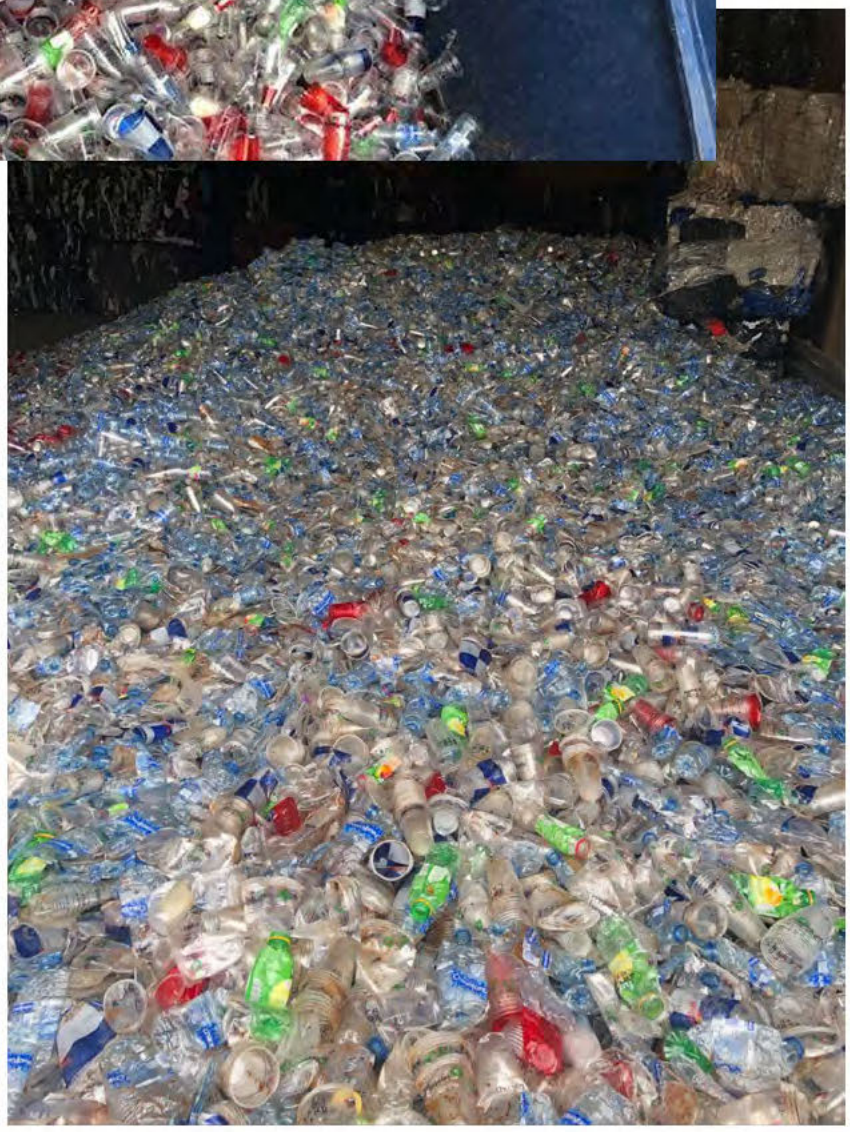

Schoonmaak teams



Statiegeldsysteem

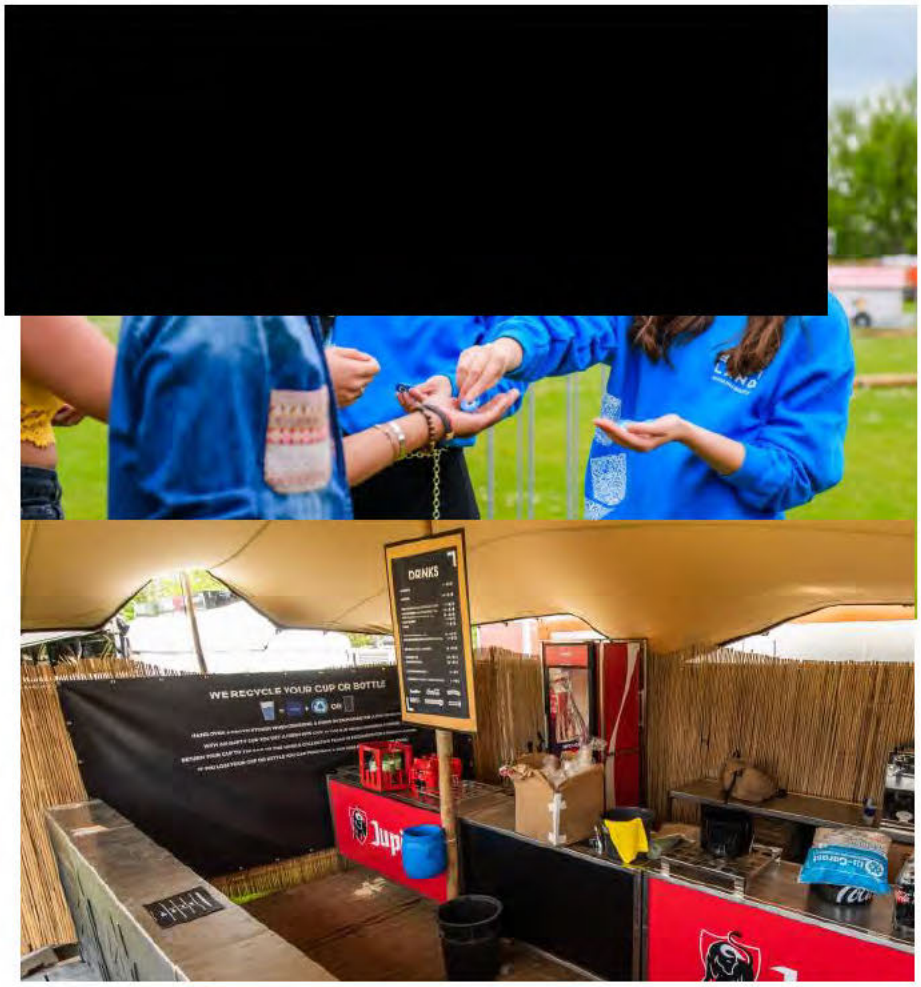

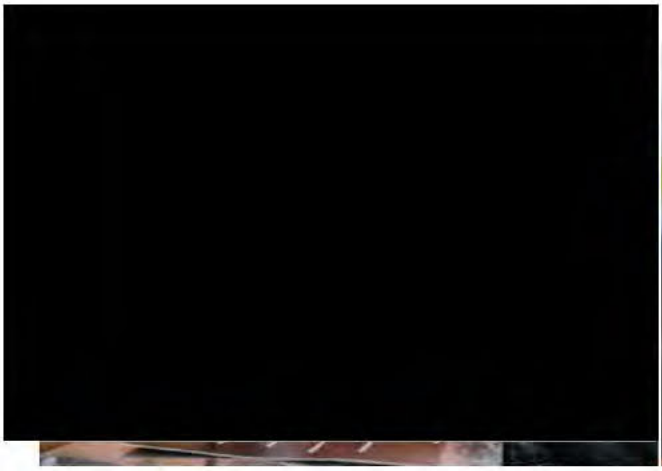




WE RECYCLE YOUR CUP OR BOTTLE
HAND OVER A RECYCLETOKEN WHEN ORDERING A DRINK IN EXCHANGE FOR A CUP OR BOTTLE.
WITH AN EMPTY CUP YOU GET A FRESH NEW CUP AT THE BAR WHEN ORDERING A DRINK.
RETURN YOUR CUP TO THE BAR OR MOBILE COLLECTING TEAMS IN EXCHANGE FOR A RECYCLETOKEN.
IF YOU LOSE YOUR CUP OR BOTTLE YOU CAN PURCHASE A NEW ONE FOR A DRINKTOKEN (COIN).
*RECYCLETOKENS DO NOT HOLD MONETARY VALUE.

Activatie - NEVER GIVE UP ON YOUR CUP





Bijlagen 2 - Certificaat Future Proof Loveland festival 2019



Vector Certificering

verklaart dat op basis van inspectie van het evenement

Loveland Festival

gehouden op 10 en 11 augustus 2019
in het Sloterpark te Amsterdam

In opdracht van Loveland Events B.V.
Helicopterstraat 25
1059 CE Amsterdam

voldoet aan de eisen van de criteria van:

Future Proof Festival 2019

Code en volgnummer certificatieschema : FPF.75/19.1
Registratienummer : VC2019081001
Afgiftedatum certificaat : 1 november 2019
Datum ondertekening : 1 november 2019
Plaats : Breda
Ondertekend door : [redacted]
[redacted]festival
[redacted]
: [redacted]
Directeur Vector Certificering
[redacted]

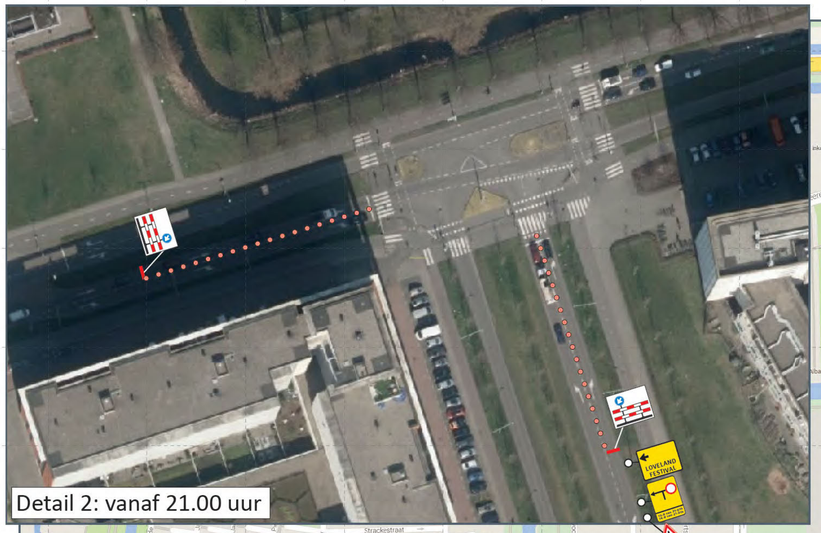



Uitstroom detail 3

Detail 2

Detail 1

Touringcars

Kiss & Ride

Afgedraaid plaatsen

Evenemententerrein

Uitstroom

Uitstroom

Betaalborden:
2x losse 15 euro
t.b.v. de zondag

TVM worden aangevraagd voor:

Parkeren: (straatnamen)
- Dokter Meurerlaan
- Abe Lenstralaan
- Han Hollanderlaan
- Herman Bonpad
- Slotermeerlaan
- Willinklaan
- Troelstralaan
- Pres. Allendelaan

Taxi Noordzijde Kruising(en)
Noordzijde - Burgemeester Rendorpstraat
Noordzijde - H.M. Kraaijvangerstraat

t.v.m. afsluiting:

TRAFFIC SUPPORT

Traffic Support Events B.V.
Loggerweg 7
8042 PG Zwolle
038 - 4256740
contact@trafficsupport.nl

LOVELAND

Loveland Events BV
Hellcoperstraat 25
1059 CE Amsterdam
+31 (0) 20 6894714

Bordenplan

Project	Loveland	Project Manager	
Datum	13 & 14 augustus 2022	Tekenaar	
Plaats	Amsterdam	Versie	1 (concept)
Locatie	Slotermeerpark	Datum	24-03-2022
Aantal bezoekers	25.000	Formaat	A1

Vertrouwelijk

Festivalterrein
Parkeerplaats bezoekers
Parkeerplaats Arbter
Arbter Shuttlebus
Touringcars
Looprug
Kiss & Ride
Taxi
Fietsenstalling
Arbter transportallon
Route bezoekers
Alternatieve route
Fietsroute
Looproute
Touringcarroute
Taxiroute
Route VIP/Arbter

Kaart 1


WIJK 1
WIJK 2
WIJK 3
WIJK 4
WIJK 5
T.b.v. afsluiting fietspad
T.b.v. wildparkeerders & ongewenste taxi's/ K+R
T.b.v. afsluiting fietspad
Taxistandplaats
Bufferzone taxihalte
Artist
Beveiliging
Verkeersregelaar
Pendelbus-begeleiding
Pendelbus-begeleiding
Evenemententerrein
Oversteek-begeleiding
Touringcars
Kiss & Ride
Personeelsinzet station Sloterdijk n.t.b.
Operationeel coördinator 1
Liaison 2
Sector coördinator financieel 3
Coördinator productie & Parkeren 4
Coördinator afzettingen 5
Bus Coördinator 6
3x Divers 99
Personeels Coördinator 7
Aanvulling legenda
Instroom
Uitstroom
In- en uitstroom (gehele dienst)
Instroom, uitstroom (onderbroken dienst)
TRAFFIC SUPPORT
LOVELAND
Traffic Support Events B.V.
Loggerweg 7
8042 PG Zwolle
038 - 4256740
contact@trafficsupport.nl
Loveland Events BV
Helicopterstraat 25
1059 CE Amsterdam
+31 (0) 20 6894714
Personeelsoverzicht
Project
Loveland Festival
Project Manager
Datum
13 en 14 augustus 2022
Tekenaar
Plaats
Amsterdam
Versie
1 (concept)
Locatie
Sloterpark
Datum
24-03-2022
Aantal bezoekers
25.000
Formaat
A1
Vertrouwelijk
Festivalterrein
Parkeerplaats bezoekers
Parkeerplaats VIP/crew/Artist
Artist Shuttlebus
Touringcars
Loopbrug
Kiss & Ride
Taxi
Fietsenstalling
Kaart
2

Pendelbuffer

Kaart 6

Detail 1

Pendelbushalte uitstroom
(op afgesloten Pres. Allendelaan
vanaf circa 21h)

Pendelbushalte instroom
(in de parkeervakken)

Detail 1

N

W O

Z

TRAFFIC SUPPORT

Traffic Support Events B.V.
Loggerweg 7
8042 PG Zwolle
038 - 4256740
contact@trafficsupport.nl

LOVELAND

Loveland Events BV
Helicopterstraat 25
1059 CE Amsterdam
+31 (0) 20 6894714

Pendelbusroute

Project	Loveland Festival	Project Manager	[redacted]
Datum	13 & 14 augustus 2022	Tekenaar	[redacted]
Plaats	Amsterdam	Versie	1 (concept)
Locatie	Sloterpark	Datum	24-03-2022
Aantal bezoekers	25.000 per dag	Formaat	A3
			Vertrouwelijk

Pendelbusroute

Kaart 3

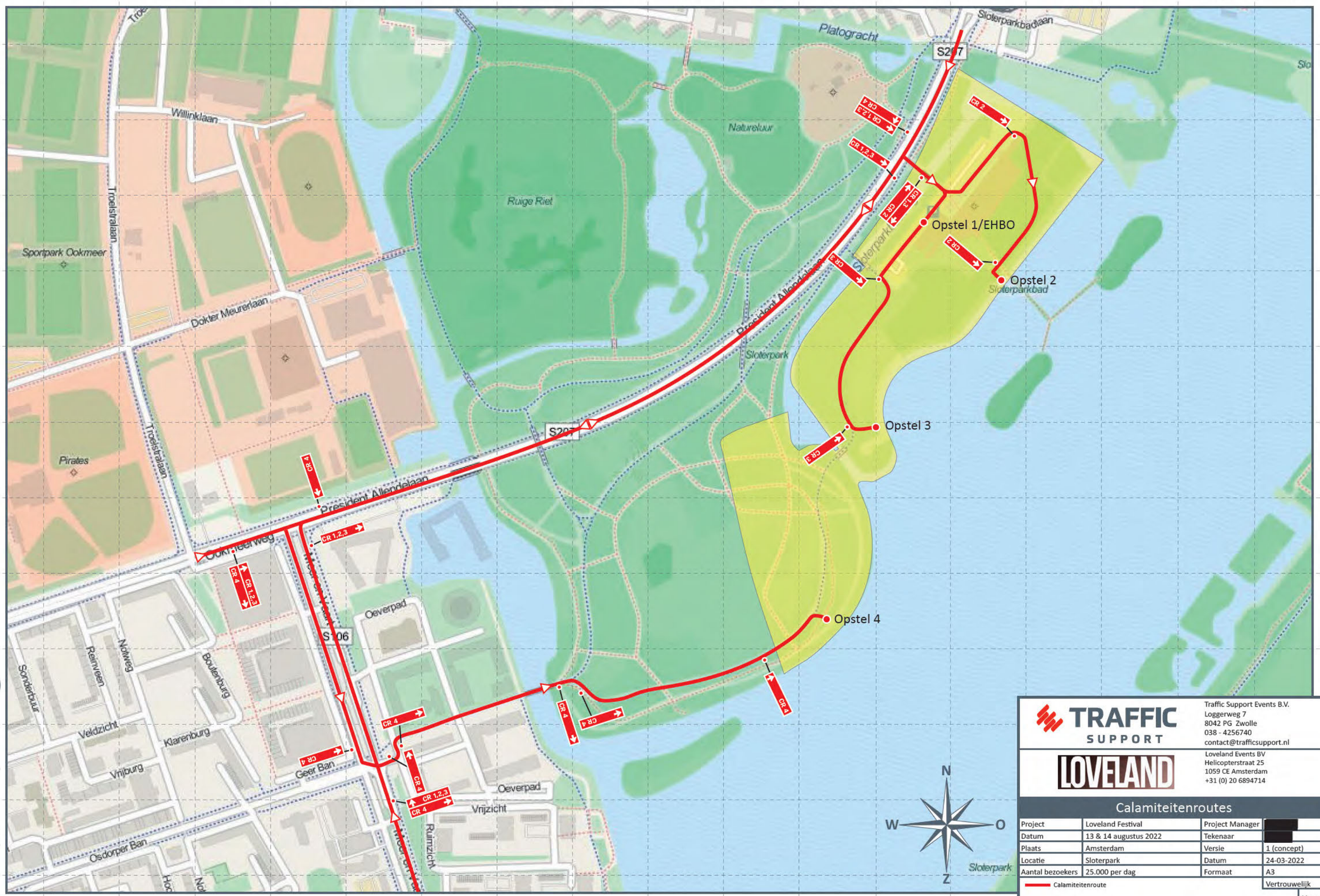

TRAFFIC SUPPORT

Traffic Support Events B.V.
Loggerweg 7
8042 PG Zwolle
038 - 4256740
contact@trafficsupport.nl

LOVELAND

Loveland Events BV
Helicopterstraat 25
1059 CE Amsterdam
+31 (0) 20 6894714

Calamiteitenroutes

Project	Loveland Festival	Project Manager	[redacted]
Datum	13 & 14 augustus 2022	Tekenaar	[redacted]
Plaats	Amsterdam	Versie	1 (concept)
Locatie	Sloterpark	Datum	24-03-2022
Aantal bezoekers	25.000 per dag	Formaat	A3
			Vertrouwelijk

Calamiteitenroute

Kaart 4





Detail 1

5x2 prullenbakken
5 toiletten
3 plaskruizen
Verdelen over de
gehele lengte

370 meter dranghekken
148 st.

285 meter dranghekken
114 st.

Klaphek met wiel

Detail 2

4x2 prullenbakken
5 toiletten
3 plaskruizen

Totaal kaart 5

- 24 prullenbakken
- 13 toiletten
- 8 plaskruizen
- 90 dranghekken
- 352 dranghekken (rondom nieuwbouw)
- 106 ongezeilde bouwhekken
- 1 klaphek met wiel

TRAFFIC SUPPORT
Traffic Support Events B.V.
Loggerweg 7
8042 PG Zwolle
038 - 4256740
contact@trafficsupport.nl

LOVELAND
Loveland Events BV
Helicopterstraat 25
1059 CE Amsterdam
+31 (0) 20 6894714

Productiekaart

Project	Loveland Festival	Project Manager	[redacted]
Datum	13 & 14 augustus 2022	Tekenaar	[redacted]
Plaats	Amsterdam	Versie	1 (concept)
Locatie	Sloterpark	Datum	24-03-2022
Aantal bezoekers	25.000 per dag	Formaat	A1
			Vertrouwelijk

Fietsenstalling
Pendelbushalte
Taxi
Lichtmast
Loop- of rijroute
Pendelbus
Dranghekken
Fietsroute
Bouwhekken ongezeild

Kaart 5

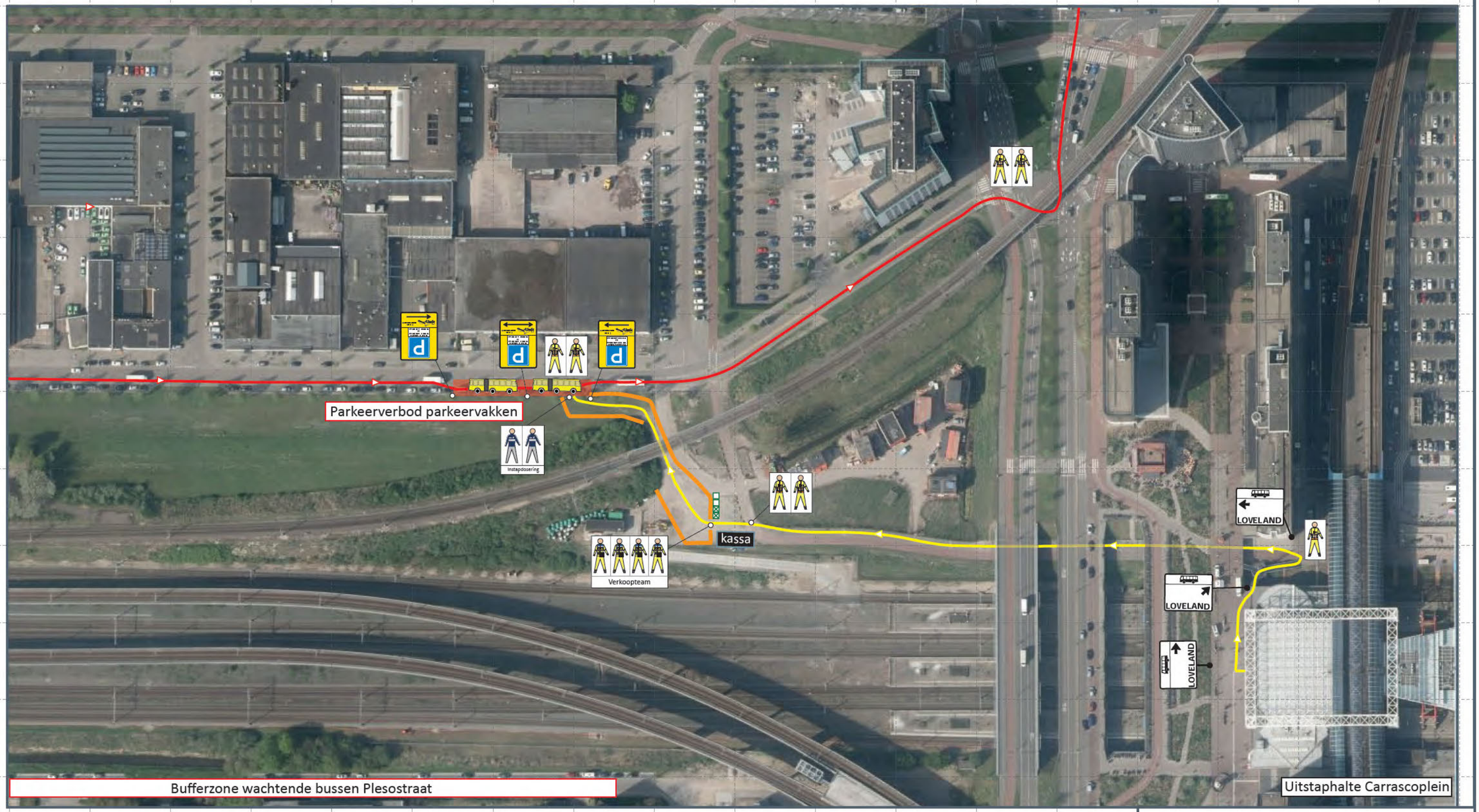

N
W O
Z

Coördinator

TRAFFIC SUPPORT
Traffic Support Events B.V.
Loggerweg 7
8042 PG Zwolle
038- 4256740
contact@trafficsupport.nl

Pendelbushalte Rhoneweg

Project	Loveland Festival	Project manager	[redacted]
Datum	13 & 14 augustus 2022	Tekenaar	[redacted]
Plaats	Amsterdam	Versie	1 (concept)
Locatie	Sloterpark	Datum	24-03-2022
Aantal bezoekers	25.000 per dag	Formaat	A3
			Vertrouwelijk

Pendelbushalte
Pendelbusroute
Looproute
Alternatieve looproute
Dranghekken

Kaart 6B

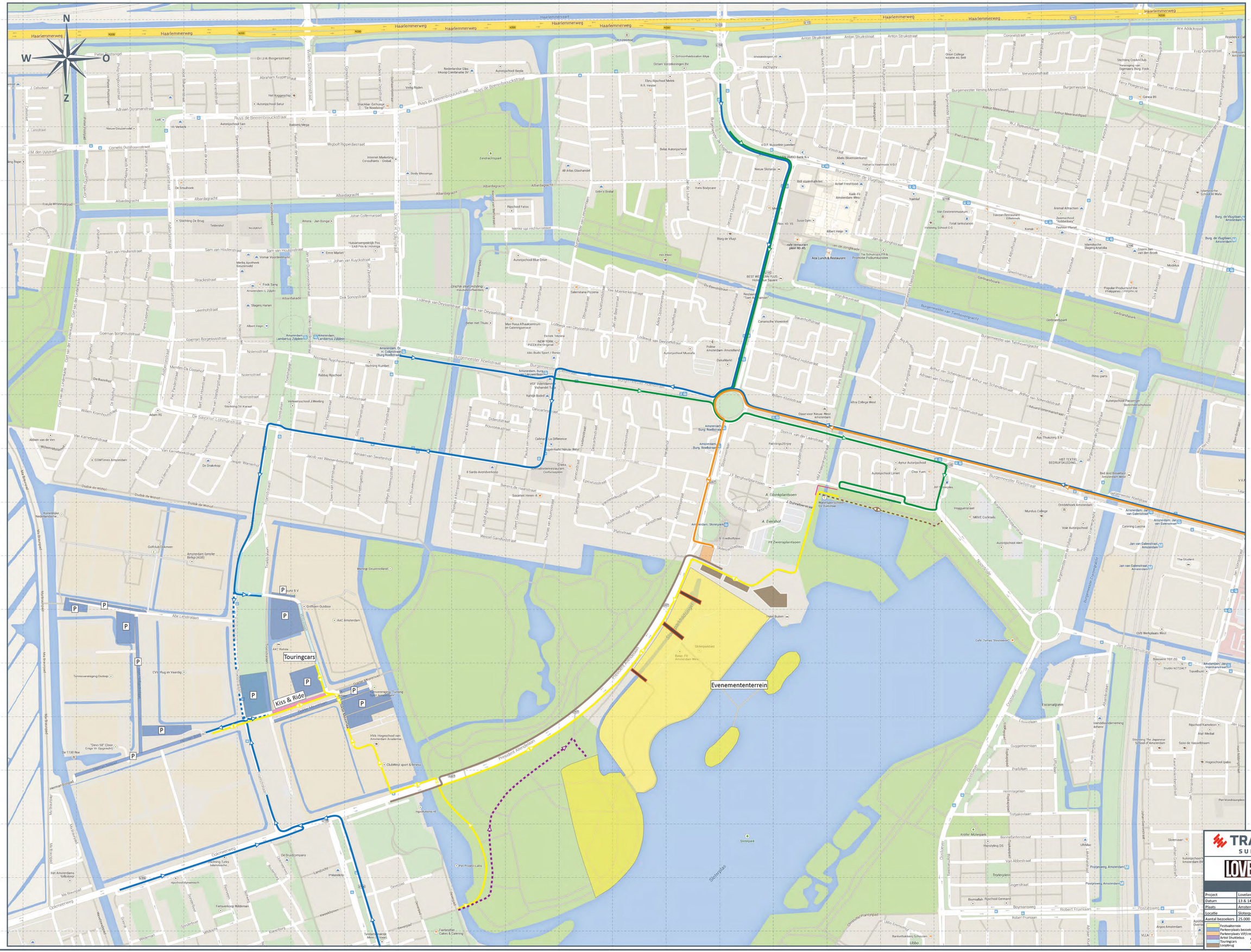

TRAFFIC SUPPORT	Traffic Support Events B.V. Loggerweg 7 8042 PG Zwolle 038 - 4256740 contact@trafficsupport.nl		
LOVELAND	Loveland Events BV Helicopterstraat 25 1059 CE Amsterdam +31 (0) 20 6894714		
Routeplan			
Project	Loveland	Project Manager	[redacted]
Datum	13 & 14 augustus 2022	Tekenaar	[redacted]
Plaats	Amsterdam	Versie	1 (concept)
Locatie	Sloterpark	Datum	24-03-2022
Aantal bezoekers	25.000 per dag	Formaat	A1
			Vertrouwelijk
Festivalterrein Parkeerplaats bezoekers Parkeerplaats VIP/crew/Artist Artist Shuttledienst Touringcars Loopbrug	Kiss & Ride Taxi Fietsenstalling Artist transportation Fietsroute Looproute	Route bezoekers Alternatieve route Touringcarroute Taxiroute Route VIP/artist	Kaart 7

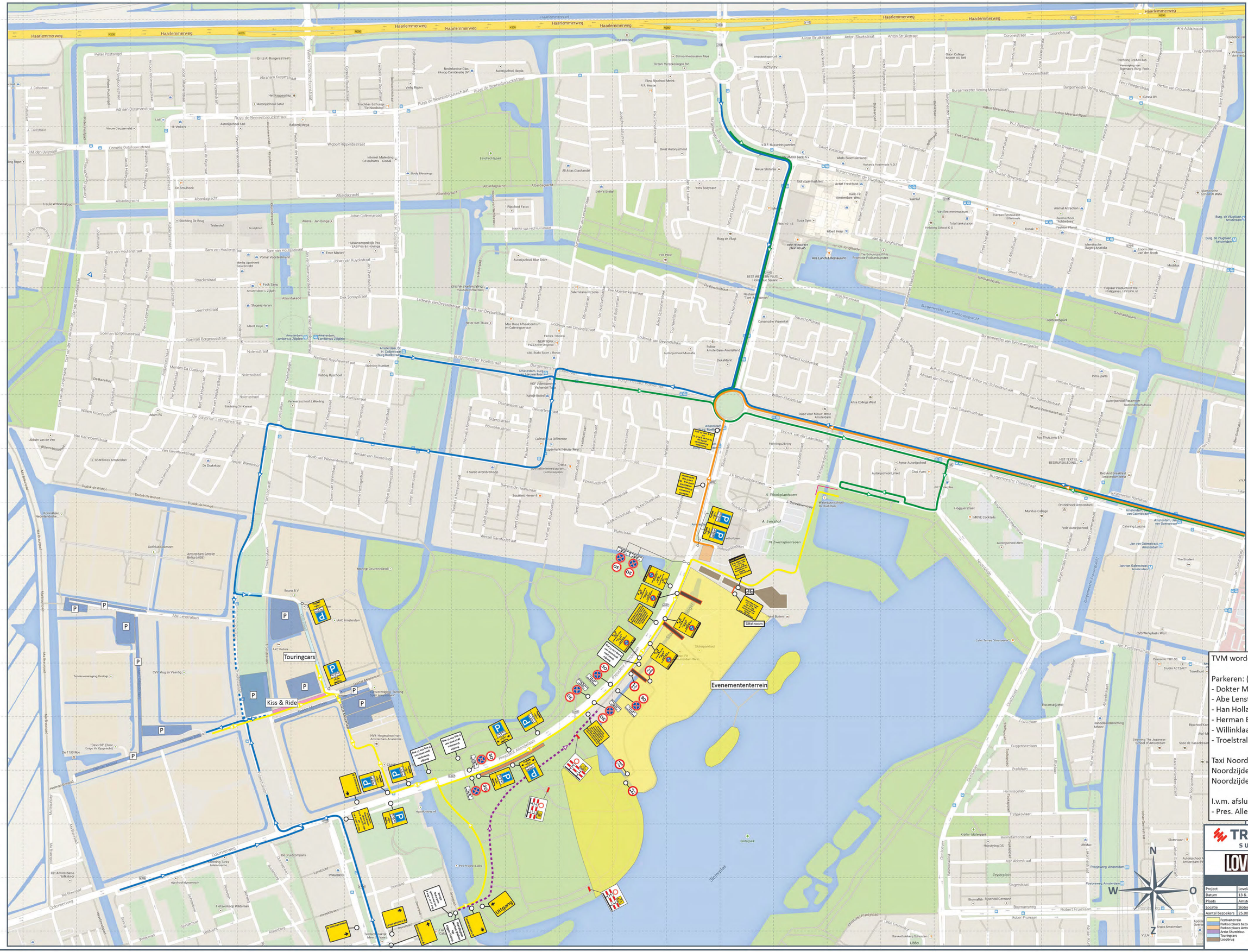
Touringcars
Kiss & Ride
Evenemententerrein
Uitgang
Uitstroom
Haarlemmerweg
Haarlemmerstraat
Ruys de Beerenbrouckstraat
Albardagracht
Burgemeester Roëllstraat
Burgemeester Fockstraat
Burgemeester De Vlugtlaan
Burgemeester Rendorpstraat
Burgemeester Verweystraat
Burgemeester Elsenlaan
Burgemeester Meineszlaan
Burgemeester Roëlstraat
Burgemeester Tenbosstraat
Burgemeester van Tienhovenstraat
Burgemeester van Hennenweg
Burgemeester Reigerstraat
Burgemeester Oudlaan
Burgemeester Verlaanstraat
Burgemeester Hogguerstraat
Burgemeester Fockstraat
Burgemeester Elsenlaan
Burgemeester Meineszlaan
Burgemeester Roëlstraat
Burgemeester Tenbosstraat
Burgemeester van Tienhovenstraat
Burgemeester van Hennenweg
Burgemeester Reigerstraat
Burgemeester Oudlaan
Burgemeester Verlaanstraat
Burgemeester Hogguerstraat
Abe Lenstralaan
Han Hollanderlaan
Herman Bonpad
Willinklaan
Troelstralaan
Dokmeerweg
Dudok de Witmod
Dudokdreef
Dudokplein
Dudokpark
Dudokpad
Dudokhof
Dudokstraat
Dudokweg
Dudokbrug
Dudokkade
Dudokplantsoen
Dudokbuurt
Dudokbos

Veiligheidsplan
Loveland Festival 2022
Sloterpark, Amsterdam

Versie: 4

Inhoudsopgave

Inhoudsopgave 2
Inleiding 4
1. Risicoanalyse 5
1.1 Algemene informatie 5
1.2 Activiteitenprofiel 5
1.3 Bezoekersprofiel 6
1.4 Locatie en ruimtelijk profiel 6
1.5 Toegankelijkheid mindervalide bezoekers 7
1.6 Dreigingsprofiel 7
1.7 Organisatie 7
2. Programma 9
2.1 Algemene informatie 9
2.2 Programma / line up 9
2.3 Entertainment & randactiviteiten 9
2.4 Zwembad Optisport 9
2.5 Plattegrond 11
2.6 Horeca 11
2.7 Statiegeld systeem 11
2.8 Hygiëne 11
2.9 Duurzaamheid 11
3. Inzet beveiligingsmedewerkers tijdens de evenementen 12
..... 12
4. Coördinatieteam 14
4.1 Contactpersonen veiligheidspartners organisatie 14
4.2 Afstemmingsoverleg 14
5. Medische organisatie 15
6. Technische hygiënezorg 16
6.1 Sanitaire voorziening 16
6.2 Gratis drinkwater 16
6.3 Horeca 16
6.4 Lockers 16
6.5 Afval 16
7. Maatregelen t.b.v. alcohol- en drugspreventie 18
7.1 Zero tolerance beleid & proactieve maatregelen 18
7.2 NIX18 beleid 19
7.3 Richtlijnen drugs-/wapenbeleid 19
7.4 Richtlijnen voor aanhouding 19
8. Brandveiligheid 21
8.1 Nooduitgangen 21
8.2 Vluchtroutes 21
8.3 Calamiteitenroutes en opstelplekken 21
8.4 Communicatie 22
8.5 Centrale post 22
8.6 Contactpersonen ontruiming/calamiteit 22
9. Beveiliging 23
9.1 Samenwerking en ervaring 23
9.2 Taken en verantwoordelijkheden 23
9.4 Organisatie- communicatiestructuur beveiliging 25
10. Crowdmanagement 27
10.1 Maatregelen crowdmanagement 27
10.2 Instroom 27
10.3 Uitstroom 28
10.4 Crowdcontrol en overcrowding 28
10.4.1 Protocol bezoekers en (extreem)weer 28
10.5 Toezicht buitenterrein 29
11. Calamiteitenscenario's 30
11.1 Geweld 30
11.2 Volksgezondheid 30
11.3 Gedrang 31
11.4 Extreem weer en algemene beheersmaatregelen Bouwsels zoals tenten 31
11.4.1 Warm weer 33
11.5 Massale opkomst 34
11.6 Brand bouwwerken 34
11.7 Bommelding 34
11.8 Zakkenrollerij/diefstal 34
11.8.1 Preventief aangaande zakkenrollers 35
11.8.2 Indien de bezoeker gerold wordt 35
11.9 Grootschalige ordeverstoring (Geweld) 35
11.10 Medisch ongeval 36
12. Ontruiming evenementen 37
12.1 Verantwoordelijkheid en beslissingsbevoegdheid 37
12.2 Communicatie 37

12.3 Nooduitgangen 38
13. Communicatieplan 39
13.1 Omwonenden 39
13.2 Bezoekers 39
14. Bereikbaarheid en mobiliteit 41
15. Bijlage 42
15.1 Bijlage A - proactieve maatregelen 42
15.2 Bijlage B - Formulier Bommelding 43
Bijlagen 15 C – Huisregels 44

Inleiding

Het veiligheidsplan is opgesteld door de organisatie Loveland Events in samenwerking met 5.1.2.f 5.1.2.f

In dit document wordt de specifieke informatie over het betreffende evenement toegelicht. Uitgangspunt van het veiligheidsplan is dat Loveland Events verantwoordelijk is voor de veiligheid van publiek, medewerkers, omstanders en publieke eigendommen. Daartoe is op de locatie de directe leiding in handen van de door Loveland Events aangewezen contactpersoon (5.1.2.f . Bij incidenten zal Loveland Events indien van toepassing een beroep doen op politie, brandweer en GHOR.

Onderstaand de uitgangspunten van het veiligheidsplan;

- De organisator én de door haar ingehuurde partijen handelen conform het goedgekeurde veiligheidsplan (en vergunningvoorschriften).
- Het goedgekeurde veiligheidsplan bevindt zich in ieder geval bij de organisator, de gemeente, de politie, de brandweer, de GHOR, de beveiligingsorganisatie en de medische diensten.
- De organisator blijft te allen tijde verantwoordelijk voor de veiligheid van de bezoekers en een ordelijk verloop van de evenementen, ook als de gebeurtenissen niet in het veiligheidsplan zijn voorzien.

Tevens benadrukken wij graag dat de aanvraag wordt ingediend voor één evenement namelijk Loveland Festival op 13 en 14 augustus 2022. Mochten er bij het doornemen van de verschillende bijlagen onduidelijkheid over de data ontstaan dan is deze opmerking leidend.

Opmerking:
Vanaf 23 maart 2022 gelden er geen Corona-maatregelen meer voor evenementen. Het Covid-19 protocol is om deze reden dan ook niet opgenomen in de plannen.

1. Risicoanalyse

Dit hoofdstuk biedt allereerst kort plek voor de algemene informatie over het evenement. Vervolgens wordt verder ingegaan op de risicoanalyse. De risicoanalyse wordt vastgesteld door te kijken naar vier onderdelen, te weten:

- Activiteitenprofiel
- Bezoekersprofiel
- Locatie en ruimtelijk profiel
- Dreigingsprofiel

1.1 Algemene informatie

Loveland Festival betreft een meerdaags festival bestaand uit 2 programma onderdelen, verspreid over 2 dagen. Indien de gegevens van dag 1 en dag 2 niet overeenkomen wordt er gesproken over zaterdag en zondag. Bijgeval de gegevens overeenkomen, worden deze gegevens één keer toegelicht.

Naam evenement:		Loveland Festival
Datum:		13 & 14 augustus 2022
Soundcheck:		Vrijdag 12 augustus van 16:00 uur tot 20:00 uur. Geprobeerd wordt om zo vroeg mogelijk de soundcheck te starten en af te ronden. Echter wanneer de opbouw van de techniek dit niet toelaat is enige spelling benodigd.
Duur soundcheck:		Maximaal 3 uur (niet aaneengesloten, maximaal 30 minuten per area)
Opbouw evenement:		Zaterdag 6 augustus t/m vrijdag 12 augustus 2022
		Dagelijks van 07:00 uur tot 23:00 uur. Na 23:00 uur worden er enkel geluidsarme-activiteiten uitgevoerd.
Afbouw evenement:		Maandag 15 augustus t/m woensdag 17 augustus 2022
Oplevering terrein:		Woensdag 17 augustus 2022, 23:00 uur
Aantal dagen op-afbouw		10 dagen totaal
Aantal evenementdagen		2 dagen totaal
Locatie:		Sloterpark te Amsterdam
Indoor / outdoor:		Outdoor
Soort evenement:		Muziekevenement
Begin- en eindtijd zaterdag:		11:00-23:00 uur
Begin- en eindtijd zondag:		13:00-23:00 uur
Max. aantal bezoekers:		25.000 per dag
Leeftijdsgrens:		18+
Toegang:		Kaartverkoop
Deurverkoop:		Afhankelijk van de voorverkoop maar meestal een aantal kaarten om zwarthandel tegen te gaan.

1.2 Activiteitenprofiel

In het activiteitenprofiel worden veiligheidsrisico's van het evenement geanalyseerd.

Aard van de activiteit:		Muziekevenement (dance)
Tijdsdimensies:		Ochtend, middag en avond
Bijzondere activiteiten gepland:		Nee
Vertragingen/ afgelaste onderdelen:		Nee
Relatie van de activiteit tot het publiek:		Actief publiek, statisch dansend
Eigenschappen van de organisator en het personeel:		Organisator: veel ervaring met organiseren grootschalige evenementen Personeel: Relatief veel ervaring met de door haar uit te voeren werkzaamheden
Aandachtspunten:		Drank en drugsgebruik

Verdere informatie met betrekking tot de invulling van het programma is terug te vinden in het hoofdstuk *programma*.

1.3 Bezoekersprofiel

Het bezoekersprofiel voor Loveland Festival is opgesteld aan de hand van de ervaringen uit het verleden (inmiddels ruim 25 jaar). Meer informatie hierover is terug te vinden in paragraaf *1.6 organisatie*.

Identificeerbaarheid publiek:		Anoniem
Verblijfsduur zaterdag:		Max 12 uur
Verblijfsduur zondag:		Max 10 uur
Contractuele relatie:		Eenmalig op basis van ticket aankoop
Samenstelling publiek:		Heterogeen
Zelfredzaamheid t.o.v. leeftijd/gezondheid:		Goed
Geestelijke/emotionele gezondheidstoestand:		Goed
Doel van de bezoeker:		Muziek/ entertainment
Culturele/ scholingsachtergrond:		Divers
Rol aanwezigheid:		Toeschouwer

Loveland Events heeft reeds een grote achterban opgebouwd van trouwe bezoekers. De bezoekers van Loveland Festival zijn grotendeels bezoekers die ook de andere evenementen van Loveland Events bezoeken door het jaar heen.

Het evenement wordt bezocht door mensen van verschillende leeftijden. De doelgroep is jong volwassenen, uit de Randstad en in de leeftijd van 18 tot 30 jaar, met een gemiddelde leeftijd van 25 jaar. Het betreft heterogeen publiek met gelijke gestemdheid.

Loveland Festival staat in het teken staat van elektronische dansmuziek met Nationale, Internationale en lokale techno DJ's. Deze muziekstroming betreft een stroming waardoor geen risico gerelateerde bezoekers/activiteiten worden verwacht tijdens het evenement.

Zelfredzaamheid
Op basis van voorgaande evenementen is bekend dat 99% van de bezoekers zelfredzaam is.

1.4 Locatie en ruimtelijk profiel

Het ruimtelijk profiel betreft de omgeving waarin het evenement plaatsvindt. Onveiligheid in een menigte ontstaat door een combinatie van statische en dynamische factoren.

Locatie:		Sloterpark te Amsterdam
Area's:		6
Geluid:		Zie geluidsplan
Overige gebieden:		Facilitaire zaken als lockers, food area, bars
Productiedorp:		Backstage aanwezig
Kwaliteit hek en sluitwerk:		Tijdelijk hekwerk wordt geplaatst, op locatie te inspecteren door organisatie/beveiliging.
Breedte en bereikbaarheid nooduitgangen:		Voldoende
Zichtbaarheid/locatie blusmiddelen:		Voldoende
Kwaliteit aan/afvoerroutes publiek:		Voldoende
Kwaliteit aan/afvoerroutes deelnemers:		Voldoende
Mate van spreiding van het publiek:		Voldoende
Toegankelijkheid:		Afgebakend voor bezoekers
Ruimtelijke omgeving:		Overzichtelijk, buitenterrein
Eigendomsstructuur:		Privaat
Grootte evenement:		Niet gemeentegrensoverschrijdend
Ondergrond evenementenlocatie:		Hoofdzakelijk gras
Objecten/ constructies:		Podium, toiletvoorzieningen, horecapunten, hekwerk, tribune en tenten

Bereikbaarheid voor hulp- en nooddiensten:		Voldoende
Infrastructuur toereikend?:		Ja
Seizoen:		Zomer
Risico's m.b.t. weersinvloeden:		Nader te bepalen op basis van advies weerdienst.

Het bezoekersgedeelte wordt, waar nodig, afgezet met hooggezeild hekwerk zodat de bezoekers niet in de overige gebieden kunnen komen. Naast de ingang/uitgang worden extra vluchtroutes gecreëerd bestaande uit klaphekken van 3.50 m, waar in het geval van calamiteiten gebruik van kan worden gemaakt.
Deze nooduitgangen worden duidelijk aangegeven met behulp van zogenaamde banners of nooduitgangverlichting. Op de plattegrond van het evenement zijn deze nooduitgangen weergegeven.

1.5 Toegankelijkheid mindervalide bezoekers

Loveland heeft als speerpunt dat een festival toegankelijk dient te zijn voor alle bezoekers, in de breedste zin van het woord. Daarom wordt er op diverse manieren aandacht besteed aan het toegankelijk maken van het evenement. Hieronder wordt kort aangegeven welke acties er worden ondernomen:

1. Communicatie: Online wordt aangegeven dat mindervalide personen voor aanvang van het evenement contact met de organisatie kunnen opnemen voor vragen omtrent bijvoorbeeld de toegankelijkheid/bereikbaarheid van het evenement.
2. Parkeren: Voor mindervalide bezoekers die vooraf contact opnemen met de organisatie, zal een parkeerplaats worden gereserveerd op de crewparkeerplaats, welke zich dichtbij de ingang van het evenement bevindt. Indien gewenst zorgen we voor begeleiding naar de entree. Indien mindervalide bezoekers voorafgaand aan het evenement geen contact hebben opgenomen met de organisatie, maar wel een reguliere parkeerkaart hebben gekocht, kunnen zij op vertoon van hun invalideparkeerkaart en hun identiteitsbewijs alsnog op de crewparkeerplaats parkeren.
3. Entree: bij de entree wordt een aparte doorgang gerealiseerd voor o.a. rolstoelen. Deze doorgang is breder dan de reguliere poorten en bevindt zich altijd aan de linker of rechterzijde en nooit in het midden. Ook is er duidelijke bijhorende signing aanwezig.
4. Loopplanken/ramps: Op diverse locaties, waar een opstap aanwezig is, worden ramps geplaatst. Deze ramps zorgen ervoor dat de verhoging van bijvoorbeeld de lockertent of een tent van een stage tevens toegankelijk is voor o.a. een rolstoel.
5. Toilet: zoals aangegeven in hoofdstuk 6 is er één mindervalide toilet aanwezig per toiletgroep. Deze wordt altijd vooraan bij de toiletgroep geplaatst. Dit toilet is afgesloten en alleen door het toiletpersoneel te openen voor mindervalide personen.

Ter aanvulling op bovenstaand; in geval van een calamiteit zijn alle nooduitgangen goed toegankelijk voor mindervalide personen of bezoekers in een rolstoel. Deze noodroutes zijn meerdere meters breed en indien er bekabeling over de grond gelegd is, zijn deze te allen tijde voorzien van zogeheten 'yellow jackets'. De organisatie adviseert de mindervalide persoon om een 'begeleider' mee te nemen. Deze persoon kan de mindervalide in kwestie te allen tijde begeleiden, zo ook in geval van een calamiteit. Daarnaast zijn er meer dan voldoende personeelsleden, beveiliging -en EHBO-medewerkers aanwezig om deze bezoekers te ondersteunen waar nodig.

1.6 Dreigingsprofiel

5.1.2.h

1.7 Organisatie

Loveland Events produceert diverse dance- en lifestyle evenementen in Amsterdam. Het bedrijf bestaat reeds meer dan 25 jaar en onderscheidt zich door haar diversiteit en liefde voor het vak.
De organisatie is reeds verantwoordelijk voor meerdere muziekevenementen, met name in de regio Amsterdam. Om de organisatie van de evenementen goed te laten verlopen, huurt de organisatie extern

professionele bedrijven in om hen te ondersteunen in bijvoorbeeld; technische productie, beveiliging, mobiliteit etc.

Jaarlijks terugkerende evenementen van Loveland Events zijn op dit moment:

Naam evenement	**Locatie**	**Aantal bezoekers**
Loveland Van Oranje	Meerpark	20.000
Music On Festival	Havenpark	15.000
Diynamic	Amsterdamse Bos	15.000
909	Amsterdamse Bos	15.000
Loveland Festival	Sloterpark	50.000
Loveland ADE	Mediahaven	12.000
Loveland ADE	Theater Amsterdam	10.000

2. Programma

Binnen dit hoofdstuk wordt nader ingegaan op het programma van het evenement. Allereerst wordt een verkort beeld van de algemene informatie weergegeven. Vervolgens komt de line up aan bod. Daarna wordt dieper ingegaan op het entertainment en de randactiviteiten. Tot slot wordt gekeken naar de aanwezige horeca en regelgeving.

2.1 Algemene informatie

Programma:		Elektronische dansmuziek met Nationale, Internationale en lokale techno DJ's
Entertainment:		O.a. massage, spelletjes als Mega twister en Mega schaken, markt
Horeca – drinks:		Pro-drinks
Horeca – food:		Number1

2.2 Programma / line up

Tijdens het evenement zijn er vijf openluchtpodia aanwezig en één overdekt podia van waaruit door verschillende DJ's elektronische- en technomuziek ten gehore wordt gebracht. De programmering bestaat uit nationale, internationale en lokale techno DJ's. De artiesten zijn allemaal bekend in de Nederlandse dancescene, maar geen 'mainstream' artiesten die in de landelijke hitparade terugkomen. De programmering wordt op de website en social media van Loveland gepubliceerd.

2.3 Entertainment & randactiviteiten

Loveland Festival is in eerste instantie een dansevenement, maar wil daarnaast binnen het evenement elementen van entertainment terug laten komen. Op het terrein wordt een entertainmentgedeelte ingericht. De onderstaande activiteiten worden aangeboden:

- Massage (stoelmassage)
- Photobooth
- Waterfietsen in de Sloterplas
- Zwemmen in het buitenzwembad van Optisport (enkel bij mooi weer)
- Schilderen
- Mega twister
- Mega schaken
- Kleding knippen
- Voorlees juf
- Merchandise

Loveland werkt enkel met gekwalificeerde bedrijven/partijen. Daarnaast worden alle activiteiten begeleid en is er de gehele dag toezicht vanuit de organisatie.

2.4 Zwembad Optisport

Het buitenzwembad van Optisport zal op 13 en 14 augustus 2022 onderdeel zijn van het evenemententerrein. In het algemene toezichtplan van het Sloterparkbad, wordt hier nader op ingegaan. Het plan is separaat bijgevoegd bij de vergunningaanvraag (bijlage Toezichtplan Optisport Amsterdam). Tevens wordt hieronder een nadere toelichting gegeven:

Posities

1. Buitenbad 2 toezichthouders
2. Sloterplas 2. Sloterplas reddingsbrigade per boot

Aandachtspunten per bassin / positie

1. Buitenbad

Het buitenbad is tijdens het evenement te gebruiken door bezoekers van het festival. Voor het toezichthouden bij het buitenbad gelden dezelfde regels als in het toezichtplan staan vermeld.

Specifieke aandachtspunten:
Bezoekers kunnen onder invloed zijn van alcohol, waarschuw de beveiliging wanneer iemand onder invloed is en daardoor een gevaar vormt voor zichzelf of anderen in het zwembad water.

2. Sloterplas (toezicht en verantwoordelijkheid zwemveiligheid niet door Optisport maar door reddingsbrigade EHBO)

De Sloterplas is zwemwater. Bezoekers zullen langs de kade wandelen en kunnen van een opblaasbootje gebruik maken.
Specifieke aandachtspunten:

- Bezoekers kunnen onder invloed zijn van alcohol, waarschuw de beveiliging wanneer iemand onder invloed is en daardoor een gevaar vormt voor zichzelf of anderen in het zwembad water;
- Vanwege de oppervlakte van het water wordt aangeraden om gebruik te maken van het zogeheten scannen over het water;
- Bij een waarschuwing voor blauwalg worden bezoekers bij het water middels borden geattendeerd, bij een zwemverbod idem;
- Bij een zwemverbod i.v.m. blauwalg of verontreiniging dient de toezichthouder gasten aan te spreken wanneer deze te water gaan, pootje baden of op een andere manier met het buitenwater in aanraking komen. Adviseer de gast zich goed af te spoelen (dit kan bij de douche naast het peuterbad). Bij inname van buitenwater kunnen gasten zich melden bij de EHBO.

Communicatie en roulatie toezichthouders Optisport
Er is een leidinggevende aanwezig. Deze bepaald hoe en wanneer er gerouleerd word. Belangrijk is dat elke positie continue bemand blijft. Communicatie verloopt via portofoons. De leidinggevende staat in direct contact met de centralist van Loveland Events, welke weer in contact staat met de beveiliging en EHBO. Bij een calamiteit dient de persoon direct een melding te maken bij de centralist middels de portofoon.

Posities:
Zie de posities in rode nummers.



Faciliteiten:
Het buitenzwembad beschikt over faciliteiten als: toiletten, douches en kleedkamers. Bezoekers kunnen zich omkleden in de kleedkamers. Daarnaast kunnen zij gebruik maken van de bestaande douches van Optisport. Dit geldt ook voor bezoekers die in de Sloterplas willen zwemmen of hebben gezwommen.

2.5 Plattegrond

Bij de vergunningaanvraag is ook de plattegrond toegestuurd. Op de plattegrond staat de indeling van het festivalterrein weergegeven. De eilanden staan hier tevens op vermeld. Echter zullen deze niet toegankelijk zijn voor bezoekers. De brug naar de eilanden zal dan ook worden afgesloten. Wel heeft de organisatie ervoor gekozen om de eilanden op te nemen in de tekening als onderdeel van het evenement. Reden hiervoor is dat eventuele boten welke willen aanmeren, geweerd kunnen worden in geval de eilanden, onderdeel zijn van de vergunning welke is verleend. Om te voorkomen dat er ongewenste boten aanmeren bij de eilanden of bezoekers op de waterfiets de eilanden betreden, wordt er een mobiel team ingezet.

2.6 Horeca

Gedurende het evenement zijn op diverse plaatsen zowel natte als droge horecapunten gesitueerd. Gedurende het evenement worden zwak alcoholische dranken en warme en koude snacks verkocht. Bezoekers kunnen bij diverse kassa's munten kopen waarmee ze bij de horecapunten kunnen afrekenen. De organisatie is verantwoordelijk voor alle horeca activiteiten. De foodpunten worden gefaciliteerd door een professionele event cateraar met veel ervaring op het gebied van grootschalige (publieks- en dance-) evenementen te weten Number1 (food). Er wordt grotendeels gewerkt met elektrische kookplaten. Indien er bij de opwarmpunten gebruik wordt gemaakt van gasflessen, zullen er maximaal 2 gasflessen aanwezig zijn waarvan één aangesloten en één reserve fles. De overige gasflessen zullen (indien aanwezig) in een centraal gasdepot worden bewaard elders op het terrein. De horecapunten worden verzorgd door de professionele partij Pro-Drinks. Ook Pro-Drinks heeft veel ervaring op het gebied van grootschalige (publieks-en dance-) evenementen.

2.7 Statiegeld systeem

Er wordt gebruik gemaakt van een statiegeldsysteem voor drinkbekers. Bezoekers krijgen een 'recycle' munt bij binnenkomst. In ruil voor deze recycle munt krijgt de bezoeker bij de bar de eerste beker/flesje gratis van Loveland. Bij ieder volgend drankje dient de bezoeker de beker/flesje in te leveren bij de bar voor een schoon exemplaar. Raakt een bezoeker de beker kwijt zal hij/zij op eigen kosten een nieuwe moeten aanschaffen. Door het hanteren van deze werkwijze kunnen de PET bekers/flesjes na het evenement worden gerecycled en wordt restafval op het evenemententerrein zo veel als mogelijk voorkomen.
Tevens worden kleine PET flesjes apart ingezameld omwille het nieuwe statiegeldsysteem dat per 1 juni 2021 van kracht is op dergelijke flesjes.

2.8 Hygiëne

Number1 heeft als cateraar de verplichting om te werken via de HACCP-richtlijnen. De voorgeschreven hygiënecodes omvatten onder andere richtlijnen voor de vele verschillende bereiding- en, presentatiemogelijkheden, koel/vries opslag en allergenen kennis. Number1 kent de hedendaagse richtlijnen en werkt uitsluitend volgens deze richtlijnen.
Om dit te bewerkstelligen zijn zij als bedrijf continu bezig met het trainen en instrueren van hun medewerkers. Vooraf en tijdens de evenementen worden de medewerkers getraind en voorzien van de nodige informatie op het gebied van HACPP en Allergenen. Op locatie werken zij met speciale HACCP/Allergenen mappen waarin alle informatie per product staat vermeld. Ook worden in deze mappen de temperaturen en de borgingslijsten van de producten bijgehouden.

2.9 Duurzaamheid

Duurzaamheid staat bij Loveland hoog in het vaandel. Loveland vindt het dan ook vanzelfsprekend om op een duurzame wijze te organiseren/ondernemen waar mogelijk. Er wordt rekening gehouden met diverse aspecten, te weten: energie, afval, water, flora en fauna en mobiliteit. Tevens verwacht de organisatie dat zowel intern-, extern personeel als leveranciers bewust meedenken en meewerken aan dit onderwerp. Daarnaast is het van belang bewustwording te creëren bij de bezoekers van het evenement. Gezamenlijk wordt gewerkt aan een duurzamere omgeving. Zie voor meer informatie het duurzaamheidsplan en het afvalplan die zijn aangehecht bij de aanvraag.

3. Inzet beveiligingsmedewerkers tijdens de evenementen

Hieronder wordt het inzetschema weergegeven. In het inzetschema staat vermeld welke taak de beveiliger/servicemedewerker heeft.

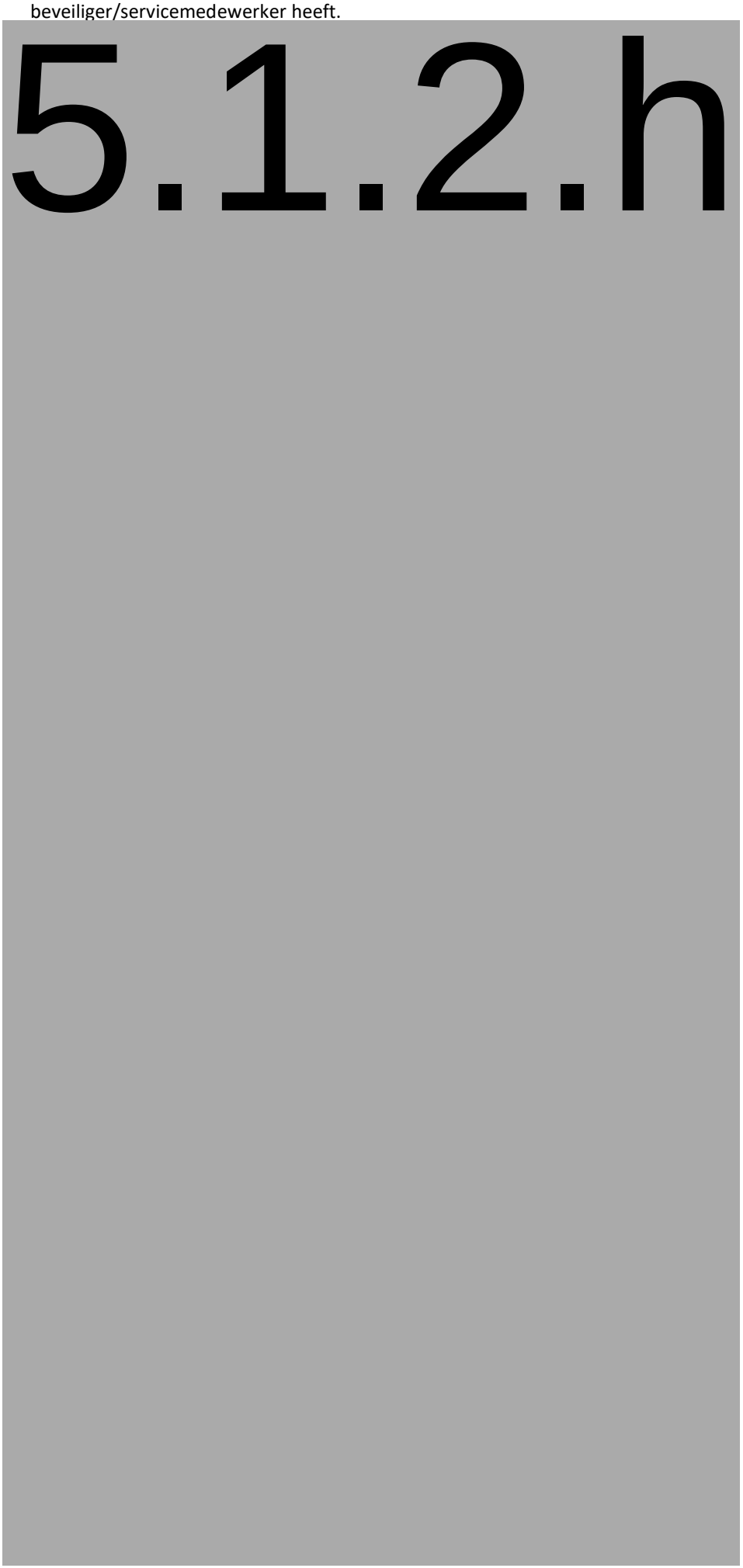

5.1.2.h

Tijdens de uitstroom gaan diverse interventieteams mee naar buiten om het verkeersbureau te ondersteunen. Zij worden onder andere ingezet bij:

- Taxilus
- Pendelhalte
- Woningen Noordzijde / strandje Sloterplas

4. Coördinatieteam

Binnen dit hoofdstuk wordt eerst gekeken naar de contactpersonen van de verschillende veiligheidspartners, ingehuurd door de organisatie. De veiligheidspartners vanuit de overheid komen hierbij niet aan bod gezien de contactpersonen en gegevens nog niet bij de organisatie bekend zijn. Deze dienen in een later stadium aangeboden te worden door de gemeente Amsterdam. Afsluitend wordt gekeken naar het afstemmingsoverleg en de locatie hiervan.

5.1.2.h



5. Medische organisatie

Binnen dit hoofdstuk wordt dieper ingegaan op de medische organisatie van het evenement. Het plan geeft alleen een verkort beeld weer. Een uitgebreidere beschrijving is terug te vinden in het Medisch plan opgesteld door EMS. Dit document is tevens onderdeel van de vergunning(aanvraag).

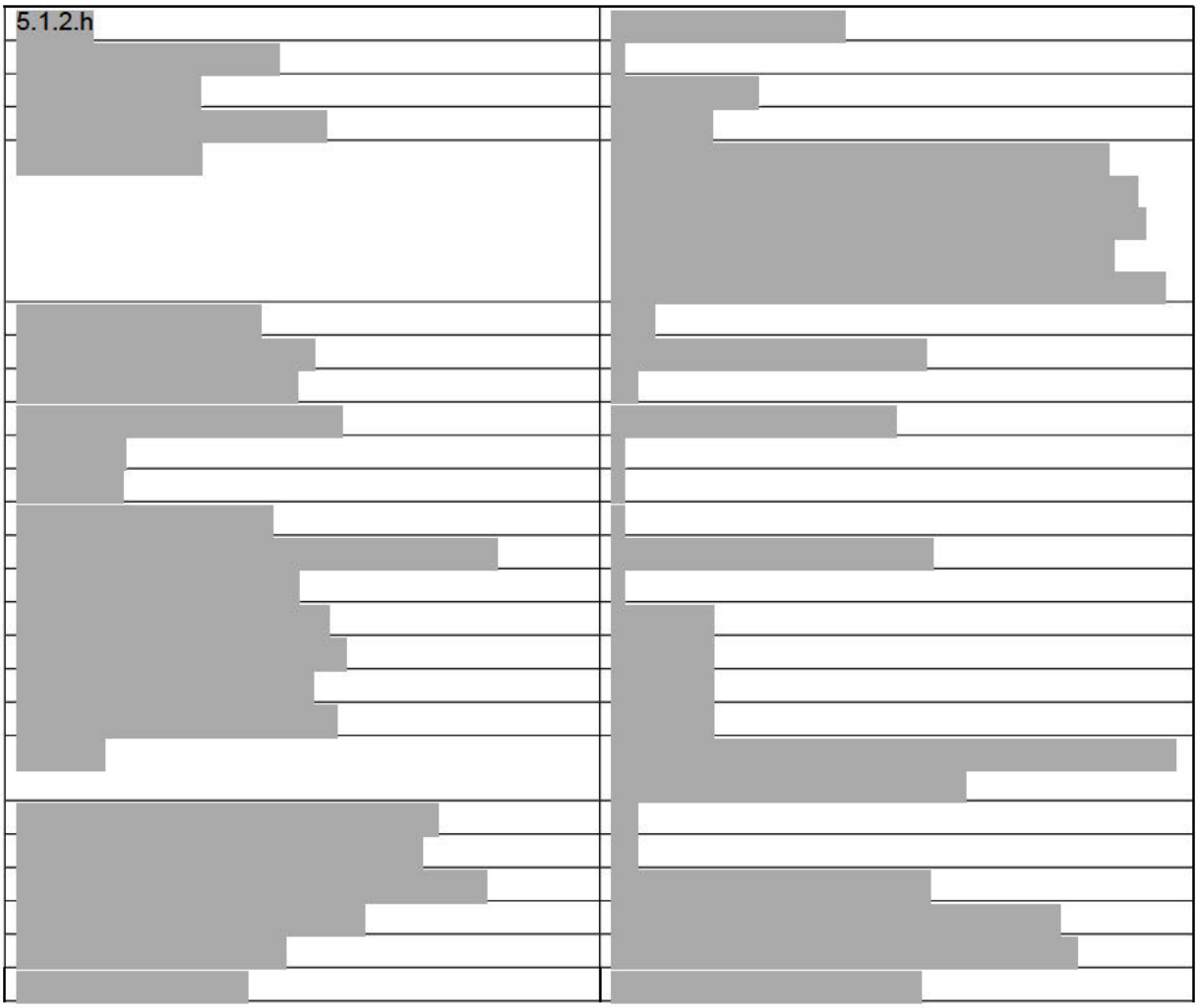

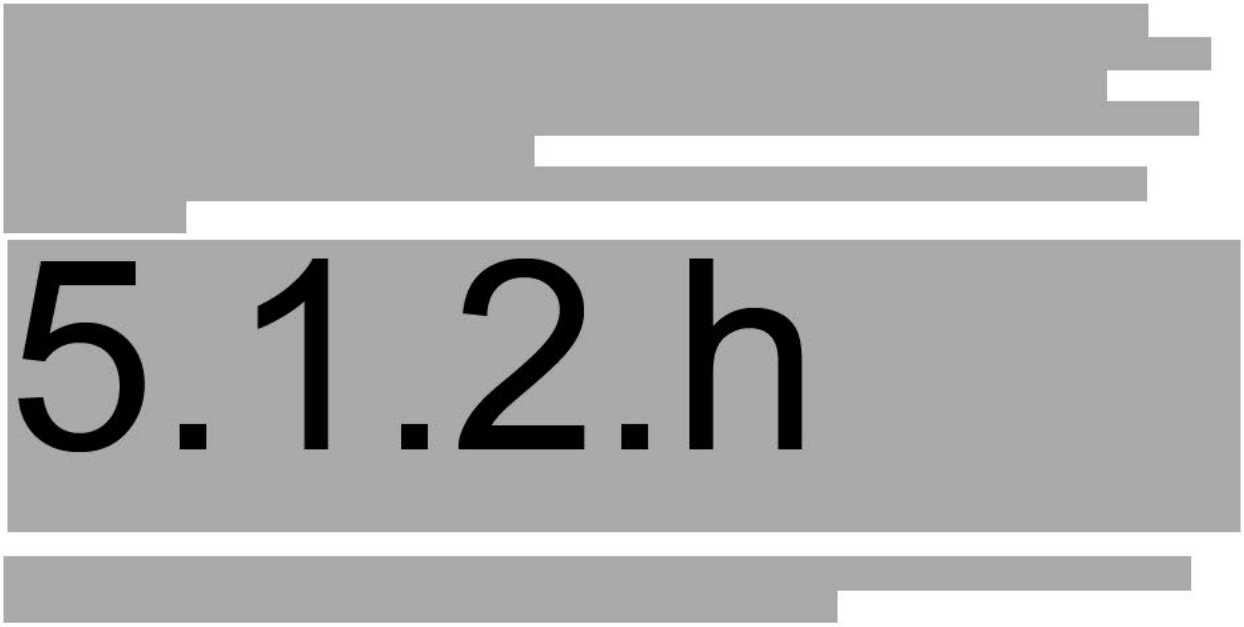

6. Technische hygiënezorg

Dit hoofdstuk biedt allereerst kort plek voor de sanitaire voorzieningen. Vervolgens wordt ingegaan op de horeca en lockers. Tot slot komen de reinigingswerkzaamheden en afvalverwerking tijdens en na afloop van de evenementen aan bod.

6.1 Sanitaire voorziening

Er zijn in totaal drie tijdelijke toiletgroepen. Alle toiletgroepen beschikken over gescheiden mannen/vrouwen toiletten.

Toiletcabines vrouw	124
Toiletcabines man	91
Urinoirs	30
Vaste urinoirs	Afwezig
Vaste toiletten	Afwezig
Invalide toiletten	6
Norm GHOR aantal vaste toiletten/cabines	1:150
Verplicht aantal vaste toiletten/cabines	167
Geplaatst aantal toiletten/cabines	251

6.2 Gratis drinkwater

Richtlijn aantal verhouding waterpunten	1:500
Richtlijn aantal waterpunten	50
Aantal aanwezige waterpunten	50

Tijdens het evenement wordt gratis water verstrekt. Het drinkwater in de waterinstallaties bij de toiletten is van drinkwaterkwaliteit. De organisatie werkt met WTL welke waarborgt dat de waterinstallatie voldoet aan de algemene voorschriften voor drinkwaterinstallaties van het Nederlandse Normalisatie Instituut (NEN 1006), en aan de aansluitvoorwaarden van het waterleidingbedrijf.

6.3 Horeca

Bars	10
Foodcourts	4

6.4 Lockers

Afmeting lockertent	60 x 10
Aantal lockers	7500
Aantal uitgiftebalies	1

6.5 Afval

Eskes Event Cleaning verzorgt de reinigingswerkzaamheden zowel voorafgaand, tijdens als na het evenement. OSN Cleaning ondersteund Eskes Event Cleaning met toiletschoonmaak en foodcourt cleaning tijdens event uren.
Tevens verzorgt Eskes Event Cleaning de afvalverwerking. Eskes Event Cleaning levert afval aan bij Ter Horst Groep in Varsseveld.
Eskes Event Cleaning zal gedurende het evenement een milieuploeg inzetten welke controleert of overal voldoende inzamelingsmiddelen zijn. Ook wordt gecontroleerd of de inzamelingsmiddelen geleegd dienen te worden. Tevens zorgen zij ervoor dat het afval op de juiste manier wordt gescheiden.

Na show wordt met bladblazers het afval onder de hekken en andere obstakels weggeblazen, zodat de machines vervolgens het afval kunnen verwijderen. De volgende ochtend is een ploeg aanwezig welke de reinigingswerkzaamheden in de omgeving en langs de toegangswegen uitvoert. Indien nodig zet Eskes Event Cleaning hiervoor machines in. Als de laatste hand aan het project is gelegd, wordt het terrein geheel nagelopen. In overleg met de organisatie vindt op een nader te bepalen datum en tijdstip de oplevering van het terrein plaats.

Soort dienst

Nr.	Soort dienst	Omschrijving
1	Advisering	Logistiek, afvalpreventie, scheiding
2	Projectbegeleiding	Coördinatie
3	Afvalverzameling	Beschikbaar stellen van alle inzamelmiddelen
4	Afvalscheiding	Toepassen van alle afvalscheiding methodieken
5	Afvalinzameling	Inzameling in de daarvoor bestemde containers
6	Afvalverwerking	Afval aanbieden aan afvalverwerker (Icova)

Vrijkomende afvalsoorten

Nr.	Afvalsoort	Inzamelmiddelen
1	Restafval	Kliko's, BigBags, afzetcontainers
2	Zwerfafval	Kliko's, BigBags, afzetcontainers
3	Plastic	BigBags
4	Papier / karton	BigBags, afzetcontainer
5	Hout	Afzetcontainer na afloop festival
6	Glas	Kliko's

Te scheiden afvalstoffen backstage

Nr.	Afvalsoort	Herkomst
1	Restafval / zwerfafval	Allen / bezoekers
2	Plastic	Bezoekers
3	Papier / karton	Food / drinks
4	Hout	Decor / bouwmateriaal
5	Glas	Barren

Te scheiden afvalstoffen frontstage

Nr.	Afvalsoort	Herkomst
1	Restafval / zwerfafval	Allen / bezoekers
2	Plastic	Bezoekers
3	Papier / karton	Food / drinks

7. Maatregelen t.b.v. alcohol- en drugspreventie

5.1.2.h



5.1.2.h



5.1.2.h

5.1.2.h

5.1.2.h



5.1.2.h

5.1.2.h

9. Beveiliging

5.1.2.h



5.1.2.h



5.1.2.h

5.1.2.h

5.1.2.h

5.1.2.h

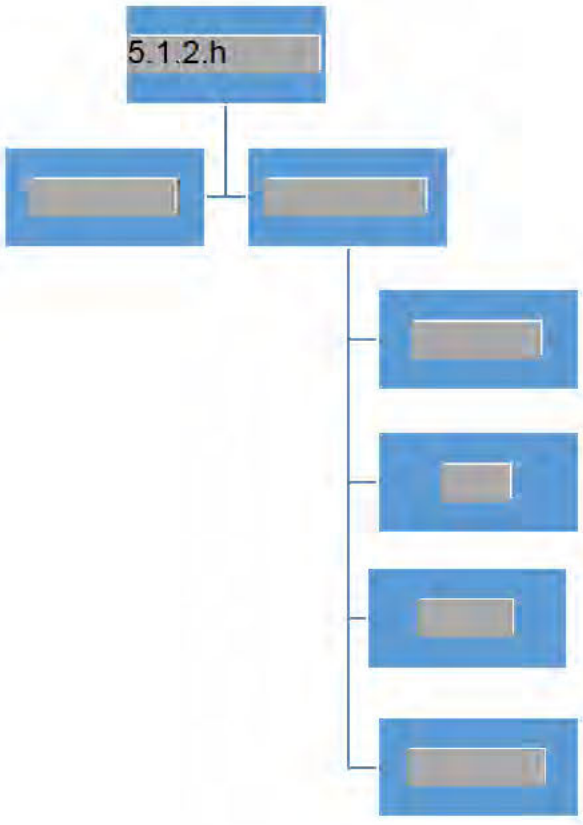

5.1.2.h

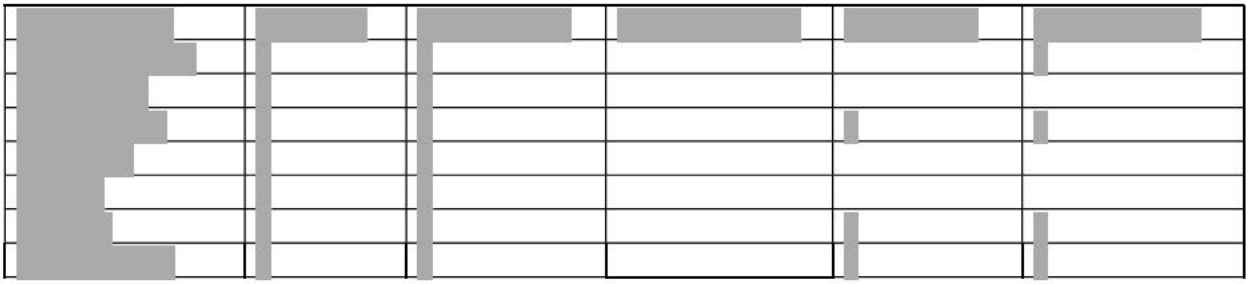

10. Crowdmanagement

Hoofdstuk 10 gaat dieper in op het begrip crowdmanagement, beginnend met de door de organisatie en beveiliging genomen maatregelen op dit gebied. Daarna wordt de instroom van de evenementen nader bekeken, gevolgd door de uitstroom. Vervolgens wordt ingezoomd op de begrippen crowdcontrol en overcrowding. Tot slot geeft de afsluitende paragraaf de inzet/maatregelen weer welke buiten het evenemententerrein worden verzorgd.

10.1 Maatregelen crowdmanagement

Binnen subparagraaf 10.1 worden enkele maatregelen besproken welke op de evenementen ingezet/genomen worden ten behoeve van crowdmanagement.

Inrichting evenemententerrein
De evenementen zijn zodanig ingericht dat optimaal gebruik gemaakt wordt van het aantal vrije m^2. De area's en facilitaire zaken zoals kluisjes, horeca uitgiftepunten en kassa units zijn zodanig gesitueerd dat bezoekers deze makkelijk en optimaal kunnen bereiken en dat zij het aantal te verwachte bezoekers kunnen faciliteren zonder (teveel) rijvorming te creëren. Hierbij is rekening gehouden met het piekmoment tijdens de in en uitstroom. Mochten door piekmomenten bij de facilitaire punten toch langere rijen ontstaan dan heeft dat geen invloed op de reguliere bezoekersstromen op het evenement.

Hekwerk/barriers
Op diverse plaatsen op en/of rondom het festivalterrein wordt hekwerk geplaatst om niet publiekelijke locaties af te schermen dan wel publieksstromen te begeleiden en reguleren. Voor podia worden barrierlijnen geplaatst om de publieksdruk voor het podium tegen te houden.

Sectorindeling
Ten behoeve van het vergroten van de beheersbaarheid van de operationele aansturing, en in verband met de veiligheid, wordt het evenement onderverdeeld in kleinere (niet feitelijk afgeschermde) sectoren. De sectorindeling zal in beginsel geen compartimentering omvatten, echter alleen als hulpmiddel ten behoeve van de operationele aansturing dienen.

In geval van incidenten kan besloten worden om over te gaan tot compartimentering/afscherming van een sector of area ten einde het incident beter beheersbaar te houden. In beginsel kan dit door beveiligers tijdelijk worden afgeschermd totdat de organisatie het gebied kan afzetten met laag of hoog gezeild hekwerk en of rood/wit gekleurd afzetlint.

Het verkeersplan, tevens onderdeel van de vergunning(aanvraag), gaat dieper in op de situatie en inrichting buiten het evenement. Hier wordt voornamelijk beschreven of, en zo ja welke, maatregelen genomen dienen te worden om de bezoekersstromen op een veilige en ordelijke manier het evenement te laten bereiken en verlaten.

10.2 Instroom

Subparagraaf 10.2 zoomt in op de instroom van de evenementen op het gebied van ticketscan en visitatie.

Ticketscan
Bij aanvang van de evenementen worden de toegangssluizen bemand door medewerkers van de organisatie welke de kaartcontrole uitvoeren. De kaartverkoop verloopt via ticketprovider Your Ticket Provider. Your Ticket Provider is de vaste partner van de organisator op het gebied van ticketscan. Hierdoor is uitstekende samenwerking tussen beide partijen en kan snel en slagvaardig gehandeld worden indien noodzakelijk.

De kaartscanmedewerkers gaan met behulp van speciale kaartscanners van Your Ticket Provider de toegangskaarten controleren. Het systeem van Your Ticket Provider controleert de kaarten op echtheid/ en of ze reeds gebruikt zijn, zodat er maar één persoon per kaart het evenement kan betreden.

Visitatie
Na deze kaartcontrole staat een dropbox waar bezoekers de laatste kans krijgen om vrijwillig eventuele verboden middelen achter te laten. Daarna volgt de visitatie. De visitatiesluizen worden bemand door beveiligingsmedewerkers voor het uitvoeren van de oppervlakkige veiligheidsfouillering bij de bezoekers.

Bezoekers worden hier gecontroleerd op het bezit van strafbare (voor inbeslagname vatbare) en niet toelaatbare voorwerpen. In geval van niet toelaatbare voorwerpen wordt de bezoeker in de gelegenheid gesteld om vrijwillig afstand te doen van het voorwerp of anders wordt hem of haar de toegang geweigerd. In geval van strafbare voorwerpen wordt, afhankelijk van het met politie afgestemde beleid, de bezitter aangehouden en overgedragen aan de politie. In ieder geval worden de voorwerpen in beslag genomen, dan wel er in alle gevallen vrijwillig afstand van gedaan moeten worden. In alle andere gevallen zal de bezoeker de toegang worden geweigerd.

Bij aanhouding worden in beslag genomen bescheiden overgedragen aan de politie. Overige inbeslaggenomen goederen worden niet geretourneerd en vernietigd door de organisatie.

De toestroom van de bezoekers wordt nauwlettend in de gaten gehouden door de beveiligers en de organisatie. De toegangssluizen worden zo optimaal mogelijk bemand om een snelle doorstroom van bezoekers te creëren. Afhankelijk van het aantal bezoekers wat nog wordt verwacht worden de beveiligers bij de toegangsluizen op- en afgeschaald.

10.3 Uitstroom

Het evenement eindigt om 23:00 uur. Om een natuurlijk, geleidelijke uitstroom te creëren wordt er door de beveiliging niet ‘’geveegd’’. Om de doorstroom te bevorderen, wordt de ticketscan vergroot tot de totale lengte van de visitatietenten.

Enkele mobiele teams van de beveiliging begeleiden de uitstroom buiten het evenemententerrein. De politie ondersteunt de beveiliging bij eventuele ongeregeldheden buiten het evenemententerrein/ openbare weg.

10.4 Crowdcontrol en overcrowding

Deze subparagraaf gaat dieper in op de begrippen crowdcontrol en overcrowding.

Crowd control
Gedurende de evenementen wordt waar nodig crowdcontrol toegepast. Crowd control houdt zich bezig met mensenstromen en de beperking hiervan op het moment dat de mensenmassa beheerst moet worden. Het karakter van crowdcontrol is hierin repressief.

Overcrowding
De evenementen zijn ruimtelijk ingericht, zodat maximaal van het aantal vrije m2 gebruik kan worden gemaakt om alle bezoekers te huisvesten. Indien overcrowding dreigt in een area wordt deze voortijdig afgesloten door beveiligers voor de inkomende bezoekersstroom.

Omdat het hier een dance event betreft is de verwachting dat het publiek zich niet statisch opstelt en veelal in beweging is. Er zijn geen artiesten geprogrammeerd die een risico van verdrukking voor het podium met zich meebrengen.

Beveiligers houden de situatie nauwlettend in de gaten en geven eventuele bijzonderheden direct door aan de centrale post beveiliging zodat hier effectief op gehandeld kan worden.

10.4.1 Protocol bezoekers en (extreem)weer

Het weer wordt gemonitord door Meteoconsult. Bewaking vindt plaats op basis van onderstaande criteria:

- Onweer (bliksem)
- Windkracht 8 (hoge kant)
- Piekwinden vanaf 110 kilometer per uur (30,5 m/s)
- Neerslagintensiteit van 30 mm per uur of meer.

Indien er slecht weer wordt verwacht of het weer omslaat voorafgaand of tijdens het evenement zullen wij dit delen op de socials en andere beschikbare kanalen, zodat bezoekers zich kunnen kleden op de verwachte weersomstandigheden. Daarnaast zijn er op diverse locaties op het terrein poncho’s aanwezig die de organisatie gratis ter beschikking stelt. Verderop in dit stuk staat een meer uitgebreid protocol (extreem)weer.

10.5 Toezicht buitenterrein

Gedurende het evenement zijn beveiligers in het buitenterrein aanwezig die daar toezicht houden op het publiek wat zich daar bevindt. Zij letten vooral op baldadig gedrag van de bezoekers zoal vernielingen, opstootjes, en overlast maar ook op eventuele onwel wordingen buiten het evenemententerrein. Tevens houden zij de buurt in de gaten om eventuele overlast tijdig te signaleren en zoveel als mogelijk te voorkomen.

Handhaving lachgas rondom het evenement

Het uitdelen van lachgas is een terugkerend fenomeen waar we als organisatie (tezamen met handhaving) mee te maken hebben. Lachgas is niet illegaal en ook het gebruik ervan niet. Echter kan het wel voor enige overlast zorgen. Voor de organisatie is het belangrijk dat personen met lachgas de toestroom van bezoekers naar -en van het evenemententerrein niet belemmeren. Rondom het evenementen terrein houden de beveiliging en de Handhavers dan ook toezicht.

Tevens wordt dit onderwerp op voorhand meegenomen in de communicatie naar bezoekers. Daarnaast staat in de huisregels vermeld dat gebruik niet is toegestaan.

11. Calamiteitenscenario's

5.1.2.h

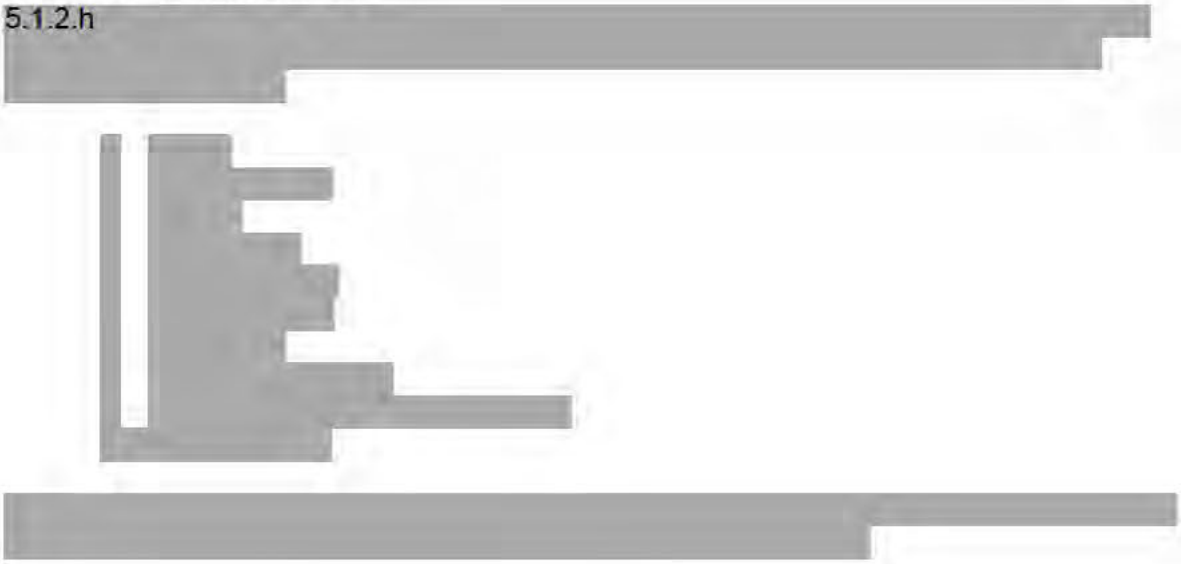

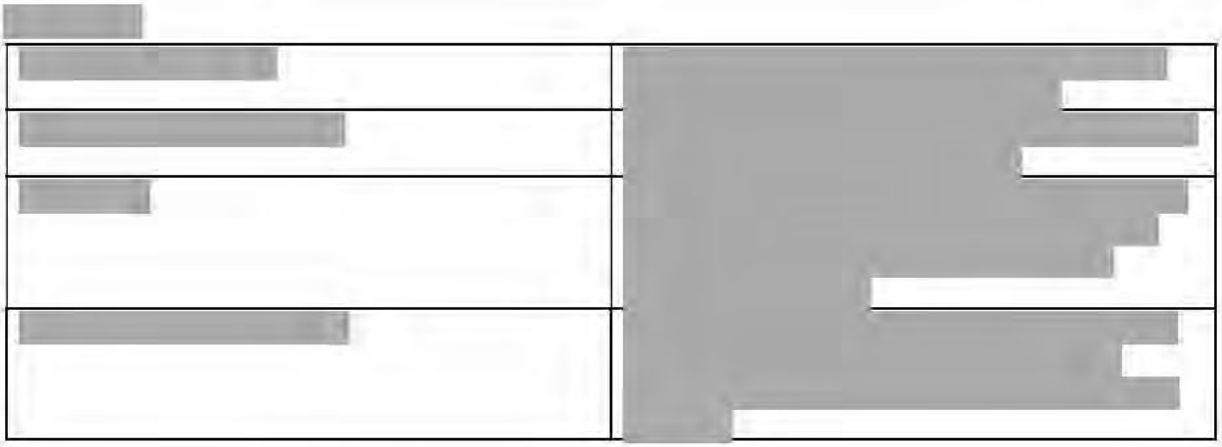

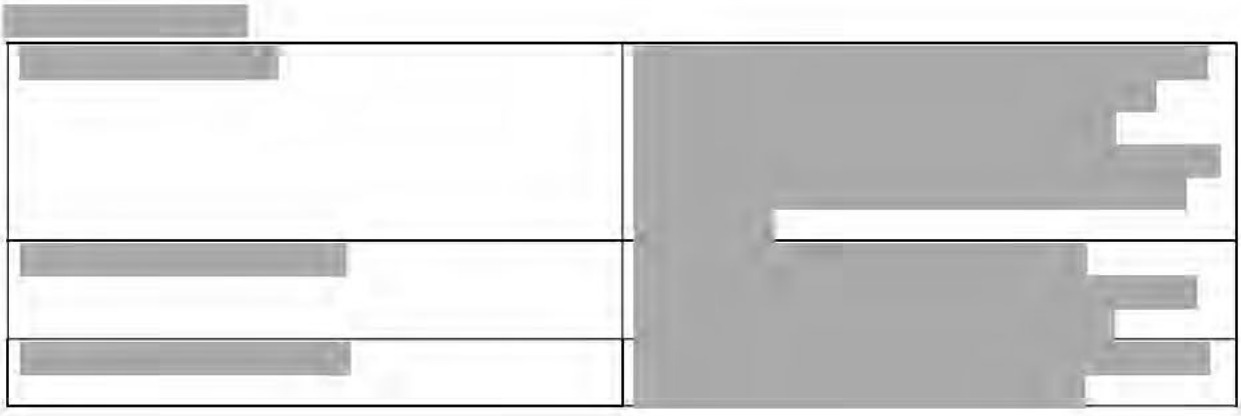

5.1.2.h



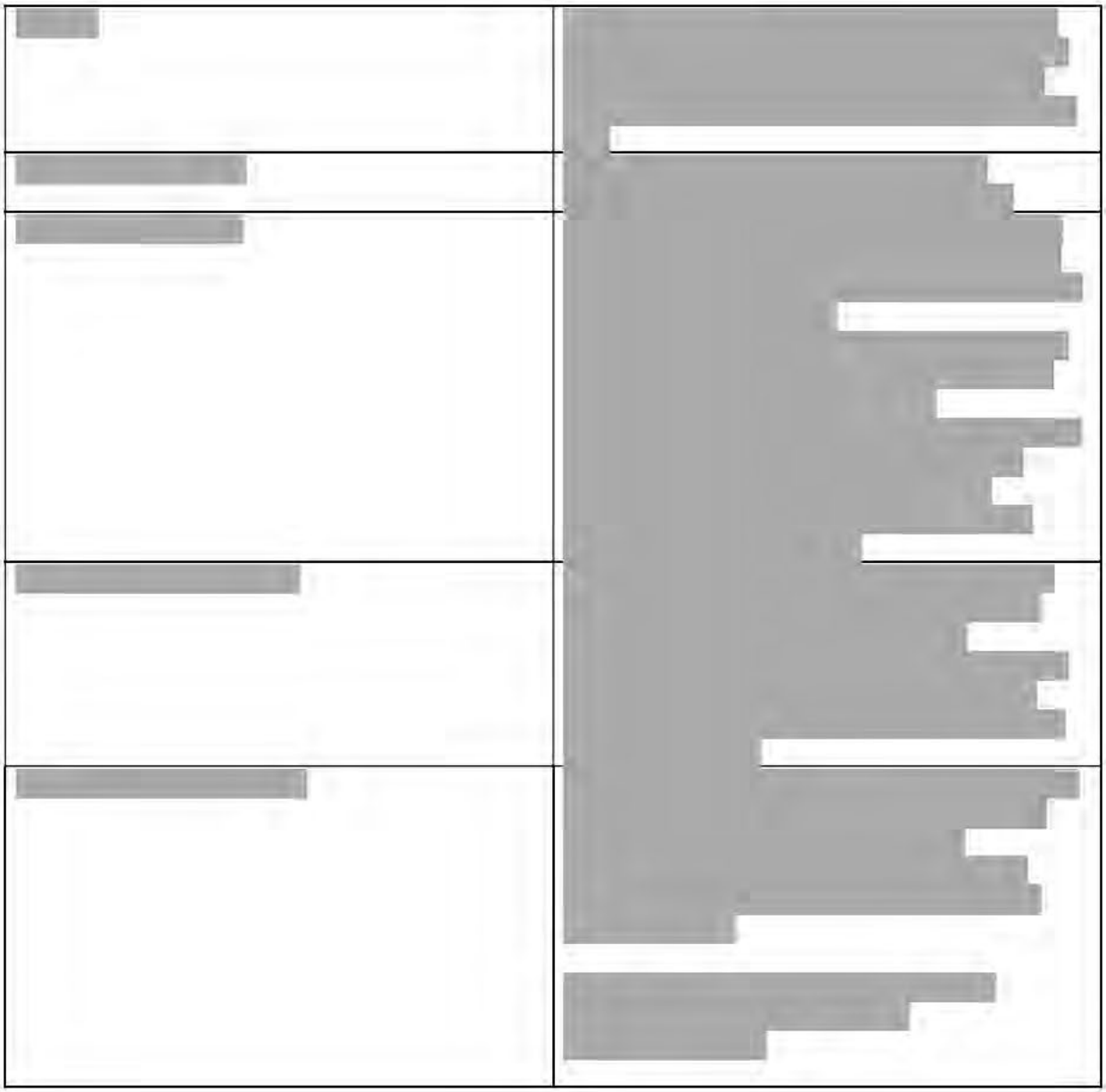

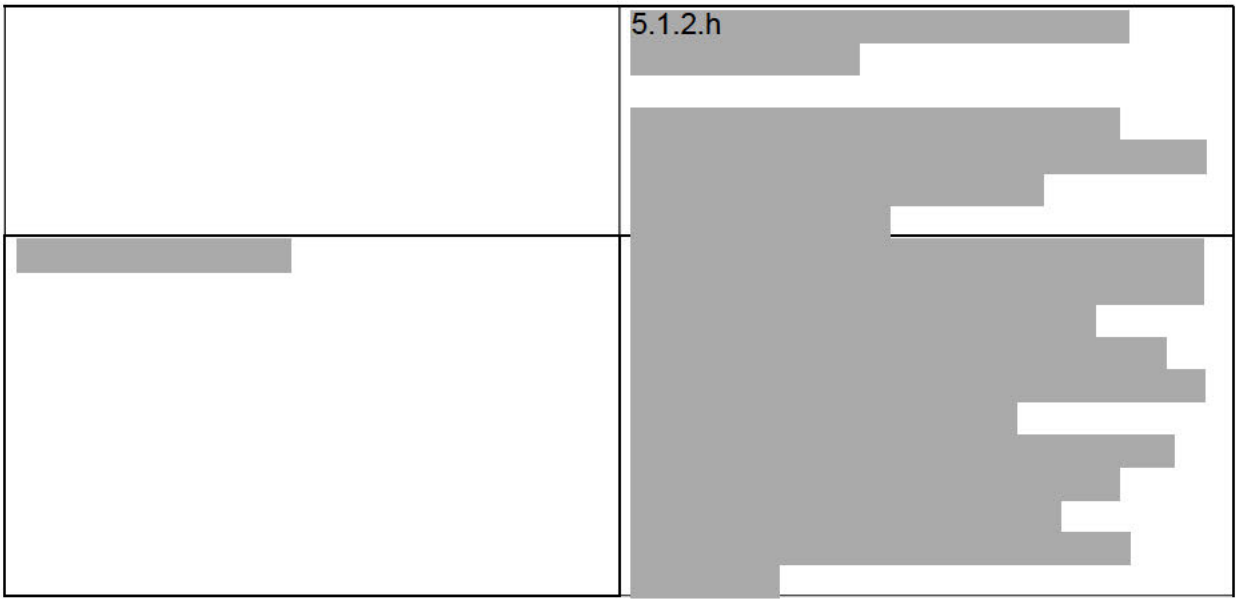

5.1.2.h

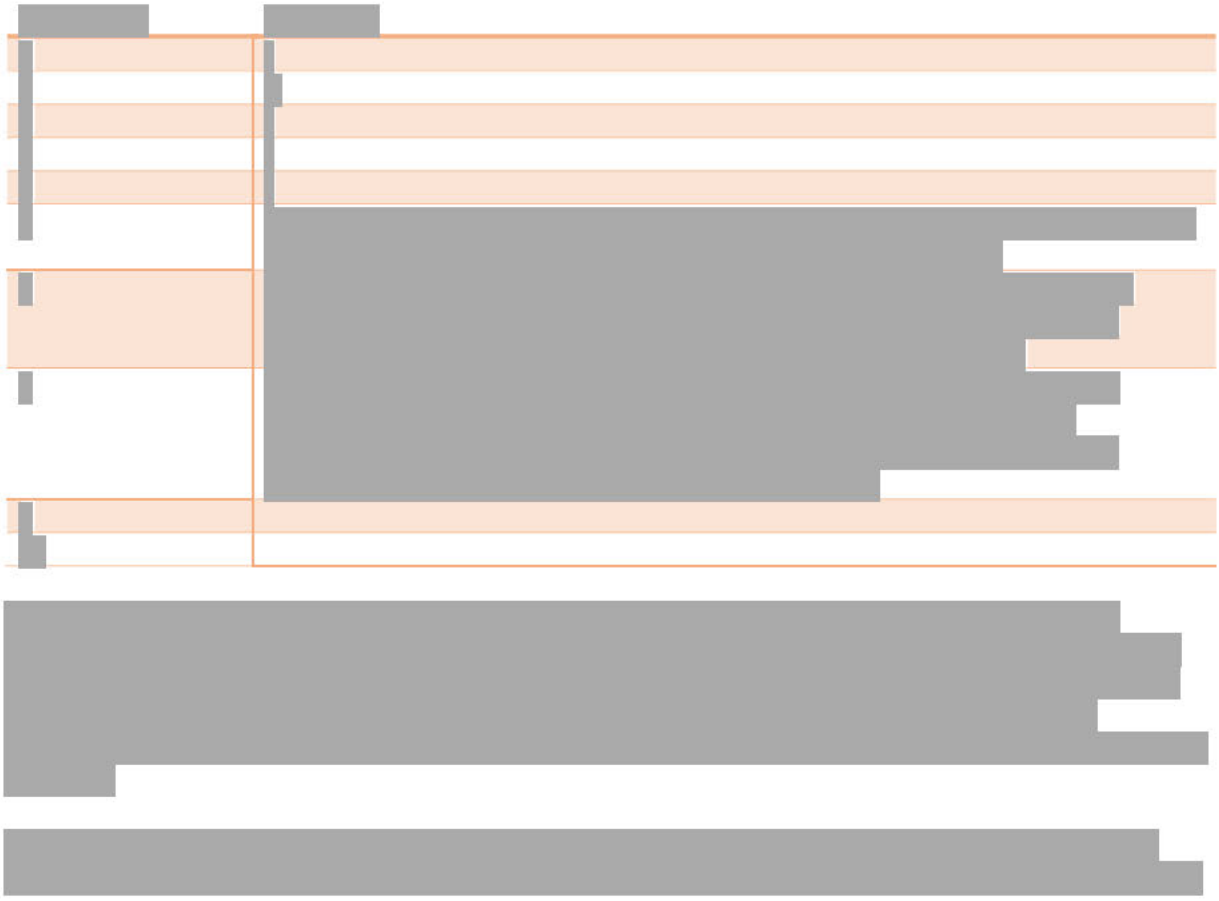

5.1.2.h

5.1.2.h

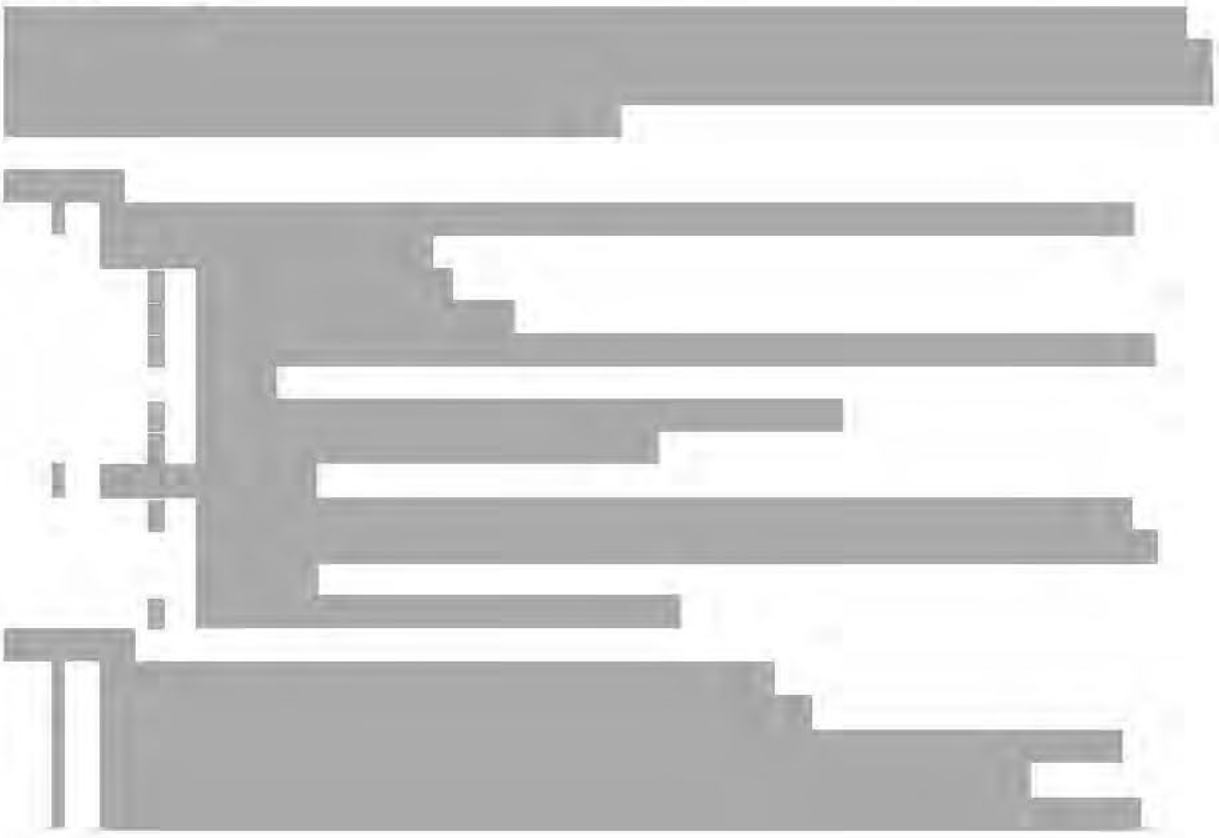

5.1.2.h







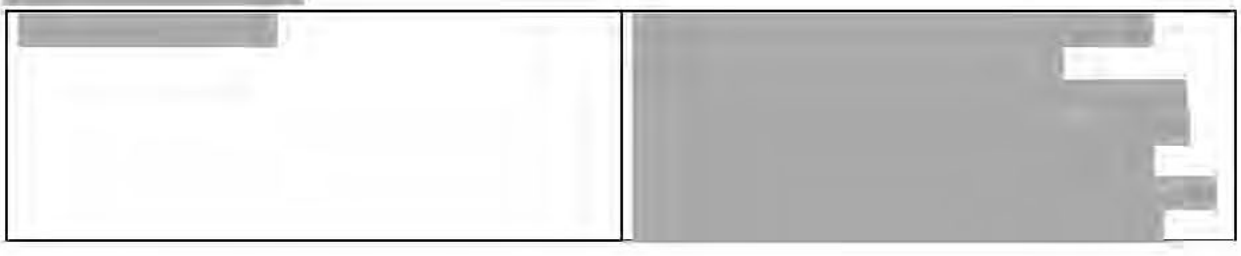

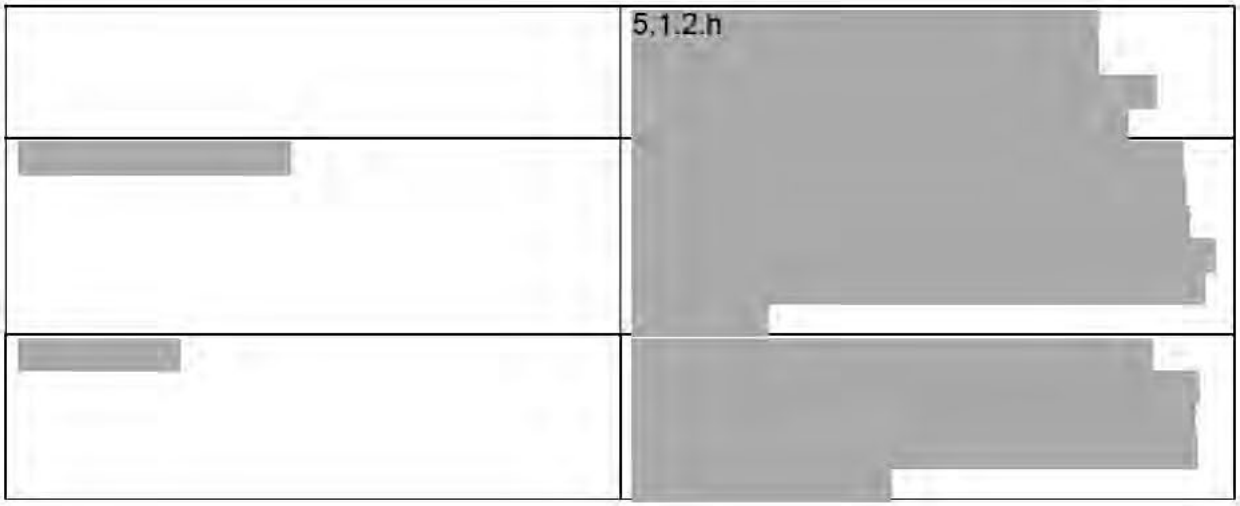
5.1.2.h



- 5.1.2.h

12. Ontruiming evenementen

Tijdens een evenement kunnen zich calamiteiten voordoen waarbij het noodzakelijk is dat personeel, bezoekers, artiesten en anderen het evenemententerrein zo spoedig mogelijk dienen te verlaten.

12.1 Verantwoordelijkheid en beslissingsbevoegdheid

Voorwaarde voor een goede ontruiming is dat alle betrokkenen op de hoogte zijn van het ontruimingsplan.

Verantwoordelijkheid
Primair is de organisatie, via de beveiliging, verantwoordelijk voor de ontruiming. De politie wordt gevraagd te ondersteunen.

Beslissing ontruiming
De beslissing om over te gaan tot een ontruiming wordt genomen door de organisatie in overleg met het veiligheidsteam en/of burgemeester. Naar gelang de aard en locatie van de calamiteit zal het veiligheidsteam tevens de ontruimingsrichting bepalen.

Uitvoering
Indien een calamiteit plaatsvindt van zodanige omvang of ernst van aard, kan de organisatie in overleg met PSSE, EHBO en gemeentelijke veiligheidsdiensten het programma stilzetten en de locatie gedeeltelijk of volledig ontruimen. Indien dit het geval is, brengt de beveiliging de hulpdiensten op de hoogte via de Centrale Post. Vanuit de Centrale Post wordt de ontruiming gecoördineerd en de medewerkers op de vloer aangestuurd.

5.1.2.h

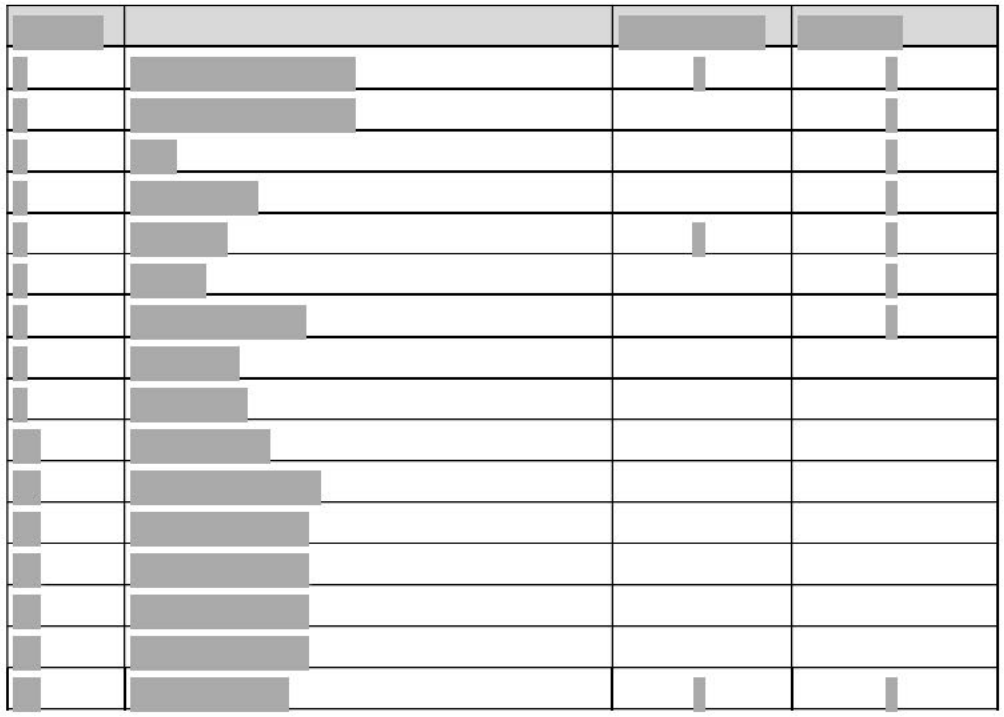

Communicatie Extern

Er zijn 6 megafoons op verschillende toespraakpunten. Indien de installatie werkt, wordt die gebruikt.

Nummer	Locatie	Publiek toegesproken door
1	Stage 1	Stagemanager
2	Stage 2	Stagemanager
3	Stage 3	Stagemanager
4	Stage 4	Stagemanager
5	Stage 5	Stagemanager
6	Stage 6	Stagemanager

Omroepberichten

Pas na opdracht c.q. instructie door de coördinator van PSSE, is de Centrale Post Beveiliging bevoegd om middels portofoon de beveiligers te melden de locatie te ontruimen. Dit gebeurt middels een speciaal omroepbericht "ontruiming evenement". Hetzelfde geldt voor de Centrale Post organisatie.

Via de organisatie doet de stagemanager de oproep via de microfoon aan de aanwezige bezoekers om het evenement te verlaten. De stagemanager beschikt over een lijst met meerdere meldteksten. Bij een bommelding worden de woorden bom of bommelding niet gebruikt omdat dit mogelijk tot paniek zou kunnen leiden. Wel wordt de bezoeker gemeld of het een gaat om een tijdelijke ontruiming of dat het feest definitief eindigt.

Lockers

Bij een spoedontruiming hebben de bezoekers geen mogelijkheid om hun spullen uit de kluisjes te halen. Veel mensen hebben hierin echter belangrijke zaken zoals huissleutels, paspoort, autosleutel, OV-kaart, kleding hebben opgeborgen die ze op korte termijn retour willen. In dat geval informeert de organisatie bezoekers via een e-mailing en via de website wanneer de goederen kunnen worden opgehaald. Nadat het evenementgebied weer veilig en vrijgegeven is, biedt de organisatie de mogelijkheid om de spullen op te halen. Niet opgehaalde spullen worden, zoals normaal ook gebeurt, door de lockerpartij uit de kluisjes gehaald en indien mogelijk bij de rechtmatige eigenaar terugbezorgd.

12.3 Nooduitgangen

Tijdens een ontruiming verwijzen de beveiligers de aanwezige bezoekers naar de dichtstbijzijnde (of door de coördinator PROFI-SEC aangewezen) nooduitgangen. In opdracht van de coördinator of hulpdiensten wordt aangegeven welke nooduitgangen open of gesloten blijven.

Tijdens een calamiteit is de Centrale Post beveiliging het crisiscentrum. Coördinatie geschiedt vanuit dit crisiscentrum door de projectleider beveiliging eventueel ondersteund door de hulpdiensten.

Bij een tijdelijke ontruiming blijven de bezoekers zich ophouden op de verzamelplaats. Bij een definitieve ontruiming worden de bezoekers vanaf de verzamelplaats doorgestuurd naar de parkeerplaatsen en/of naar de bus opstapplaatsen. Dit geschiedt door beveiligers in samenwerking met de verkeersregelaars.

Afstemmingsoverleg	Beslissing nemen of er ontruimd dient te worden Ontruimingsrichting bepalen Inlichten hulpdiensten
Organisatie	Ontruimingstekst voorlezen via de geluidsinstallatie Technische noodmaatregelen treffen (elektra, gas enz.) Verantwoordelijk voor uitvoering ontruiming
Beveiliging	Beveiligingsbeambten informeren over ontruiming Aanvang maken met ontruiming Calamiteitengebied afzetten totdat politie dit over neemt
E.H.B.O.	Blijf op de post zolang de situatie dit toelaat Indien nodig inlichten GHOR Houdt contact met de centrale post van de beveiliging via de portofoon

13. Communicatieplan

In hoofdstuk 13 beschrijft Loveland de communicatiemiddelen welke zowel voorafgaand, tijdens als na de evenementen worden ingezet om de bezoekers te informeren. Tevens wordt omschreven hoe Loveland de omwonenden informeert en hoe klachten vooraf, tijdens en na de evenementen worden afgehandeld.

13.1 Omwonenden

Uiterlijk twee weken van tevoren wordt aan de, door de gemeente aangegeven, bewoners van de directe omgeving een brief gestuurd waarin Loveland uitlegt welke maatregelen zij nemen om de overlast tot een minimum te beperken. In deze brief wordt tevens een vast telefoonnummer vermeld, zodat deze bewoners de organisatie te allen tijde kunnen bereiken.

Klachten
Voor (geluid)overlast kunnen omwonende direct contact opnemen met Loveland Events gedurende de evenementen. De meldingen die via dit nummer binnenkomen, worden op de dag zelf direct opgepakt. Tevens wordt een dossier opgebouwd, hetgeen een duidelijk overzicht geeft van klachten met bijbehorende geluidsniveau. Daarnaast ontvangen de omwonenden tijdens (of na het evenement) een terugkoppeling betreffende de klacht.

De brief geeft ook de mogelijkheid om in geval van klacht, contact op te nemen met de gemeente weer.

13.2 Bezoekers

Loveland communiceert op diverse wijze met haar bezoekers. De bezoekers worden voorafgaand geïnformeerd door middel van een direct mailing (nieuwsbrief), Facebook, Twitter, Instagram en de website. Via deze kanalen wordt alle informatie betreft de evenementen gecommuniceerd, tevens staan de huisregels vermeld op de website.

Tijdens de evenementen wordt met de bezoekers gecommuniceerd door middel van Facebook, Twitter, Instagram, signing/banners en de website. Tevens wordt na de evenementen gecommuniceerd via bovenstaande communicatiemiddelen. In geval van een incident worden de bezoekers na afloop geïnformeerd via Facebook en een directe mailing. Zie tevens maatregelen bezoekers (extreem)weer.

Banners/signing
Op diverse plaatsen op het evenement worden banners/signing aangebracht. Hierdoor wordt voor het publiek duidelijk waar belangrijke gebieden, facilitaire zaken en hulpdiensten zich bevinden. Hierdoor kan het publiek zich snel verplaatsen naar de gewenste locatie.

Huisregels
De organisatie heeft een huisreglement opgesteld waar de bezoekers zich aan dienen te houden. Dit reglement is te vinden op de internetsite van de evenementen en word tevens duidelijk zichtbaar worden opgehangen bij de toegang van het evenement. Bij het betreden ervan gaat de bezoeker automatisch akkoord met dit reglement en dient bij het overtreden de consequenties te aanvaarden.

Waarschuwingsteksten
Naast de huisregels welke worden gecommuniceerd, waarschuwt de organisatie ook voor bijvoorbeeld mogelijke zakkenrollers, gebruik lockers (intypen lockercode niet zichtbaar voor andere bezoekers) en te veel watergebruik (hooguit 1-2 glazen water of vruchtensap per uur). Daarnaast geeft de organisatie ook aan waar de gratis watertappunten zich bevinden etc. De signing wordt op diverse plaatsen opgehangen (bars, toiletten, ingang evenemententerrein).

Celebrate Safe
De organisatie besteed op de website aandacht aan Celebrate Safe. Daarnaast wordt er voorafgaand aan het evenement een post gedaan op Facebook en worden de verwijzingen meegenomen in de lastinfo mail. Op het festivalterrein zijn tevens diverse banners van Celebrate Safe aanwezig.

Preventie gehoorschade
Loveland werkt samen met de organisatie Alpine. Alpine levert op de evenementen van Loveland oordoppen. Daarnaast lichten zij de bezoekers preventief voor op het gebied van gehoorbescherming. Dit doen zij middels een Alpine oordoppenstand of een mobielteam dat rondloopt op het evenemententerrein. Op het evenemententerrein zelf wordt ook zichtbaar aangegeven waar er oordoppen worden verkocht.

Om de awareness rondom geluidsrisico's/gehoorbescherming voorafgaand aan het evenement kenbaar te maken, doet de organisator het volgende:

- Middels een awareness tekst op de FAQ op de website worden de geluidsrisico's / gehoorbescherming verder onder de aandacht gebracht;
- Loveland biedt de bezoekers via hun website en socials de mogelijkheid om oordoppen op maat te bestellen middels een doorverwijzing naar een Alpine/Loveland landingspagina. Hier kunnen bezoekers middels een speciale code met korting oordoppen op maat bestellen;
- De aanwezigheid van de oordoppenstand wordt meegenomen op de floorplan;
- Loveland vermeld de aanwezigheid van de oordoppenstand en de awareness rondom geluidsrisico's/gehoorbescherming middels een 'last event info' (mailing);
- In samenspraak tussen Loveland en Alpine worden er winacties i.c.m. tickets en oordoppen geïnitieerd om zo de awareness onder de Loveland bezoekers te vergroten;
- Op het terrein staan diverse decibeldisplays waarop de bezoeker het geluidsniveau kan aflezen. De displays staan bij de FOH van iedere stage;
- De topkasten staan op meer dan 2 meter afstand van het publiek;
- Intern wordt het dragen van oordoppen en aanwezigheid van de oordoppenstand gecommuniceerd (in het crewboekje, draaiboek en bij het productiekantoor).

Afgelasting
Mochten de evenementen worden afgelast voor aanvang, dan communiceert de organisatie dit via diverse (online)media en de contactgegevens van de ticketholders.

Communicatie incidenten
In hoofdstuk 11 is per scenario beschreven op welke manier de bezoekers geïnformeerd worden ten tijde van een tijdelijk of een definitieve ontruiming.

14. Bereikbaarheid en mobiliteit

Dit hoofdstuk geeft alleen een verkort beeld weer van de bereikbaarheid en de mobiliteit. Een uitgebreidere beschrijving is terug te vinden in het *verkeers-en vervoersplan* en bijhorende plattegrond opgesteld door Traffic Support. Dit document is tevens onderdeel van de vergunning(aanvraag).

Bedrijf:	Traffic Support
Parkeerterrein bezoekers:	Ja, gefaciliteerd
Vergoeding parkeerplaats bezoekers:	Ja
Parkeerterrein crew:	Ja, gefaciliteerd
Parkeerterrein artiesten:	Ja, gefaciliteerd
Pendelbussen:	Ja, gefaciliteerd
Fietsenstalling:	Ja, gefaciliteerd

Bereikbaarheid en mobiliteit omwonenden
Om verkeersontstopping zoveel als mogelijk te voorkomen rondom de afgesloten wijken, is er in overleg met de buurt voor gekozen om iedere omwonenden een sticker toe te sturen (bij versturen bewonersbrief). Zie hieronder de tekst uit de bewonersbrief:

Uw woonwijk wordt tijdens het evenement afgesloten om wild-parkeren door festivalbezoekers tegen te gaan. Met deze brief ontvangt u tevens een sticker welke u toegang geeft tot de wijk ten tijde van het evenement. Wij verzoeken u deze sticker goed zichtbaar achter de voorruit van de auto te plakken. Op vertoon van de sticker geeft de verkeersregelaar u op 13 en 14 augustus toegang tot uw woonwijk. In overleg met de buurt wordt er dit jaar extra streng gecontroleerd op dit punt.

15. Bijlage

15.1 Bijlage A - proactieve maatregelen

Proactieve maatregelen beveiligingsmedewerkers ten behoeve van het voorkomen van een bommelding.

- Voorafgaande aan het evenement (voor het toelaten van de bezoekers) wordt het terrein ‘gesweept’ waarbij er extra aandacht is voor de diverse podia, VIP decks en horecastraten.

- Inzet extra beveiligers die zullen ‘spotten’ bij de toegangen voor bezoekers tot het evenemententerrein.

- Aandacht voor personen met normafwijkend gedrag

- Aandacht voor onbeheerde voorwerpen en een dagelijkse (!) scan voor openstelling van festivalterrein en podia op dergelijke voorwerpen.

- Alertheid voor personen met drones.

- Alertheid op de positionering en tijdstippen van voertuigen.

- Alertheid bij de reguliere tassencontrole op extra meegebrachte goederen, zoals vreemde flesjes of andere voorwerpen;

- Alertheid op personen die wegkijken, zodra je ze aankijkt.

- Alertheid op personen die veelvuldig het terrein op- en aflopen of die veelvuldig tussen sectoren wisselen.

- Alertheid op achtergelaten goederen. Diverse plekken worden voorafgaand aan het evenement gescand, zodat bijzonderheden of goederen snel opvallen.

- Spreek personen aan in geval van vreemd gedrag en registreer dit, zodat andere collega beveiligers hier ook van op de hoogte zijn.

- Collega beveiligers die toezicht houden dienen in het algemeen alert te zijn en bij twijfel een eenvoudige actie als aanspreken te initiëren. Dit kan worden uitgebreid met een verdere controle.

15.2 Bijlage B - Formulier Bommelding

Bijlage B Formulier bommelding
1. Schakel de bandopname in
2. Het bericht
Tijd van ontvangst: …….. uur(24uurs) datum: ...../...../.....

Letterlijke tekst bericht:
……
……
…….
(vervolg achterzijde van dit blad)

1. Wanneer springt de bom? …….. uur (24-uurs) datum: ...../...../.....

2. Waarom doet u dit? ……..

3. Waar ligt de bom? (binnen/buiten/verdieping) ……..……

Hoe ziet de bom eruit? (verpakking, etc.) ……

4. Wie bent u? ……..……

3. De melder identificeren

De melder is ☐ man ☐ vrouw ☐kind(j/m)

Taal ☐ Nederlands ☐ Nederlands met een dialect, nl….
☐ Engels ☐ Duits ☐Frans

☐ een andere taal, vermoedelijk ……..……

Spraak ☐ langzaam ☐ snel ☐ serieus/ernstig
☐ lachend ☐ hakkelend ☐ hees/schor
☐ ……..……

Stem eerder gehoord? ja/nee

Geschatte leeftijd? …… jaar

4. Achtergrondgeluiden
☐ lachen ☐ praten
☐ muziek ☐ verkeer
☐ kinderen ☐ machines/werkplaats

☐ andere geluiden, namelijk ……..……

5. Melding doorgegeven aan: ……tijdstip: ……..…….(24uurs)

6. Bijzonderheden: ……..

7. Melding ontvangen door: ……

Bijlagen 15 C – Huisregels

Zero tolerance drugsbeleid
Loveland hanteert een absoluut zero tolerance beleid met betrekking tot drugs, evenementen van Loveland zijn drugsvrij!
Voordat je het evenemententerrein betreedt heb je de mogelijkheid om zonder gevolgen drugs te deponeren in de daarvoor bestemde drugstonnen.
Overtreding heeft tot gevolg: weigeren van de toegang, verwijdering van het feest en/of overlevering aan de politie.

Minimumleeftijd
Personen onder de 18 jaar zullen niet worden toegelaten. Ook niet onder begeleiding van een ouder, voogd en/of andere meerderjarige.

Legitimatie
Op verzoek van een veiligheidsmedewerkers dien je je te kunnen legitimeren. Indien je geen geldige legitimatie kunt overhandigen word je de toegang tot het Festival ontzegd zonder recht op restitutie van het entreegeld.

Toegangscontrole
Iedere bezoeker zal bij het betreden van het festivalterrein worden gecontroleerd door een veiligheidsmedewerker. Het is toegestaan om te verzoeken de controle door een medewerker van hetzelfde geslacht uit te laten voeren. Het volledig weigeren van de controle heeft tot gevolg dat de toegang zal worden geweigerd.

Opvolgen aanwijzingen en instructies
Aanwijzingen en instructies van het (beveiligings) personeel dienen direct opgevolgd te worden. Bij verdenking van een op het festivalterrein verboden feit mag de beveiliging fouilleren. Het weigeren van een controle heeft tot gevolg dat je van het evenemententerrein zal worden verwijderd.

Onder invloed
Het is verboden het evenemententerrein onder invloed van drank en/of drugs te betreden. Indien dit wordt geconstateerd, zal je de toegang worden geweigerd/ontzegd, zonder dat er recht is op restitutie van het toegangsbewijs.

Het is verboden om het festivalterrein met het volgende te betreden
Softdrugs, harddrugs, etenswaren, (alcoholische) dranken, glaswerk, (plastic) flessen, blikjes, vlaggen, stokken, paraplu's, wandelstokken (medische krukken en hulpmiddelen uitgezonderd), (huis)dieren, spandoeken, voorwerpen met discriminerende en/of provocerende teksten en/of uitingen, slag-, steek-, vuur- of stootwapens of andere voorwerpen die als wapen zouden kunnen worden aangewend, voorwerpen die de veiligheid, gezondheid of welzijn van de bezoekers negatief kunnen beïnvloeden, spuitbussen, verstuivers, vuurwerk, fakkels, vervoersmiddelen, professionele video-, audio-, opname-, en fotoapparatuur .

Video-, foto- en geluidsopnamen
Een ieder die het evenemententerrein betreedt geeft toestemming voor het maken van video-, foto- en geluidsopnamen waar hij/zij mogelijk in of op voor zal komen. De organisatie gebruikt deze opnamen voor een landelijk televisieprogramma en voor promotionele doeleinden.

Gebruik medicijnen
Indien medicijngebruik nodig is op medische gronden zijn medicijnen toegestaan. De gebruiker dient echter in alle gevallen een door een arts ondertekende verklaring op naam te tonen aan de organisatie. Naast de verklaring moet tevens een legitimatiebewijs worden getoond.

Toiletten
Het is niet toegestaan met meerdere personen tegelijk 1 toiletcabine te betreden.
Wildplassen is verboden op het terrein en bij constatering zal je van het terrein worden verwijderd.

Geluidsniveau
Op het evenemententerrein zal muziek worden geproduceerd. De organisatie is niet aansprakelijk voor enige nadelige gevolgen die hierdoor eventueel kunnen optreden aan het gehoor. De organisatie adviseert om af en toe een rustige ruimte op te zoeken zodat je oren wat rust kunnen krijgen.

Programma
Het programma is onder voorbehoud. Bij het niet doorgaan van een of meer acts kan er geen restitutie van entreebewijzen of andersoortige kosten plaatsvinden. Er zal te allen tijde worden geprobeerd een vervangende act van hetzelfde niveau met een gelijksoortige muziekstijl te programmeren.

Eigen risico
Betreding van het evenementen terrein geschiedt op eigen risico. Loveland Events dan wel medewerkers die voor de organisatie werkzaam zijn, kunnen niet aansprakelijk worden gesteld voor enig letsel en/of materiële schade danwel immateriële schade die de bezoekers van de locatie en/of het evenement mochten ondervinden.

Gemeente Amsterdam

Geprint door [redacted]@amsterdam.nl
woensdag, 28 september 2022 15:21

SIG-1417717

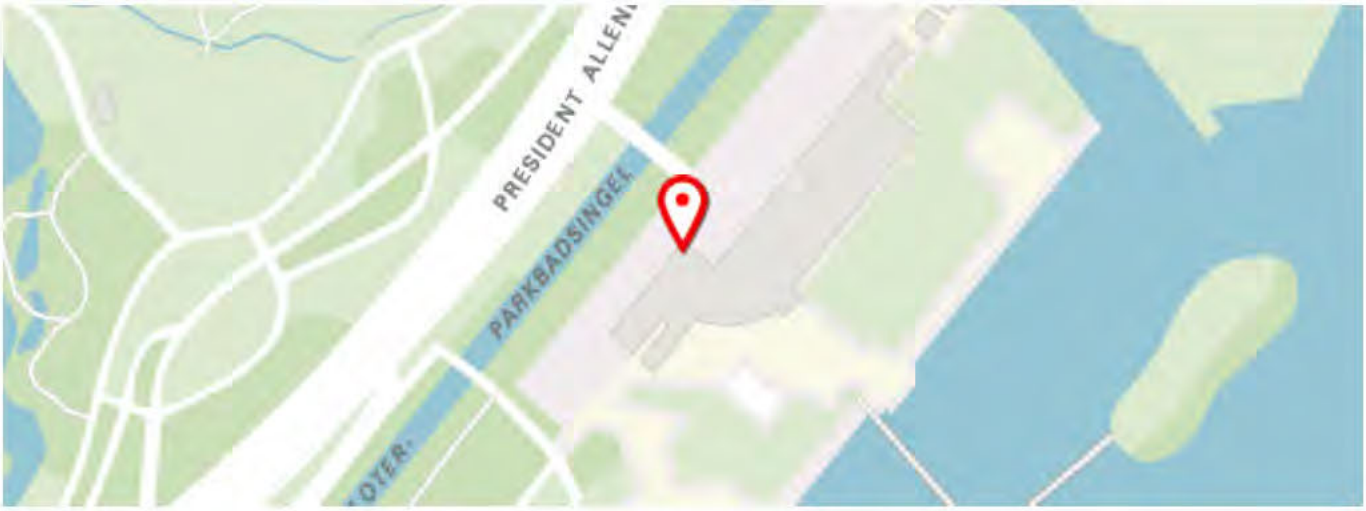

Melding

Toelichting	: MKE: Geluidsoverlast van festival Loveland in het sloterparkbad. Men zou om 11:00 uur beginnen maar melder ervaart nu al overlast door harde muziek dat keihard nadreunt.
Overlast	: 13-08-2022 10:30
Stadsdeel	: Nieuw-West
Adres	: [redacted] Amsterdam
Gemeld op	: 13-08-2022 10:30
Hoofdcategorie	: Overlast Bedrijven en Horeca
Subcategorie	: Geluidsoverlast muziek
Urgentie	: Normal
Bron	: online

Extra eigenschappen

Soort bedrijf	: Evenement, zoals een festival, feest of markt
Mogelijke veroorzaker	: Loveland
Adres overlast	: [redacted]
Geïnformeerd door organisator	: Ja, ik ben geïnformeerd door de organisator
Evenement eindigt om	: 23:00
Vaker overlast	: Nee, het is de eerste keer
Toestemming contact opnemen	: Ja, u mag contact met mij opnemen
Bel moment	: Binnen 1 uur

Melder

E-mail	: [redacted]
Telefoonnummer	: [redacted]
Verklaring contactgegevens delen	: Niet toegestaan

Foto's

Geschiedenis

Gewijzigd op om door Signalen systeem	Feedback van melder ontvangen "Ja, de melder is tevreden Waarom: Mijn melding is snel opgepakt Toestemming contact opnemen: Nee"
Gewijzigd op om door Signalen systeem	Notitie toegevoegd: "Automatische e-mail bij afhandelen is verzonden aan de melder."
Gewijzigd op om door [redacted]@amsterdam.nl	Status gewijzigd naar: Afgehandeld "Het geluid wat u waarneemt is de vergunde soundcheck. Onze inspecteurs monitoren de gehele dag op en rond het terrein het geluidsvolume. De soundchecks vallen binnen de vergunde marges."
Gewijzigd op om door [redacted]@amsterdam.nl	Status gewijzigd naar: In afwachting van behandeling
Gewijzigd op om door Signalen systeem	Notitie toegevoegd: "Automatische e-mail bij registratie van de melding is verzonden aan de melder."
Gewijzigd op om door Signalen systeem	Type gewijzigd naar: Melding
Gewijzigd op om door Signalen systeem	Urgentie gewijzigd naar: Normaal
Gewijzigd op om door Signalen systeem	Categorie gewijzigd naar: Geluidsoverlast muziek
Gewijzigd op om door Signalen systeem	Servicebelofte: "Wij gaan aan het werk met uw melding. Als het dringend is komen we direct in actie. U hoort binnen 5 werkdagen wat wij hebben gedaan."
Gewijzigd op om door Signalen systeem	Status gewijzigd naar: Gemeld
Gewijzigd op om door Signalen systeem	Locatie gewijzigd naar: "Stadsdeel: Nieuw-West [redacted] Amsterdam"

Gemeente Amsterdam

Geprint door [redacted]@amsterdam.nl
woensdag, 28 september 2022 15:21

SIG-1417724

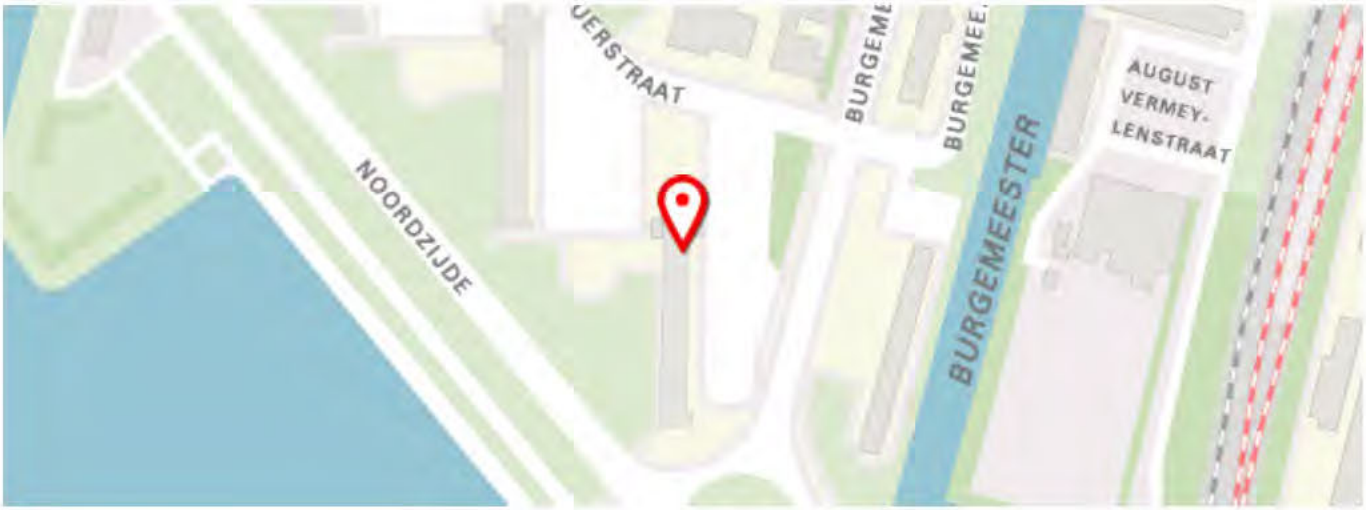

Melding

Toelichting	: Meneer meld voor overlast voor een festival Love Land. Het festival is eerder begonnen en er ontstaat overlast hierdoor.
Overlast	: 13-08-2022 10:39
Stadsdeel	: Nieuw-West
Adres	: [redacted] Amsterdam
Gemeld op	: 13-08-2022 10:39
Hoofdcategorie	: Overlast Bedrijven en Horeca
Subcategorie	: Geluidsoverlast muziek
Urgentie	: Normal
Bron	: online

Extra eigenschappen

Soort bedrijf	: Evenement, zoals een festival, feest of markt
Mogelijke veroorzaker	: Het festival. De muziek, de speakers en de mensen.
Adres overlast	: [redacted]
Geïnformeerd door organisator	: Nee, ik ben niet geïnformeerd door de organisator
Vaker overlast	: Ja, het gebeurt vaker
Overlast momenten	: Gisteravond (12 augustus). Een ander festival dat langer duurde dan is aangegeven.
Toestemming contact opnemen	: Ja, u mag contact met mij opnemen
Bel moment	: Binnen 1 uur

Melder

E-mail	: [redacted]
Telefoonnummer	: [redacted]
Verklaring contactgegevens delen	: Toegestaan

Foto's

Geschiedenis

Gewijzigd op om door Signalen systeem	Notitie toegevoegd: "Automatische e-mail bij afhandelen is verzonden aan de melder."
Gewijzigd op om door [redacted]@amsterdam.nl	Status gewijzigd naar: Afgehandeld "Het geluid wat u waarneemt is de vergunde soundcheck. Onze inspecteurs monitoren de gehele dag op en rond het terrein het geluidsvolume. De soundchecks vallen binnen de vergunde marges."
Gewijzigd op om door Signalen systeem	Notitie toegevoegd: "Automatische e-mail bij registratie van de melding is verzonden aan de melder."
Gewijzigd op om door Signalen systeem	Type gewijzigd naar: Melding
Gewijzigd op om door Signalen systeem	Urgentie gewijzigd naar: Normaal
Gewijzigd op om door Signalen systeem	Categorie gewijzigd naar: Geluidsoverlast muziek
Gewijzigd op om door Signalen systeem	Servicebelofte: "Wij gaan aan het werk met uw melding. Als het dringend is komen we direct in actie. U hoort binnen 5 werkdagen wat wij hebben gedaan."
Gewijzigd op om door Signalen systeem	Status gewijzigd naar: Gemeld
Gewijzigd op om door Signalen systeem	Locatie gewijzigd naar: "Stadsdeel: Nieuw-West [redacted] Amsterdam"

Gemeente Amsterdam

Geprint door [redacted]@amsterdam.nl
woensdag, 28 september 2022 15:19

SIG-1417922

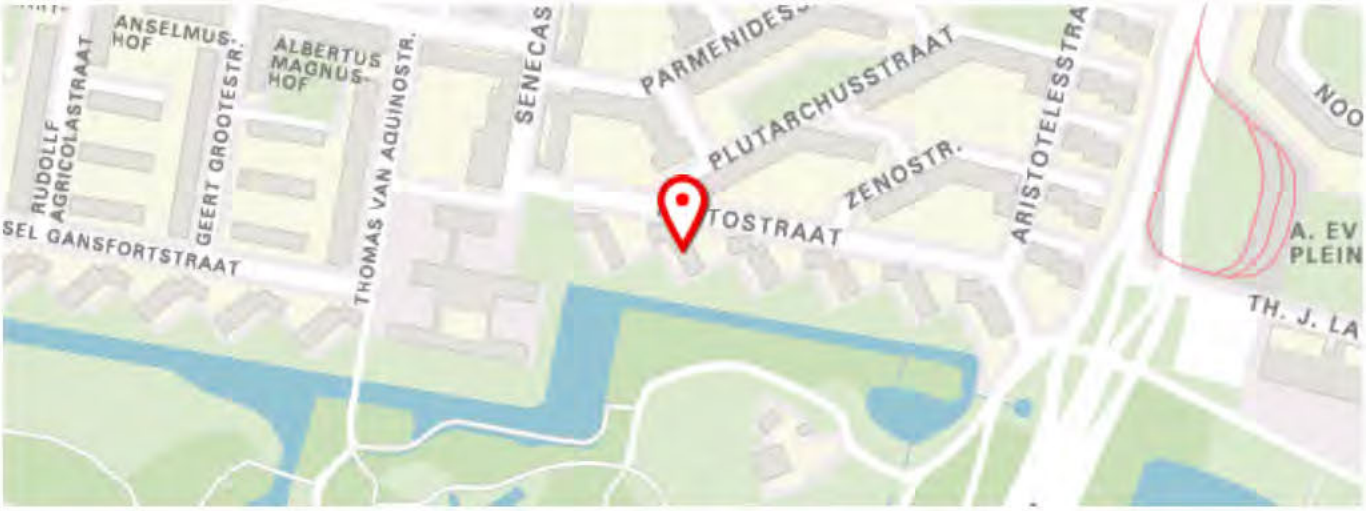

Melding

Toelichting	: Meneer wil doorgeven dat de hele week vol staat met geparkeerde auto's voor het festival Loveland. In de brief van de organisatie stond dat ze zouden handhaven maar dit is niet het geval.
Overlast	: 13-08-2022 16:51
Stadsdeel	: Nieuw-West
Adres	: [redacted] Amsterdam
Gemeld op	: 13-08-2022 16:51
Hoofdcategorie	: Overlast Bedrijven en Horeca
Subcategorie	: Geluidsoverlast muziek
Urgentie	: Normal
Bron	: online

Extra eigenschappen

Soort bedrijf	: Evenement, zoals een festival, feest of markt
Mogelijke veroorzaker	: Loveland
Adres overlast	: [redacted]
Geïnformeerd door organisator	: Ja, ik ben geïnformeerd door de organisator
Evenement eindigt om	: Ja
Vaker overlast	: Ja, het gebeurt vaker
Overlast momenten	: Overdag
Toestemming contact opnemen	: Nee, liever geen contact
Liever geen contact	: Moet gewoon opgelost worden zoals beloofd in de brief van de organisatie

---

Melder

E-mail	: Onbekend
Telefoonnummer	: Onbekend
Verklaring contactgegevens delen	: Toegestaan

Foto's

Geschiedenis

Gewijzigd op om door [redacted]@amsterdam.nl	Status gewijzigd naar: Afgehandeld "Ik zal de organisatie er op aanspreken"
Gewijzigd op om door Signalen systeem	Type gewijzigd naar: Melding
Gewijzigd op om door Signalen systeem	Urgentie gewijzigd naar: Normaal
Gewijzigd op om door Signalen systeem	Categorie gewijzigd naar: Geluidsoverlast muziek
Gewijzigd op om door Signalen systeem	Servicebelofte: "Wij gaan aan het werk met uw melding. Als het dringend is komen we direct in actie. U hoort binnen 5 werkdagen wat wij hebben gedaan."
Gewijzigd op om door Signalen systeem	Status gewijzigd naar: Gemeld
Gewijzigd op om door Signalen systeem	Locatie gewijzigd naar: "Stadsdeel: Nieuw-West [redacted] Amsterdam"

Gemeente Amsterdam

Geprint door [redacted]@amsterdam.nl
woensdag, 28 september 2022 15:19

SIG-1417943

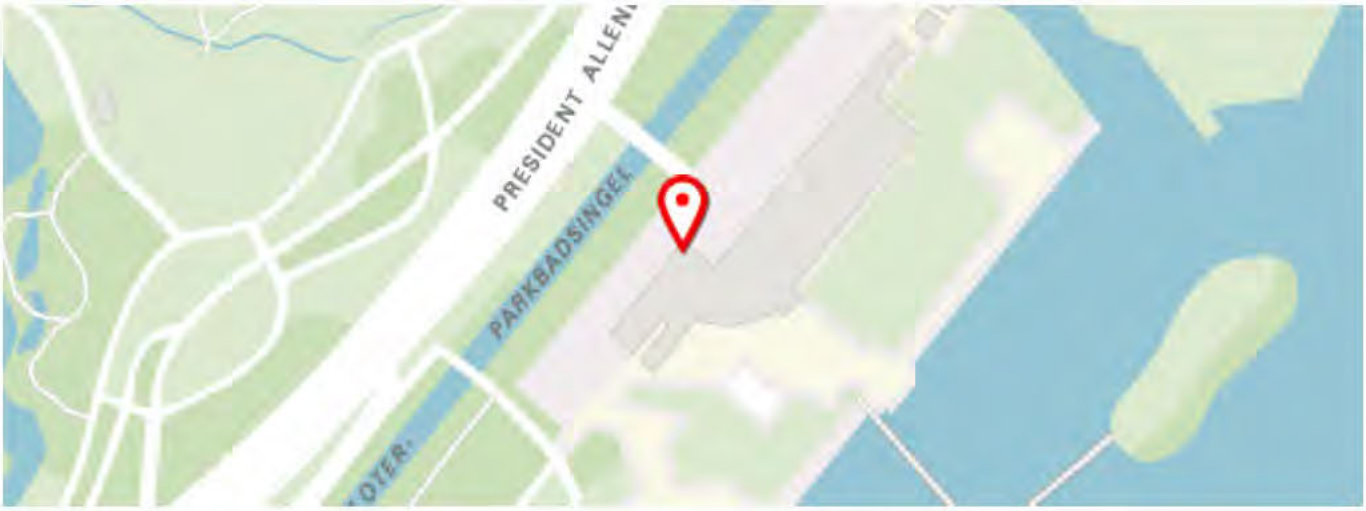

Melding

Toelichting	: Loveland 1km verderop te horen alsof de muziek van de overkant van de straat komt. T is bizar dat het tot hier aan toe zo goed te horen is. Kan niet gezond zijn en dan te bedenken dat dit vandaag en morgen nog zal plaatsvinden. We kunnen hier letterlijk de beat volgen en zo nu en dan iemand horen praten door een microfoon.
Overlast	: 13-08-2022 17:23
Stadsdeel	: Nieuw-West
Adres	: [redacted] Amsterdam
Gemeld op	: 13-08-2022 17:23
Hoofdcategorie	: Overlast Bedrijven en Horeca
Subcategorie	: Geluidsoverlast muziek
Urgentie	: Normal
Bron	: online

Extra eigenschappen

Soort bedrijf	: Evenement, zoals een festival, feest of markt
Mogelijke veroorzaker	: Loveland Sloterplas
Adres overlast	: [redacted]
Geïnformeerd door organisator	: Nee, ik ben niet geïnformeerd door de organisator
Vaker overlast	: Nee, het is de eerste keer
Toestemming contact opnemen	: Ja, u mag contact met mij opnemen
Bel moment	: Niet nu

Melder

E-mail	: [redacted]
Telefoonnummer	: [redacted]
Verklaring contactgegevens delen	: Toegestaan

Foto's

Geschiedenis

Gewijzigd op om door Signalen systeem	Notitie toegevoegd: "Automatische e-mail bij afhandelen is verzonden aan de melder."
Gewijzigd op om door [redacted]@amsterdam.nl	Status gewijzigd naar: Afgehandeld "Het geluid wordt de hele tijd gemeten en voldoet aan de norm"
Gewijzigd op om door [redacted]@amsterdam.nl	Status gewijzigd naar: In behandeling
Gewijzigd op om door [redacted]@amsterdam.nl	Status gewijzigd naar: In afwachting van behandeling
Gewijzigd op om door Signalen systeem	Notitie toegevoegd: "Automatische e-mail bij registratie van de melding is verzonden aan de melder."
Gewijzigd op om door Signalen systeem	Type gewijzigd naar: Melding
Gewijzigd op om door Signalen systeem	Urgentie gewijzigd naar: Normaal
Gewijzigd op om door Signalen systeem	Categorie gewijzigd naar: Geluidsoverlast muziek
Gewijzigd op om door Signalen systeem	Servicebelofte: "Wij gaan aan het werk met uw melding. Als het dringend is komen we direct in actie. U hoort binnen 5 werkdagen wat wij hebben gedaan."
Gewijzigd op om door Signalen systeem	Status gewijzigd naar: Gemeld
Gewijzigd op om door Signalen systeem	Locatie gewijzigd naar: "Stadsdeel: Nieuw-West [redacted] Amsterdam"

Gemeente Amsterdam

Geprint door [redacted]@amsterdam.nl
woensdag, 28 september 2022 15:20

SIG-1417725

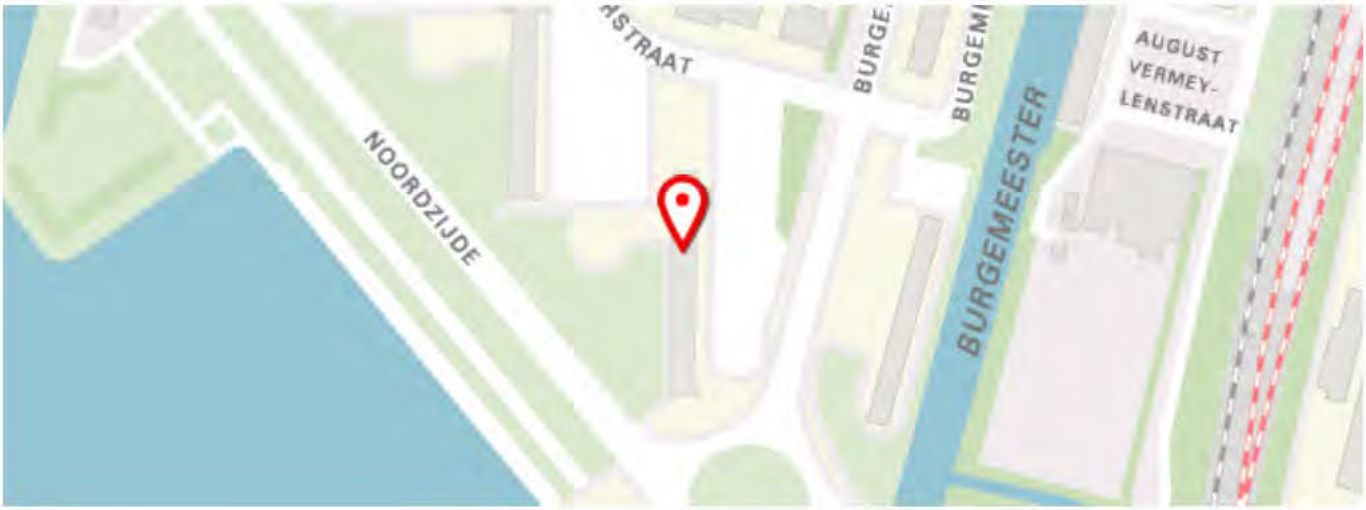

Melding

Toelichting	: Meneer geeft aan dat zij geluidsoverlast heeft.
Overlast	: 13-08-2022 10:40
Stadsdeel	: Nieuw-West
Adres	: [redacted] Amsterdam
Gemeld op	: 13-08-2022 10:40
Hoofdcategorie	: Overlast Bedrijven en Horeca
Subcategorie	: Geluidsoverlast muziek
Urgentie	: Normal
Bron	: online

Extra eigenschappen

Soort bedrijf	: Evenement, zoals een festival, feest of markt
Mogelijke veroorzaker	: Loveland Festival
Adres overlast	: [redacted]
Geïnformeerd door organisator	: Ja, ik ben geïnformeerd door de organisator
Evenement eindigt om	: -
Vaker overlast	: Nee, het is de eerste keer
Toestemming contact opnemen	: Nee, liever geen contact

Melder

E-mail	: Onbekend
Telefoonnummer	: Onbekend
Verklaring contactgegevens delen	: Niet toegestaan

Foto's

Geschiedenis

Gewijzigd op om door [redacted]@amsterdam.nl	Status gewijzigd naar: Afgehandeld "Anonieme melding, geen mogelijkheid tot verrijking melding, geen actie"
Gewijzigd op om door Signalen systeem	Type gewijzigd naar: Melding
Gewijzigd op om door Signalen systeem	Urgentie gewijzigd naar: Normaal
Gewijzigd op om door Signalen systeem	Categorie gewijzigd naar: Geluidsoverlast muziek
Gewijzigd op om door Signalen systeem	Servicebelofte: "Wij gaan aan het werk met uw melding. Als het dringend is komen we direct in actie. U hoort binnen 5 werkdagen wat wij hebben gedaan."
Gewijzigd op om door Signalen systeem	Status gewijzigd naar: Gemeld
Gewijzigd op om door Signalen systeem	Locatie gewijzigd naar: "Stadsdeel: Nieuw-West [redacted] Amsterdam"

Gemeente Amsterdam

Geprint door [redacted]@amsterdam.nl
woensdag, 28 september 2022 15:19

SIG-1417929

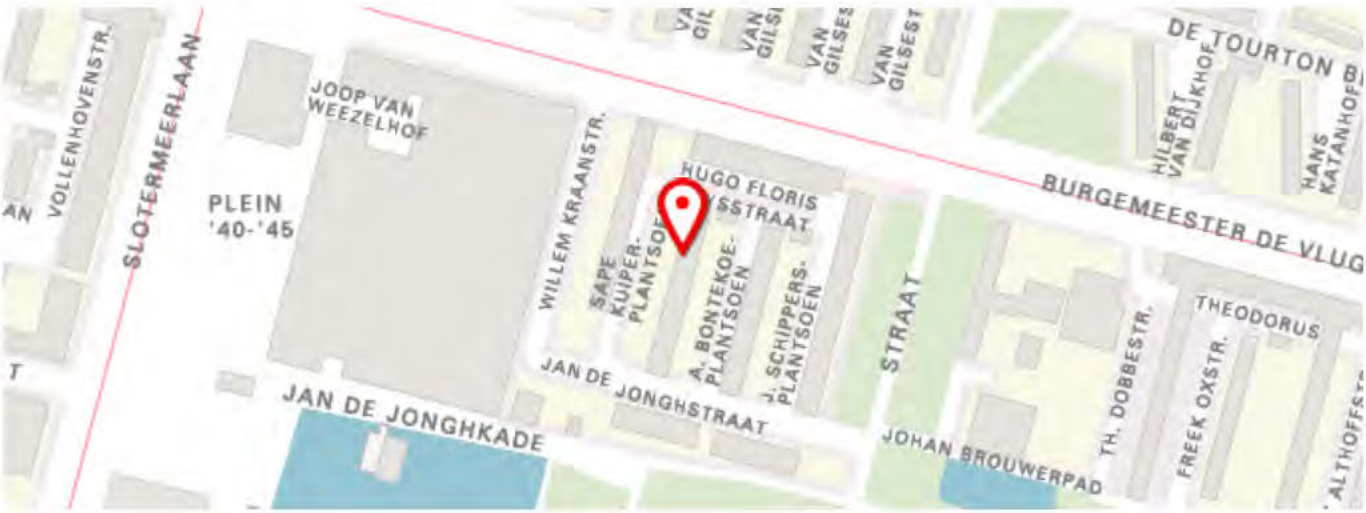

Melding

Toelichting	: Geluidsoverlast love land kan niet rustig op me balkon zitten
Overlast	: 13-08-2022 17:04
Stadsdeel	: Nieuw-West
Adres	: [redacted] Amsterdam
Gemeld op	: 13-08-2022 17:04
Hoofdcategorie	: Overlast Bedrijven en Horeca
Subcategorie	: Geluidsoverlast muziek
Urgentie	: Normal
Bron	: online

Extra eigenschappen

Verkoop drugs	: Nee, ik denk dat er geen drugs worden verkocht
Aantal personen	: Onbekend
Vaker	: Nee

Melder

E-mail	: Onbekend
Telefoonnummer	: Onbekend
Verklaring contactgegevens delen	: Niet toegestaan

Foto's

Geschiedenis

Gewijzigd op om door [redacted]@amsterdam.nl	Status gewijzigd naar: Afgehandeld "Het geluid word continu gemeten en voldoet aan de norm"
Gewijzigd op om door [redacted]@amsterdam.nl	Status gewijzigd naar: In behandeling
Gewijzigd op om door [redacted]@amsterdam.nl	Status gewijzigd naar: In afwachting van behandeling
Gewijzigd op om door [redacted]@amsterdam.nl	Categorie gewijzigd naar: Geluidsoverlast muziek
Gewijzigd op om door [redacted]@amsterdam.nl	Status gewijzigd naar: Gemeld
Gewijzigd op om door Signalen systeem	Type gewijzigd naar: Melding
Gewijzigd op om door Signalen systeem	Urgentie gewijzigd naar: Normaal
Gewijzigd op om door Signalen systeem	Categorie gewijzigd naar: Overige overlast door personen
Gewijzigd op om door Signalen systeem	Servicebelofte: "Wij gaan kijken wat er precies aan de hand is en wat wij kunnen doen. Als het dringend is komen we direct in actie. U hoort binnen 3 dagen wat wij hebben gedaan."
Gewijzigd op om door Signalen systeem	Status gewijzigd naar: Gemeld
Gewijzigd op om door Signalen systeem	Locatie gewijzigd naar: "Stadsdeel: Nieuw-West [redacted] Amsterdam"

Gemeente Amsterdam

Geprint door [redacted]@amsterdam.nl
woensdag, 28 september 2022 15:19

SIG-1417974



Melding

Toelichting	: Festival/feest overlast, dreunende bassen!
Overlast	: 13-08-2022 18:38
Stadsdeel	: Nieuw-West
Adres	:
Gemeld op	: 13-08-2022 18:38
Hoofdcategorie	: Overlast Bedrijven en Horeca
Subcategorie	: Geluidsoverlast muziek
Urgentie	: Normal
Bron	: online

Extra eigenschappen

Soort bedrijf	: Evenement, zoals een festival, feest of markt
Mogelijke veroorzaker	: Geen idee
Adres overlast	: [redacted]
Geïnformeerd door organisator	: Nee, ik ben niet geïnformeerd door de organisator
Vaker overlast	: Nee, het is de eerste keer
Toestemming contact opnemen	: Ja, u mag contact met mij opnemen
Bel moment	: Binnen 1 uur

Melder

E-mail	: [redacted]@kpnplanet.nl
Telefoonnummer	: [redacted]
Verklaring contactgegevens delen	: Niet toegestaan

Foto's

Geschiedenis

Gewijzigd op om door [redacted]@amsterdam.nl	Status gewijzigd naar: Afgehandeld "Er zijn tot 23.00 uur metingen verricht, daarbij kijken we live mee met de waardes die zowel op als rond het terrein hoorbaar zijn."
Gewijzigd op om door Signalen systeem	Status gewijzigd naar: Verzoek tot heropenen "De melder is niet tevreden blijkt uit feedback. Zo nodig heropenen."
Gewijzigd op om door Signalen systeem	Feedback van melder ontvangen "Nee, de melder is ontevreden Waarom: Anders, namelijk..., Momenteel voldoet het misschien aan de eisen, hoor nu nauwelijks iets, maar zijn er vanmiddag en vanavond ook metingen verricht! Toelichting: Ik baal van al die festivals in een woonomgeving! Toestemming contact opnemen: Ja"
Gewijzigd op om door Signalen systeem	Notitie toegevoegd: "Automatische e-mail bij afhandelen is verzonden aan de melder."
Gewijzigd op om door [redacted]@amsterdam.nl	Status gewijzigd naar: Afgehandeld "U hebt ons gemeld dat u overlast ervaart van het Loveland Festival. Wij snappen dat dit niet prettig is. Onze inspecteurs zijn aanwezig op het festival en doen constant metingen. Het festival voldoet momenteel aan alle normen."
Gewijzigd op om door [redacted]@amsterdam.nl	Status gewijzigd naar: Extern: verzoek tot afhandeling "Organisatie ingelicht men voldoet aan de norm"
Gewijzigd op om door [redacted]@amsterdam.nl	Status gewijzigd naar: In behandeling "Organisatie ingelicht men voldoet aan de norm"
Gewijzigd op om door Signalen systeem	Notitie toegevoegd: "Automatische e-mail bij registratie van de melding is verzonden aan de melder."
Gewijzigd op om door Signalen systeem	Type gewijzigd naar: Melding
Gewijzigd op om door Signalen systeem	Urgentie gewijzigd naar: Normaal
Gewijzigd op om door Signalen systeem	Categorie gewijzigd naar: Geluidsoverlast muziek
Gewijzigd op om door Signalen systeem	Servicebelofte: "Wij gaan aan het werk met uw melding. Als het dringend is komen we direct in actie. U hoort binnen 5 werkdagen wat wij hebben gedaan."

Gewijzigd op om door Signalen systeem	Status gewijzigd naar: Gemeld
Gewijzigd op om door Signalen systeem	Locatie gewijzigd naar: "Stadsdeel: Nieuw-WestLocatie is gepind op de kaart [redacted]

Gemeente Amsterdam

Geprint door [redacted]@amsterdam.nl
woensdag, 28 september 2022 15:19

SIG-1418008

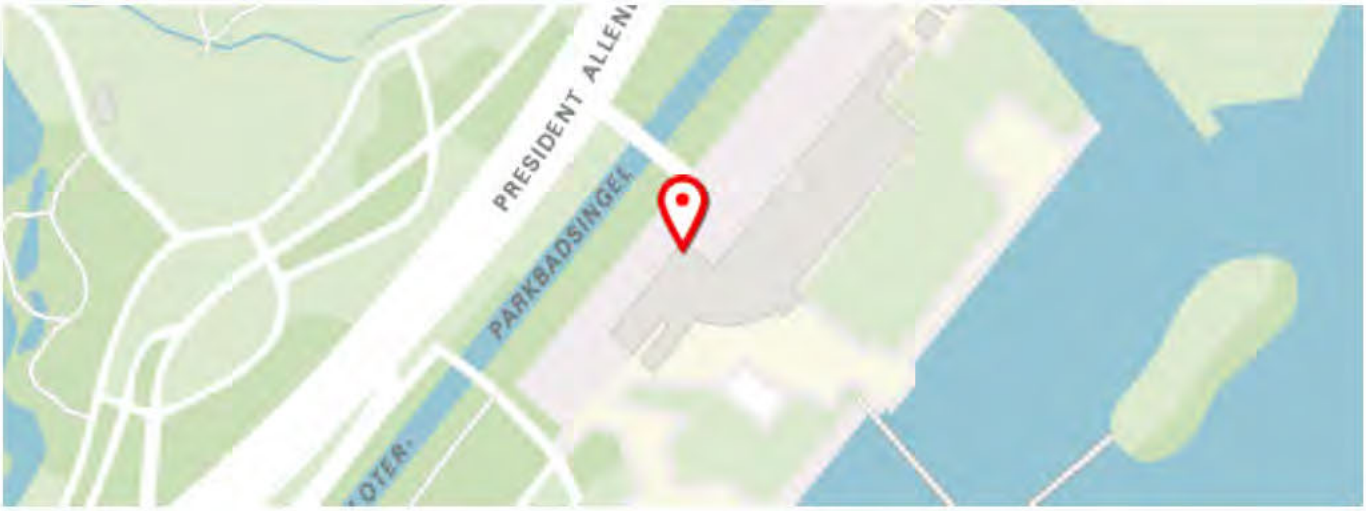

Melding

Toelichting	: Geluidsniveau Loveland festival is irritant hoog. Op mijn adres meet ik al 80 db
Overlast	: 13-08-2022 19:26
Stadsdeel	: Nieuw-West
Adres	: [redacted] Amsterdam
Gemeld op	: 13-08-2022 19:26
Hoofdcategorie	: Overlast Bedrijven en Horeca
Subcategorie	: Geluidsoverlast muziek
Urgentie	: Normal
Bron	: online

Extra eigenschappen

Soort bedrijf	: Evenement, zoals een festival, feest of markt
Mogelijke veroorzaker	: Loveland festival
Adres overlast	: [redacted]
Geïnformeerd door organisator	: Nee, ik ben niet geïnformeerd door de organisator
Vaker overlast	: Ja, het gebeurt vaker
Overlast momenten	: Tijdens het festival
Toestemming contact opnemen	: Ja, u mag contact met mij opnemen
Bel moment	: Binnen 30 minuten

Melder

E-mail	: [redacted]@hotmail.com
Telefoonnummer	: [redacted]
Verklaring contactgegevens delen	: Toegestaan

Foto's

Geschiedenis

Gewijzigd op om door [redacted]@amsterdam.nl	Status gewijzigd naar: Afgehandeld "We hebben u telefonisch meer uitleg gegeven. Antwoord volstaat."
Gewijzigd op om door Signalen systeem	Status gewijzigd naar: Verzoek tot heropenen "De melder is niet tevreden blijkt uit feedback. Zo nodig heropenen."
Gewijzigd op om door Signalen systeem	Feedback van melder ontvangen "Nee, de melder is ontevreden Waarom: Anders, namelijk..., Wat is het maximale geluidsniveau voor de omgeving? Toelichting: Wat zijn de voorwaarden mbt het geluidsniveau? Toestemming contact opnemen: Ja"
Gewijzigd op om door Signalen systeem	Notitie toegevoegd: "Automatische e-mail bij afhandelen is verzonden aan de melder."
Gewijzigd op om door [redacted]@amsterdam.nl	Status gewijzigd naar: Afgehandeld "U hebt ons gemeld dat u overlast ervaart van het Loveland Festival. Wij snappen dat dit niet prettig is. Onze inspecteurs zijn aanwezig op het festival en doen constant metingen. Het festival voldoet momenteel aan alle normen."
Gewijzigd op om door [redacted]@amsterdam.nl	Status gewijzigd naar: Extern: verzoek tot afhandeling "Men voldoet aan de norm graag afhandelen"
Gewijzigd op om door [redacted]@amsterdam.nl	Status gewijzigd naar: In afwachting van behandeling "Men voldoet aan de norm graag afhandelen"
Gewijzigd op om door Signalen systeem	Notitie toegevoegd: "Automatische e-mail bij registratie van de melding is verzonden aan de melder."
Gewijzigd op om door Signalen systeem	Type gewijzigd naar: Melding
Gewijzigd op om door Signalen systeem	Urgentie gewijzigd naar: Normaal
Gewijzigd op om door Signalen systeem	Categorie gewijzigd naar: Geluidsoverlast muziek
Gewijzigd op om door Signalen systeem	Servicebelofte: "Wij gaan aan het werk met uw melding. Als het dringend is komen we direct in actie. U hoort binnen 5 werkdagen wat wij hebben gedaan."
Gewijzigd op om door Signalen systeem	Status gewijzigd naar: Gemeld

Gewijzigd op om door Signalen systeem	Locatie gewijzigd naar: "Stadsdeel: [redacted] Amsterdam"

Gemeente Amsterdam

Geprint door [redacted]@amsterdam.nl
woensdag, 28 september 2022 15:18

SIG-1418026

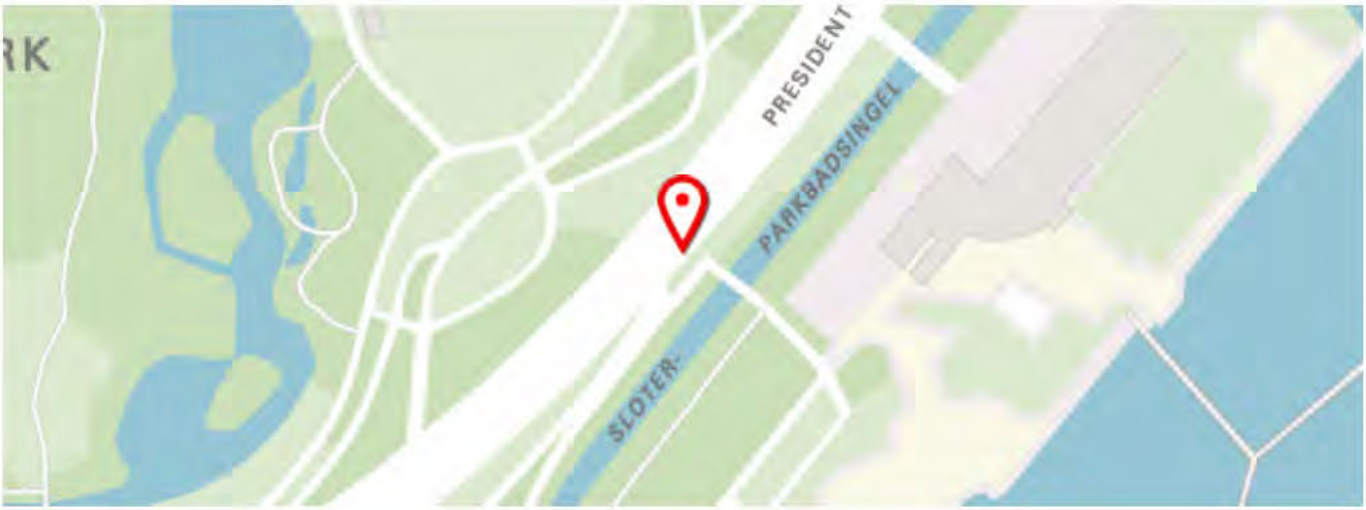

Melding

Toelichting	: Geluidsoverlast van festival aan de sloterplas.
Overlast	: 13-08-2022 19:59
Stadsdeel	: Nieuw-West
Adres	:
Gemeld op	: 13-08-2022 19:59
Hoofdcategorie	: Overlast Bedrijven en Horeca
Subcategorie	: Geluidsoverlast muziek
Urgentie	: Normal
Bron	: online

Extra eigenschappen

Soort bedrijf	: Evenement, zoals een festival, feest of markt
Mogelijke veroorzaker	: De te harde muziek
Adres overlast	: [redacted]
Geïnformeerd door organisator	: Nee, ik ben niet geïnformeerd door de organisator
Vaker overlast	: Nee, het is de eerste keer
Toestemming contact opnemen	: Nee, liever geen contact

Melder

E-mail	: [redacted]@gmail.com
Telefoonnummer	: Onbekend
Verklaring contactgegevens delen	: Toegestaan

Foto's

Geschiedenis

Gewijzigd op om door Signalen systeem	Status gewijzigd naar: Verzoek tot heropenen "De melder is niet tevreden blijkt uit feedback. Zo nodig heropenen."
Gewijzigd op om door Signalen systeem	Feedback van melder ontvangen "Nee, de melder is ontevreden Waarom: Ik voel mij niet serieus genomen door de gemeente Toelichting: Het is belachelijk dat dit soort evenementen een vergunning krijgen om herrie en overlast te veroorzaken in de bebouwde kom. Toestemming contact opnemen: Ja"
Gewijzigd op om door Signalen systeem	Notitie toegevoegd: "Automatische e-mail bij afhandelen is verzonden aan de melder."
Gewijzigd op om door [redacted]@amsterdam.nl	Status gewijzigd naar: Afgehandeld "U hebt ons gemeld dat u overlast ervaart van het Loveland Festival. Wij snappen dat dit niet prettig is. Onze inspecteurs zijn aanwezig op het festival en doen constant metingen. Het festival voldoet momenteel aan alle normen."
Gewijzigd op om door [redacted]@amsterdam.nl	Status gewijzigd naar: Extern: verzoek tot afhandeling "Men voldoet aan de norm graag afhandelen"
Gewijzigd op om door [redacted]@amsterdam.nl	Status gewijzigd naar: In afwachting van behandeling
Gewijzigd op om door Signalen systeem	Notitie toegevoegd: "Automatische e-mail bij registratie van de melding is verzonden aan de melder."
Gewijzigd op om door Signalen systeem	Type gewijzigd naar: Melding
Gewijzigd op om door Signalen systeem	Urgentie gewijzigd naar: Normaal
Gewijzigd op om door Signalen systeem	Categorie gewijzigd naar: Geluidsoverlast muziek
Gewijzigd op om door Signalen systeem	Servicebelofte: "Wij gaan aan het werk met uw melding. Als het dringend is komen we direct in actie. U hoort binnen 5 werkdagen wat wij hebben gedaan."
Gewijzigd op om door Signalen systeem	Status gewijzigd naar: Gemeld

Gewijzigd op om door Signalen systeem	Locatie gewijzigd naar: "Stadsdeel: Nieuw-WestLocatie is gepind op de kaart[redacted], [redacted]

Gemeente Amsterdam

Geprint door [redacted]@amsterdam.nl
woensdag, 28 september 2022 15:17

SIG-1418040

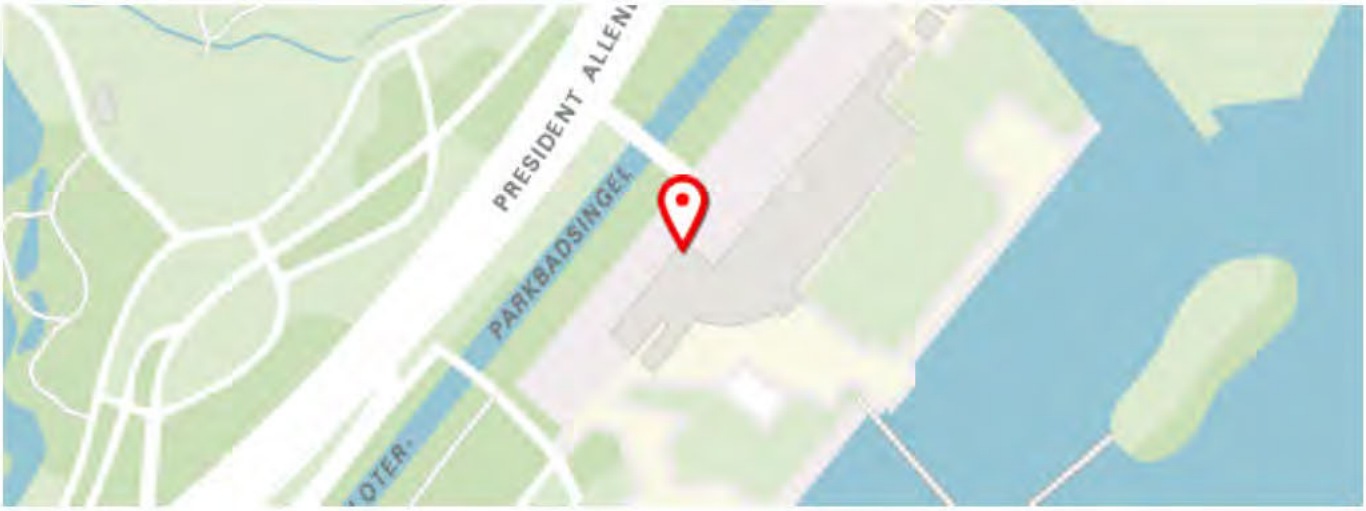

Melding

Toelichting	: Geluidsoverlast
Overlast	: 13-08-2022 20:30
Stadsdeel	: Nieuw-West
Adres	: [redacted] Amsterdam
Gemeld op	: 13-08-2022 20:30
Hoofdcategorie	: Overlast Bedrijven en Horeca
Subcategorie	: Geluidsoverlast muziek
Urgentie	: Normal
Bron	: online

Extra eigenschappen

Soort bedrijf	: Evenement, zoals een festival, feest of markt
Mogelijke veroorzaker	: Loveland
Adres overlast	: [redacted]
Geïnformeerd door organisator	: Ja, ik ben geïnformeerd door de organisator
Evenement eindigt om	: -
Toestemming contact opnemen	: Ja, u mag contact met mij opnemen
Bel moment	: Binnen 1 uur

Melder

E-mail	: Onbekend
Telefoonnummer	: [redacted]
Verklaring contactgegevens delen	: Niet toegestaan

Foto's

Geschiedenis

Gewijzigd op om door [redacted]@amsterdam.nl	Status gewijzigd naar: Afgehandeld "Het geluid wordt continu gemeten en voldoet aan de norm geen geluidsoverlast waargenomen."
Gewijzigd op om door [redacted]@amsterdam.nl	Status gewijzigd naar: Extern: verzoek tot afhandeling "Het geluid wordt continu gemeten en voldoet aan de norm graag afhandelen"
Gewijzigd op om door [redacted]@amsterdam.nl	Status gewijzigd naar: In behandeling "Men voldoet aan de norm"
Gewijzigd op om door Signalen systeem	Type gewijzigd naar: Melding
Gewijzigd op om door Signalen systeem	Urgentie gewijzigd naar: Normaal
Gewijzigd op om door Signalen systeem	Categorie gewijzigd naar: Geluidsoverlast muziek
Gewijzigd op om door Signalen systeem	Servicebelofte: "Wij gaan aan het werk met uw melding. Als het dringend is komen we direct in actie. U hoort binnen 5 werkdagen wat wij hebben gedaan."
Gewijzigd op om door Signalen systeem	Status gewijzigd naar: Gemeld
Gewijzigd op om door Signalen systeem	Locatie gewijzigd naar: "Stadsdeel: [redacted] Amsterdam"

Gemeente Amsterdam

Geprint door [redacted]@amsterdam.nl
woensdag, 28 september 2022 15:17

SIG-1418054

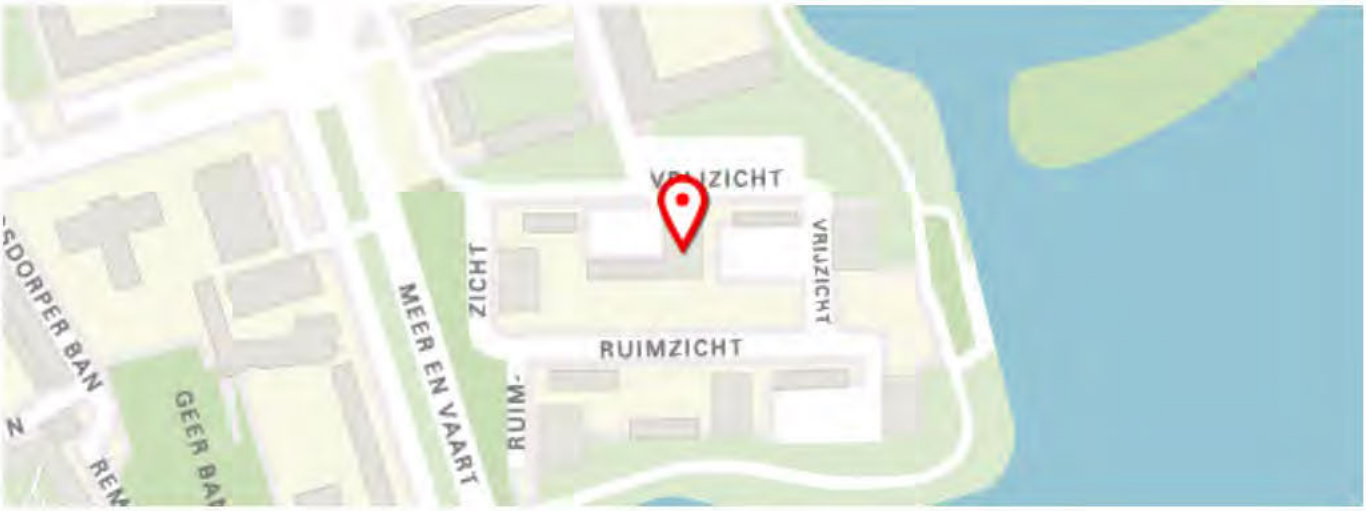

Melding

Toelichting	: Harde onverdraaglijke ,ziekmakende herrie van een festival aan de Sloterplas. Deze fascistische geweldadige herrie komt van het "Lovefestival". Dit duurt nu al de hele dag, 13 augustus 2022.
Overlast	: 13-08-2022 20:59
Stadsdeel	: Nieuw-West
Adres	: [redacted] Amsterdam
Gemeld op	: 13-08-2022 20:59
Hoofdcategorie	: Overlast Bedrijven en Horeca
Subcategorie	: Geluidsoverlast muziek
Urgentie	: Normal
Bron	: online

Extra eigenschappen

Soort bedrijf	: Evenement, zoals een festival, feest of markt
Mogelijke veroorzaker	: Gewedadig lawaai van een "muziek festival.
Adres overlast	: [redacted]
Geïnformeerd door organisator	: Nee, ik ben niet geïnformeerd door de organisator
Vaker overlast	: Ja, het gebeurt vaker
Overlast momenten	: De hele godgeslagen dag en avond. Kleinkind kan niet slapen.
Toestemming contact opnemen	: Ja, u mag contact met mij opnemen
Bel moment	: Binnen 30 minuten

Melder

E-mail	: Onbekend
Telefoonnummer	: [redacted]
Verklaring contactgegevens delen	: Toegestaan

Foto's

Geschiedenis

Gewijzigd op om door [redacted]@amsterdam.nl	Status gewijzigd naar: Afgehandeld "U hebt ons gemeld dat u overlast ervaart van Festival Love lands. Wij snappen dat dit niet prettig is. Onze inspecteurs lopen op het festival en doen constant geluidsmetingen. De normen voor de vergunning worden niet overschreden. Wij hopen u hiermee voldoende te hebben geïnformeerd."
Gewijzigd op om door [redacted]@amsterdam.nl	Status gewijzigd naar: In behandeling "Organisatie ingelicht men voldoet aan de norm"
Gewijzigd op om door [redacted]@amsterdam.nl	Status gewijzigd naar: In behandeling "Organisatie ingelicht men voldoet aan de norm"
Gewijzigd op om door [redacted]@amsterdam.nl	Status gewijzigd naar: In behandeling
Gewijzigd op om door Signalen systeem	Type gewijzigd naar: Melding
Gewijzigd op om door Signalen systeem	Urgentie gewijzigd naar: Normaal
Gewijzigd op om door Signalen systeem	Categorie gewijzigd naar: Geluidsoverlast muziek
Gewijzigd op om door Signalen systeem	Servicebelofte: "Wij gaan aan het werk met uw melding. Als het dringend is komen we direct in actie. U hoort binnen 5 werkdagen wat wij hebben gedaan."
Gewijzigd op om door Signalen systeem	Status gewijzigd naar: Gemeld
Gewijzigd op om door Signalen systeem	Locatie gewijzigd naar: "Stadsdeel: [redacted] Amsterdam"

Gemeente Amsterdam

Geprint door [redacted]@amsterdam.nl
woensdag, 28 september 2022 15:16

SIG-1418102

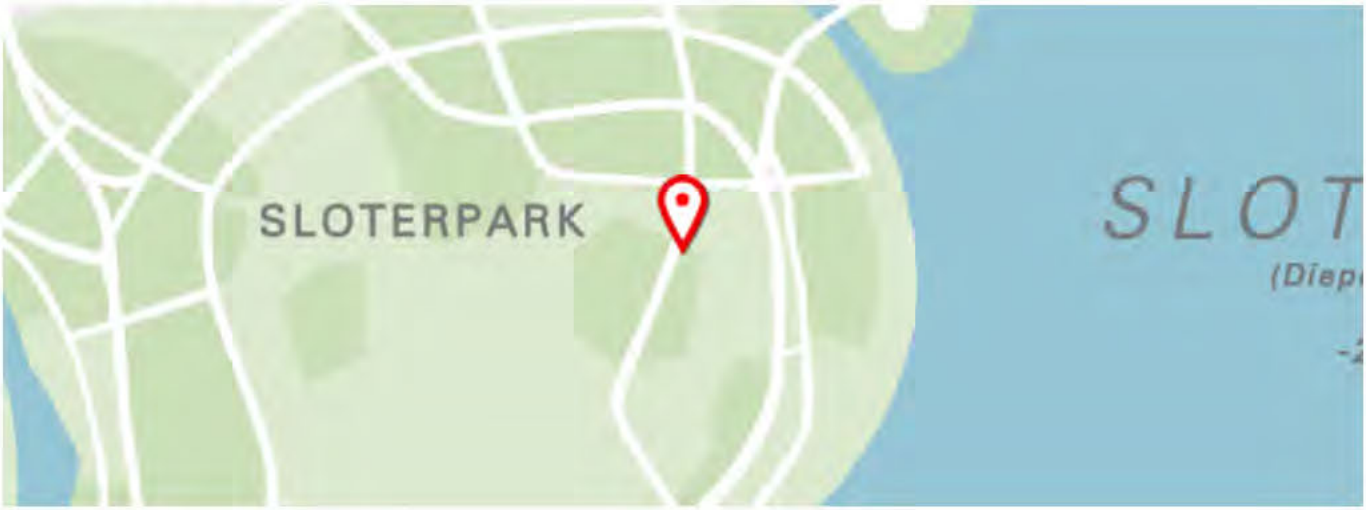

Melding

Toelichting	: Geluidsoverlast festival Sloterplas
Overlast	: 13-08-2022 22:27
Stadsdeel	: Nieuw-West
Adres	:
Gemeld op	: 13-08-2022 22:27
Hoofdcategorie	: Overlast Bedrijven en Horeca
Subcategorie	: Geluidsoverlast muziek
Urgentie	: Normal
Bron	: online

Extra eigenschappen

Soort bedrijf	: Evenement, zoals een festival, feest of markt
Mogelijke veroorzaker	: Muziekfestival
Adres overlast	: [redacted]
Geïnformeerd door organisator	: Nee, ik ben niet geïnformeerd door de organisator
Vaker overlast	: Ja, het gebeurt vaker
Overlast momenten	: Hele dag en avond
Toestemming contact opnemen	: Nee, liever geen contact
Liever geen contact	: Hoop dat het gemeld wordt aan de instanties die over de vergunning gaan

---

Melder

E-mail	: [redacted]@upcmail.nl
Telefoonnummer	: Onbekend
Verklaring contactgegevens delen	: Toegestaan

Foto's

Geschiedenis

Gewijzigd op om door Signalen systeem	Notitie toegevoegd: "Automatische e-mail bij afhandelen is verzonden aan de melder."
Gewijzigd op om door [redacted]@amsterdam.nl	Status gewijzigd naar: Afgehandeld "U hebt ons gemeld dat u overlast heeft van een festival. Wij snappen dat dit niet prettig is, onze inspecteurs hebben de hele avond geluid metingen gedaan. Het festival is om 23:00 afgelopen. We hopen dat uw overlast hiermee is verholpen."
Gewijzigd op om door [redacted]@amsterdam.nl	Status gewijzigd naar: In afwachting van behandeling "Vervelend dat u overlast ervaart het evenement is om 23 u afgelopen het lukt nu niet meer om er handhavers heen te sturen"
Gewijzigd op om door Signalen systeem	Notitie toegevoegd: "Automatische e-mail bij registratie van de melding is verzonden aan de melder."
Gewijzigd op om door Signalen systeem	Type gewijzigd naar: Melding
Gewijzigd op om door Signalen systeem	Urgentie gewijzigd naar: Normaal
Gewijzigd op om door Signalen systeem	Categorie gewijzigd naar: Geluidsoverlast muziek
Gewijzigd op om door Signalen systeem	Servicebelofte: "Wij gaan aan het werk met uw melding. Als het dringend is komen we direct in actie. U hoort binnen 5 werkdagen wat wij hebben gedaan."
Gewijzigd op om door Signalen systeem	Status gewijzigd naar: Gemeld
Gewijzigd op om door Signalen systeem	Locatie gewijzigd naar: "Stadsdeel: Nieuw-WestLocatie is gepind op de kaart [redacted]

Gemeente Amsterdam

Geprint door [redacted]@amsterdam.nl
woensdag, 28 september 2022 15:15

SIG-1418128

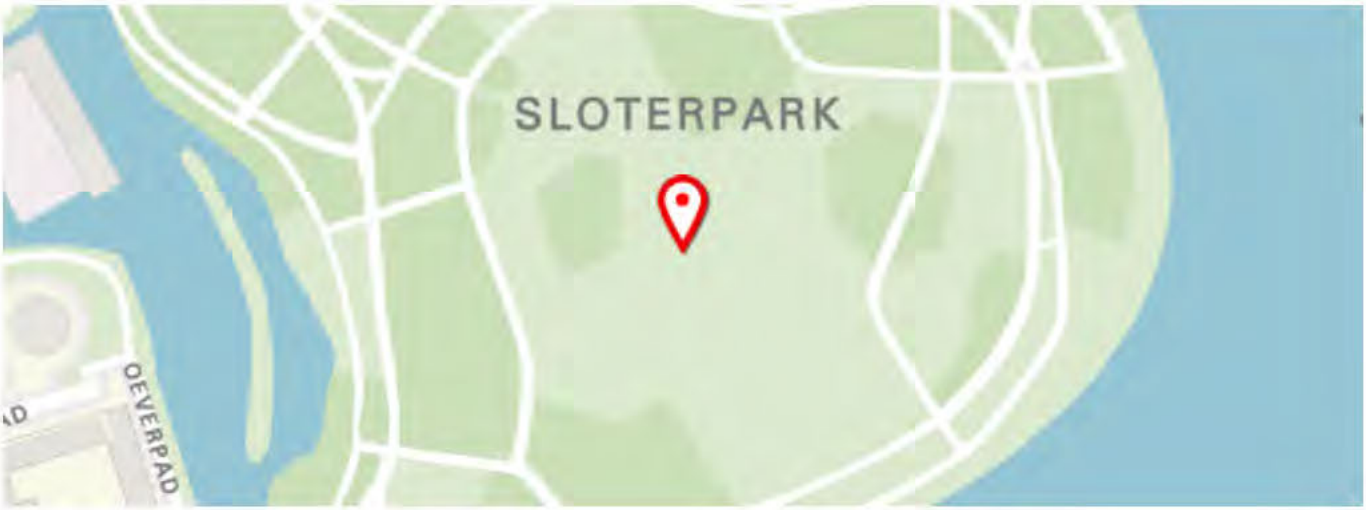

Melding

Toelichting	: BGP: Meneer heeft overlast komend vanaf sloterplas van Loveland.
Overlast	: 13-08-2022 23:02
Stadsdeel	: Nieuw-West
Adres	:
Gemeld op	: 13-08-2022 23:02
Hoofdcategorie	: Overlast Bedrijven en Horeca
Subcategorie	: Geluidsoverlast muziek
Urgentie	: Normal
Bron	: online

Extra eigenschappen

Soort bedrijf	: Evenement, zoals een festival, feest of markt
Mogelijke veroorzaker	: Love land
Adres overlast	: [redacted]
Geïnformeerd door organisator	: Nee, ik ben niet geïnformeerd door de organisator
Vaker overlast	: Nee, het is de eerste keer
Toestemming contact opnemen	: Nee, liever geen contact

Melder

E-mail	: Onbekend
Telefoonnummer	: Onbekend
Verklaring contactgegevens delen	: Niet toegestaan

Foto's

Geschiedenis

Gewijzigd op om door [redacted]@amsterdam.nl	Status gewijzigd naar: Afgehandeld "De melding is anoniem, Geen terugkoppeling mogelijk op deze melding. Contactgegevens ontbreken. Evenement had een vergunning tot 23:00 uur."
Gewijzigd op om door [redacted]@amsterdam.nl	Status gewijzigd naar: Extern: verzoek tot afhandeling "evenement had een vergunning tot 23:00 uur."
Gewijzigd op om door [redacted]@amsterdam.nl	Status gewijzigd naar: In afwachting van behandeling "evenement is nu klaar"
Gewijzigd op om door Signalen systeem	Type gewijzigd naar: Melding
Gewijzigd op om door Signalen systeem	Urgentie gewijzigd naar: Normaal
Gewijzigd op om door Signalen systeem	Categorie gewijzigd naar: Geluidsoverlast muziek
Gewijzigd op om door Signalen systeem	Servicebelofte: "Wij gaan aan het werk met uw melding. Als het dringend is komen we direct in actie. U hoort binnen 5 werkdagen wat wij hebben gedaan."
Gewijzigd op om door Signalen systeem	Status gewijzigd naar: Gemeld
Gewijzigd op om door Signalen systeem	Locatie gewijzigd naar: "Stadsdeel: Nieuw-WestLocatie is gepind op de kaart [redacted]

Gemeente Amsterdam

Geprint door [redacted]@amsterdam.nl
woensdag, 28 september 2022 15:15

SIG-1418129

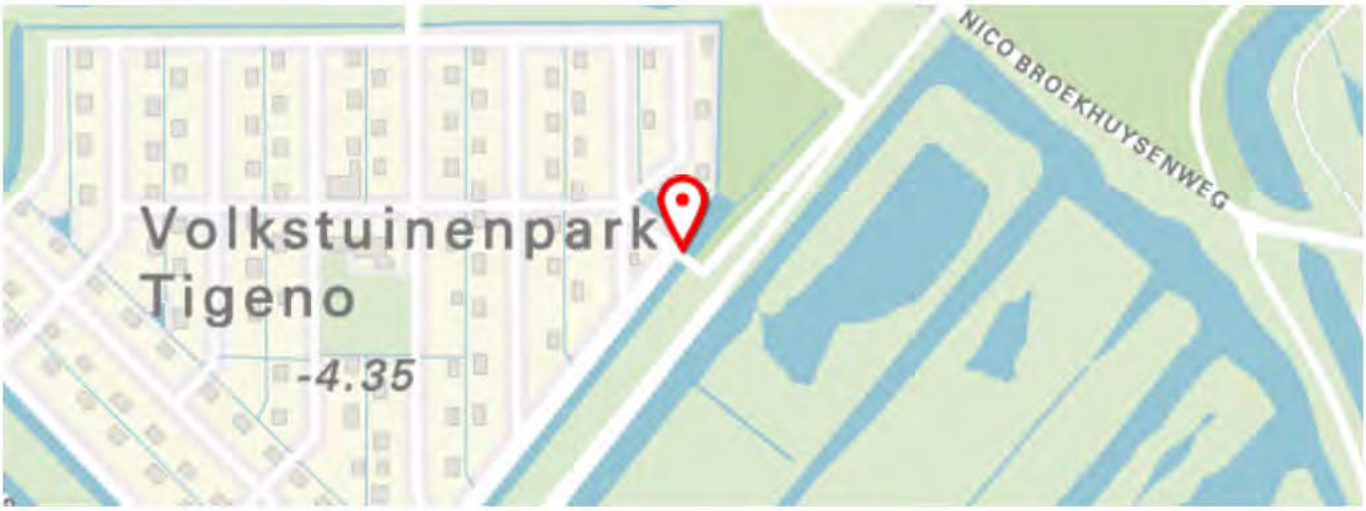

Melding

Toelichting	: Geluids Overlast Love land festival
Overlast	: 13-08-2022 23:03
Stadsdeel	: Nieuw-West
Adres	:
Gemeld op	: 13-08-2022 23:03
Hoofdcategorie	: Overlast Bedrijven en Horeca
Subcategorie	: Geluidsoverlast muziek
Urgentie	: Normal
Bron	: online

Extra eigenschappen

Soort bedrijf	: Evenement, zoals een festival, feest of markt
Mogelijke veroorzaker	: Geluids versterking
Adres overlast	: [redacted]
Geïnformeerd door organisator	: Nee, ik ben niet geïnformeerd door de organisator
Vaker overlast	: Ja, het gebeurt vaker
Overlast momenten	: Avond
Toestemming contact opnemen	: Nee, liever geen contact
Liever geen contact	: Ik neem aandat ik niet de enige zal zijn.

Melder

E-mail	: Onbekend
Telefoonnummer	: Onbekend
Verklaring contactgegevens delen	: Niet toegestaan

Foto's

Geschiedenis

Gewijzigd op om door [redacted]@amsterdam.nl	Status gewijzigd naar: Afgehandeld "De melding is anoniem, Geen terugkoppeling mogelijk op deze melding. Contactgegevens ontbreken. Evenement had een vergunning tot 23:00 uur en volgens onze onbemande meetstations is het evenement gestopt."
Gewijzigd op om door [redacted]@amsterdam.nl	Status gewijzigd naar: Extern: verzoek tot afhandeling "evenement had een vergunning tot 23:00 uur en volgens onze onbemande meetstations is het evenement gestopt."
Gewijzigd op om door [redacted]@amsterdam.nl	Status gewijzigd naar: In afwachting van behandeling "evenement had een vergunning tot 23:00 uur."
Gewijzigd op om door Signalen systeem	Type gewijzigd naar: Melding
Gewijzigd op om door Signalen systeem	Urgentie gewijzigd naar: Normaal
Gewijzigd op om door Signalen systeem	Categorie gewijzigd naar: Geluidsoverlast muziek
Gewijzigd op om door Signalen systeem	Servicebelofte: "Wij gaan aan het werk met uw melding. Als het dringend is komen we direct in actie. U hoort binnen 5 werkdagen wat wij hebben gedaan."
Gewijzigd op om door Signalen systeem	Status gewijzigd naar: Gemeld
Gewijzigd op om door Signalen systeem	Locatie gewijzigd naar: "Stadsdeel: Nieuw-WestLocatie is gepind op de kaart [redacted]

Gemeente Amsterdam

Geprint door [redacted]@amsterdam.nl
woensdag, 28 september 2022 15:14

SIG-1418505

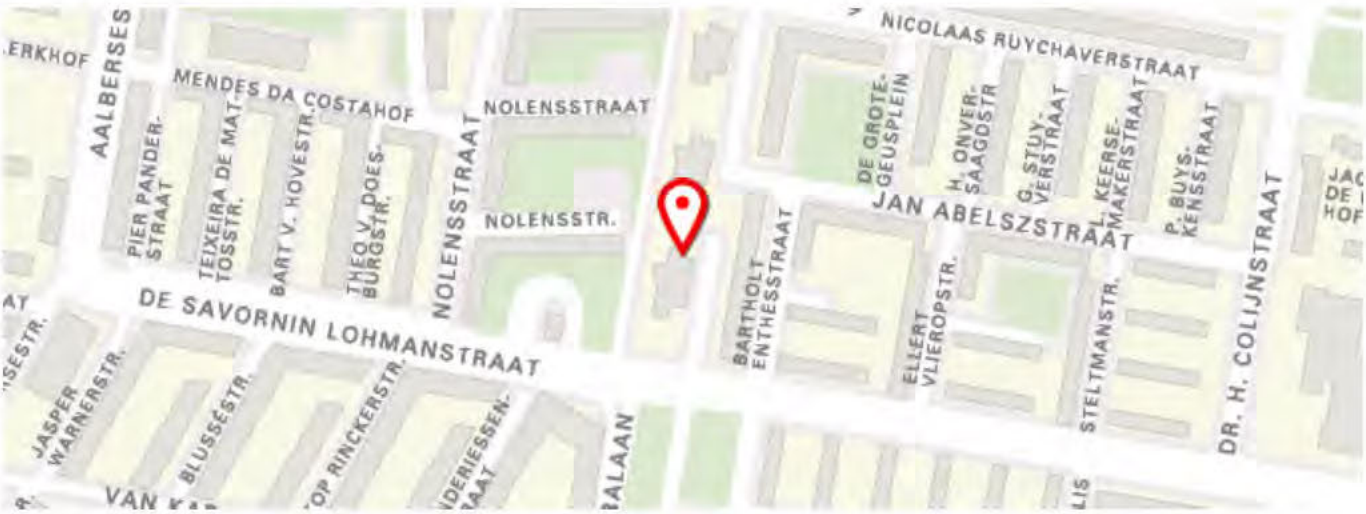

Melding

Toelichting	: Meneer geeft aan dat de muziek van het festival LoveLand veels te hard staat. Meneer geeft aan dat het geluidsoverlast veroorzaakt.
Overlast	: 14-08-2022 14:37
Stadsdeel	: Nieuw-West
Adres	: [redacted] Amsterdam
Gemeld op	: 14-08-2022 14:37
Hoofdcategorie	: Overlast Bedrijven en Horeca
Subcategorie	: Geluidsoverlast muziek
Urgentie	: Normal
Bron	: online

Extra eigenschappen

Soort bedrijf	: Evenement, zoals een festival, feest of markt
Mogelijke veroorzaker	: Het festival
Adres overlast	: [redacted] Amsterdam
Geïnformeerd door organisator	: Nee, ik ben niet geïnformeerd door de organisator
Vaker overlast	: Nee, het is de eerste keer
Toestemming contact opnemen	: Ja, u mag contact met mij opnemen
Bel moment	: Binnen 30 minuten

Melder

E-mail	: Onbekend
Telefoonnummer	: [redacted]
Verklaring contactgegevens delen	: Toegestaan

Foto's

Geschiedenis

Gewijzigd op om door [redacted]@amsterdam.nl	Status gewijzigd naar: Afgehandeld "Status gewijzigd naar: Extern: verzoek tot afhandeling Collega`s zijn ter plaatse geweest en hebben de melder gesproken men voldoet aan de norm"
Gewijzigd op om door [redacted]@amsterdam.nl	Status gewijzigd naar: Extern: verzoek tot afhandeling "Collega`s zijn ter plaatse geweest en hebben de melder gesproken men voldoet aan de norm"
Gewijzigd op om door [redacted]@amsterdam.nl	Status gewijzigd naar: In behandeling
Gewijzigd op om door Signalen systeem	Type gewijzigd naar: Melding
Gewijzigd op om door Signalen systeem	Urgentie gewijzigd naar: Normaal
Gewijzigd op om door Signalen systeem	Categorie gewijzigd naar: Geluidsoverlast muziek
Gewijzigd op om door Signalen systeem	Servicebelofte: "Wij gaan aan het werk met uw melding. Als het dringend is komen we direct in actie. U hoort binnen 5 werkdagen wat wij hebben gedaan."
Gewijzigd op om door Signalen systeem	Status gewijzigd naar: Gemeld
Gewijzigd op om door Signalen systeem	Locatie gewijzigd naar: "Stadsdeel: Nieuw-West Troelstralaan 363 Amsterdam"

Gemeente Amsterdam

Geprint door [redacted]@amsterdam.nl
woensdag, 28 september 2022 15:13

SIG-1418561

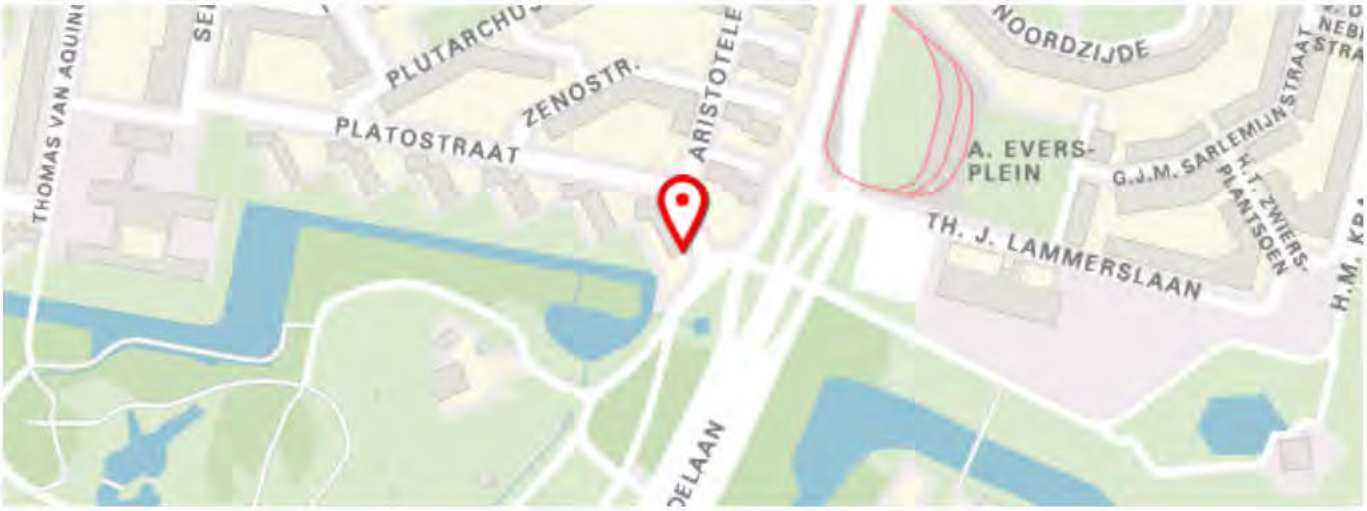

Melding

Toelichting	: Meneer heeft last van het Loveland festival. De straat zit vol geparkeerd met auto's. Ook hangen er bezoekers van het festival in de straat. Deze zijn aan het drinken en lachgas aan het gebruiken.
Overlast	: 14-08-2022 16:05
Stadsdeel	: Nieuw-West
Adres	: [redacted] Amsterdam
Gemeld op	: 14-08-2022 16:05
Hoofdcategorie	: Overlast Bedrijven en Horeca
Subcategorie	: Geluidsoverlast muziek
Urgentie	: Normal
Bron	: online

Extra eigenschappen

Soort bedrijf	: Evenement, zoals een festival, feest of markt
Mogelijke veroorzaker	: Loveland Festival bezoekers
Adres overlast	: [redacted]
Geïnformeerd door organisator	: Ja, ik ben geïnformeerd door de organisator
Evenement eindigt om	: onbekend
Vaker overlast	: Nee, het is de eerste keer
Toestemming contact opnemen	: Nee, liever geen contact

Melder

E-mail	: Onbekend
Telefoonnummer	: Onbekend
Verklaring contactgegevens delen	: Toegestaan

Foto's

Geschiedenis

Gewijzigd op om door [redacted]@amsterdam.nl	Status gewijzigd naar: Afgehandeld "Organisatie is geïnformeerd verzoek voor extra toezicht"
Gewijzigd op om door [redacted]@amsterdam.nl	Status gewijzigd naar: Extern: verzoek tot afhandeling "Organisatie is geïnformeerd verzoek voor extra toezicht"
Gewijzigd op om door [redacted]@amsterdam.nl	Status gewijzigd naar: In behandeling
Gewijzigd op om door Signalen systeem	Type gewijzigd naar: Melding
Gewijzigd op om door Signalen systeem	Urgentie gewijzigd naar: Normaal
Gewijzigd op om door Signalen systeem	Categorie gewijzigd naar: Geluidsoverlast muziek
Gewijzigd op om door Signalen systeem	Servicebelofte: "Wij gaan aan het werk met uw melding. Als het dringend is komen we direct in actie. U hoort binnen 5 werkdagen wat wij hebben gedaan."
Gewijzigd op om door Signalen systeem	Status gewijzigd naar: Gemeld
Gewijzigd op om door Signalen systeem	Locatie gewijzigd naar: "Stadsdeel: Nieuw-West [redacted] Amsterdam"

Gemeente Amsterdam

Geprint door [redacted]@amsterdam.nl
woensdag, 28 september 2022 15:13

SIG-1418628

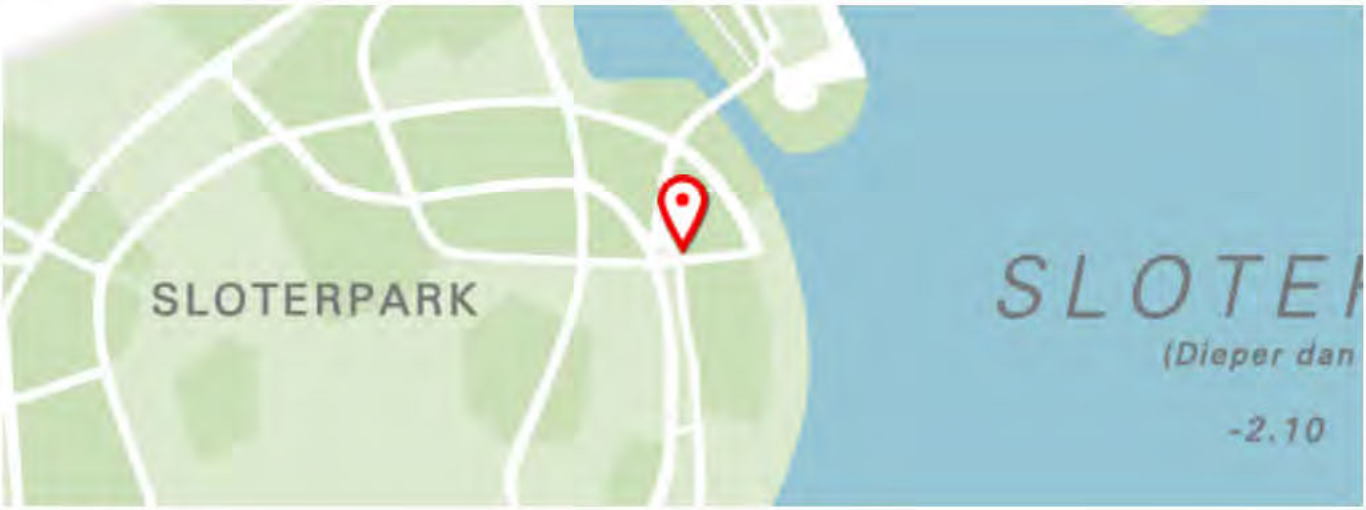

Melding

Toelichting	: Geluidsoverlast van festival bij Sloterplas op zaterdag 13 en zondag 14 augustus 2022
Overlast	: 14-08-2022 17:53
Stadsdeel	: Nieuw-West
Adres	:
Gemeld op	: 14-08-2022 17:53
Hoofdcategorie	: Overlast Bedrijven en Horeca
Subcategorie	: Geluidsoverlast muziek
Urgentie	: Normal
Bron	: online

Extra eigenschappen

Soort bedrijf	: Evenement, zoals een festival, feest of markt
Mogelijke veroorzaker	: Festival bij Sloterplas
Adres overlast	: [redacted] Amsterdam
Geïnformeerd door organisator	: Nee, ik ben niet geïnformeerd door de organisator
Vaker overlast	: Ja, het gebeurt vaker
Overlast momenten	: Middag en avond, gedurende het festival: harde muziek hoorbaar in mijn woning
Toestemming contact opnemen	: Ja, u mag contact met mij opnemen
Bel moment	: Niet nu

Melder

E-mail	: [redacted]@xs4all.nl
Telefoonnummer	: [redacted]
Verklaring contactgegevens delen	: Toegestaan

Foto's

Geschiedenis

Gewijzigd op om door Signalen systeem	Status gewijzigd naar: Verzoek tot heropenen "De melder is niet tevreden blijkt uit feedback. Zo nodig heropenen."
Gewijzigd op om door Signalen systeem	Feedback van melder ontvangen "Nee, de melder is ontevreden Waarom: Anders, namelijk..., Ik vind de gehanteerde normen niet juist, de overlast was echt hinderlijk. Toelichting: Verder wil ik mijn complimenten geven voor de snelle reactie en prettige manier waarop ik door de mensen van ik neem aan handhaving te woord werd gestaan. Binnen een half uur tot drie kwartier na mijn melding, stonden zij al bij mij aan de deur. Toestemming contact opnemen: Ja"
Gewijzigd op om door Signalen systeem	Notitie toegevoegd: "Automatische e-mail bij afhandelen is verzonden aan de melder."
Gewijzigd op om door [redacted]@amsterdam.nl	Status gewijzigd naar: Afgehandeld "Er zijn geluidsmetingen verricht men voldoet aan de norm"
Gewijzigd op om door [redacted]@amsterdam.nl	Status gewijzigd naar: In behandeling "Handhavers gaan ter plaatsen"
Gewijzigd op om door [redacted]@amsterdam.nl	Status gewijzigd naar: In behandeling
Gewijzigd op om door Signalen systeem	Notitie toegevoegd: "Automatische e-mail bij registratie van de melding is verzonden aan de melder."
Gewijzigd op om door Signalen systeem	Type gewijzigd naar: Melding
Gewijzigd op om door Signalen systeem	Urgentie gewijzigd naar: Normaal
Gewijzigd op om door Signalen systeem	Categorie gewijzigd naar: Geluidsoverlast muziek
Gewijzigd op om door Signalen systeem	Servicebelofte: "Wij gaan aan het werk met uw melding. Als het dringend is komen we direct in actie. U hoort binnen 5 werkdagen wat wij hebben gedaan."
Gewijzigd op om door Signalen systeem	Status gewijzigd naar: Gemeld
Gewijzigd op om door Signalen systeem	Locatie gewijzigd naar: "Stadsdeel: Nieuw-WestLocatie is gepind op de kaart [redacted]"

Gemeente Amsterdam

Geprint door [redacted]@amsterdam.nl
woensdag, 28 september 2022 15:11

SIG-1418698

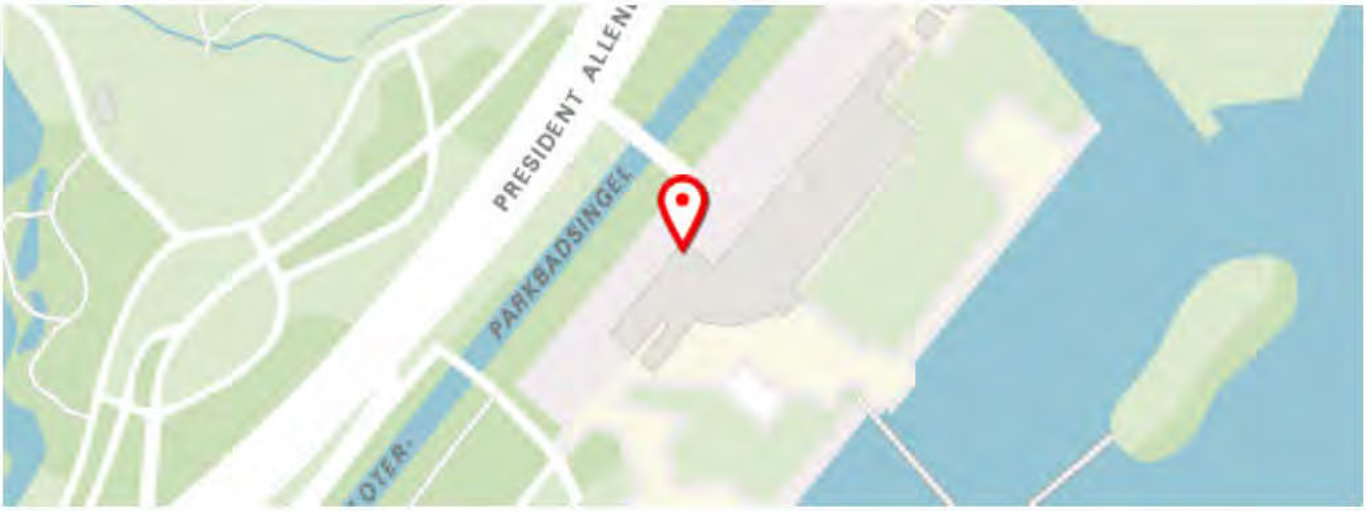

Melding

Toelichting	: Loveland Festival 2022 - Festivalterrein Sloterplas. De muziek gaat af en aan voluit. Heel storend, iedereen heeft met hitte ramen en deuren open en de herrie is hoorbaar in De Aker.
Overlast	: 14-08-2022 19:57
Stadsdeel	: Nieuw-West
Adres	: [redacted] Amsterdam
Gemeld op	: 14-08-2022 19:57
Hoofdcategorie	: Overlast Bedrijven en Horeca
Subcategorie	: Geluidsoverlast muziek
Urgentie	: Normal
Bron	: online

Extra eigenschappen

Soort bedrijf	: Evenement, zoals een festival, feest of markt
Adres overlast	: [redacted]
Geïnformeerd door organisator	: Nee, ik ben niet geïnformeerd door de organisator
Vaker overlast	: Ja, het gebeurt vaker
Overlast momenten	: De hele middag/avond en dit staat gepland tot 23.00 uur ‘s avonds!
Toestemming contact opnemen	: Ja, u mag contact met mij opnemen

---

Melder

E-mail	: [redacted]@kpnmail.nl
Telefoonnummer	: [redacted]
Verklaring contactgegevens delen	: Toegestaan

Foto's

Geschiedenis

Gewijzigd op om door [redacted]@amsterdam.nl	Status gewijzigd naar: Afgehandeld "Meldster telefonisch gesproken en geluidmeting verricht TP. Gemeten 63.5 dB(C) om 20:25 uur"
Gewijzigd op om door Signalen systeem	Status gewijzigd naar: Verzoek tot heropenen "De melder is niet tevreden blijkt uit feedback. Zo nodig heropenen."
Gewijzigd op om door Signalen systeem	Feedback van melder ontvangen "Nee, de melder is ontevreden Waarom: De oplossing volstaat niet, mijn melding is niet opgelost Toelichting: Er zijn pieken van enorme geluidsoverlast en juist die worden op dat moment niet gemeten in de wijk waar ik woon. Er wordt gezegd dat er wordt gemeten o.a. naar aanleiding van meldingen op vaste meetpunten en het meetsysteem wordt geraadpleegd. Waarom vraagt men dan mijn adres op met de mededeling dat er iemand komt meten? De herrie vind ik binnen woonwijken buitengewoon. Als er een burenfeest zou zijn met dit geluidsniveau zou door politie allang worden ingegrepen. De mededeling en de afhandeling komen niet overeen en daarnaast wil ik graag weten waar ik over de geluidsoverlast en de afgegeven vergunning een klacht kan indienen. Toestemming contact opnemen: Ja"
Gewijzigd op om door Signalen systeem	Notitie toegevoegd: "Automatische e-mail bij afhandelen is verzonden aan de melder."
Gewijzigd op om door [redacted]@amsterdam.nl	Status gewijzigd naar: Afgehandeld "Wij betreuren het dat u geluidsoverlast heeft van het festival Loveland. We houden de geluidsniveaus van het evenement constant in de gaten. Daar hebben we vaste meetpunten voor. We controleren preventief en op basis van meldingen We hebben naar aanleiding van uw melding het meetsysteem geraadpleegd. Daar hebben we geen geluidsniveau gemeten dat boven de afgesproken norm uitkomt. Het evenement veroorzaakt dus niet meer geluid dan is toegestaan."
Gewijzigd op om door [redacted]@amsterdam.nl	Status gewijzigd naar: Extern: verzoek tot afhandeling "Het geluid wordt continu gemeten men voldoet aan de norm"
Gewijzigd op om door [redacted]@amsterdam.nl	Status gewijzigd naar: In behandeling "Handhavers gaan ter plaatsen"
Gewijzigd op om door [redacted]@amsterdam.nl	Status gewijzigd naar: In afwachting van behandeling
Gewijzigd op om door Signalen systeem	Notitie toegevoegd: "Automatische e-mail bij registratie van de melding is verzonden aan de melder."
Gewijzigd op om door Signalen systeem	Type gewijzigd naar: Melding

Gewijzigd op om door Signalen systeem	Urgentie gewijzigd naar: Normaal
Gewijzigd op om door Signalen systeem	Categorie gewijzigd naar: Geluidsoverlast muziek
Gewijzigd op om door Signalen systeem	Servicebelofte: "Wij gaan aan het werk met uw melding. Als het dringend is komen we direct in actie. U hoort binnen 5 werkdagen wat wij hebben gedaan."
Gewijzigd op om door Signalen systeem	Status gewijzigd naar: Gemeld
Gewijzigd op om door Signalen systeem	Locatie gewijzigd naar: "Stadsdeel: Nieuw-West [redacted] Amsterdam"

Gemeente Amsterdam

Geprint door [redacted]@amsterdam.nl
woensdag, 28 september 2022 15:10

SIG-1418713

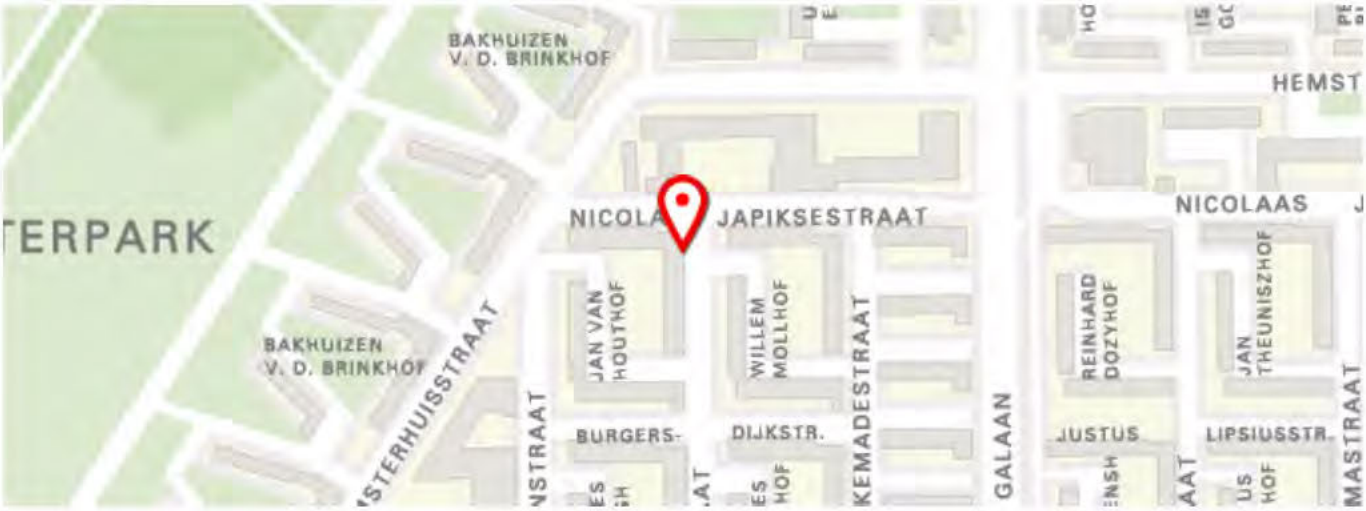

Melding

Toelichting	: Veel geluidsoverlast van dreunend , hard geluid afkomstig van het LOVELAND FESTIVAL .Het geluid wordt de laatste uren steeds harder.
Overlast	: 14-08-2022 20:13
Stadsdeel	: Nieuw-West
Adres	: [redacted] Amsterdam
Gemeld op	: 14-08-2022 20:13
Hoofdcategorie	: Overlast Bedrijven en Horeca
Subcategorie	: Geluidsoverlast muziek
Urgentie	: Normal
Bron	: online

Extra eigenschappen

Soort bedrijf	: Evenement, zoals een festival, feest of markt
Mogelijke veroorzaker	: Loveland in her Sloterpark.
Adres overlast	: [redacted]
Geïnformeerd door organisator	: Ja, ik ben geïnformeerd door de organisator
Evenement eindigt om	: 23:00 uur
Vaker overlast	: Ja, het gebeurt vaker
Overlast momenten	: zaterdag 13/08/22
Toestemming contact opnemen	: Ja, u mag contact met mij opnemen
Bel moment	: Niet nu
Ander bel moment	: 15/08/22 of later.

Melder

E-mail	: 0000@0000.nl
Telefoonnummer	: 0200000000
Verklaring contactgegevens delen	: Niet toegestaan

Foto's

Geschiedenis

Gewijzigd op om door Signalen systeem	Notitie toegevoegd: "Automatische e-mail bij afhandelen is verzonden aan de melder."
Gewijzigd op om door m.heuckeroth@amsterdam.nl	Status gewijzigd naar: Afgehandeld "Wij betreuren het dat u geluidsoverlast heeft van het festival Loveland. We houden de geluidsniveaus van het evenement constant in de gaten. Daar hebben we vaste meetpunten voor. We controleren preventief en op basis van meldingen We hebben naar aanleiding van uw melding het meetsysteem geraadpleegd. Daar hebben we geen geluidsniveau gemeten dat boven de afgesproken norm uitkomt. Het evenement veroorzaakt dus niet meer geluid dan is toegestaan."
Gewijzigd op om door [redacted]@amsterdam.nl	Status gewijzigd naar: Extern: verzoek tot afhandeling "Er zijn geluidsmetingen verricht men voldoet aan de norm"
Gewijzigd op om door [redacted]@amsterdam.nl	Status gewijzigd naar: In afwachting van behandeling
Gewijzigd op om door Signalen systeem	Notitie toegevoegd: "Automatische e-mail bij registratie van de melding is verzonden aan de melder."
Gewijzigd op om door Signalen systeem	Type gewijzigd naar: Melding
Gewijzigd op om door Signalen systeem	Urgentie gewijzigd naar: Normaal
Gewijzigd op om door Signalen systeem	Categorie gewijzigd naar: Geluidsoverlast muziek
Gewijzigd op om door Signalen systeem	Servicebelofte: "Wij gaan aan het werk met uw melding. Als het dringend is komen we direct in actie. U hoort binnen 5 werkdagen wat wij hebben gedaan."
Gewijzigd op om door Signalen systeem	Status gewijzigd naar: Gemeld
Gewijzigd op om door Signalen systeem	Locatie gewijzigd naar: "Stadsdeel: Nieuw-West [redacted] Amsterdam"

Gemeente Amsterdam

Geprint door [redacted]@amsterdam.nl
woensdag, 28 september 2022 15:09

SIG-1418735

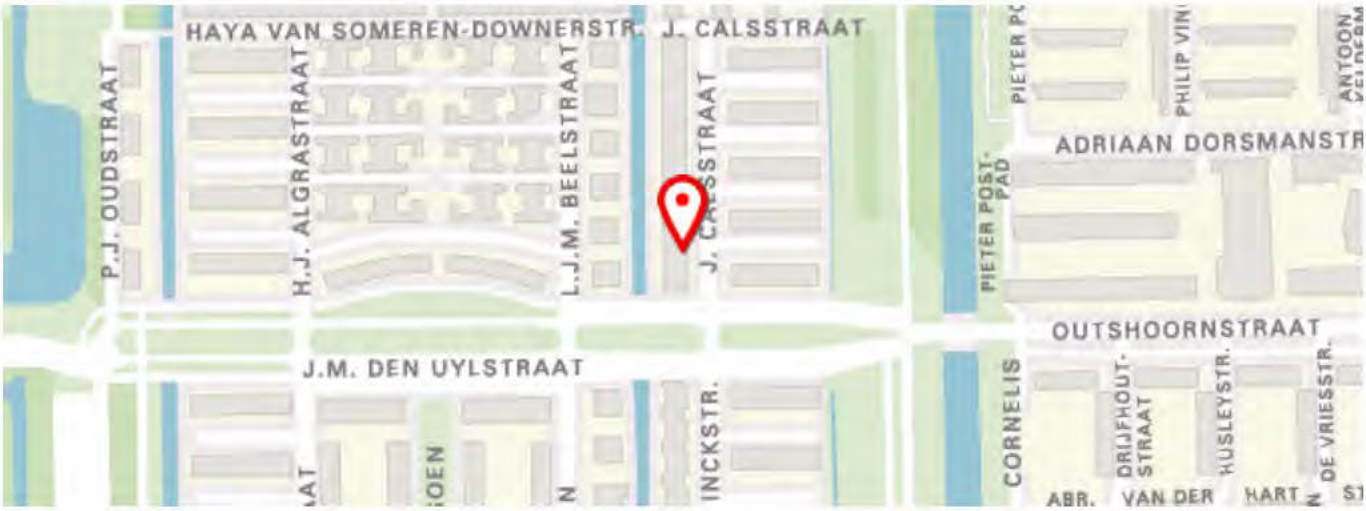

Melding

Toelichting	: Geluidsoverlast van evenement. Constante bonk. Wordt er gek van
Overlast	: 14-08-2022 20:50
Stadsdeel	: Nieuw-West
Adres	: [redacted] Amsterdam
Gemeld op	: 14-08-2022 20:50
Hoofdcategorie	: Overlast Bedrijven en Horeca
Subcategorie	: Geluidsoverlast muziek
Urgentie	: Normal
Bron	: online

Extra eigenschappen

Soort bedrijf	: Evenement, zoals een festival, feest of markt
Mogelijke veroorzaker	: Loveland
Adres overlast	: [redacted]
Geïnformeerd door organisator	: Nee, ik ben niet geïnformeerd door de organisator
Vaker overlast	: Nee, het is de eerste keer
Toestemming contact opnemen	: Ja, u mag contact met mij opnemen
Bel moment	: Binnen 30 minuten

Melder

E-mail	: [redacted]@upcmail.nl
Telefoonnummer	: [redacted]
Verklaring contactgegevens delen	: Toegestaan

Foto's

Geschiedenis

Gewijzigd op om door Signalen systeem	Feedback van melder ontvangen "Ja, de melder is tevreden Waarom: De communicatie over de behandeling van mijn melding ging goed, De gemeente heeft mijn melding goed opgepakt, Mijn melding is snel opgepakt Toelichting: Misschien moeten de max dB-C aanpast worden als op 3 km afstand overlast wordt ervaren. Toestemming contact opnemen: Nee"
Gewijzigd op om door Signalen systeem	Notitie toegevoegd: "Automatische e-mail bij afhandelen is verzonden aan de melder."
Gewijzigd op om door m.heuckeroth@amsterdam.nl	Status gewijzigd naar: Afgehandeld "Wij betreuren het dat u geluidsoverlast heeft van het festival Loveland. We houden de geluidsniveaus van het evenement constant in de gaten. Daar hebben we vaste meetpunten voor. We controleren preventief en op basis van meldingen We hebben naar aanleiding van uw melding het meetsysteem geraadpleegd. Daar hebben we geen geluidsniveau gemeten dat boven de afgesproken norm uitkomt. Het evenement veroorzaakt dus niet meer geluid dan is toegestaan. Wij gebruiken uw melding voor de evaluatie van geluidsoverlast tijdens evenementen."
Gewijzigd op om door [redacted]@amsterdam.nl	Status gewijzigd naar: Extern: verzoek tot afhandeling "Er zijn geluidsmetingen verricht men voldoet aan de norm"
Gewijzigd op om door [redacted]@amsterdam.nl	Status gewijzigd naar: In afwachting van behandeling
Gewijzigd op om door Signalen systeem	Notitie toegevoegd: "Automatische e-mail bij registratie van de melding is verzonden aan de melder."
Gewijzigd op om door Signalen systeem	Type gewijzigd naar: Melding
Gewijzigd op om door Signalen systeem	Urgentie gewijzigd naar: Normaal
Gewijzigd op om door Signalen systeem	Categorie gewijzigd naar: Geluidsoverlast muziek
Gewijzigd op om door Signalen systeem	Servicebelofte: "Wij gaan aan het werk met uw melding. Als het dringend is komen we direct in actie. U hoort binnen 5 werkdagen wat wij hebben gedaan."
Gewijzigd op om door Signalen systeem	Status gewijzigd naar: Gemeld

Gewijzigd op om door Signalen systeem	Locatie gewijzigd naar: "Stadsdeel: Nieuw-West [redacted] Amsterdam"

Gemeente Amsterdam

Geprint door [redacted]@amsterdam.nl
woensdag, 28 september 2022 15:09

SIG-1418740

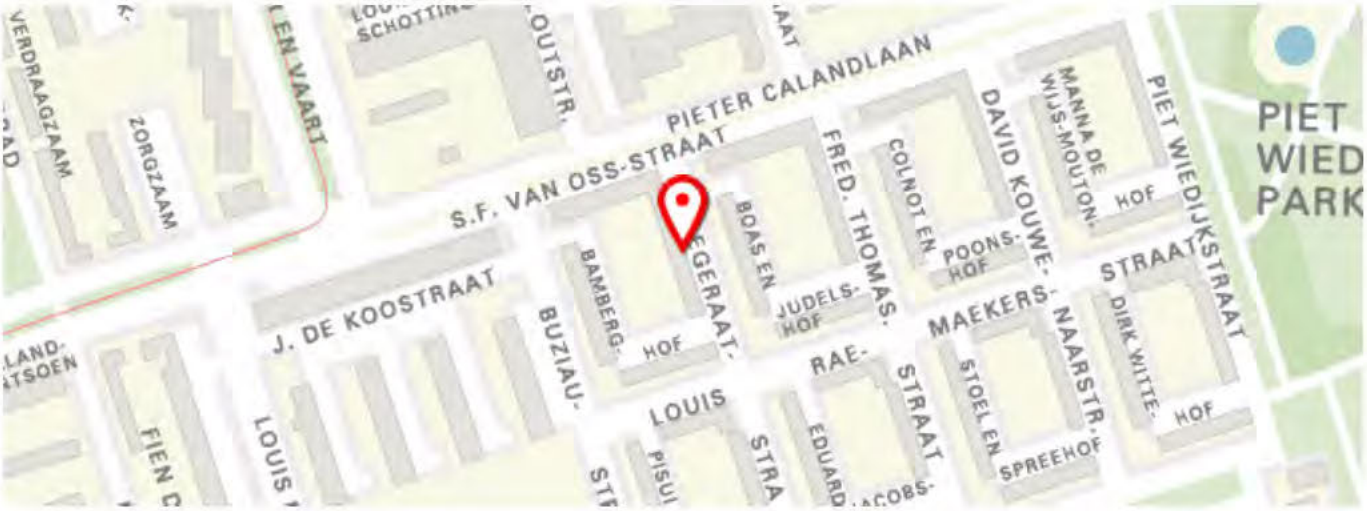

Melding

Toelichting	: veel geluidsoverlast van steeds harder/ dreunend wordend geluid van het LOVELAND festival in het Sloterpark
Overlast	: 14-08-2022 20:53
Stadsdeel	: Nieuw-West
Adres	: [redacted] Amsterdam
Gemeld op	: 14-08-2022 20:53
Hoofdcategorie	: Overlast Bedrijven en Horeca
Subcategorie	: Geluidsoverlast muziek
Urgentie	: Normal
Bron	: online

Extra eigenschappen

Soort bedrijf	: Evenement, zoals een festival, feest of markt
Mogelijke veroorzaker	: LOVELAND
Adres overlast	: [redacted]
Geïnformeerd door organisator	: Nee, ik ben niet geïnformeerd door de organisator
Vaker overlast	: Ja, het gebeurt vaker
Overlast momenten	: zaterdag 13/08/22
Toestemming contact opnemen	: Ja, u mag contact met mij opnemen
Bel moment	: Niet nu
Ander bel moment	: 15/08/22

Melder

E-mail	: 0000@0000.nl
Telefoonnummer	: [redacted]
Verklaring contactgegevens delen	: Niet toegestaan

Foto's

Geschiedenis

Gewijzigd op om door Signalen systeem	Notitie toegevoegd: "Automatische e-mail bij afhandelen is verzonden aan de melder."
Gewijzigd op om door [redacted]@amsterdam.nl	Status gewijzigd naar: Afgehandeld "Wij betreuren het dat u geluidsoverlast heeft van het festival Loveland. We houden de geluidsniveaus van het evenement constant in de gaten. Daar hebben we vaste meetpunten voor. We controleren preventief en op basis van meldingen Het evenement is om 23u00 gestopt en wij meten op dit moment geen geluidoverlast. Wij gebruiken uw melding voor de evaluatie van geluidsoverlast tijdens evenementen."
Gewijzigd op om door [redacted]@amsterdam.nl	Status gewijzigd naar: Extern: verzoek tot afhandeling "Er zijn geluidsmetingen verricht men voldoet aan de norm"
Gewijzigd op om door [redacted]@amsterdam.nl	Status gewijzigd naar: In behandeling "Collega`s gaan ter plaatsen"
Gewijzigd op om door [redacted]@amsterdam.nl	Status gewijzigd naar: In behandeling "Collega`s gaan ter plaatsen"
Gewijzigd op om door [redacted]@amsterdam.nl	Status gewijzigd naar: In afwachting van behandeling
Gewijzigd op om door Signalen systeem	Notitie toegevoegd: "Automatische e-mail bij registratie van de melding is verzonden aan de melder."
Gewijzigd op om door Signalen systeem	Type gewijzigd naar: Melding
Gewijzigd op om door Signalen systeem	Urgentie gewijzigd naar: Normaal
Gewijzigd op om door Signalen systeem	Categorie gewijzigd naar: Geluidsoverlast muziek
Gewijzigd op om door Signalen systeem	Servicebelofte: "Wij gaan aan het werk met uw melding. Als het dringend is komen we direct in actie. U hoort binnen 5 werkdagen wat wij hebben gedaan."
Gewijzigd op om door Signalen systeem	Status gewijzigd naar: Gemeld
Gewijzigd op om door Signalen systeem	Locatie gewijzigd naar: "Stadsdeel: Nieuw-West[redacted] Amsterdam"

Gemeente Amsterdam

Geprint door [redacted]@amsterdam.nl
woensdag, 28 september 2022 15:09

SIG-1418754

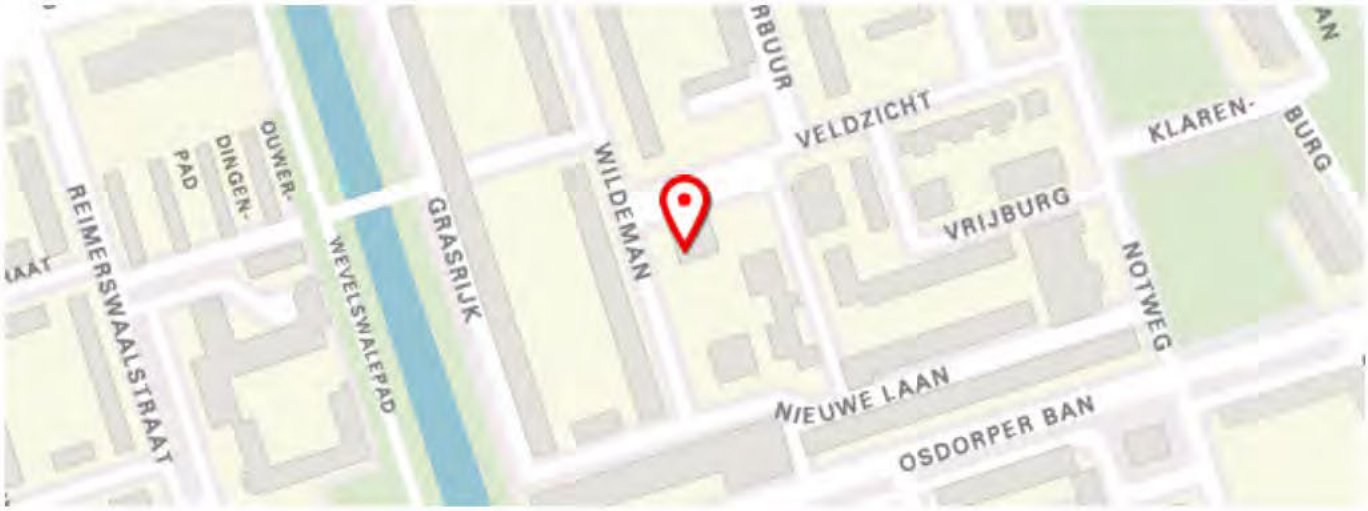

Melding

Toelichting	: Geluidsoverlast Loveland Sloterplas
Overlast	: 14-08-2022 18:00
Stadsdeel	: Nieuw-West
Adres	: [redacted] Amsterdam
Gemeld op	: 14-08-2022 21:12
Hoofdcategorie	: Overlast Bedrijven en Horeca
Subcategorie	: Geluidsoverlast muziek
Urgentie	: Normal
Bron	: online

Extra eigenschappen

Soort bedrijf	: Evenement, zoals een festival, feest of markt
Mogelijke veroorzaker	: Loveland
Adres overlast	: [redacted]
Geïnformeerd door organisator	: Nee, ik ben niet geïnformeerd door de organisator
Vaker overlast	: Nee, het is de eerste keer
Toestemming contact opnemen	: Nee, liever geen contact
Liever geen contact	: Heb al een heel weekend overlast, wil er niet nog meer tijd aan besteden

---

Melder

E-mail	: [redacted]@gmail.com
Telefoonnummer	: Onbekend
Verklaring contactgegevens delen	: Niet toegestaan

Foto's

Geschiedenis

Gewijzigd op om door Signalen systeem	Notitie toegevoegd: "Automatische e-mail bij afhandelen is verzonden aan de melder."
Gewijzigd op om door [redacted]@amsterdam.nl	Status gewijzigd naar: Afgehandeld "Wij betreuren het dat u geluidsoverlast heeft van het festival Loveland. We houden de geluidsniveaus van het evenement constant in de gaten. Daar hebben we vaste meetpunten voor. We controleren preventief en op basis van meldingen Het evenement is om 23u00 gestopt en wij meten op dit moment geen geluidoverlast. Wij gebruiken uw melding voor de evaluatie van geluidsoverlast tijdens evenementen."
Gewijzigd op om door [redacted]@amsterdam.nl	Status gewijzigd naar: Extern: verzoek tot afhandeling "Helaas is er op dit moment geen capaciteit om bij u een meting uit te voeren. Men voldoet wel aan de norm uit het permanente meetsysteem"
Gewijzigd op om door [redacted]@amsterdam.nl	Status gewijzigd naar: In afwachting van behandeling
Gewijzigd op om door [redacted]@amsterdam.nl	Notitie toegevoegd: "Wil geen contact."
Gewijzigd op om door [redacted]@amsterdam.nl	Status gewijzigd naar: Gemeld
Gewijzigd op om door [redacted]@amsterdam.nl	Status gewijzigd naar: Extern: verzoek tot afhandeling "geluid voldoet aan de norm"
Gewijzigd op om door [redacted]@amsterdam.nl	Status gewijzigd naar: In afwachting van behandeling
Gewijzigd op om door Signalen systeem	Notitie toegevoegd: "Automatische e-mail bij registratie van de melding is verzonden aan de melder."
Gewijzigd op om door Signalen systeem	Type gewijzigd naar: Melding
Gewijzigd op om door Signalen systeem	Urgentie gewijzigd naar: Normaal
Gewijzigd op om door Signalen systeem	Categorie gewijzigd naar: Geluidsoverlast muziek
Gewijzigd op om door Signalen systeem	Servicebelofte: "Wij gaan aan het werk met uw melding. Als het dringend is komen we direct in actie. U hoort binnen 5 werkdagen wat wij hebben gedaan."

Gewijzigd op om door Signalen systeem	Status gewijzigd naar: Gemeld
Gewijzigd op om door Signalen systeem	Locatie gewijzigd naar: "Stadsdeel: Nieuw-West [redacted] Amsterdam"

Gemeente Amsterdam

Geprint door [redacted]@amsterdam.nl
woensdag, 28 september 2022 15:07

SIG-1418790

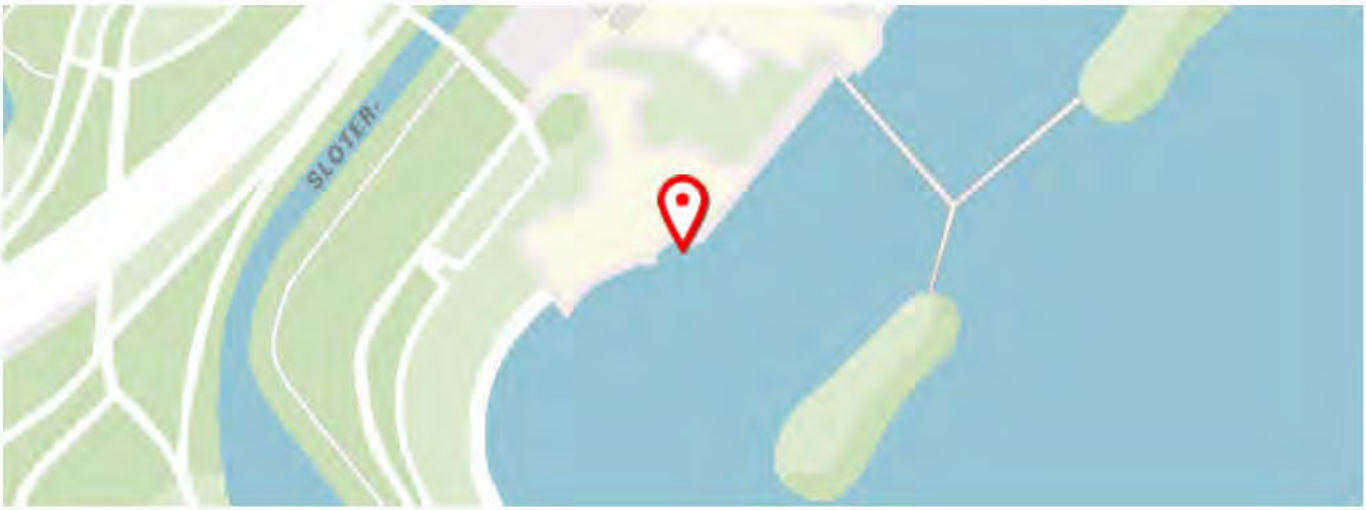

Melding

Toelichting	: Geluidsoverlast
Overlast	: 14-08-2022 22:07
Stadsdeel	: Nieuw-West
Adres	:
Gemeld op	: 14-08-2022 22:07
Hoofdcategorie	: Overlast Bedrijven en Horeca
Subcategorie	: Geluidsoverlast muziek
Urgentie	: Normal
Bron	: online

Extra eigenschappen

Soort bedrijf	: Evenement, zoals een festival, feest of markt
Mogelijke veroorzaker	: Muziek met bassen
Adres overlast	: [redacted]
Geïnformeerd door organisator	: Nee, ik ben niet geïnformeerd door de organisator
Vaker overlast	: Nee, het is de eerste keer
Toestemming contact opnemen	: Ja, u mag contact met mij opnemen
Bel moment	: Niet nu

Melder

E-mail	: [redacted]@ziggo.nl
Telefoonnummer	: Onbekend
Verklaring contactgegevens delen	: Toegestaan

Foto's

Geschiedenis

Gewijzigd op om door Signalen systeem	Notitie toegevoegd: "Automatische e-mail bij afhandelen is verzonden aan de melder."
Gewijzigd op om door [redacted]@amsterdam.nl	Status gewijzigd naar: Afgehandeld "Wij betreuren het dat u geluidsoverlast heeft van het festival Loveland. We houden de geluidsniveaus van het evenement constant in de gaten. Daar hebben we vaste meetpunten voor. We controleren preventief en op basis van meldingen Het evenement is om 23u00 gestopt en wij meten op dit moment geen geluidoverlast. Wij gebruiken uw melding voor de evaluatie van geluidsoverlast tijdens evenementen."
Gewijzigd op om door [redacted]@amsterdam.nl	Status gewijzigd naar: Extern: verzoek tot afhandeling "Vervelend dat u overlast heeft wij nemen het mee in de evaluatie"
Gewijzigd op om door [redacted]@amsterdam.nl	Status gewijzigd naar: In afwachting van behandeling
Gewijzigd op om door [redacted]@amsterdam.nl	Status gewijzigd naar: In afwachting van behandeling
Gewijzigd op om door [redacted]@amsterdam.nl	Status gewijzigd naar: In afwachting van behandeling
Gewijzigd op om door Signalen systeem	Notitie toegevoegd: "Automatische e-mail bij registratie van de melding is verzonden aan de melder."
Gewijzigd op om door Signalen systeem	Type gewijzigd naar: Melding
Gewijzigd op om door Signalen systeem	Urgentie gewijzigd naar: Normaal
Gewijzigd op om door Signalen systeem	Categorie gewijzigd naar: Geluidsoverlast muziek
Gewijzigd op om door Signalen systeem	Servicebelofte: "Wij gaan aan het werk met uw melding. Als het dringend is komen we direct in actie. U hoort binnen 5 werkdagen wat wij hebben gedaan."
Gewijzigd op om door Signalen systeem	Status gewijzigd naar: Gemeld
Gewijzigd op om door Signalen systeem	Locatie gewijzigd naar: "Stadsdeel: Nieuw-WestLocatie is gepind op de kaart [redacted]

Gemeente Amsterdam

Geprint door [redacted]@amsterdam.nl
woensdag, 28 september 2022 15:06

SIG-1418798

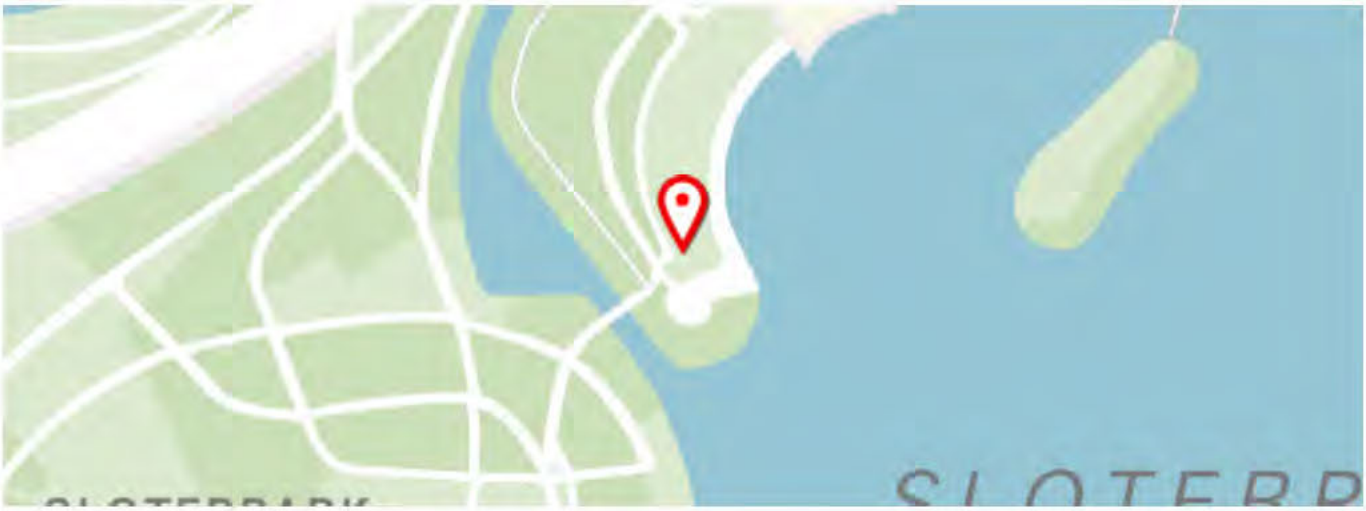

Melding

Toelichting	: Het Loveland festival beukt door mijn huis heen. Ik ben zelf Amsterdammer en echt wel wat gewend, maar dat festival is aan de andere kant van de plas van waar ik woon, en ik kan met oordoppen in nog meegenieten.
Overlast	: 14-08-2022 22:16
Stadsdeel	: Nieuw-West
Adres	:
Gemeld op	: 14-08-2022 22:16
Hoofdcategorie	: Overlast Bedrijven en Horeca
Subcategorie	: Geluidsoverlast muziek
Urgentie	: Normal
Bron	: online

Extra eigenschappen

Soort bedrijf	: Evenement, zoals een festival, feest of markt
Mogelijke veroorzaker	: De organisatie
Adres overlast	: [redacted]
Geïnformeerd door organisator	: Nee, ik ben niet geïnformeerd door de organisator
Vaker overlast	: Nee, het is de eerste keer
Toestemming contact opnemen	: Ja, u mag contact met mij opnemen
Bel moment	: Niet nu
Ander bel moment	: Overmorgen

Melder

E-mail	: [redacted]@hotmail.com
Telefoonnummer	: [redacted]
Verklaring contactgegevens delen	: Toegestaan

Foto's

Geschiedenis

Gewijzigd op om door Signalen systeem	Notitie toegevoegd: "Automatische e-mail bij afhandelen is verzonden aan de melder."
Gewijzigd op om door [redacted]@amsterdam.nl	Status gewijzigd naar: Afgehandeld "Wij betreuren het dat u geluidsoverlast heeft van het festival Loveland. We houden de geluidsniveaus van het evenement constant in de gaten. Daar hebben we vaste meetpunten voor. We controleren preventief en op basis van meldingen Het evenement is om 23u00 gestopt en wij meten op dit moment geen geluidoverlast. Wij gebruiken uw melding voor de evaluatie van geluidsoverlast tijdens evenementen."
Gewijzigd op om door [redacted]@amsterdam.nl	Status gewijzigd naar: Extern: verzoek tot afhandeling "Vervelend dat u overlast heeft wij nemen het mee in de evaluatie"
Gewijzigd op om door [redacted]@amsterdam.nl	Status gewijzigd naar: In afwachting van behandeling
Gewijzigd op om door Signalen systeem	Notitie toegevoegd: "Automatische e-mail bij registratie van de melding is verzonden aan de melder."
Gewijzigd op om door Signalen systeem	Type gewijzigd naar: Melding
Gewijzigd op om door Signalen systeem	Urgentie gewijzigd naar: Normaal
Gewijzigd op om door Signalen systeem	Categorie gewijzigd naar: Geluidsoverlast muziek
Gewijzigd op om door Signalen systeem	Servicebelofte: "Wij gaan aan het werk met uw melding. Als het dringend is komen we direct in actie. U hoort binnen 5 werkdagen wat wij hebben gedaan."
Gewijzigd op om door Signalen systeem	Status gewijzigd naar: Gemeld
Gewijzigd op om door Signalen systeem	Locatie gewijzigd naar: "Stadsdeel: Nieuw-WestLocatie is gepind op de kaart [redacted]

Gemeente Amsterdam

Geprint door [redacted]@amsterdam.nl
woensdag, 28 september 2022 15:06

SIG-1418800

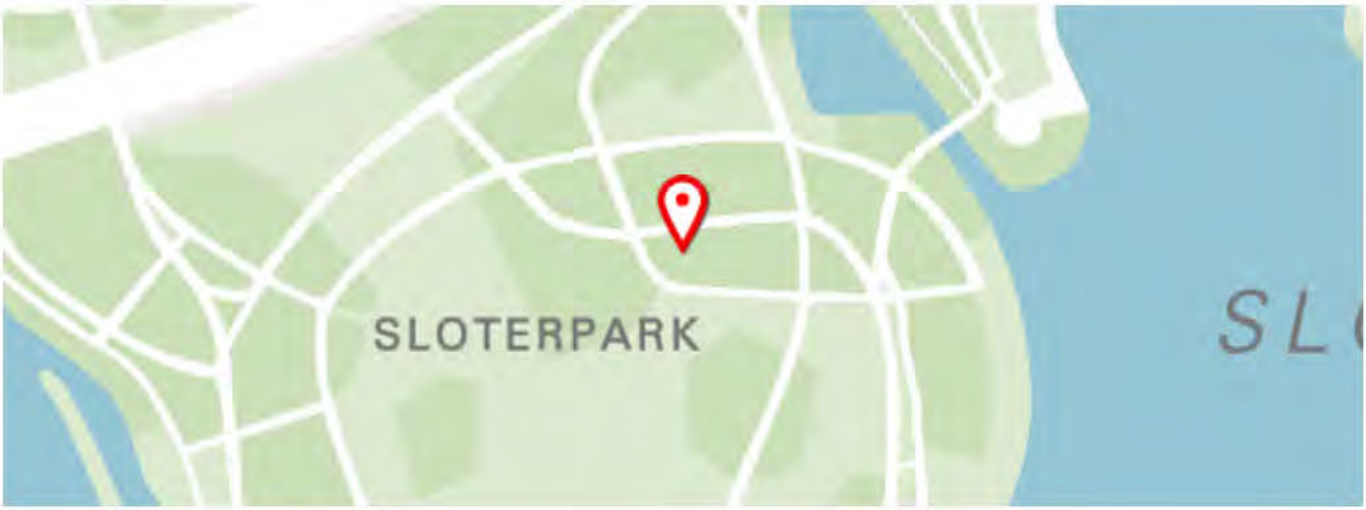

Melding

Toelichting	: Geluidsoverlast muziekevenement
Overlast	: 14-08-2022 22:19
Stadsdeel	: Nieuw-West
Adres	:
Gemeld op	: 14-08-2022 22:19
Hoofdcategorie	: Overlast Bedrijven en Horeca
Subcategorie	: Geluidsoverlast muziek
Urgentie	: Normal
Bron	: online

Extra eigenschappen

Soort bedrijf	: Evenement, zoals een festival, feest of markt
Mogelijke veroorzaker	: Muziekfestival Sloterplas
Adres overlast	: [redacted]
Geïnformeerd door organisator	: Nee, ik ben niet geïnformeerd door de organisator
Vaker overlast	: Ja, het gebeurt vaker
Overlast momenten	: Hele dag en avond
Toestemming contact opnemen	: Nee, liever geen contact
Liever geen contact	: Is nu toch niets aan te doen. Hoop dat dit soort vergunningen niet meer worden verstrekt als zoveel mensen in de wijde omgeving van het evenement er last van kunnen hebben.

Melder

E-mail	: [redacted]@upcmail.nl
Telefoonnummer	: Onbekend
Verklaring contactgegevens delen	: Toegestaan

Foto's

Geschiedenis

Gewijzigd op om door Signalen systeem	Notitie toegevoegd: "Automatische e-mail bij afhandelen is verzonden aan de melder."
Gewijzigd op om door [redacted]@amsterdam.nl	Status gewijzigd naar: Afgehandeld "Wij betreuren het dat u geluidsoverlast heeft van het festival Loveland. We houden de geluidsniveaus van het evenement constant in de gaten. Daar hebben we vaste meetpunten voor. We controleren preventief en op basis van meldingen Het evenement is om 23u00 gestopt en wij meten op dit moment geen geluidoverlast. Wij gebruiken uw melding voor de evaluatie van geluidsoverlast tijdens evenementen."
Gewijzigd op om door [redacted]@amsterdam.nl	Status gewijzigd naar: Extern: verzoek tot afhandeling "Vervelend dat u overlast heeft wij nemen het mee in de evaluatie"
Gewijzigd op om door [redacted]@amsterdam.nl	Status gewijzigd naar: In afwachting van behandeling
Gewijzigd op om door Signalen systeem	Notitie toegevoegd: "Automatische e-mail bij registratie van de melding is verzonden aan de melder."
Gewijzigd op om door Signalen systeem	Type gewijzigd naar: Melding
Gewijzigd op om door Signalen systeem	Urgentie gewijzigd naar: Normaal
Gewijzigd op om door Signalen systeem	Categorie gewijzigd naar: Geluidsoverlast muziek
Gewijzigd op om door Signalen systeem	Servicebelofte: "Wij gaan aan het werk met uw melding. Als het dringend is komen we direct in actie. U hoort binnen 5 werkdagen wat wij hebben gedaan."
Gewijzigd op om door Signalen systeem	Status gewijzigd naar: Gemeld
Gewijzigd op om door Signalen systeem	Locatie gewijzigd naar: "Stadsdeel: Nieuw-WestLocatie is gepind op de kaart [redacted]

Gemeente Amsterdam

Geprint door [redacted]@amsterdam.nl
woensdag, 28 september 2022 15:06

SIG-1418805



Melding

Toelichting	: Geluidsoverlast door festival; een festival in een woonwijk is niet meer van deze tijd. De Polderheuvel zou wel geschikt zijn; is om de hoek!
Overlast	: 14-08-2022 22:29
Stadsdeel	: Nieuw-West
Adres	: [redacted] Amsterdam
Gemeld op	: 14-08-2022 22:29
Hoofdcategorie	: Overlast Bedrijven en Horeca
Subcategorie	: Geluidsoverlast muziek
Urgentie	: Normal
Bron	: online

Extra eigenschappen

Soort bedrijf	: Evenement, zoals een festival, feest of markt
Mogelijke veroorzaker	: Festival love land
Adres overlast	: [redacted]
Geïnformeerd door organisator	: Nee, ik ben niet geïnformeerd door de organisator
Vaker overlast	: Nee, het is de eerste keer
Toestemming contact opnemen	: Ja, u mag contact met mij opnemen
Bel moment	: Niet nu
Ander bel moment	: Maandag

Melder

E-mail	: [redacted]@gmail.com
Telefoonnummer	: [redacted]
Verklaring contactgegevens delen	: Toegestaan

Foto's

Geschiedenis

Gewijzigd op om door Signalen systeem	Notitie toegevoegd: "Automatische e-mail bij afhandelen is verzonden aan de melder."
Gewijzigd op om door [redacted]@amsterdam.nl	Status gewijzigd naar: Afgehandeld "Wij betreuren het dat u geluidsoverlast heeft van het festival Loveland. We houden de geluidsniveaus van het evenement constant in de gaten. Daar hebben we vaste meetpunten voor. We controleren preventief en op basis van meldingen Het evenement is om 23u00 gestopt en wij meten op dit moment geen geluidoverlast. Wij gebruiken uw melding voor de evaluatie van geluidsoverlast tijdens evenementen."
Gewijzigd op om door [redacted]@amsterdam.nl	Status gewijzigd naar: Extern: verzoek tot afhandeling "Vervelend dat u overlast heeft wij nemen het mee in de evaluatie"
Gewijzigd op om door [redacted]@amsterdam.nl	Status gewijzigd naar: In behandeling
Gewijzigd op om door Signalen systeem	Notitie toegevoegd: "Automatische e-mail bij registratie van de melding is verzonden aan de melder."
Gewijzigd op om door Signalen systeem	Type gewijzigd naar: Melding
Gewijzigd op om door Signalen systeem	Urgentie gewijzigd naar: Normaal
Gewijzigd op om door Signalen systeem	Categorie gewijzigd naar: Geluidsoverlast muziek
Gewijzigd op om door Signalen systeem	Servicebelofte: "Wij gaan aan het werk met uw melding. Als het dringend is komen we direct in actie. U hoort binnen 5 werkdagen wat wij hebben gedaan."
Gewijzigd op om door Signalen systeem	Status gewijzigd naar: Gemeld
Gewijzigd op om door Signalen systeem	Locatie gewijzigd naar: "Stadsdeel: Nieuw-West [redacted] Amsterdam"

Gemeente Amsterdam

Geprint door [redacted]@amsterdam.nl
woensdag, 28 september 2022 15:05

SIG-1418813

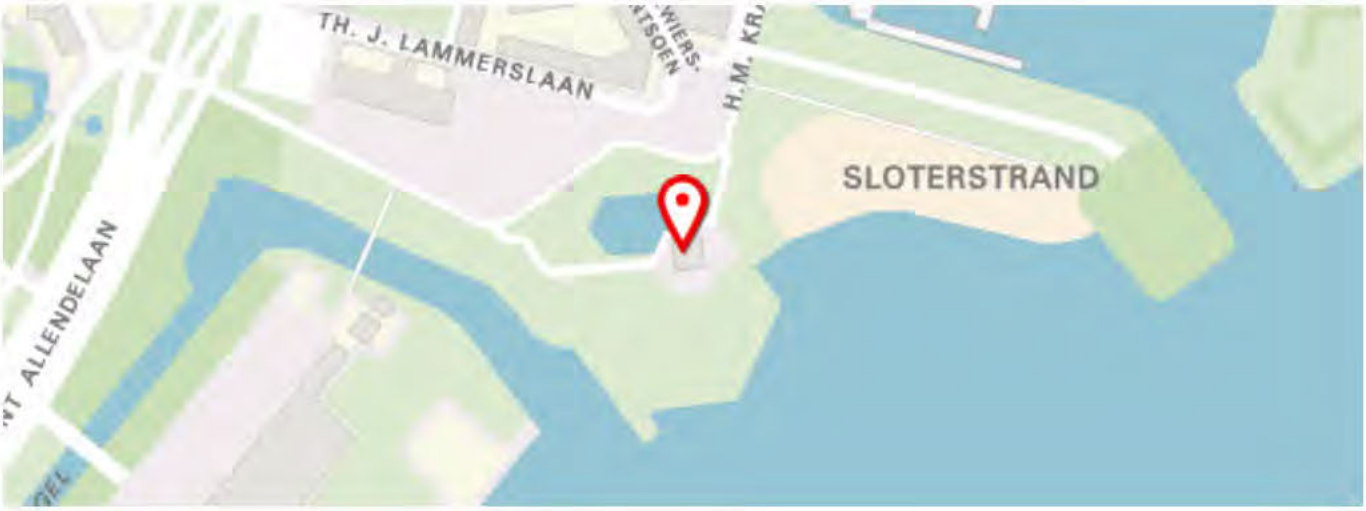

Melding

Toelichting	: Geluidsoverlast muziek van het festival Loveland
Overlast	: 14-08-2022 22:41
Stadsdeel	: Nieuw-West
Adres	: [redacted] Amsterdam
Gemeld op	: 14-08-2022 22:41
Hoofdcategorie	: Overlast Bedrijven en Horeca
Subcategorie	: Geluidsoverlast muziek
Urgentie	: Normal
Bron	: online

Extra eigenschappen

Soort bedrijf	: Evenement, zoals een festival, feest of markt
Mogelijke veroorzaker	: Loveland
Adres overlast	: [redacted]
Geïnformeerd door organisator	: Ja, ik ben geïnformeerd door de organisator
Evenement eindigt om	: Ja
Toestemming contact opnemen	: Ja, u mag contact met mij opnemen
Bel moment	: Binnen 30 minuten

Melder

E-mail	: Onbekend
Telefoonnummer	: [redacted]
Verklaring contactgegevens delen	: Toegestaan

Foto's

Geschiedenis

Gewijzigd op om door [redacted]@amsterdam.nl	Status gewijzigd naar: Afgehandeld "Wij betreuren het dat u geluidsoverlast heeft van het festival Loveland. We houden de geluidsniveaus van het evenement constant in de gaten. Daar hebben we vaste meetpunten voor. We controleren preventief en op basis van meldingen Het evenement is om 23u00 gestopt en wij meten op dit moment geen geluidoverlast. Wij gebruiken uw melding voor de evaluatie van geluidsoverlast tijdens evenementen."
Gewijzigd op om door [redacted]@amsterdam.nl	Status gewijzigd naar: Extern: verzoek tot afhandeling "Vervelend dat u overlast heeft wij nemen het mee in de evaluatie"
Gewijzigd op om door [redacted]@amsterdam.nl	Status gewijzigd naar: In afwachting van behandeling
Gewijzigd op om door Signalen systeem	Type gewijzigd naar: Melding
Gewijzigd op om door Signalen systeem	Urgentie gewijzigd naar: Normaal
Gewijzigd op om door Signalen systeem	Categorie gewijzigd naar: Geluidsoverlast muziek
Gewijzigd op om door Signalen systeem	Servicebelofte: "Wij gaan aan het werk met uw melding. Als het dringend is komen we direct in actie. U hoort binnen 5 werkdagen wat wij hebben gedaan."
Gewijzigd op om door Signalen systeem	Status gewijzigd naar: Gemeld
Gewijzigd op om door Signalen systeem	Locatie gewijzigd naar: "Stadsdeel: [redacted] Amsterdam"

Gemeente Amsterdam

Geprint door [redacted]@amsterdam.nl
woensdag, 28 september 2022 15:05

SIG-1418814



Melding

Toelichting	: beperking van vrijheid in wonen wegens overlast Loveland-festival
Overlast	: 14-08-2022 22:47
Stadsdeel	: Nieuw-West
Adres	: [redacted] Amsterdam
Gemeld op	: 14-08-2022 22:47
Hoofdcategorie	: Overlast Bedrijven en Horeca
Subcategorie	: Geluidsoverlast muziek
Urgentie	: Normal
Bron	: online

Extra eigenschappen

Soort bedrijf	: Evenement, zoals een festival, feest of markt
Mogelijke veroorzaker	: Loveland Festival
Adres overlast	: [redacted]
Geïnformeerd door organisator	: Ja, ik ben geïnformeerd door de organisator
Evenement eindigt om	: 14 augustus 11.00
Vaker overlast	: Ja, het gebeurt vaker
Overlast momenten	: tussen12.00 en 23.00
Toestemming contact opnemen	: Ja, u mag contact met mij opnemen
Bel moment	: Niet nu
Ander bel moment	: door de week op werkdagen

Melder

E-mail	: [redacted]@outlook.com
Telefoonnummer	: [redacted]
Verklaring contactgegevens delen	: Toegestaan

Foto's

Geschiedenis

Gewijzigd op om door Signalen systeem	Notitie toegevoegd: "Automatische e-mail bij afhandelen is verzonden aan de melder."
Gewijzigd op om door [redacted]@amsterdam.nl	Status gewijzigd naar: Afgehandeld "Wij betreuren het dat u beperking van vrijheid in wonen wegens overlast Loveland-festival heeft ervaren. Wij gebruiken uw melding voor de evaluatie van overlast tijdens evenementen."
Gewijzigd op om door [redacted]@amsterdam.nl	Status gewijzigd naar: Extern: verzoek tot afhandeling "Vervelend dat u overlast heeft wij nemen het mee in de evaluatie"
Gewijzigd op om door [redacted]@amsterdam.nl	Status gewijzigd naar: In behandeling "Vervelend dat u overlast heeft wij nemen het mee in de evaluatie"
Gewijzigd op om door Signalen systeem	Notitie toegevoegd: "Automatische e-mail bij registratie van de melding is verzonden aan de melder."
Gewijzigd op om door Signalen systeem	Type gewijzigd naar: Melding
Gewijzigd op om door Signalen systeem	Urgentie gewijzigd naar: Normaal
Gewijzigd op om door Signalen systeem	Categorie gewijzigd naar: Geluidsoverlast muziek
Gewijzigd op om door Signalen systeem	Servicebelofte: "Wij gaan aan het werk met uw melding. Als het dringend is komen we direct in actie. U hoort binnen 5 werkdagen wat wij hebben gedaan."
Gewijzigd op om door Signalen systeem	Status gewijzigd naar: Gemeld
Gewijzigd op om door Signalen systeem	Locatie gewijzigd naar: "Stadsdeel: Nieuw-West [redacted] Amsterdam"

Gemeente Amsterdam

Geprint door [redacted]@amsterdam.nl
woensdag, 28 september 2022 15:05

SIG-1418816

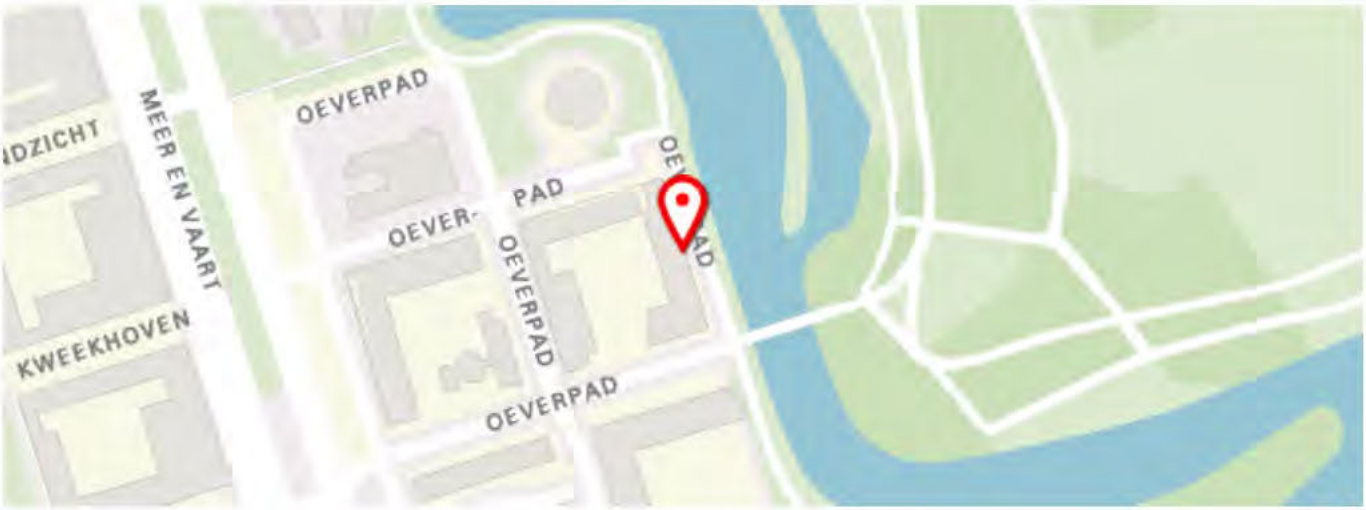

Melding

Toelichting	: Extreme overlast Loveland. Geluidsnormen erg hoog op 4 hoog.
Overlast	: 14-08-2022 22:53
Stadsdeel	: Nieuw-West
Adres	: [redacted] Amsterdam
Gemeld op	: 14-08-2022 22:53
Hoofdcategorie	: Overlast Bedrijven en Horeca
Subcategorie	: Geluidsoverlast muziek
Urgentie	: Normal
Bron	: online

Extra eigenschappen

Soort bedrijf	: Evenement, zoals een festival, feest of markt
Mogelijke veroorzaker	: Loveland
Adres overlast	: [redacted]
Geïnformeerd door organisator	: Ja, ik ben geïnformeerd door de organisator
Evenement eindigt om	: 23.00
Vaker overlast	: Ja, het gebeurt vaker
Overlast momenten	: Hele dag, maar wordt steeds erger. Ook overlast buiten tijden die officieel gemeld staan (vrijdagavond, gisternacht)
Toestemming contact opnemen	: Nee, liever geen contact
Liever geen contact	: Alle meldingen worden toch met standaardantwoorden afgedaan.

Melder

E-mail	: [redacted]@gmail.com
Telefoonnummer	: Onbekend
Verklaring contactgegevens delen	: Niet toegestaan

Foto's

Geschiedenis

Gewijzigd op om door Signalen systeem	Notitie toegevoegd: "Automatische e-mail bij afhandelen is verzonden aan de melder."
Gewijzigd op om door [redacted]@amsterdam.nl	Status gewijzigd naar: Afgehandeld "Wij betreuren het dat u overlast Loveland-festival heeft ervaren. Onze inspecteurs hebben de gehele dag metingen verricht op en rond het terrein. Gelet op het tijdstip van uw melding hebben zij het niet gered om een meting bij u alsnog te kunnen doen. Wij gebruiken uw melding voor de evaluatie van overlast tijdens evenementen."
Gewijzigd op om door [redacted]@amsterdam.nl	Status gewijzigd naar: In afwachting van behandeling
Gewijzigd op om door Signalen systeem	Notitie toegevoegd: "Automatische e-mail bij registratie van de melding is verzonden aan de melder."
Gewijzigd op om door Signalen systeem	Type gewijzigd naar: Melding
Gewijzigd op om door Signalen systeem	Urgentie gewijzigd naar: Normaal
Gewijzigd op om door Signalen systeem	Categorie gewijzigd naar: Geluidsoverlast muziek
Gewijzigd op om door Signalen systeem	Servicebelofte: "Wij gaan aan het werk met uw melding. Als het dringend is komen we direct in actie. U hoort binnen 5 werkdagen wat wij hebben gedaan."
Gewijzigd op om door Signalen systeem	Status gewijzigd naar: Gemeld
Gewijzigd op om door Signalen systeem	Locatie gewijzigd naar: "Stadsdeel: Nieuw-West [redacted] Amsterdam"

Gemeente Amsterdam

Geprint door [redacted]@amsterdam.nl
woensdag, 28 september 2022 15:05

SIG-1418817

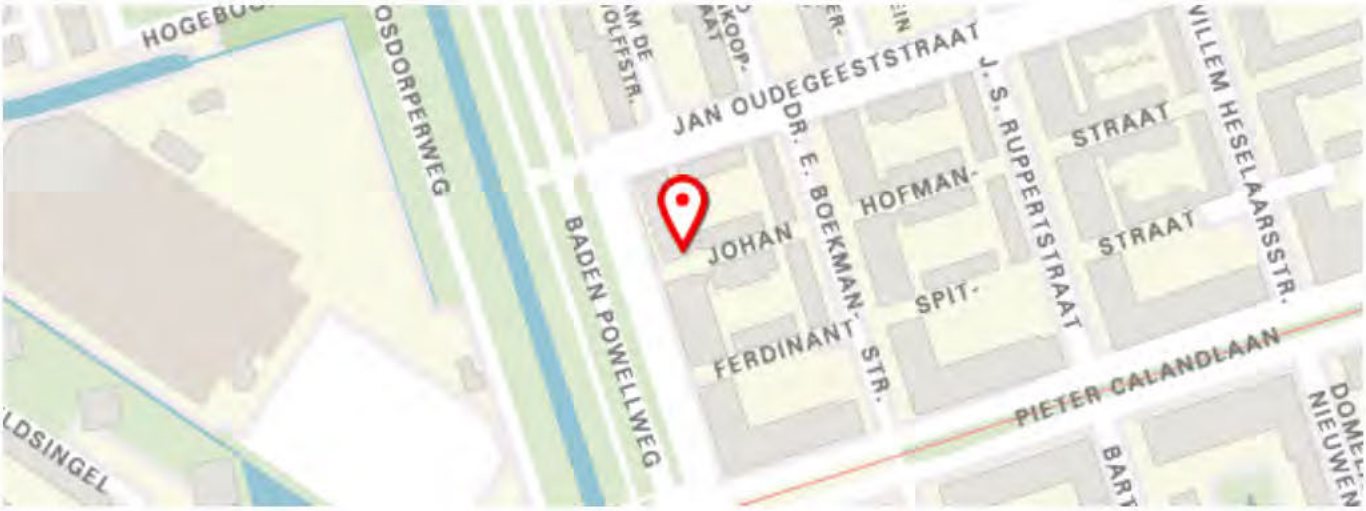

Melding

Toelichting	: Geluidsoverlast van Loveland
Overlast	: 14-08-2022 22:55
Stadsdeel	: Nieuw-West
Adres	: [redacted] Amsterdam
Gemeld op	: 14-08-2022 22:55
Hoofdcategorie	: Overlast Bedrijven en Horeca
Subcategorie	: Geluidsoverlast muziek
Urgentie	: Normal
Bron	: online

Extra eigenschappen

Soort bedrijf	: Evenement, zoals een festival, feest of markt
Mogelijke veroorzaker	: Gehele evenement muziek
Adres overlast	: [redacted]
Geïnformeerd door organisator	: Nee, ik ben niet geïnformeerd door de organisator
Vaker overlast	: Ja, het gebeurt vaker
Overlast momenten	: Heden 22.45 uur, er zijn mensen die een volgende dag vroeg werken
Toestemming contact opnemen	: Ja, u mag contact met mij opnemen

---

Melder

E-mail	: [redacted]@gmail.com
Telefoonnummer	: [redacted]
Verklaring contactgegevens delen	: Toegestaan

Foto's

Geschiedenis

Gewijzigd op om door Signalen systeem	Notitie toegevoegd: "Automatische e-mail bij afhandelen is verzonden aan de melder."
Gewijzigd op om door [redacted]@amsterdam.nl	Status gewijzigd naar: Afgehandeld "Wij betreuren het dat u overlast Loveland-festival heeft ervaren. Onze inspecteurs hebben de gehele dag metingen verricht op en rond het terrein. Gelet op het tijdstip van uw melding hebben zij het niet gered om een meting bij u alsnog te kunnen doen. Wij gebruiken uw melding voor de evaluatie van overlast tijdens evenementen."
Gewijzigd op om door [redacted]@amsterdam.nl	Status gewijzigd naar: In afwachting van behandeling
Gewijzigd op om door Signalen systeem	Notitie toegevoegd: "Automatische e-mail bij registratie van de melding is verzonden aan de melder."
Gewijzigd op om door Signalen systeem	Type gewijzigd naar: Melding
Gewijzigd op om door Signalen systeem	Urgentie gewijzigd naar: Normaal
Gewijzigd op om door Signalen systeem	Categorie gewijzigd naar: Geluidsoverlast muziek
Gewijzigd op om door Signalen systeem	Servicebelofte: "Wij gaan aan het werk met uw melding. Als het dringend is komen we direct in actie. U hoort binnen 5 werkdagen wat wij hebben gedaan."
Gewijzigd op om door Signalen systeem	Status gewijzigd naar: Gemeld
Gewijzigd op om door Signalen systeem	Locatie gewijzigd naar: "Stadsdeel: Nieuw-West [redacted] Amsterdam"

Van: 5.1.2.e
Aan: 5.1.2.e
Onderwerp: naschouw loveland
Datum: donderdag 29 september 2022 10:05:08
Bijlagen: Naschouw Loveland.pdf

Hai 5.1.2.e,
Heb de foto's nog even in een document gezet. Naschouw is goed verlopen. Weinig bijzonderheden. Het gras was op sommige plekken kaal. Maar dit herstelde zich voor groot deel vanzelf. De aannemer Pols heeft de schade hersteld op plekken waar dat nodig was. Ik ga nog een check doen of dit netjes is gedaan.

Na afloop van het evenemnet is er wel veel zwerfafval gevonden van de organisatie. Weken erna ook nog. Posters die in de bosjes lagen, ty-ribs, sigarettenkokers, etc.

Maar we zullen het hier vanmiddag nog wel over hebben denk ik.

Groeten,
5.1.2.e

Directie Stadswerken
Gemeente Amsterdam

M 06 5.1.2.e
E 5.1.2.e@amsterdam.nl
I www.amsterdam.nl

Bezoekadres: Fogostraat 1, 1060 LJ Amsterdam

Naschouw Loveland
Donderdag 18-8-2022

Opmerkingen

- Aannemer Pols herstelt schadeplekken veroorzaakt door Loveland.
- Nog zwerfafval aanwezig, (tyribs, sigarettenkokers)


















5.1.2.e











5.1.2.e




5.1.2.e





5.1.2.e



5.1.2.e




















5.1.2.e











5.1.2.e





5.1.2.e


5.1.2.e













5.1.2.e

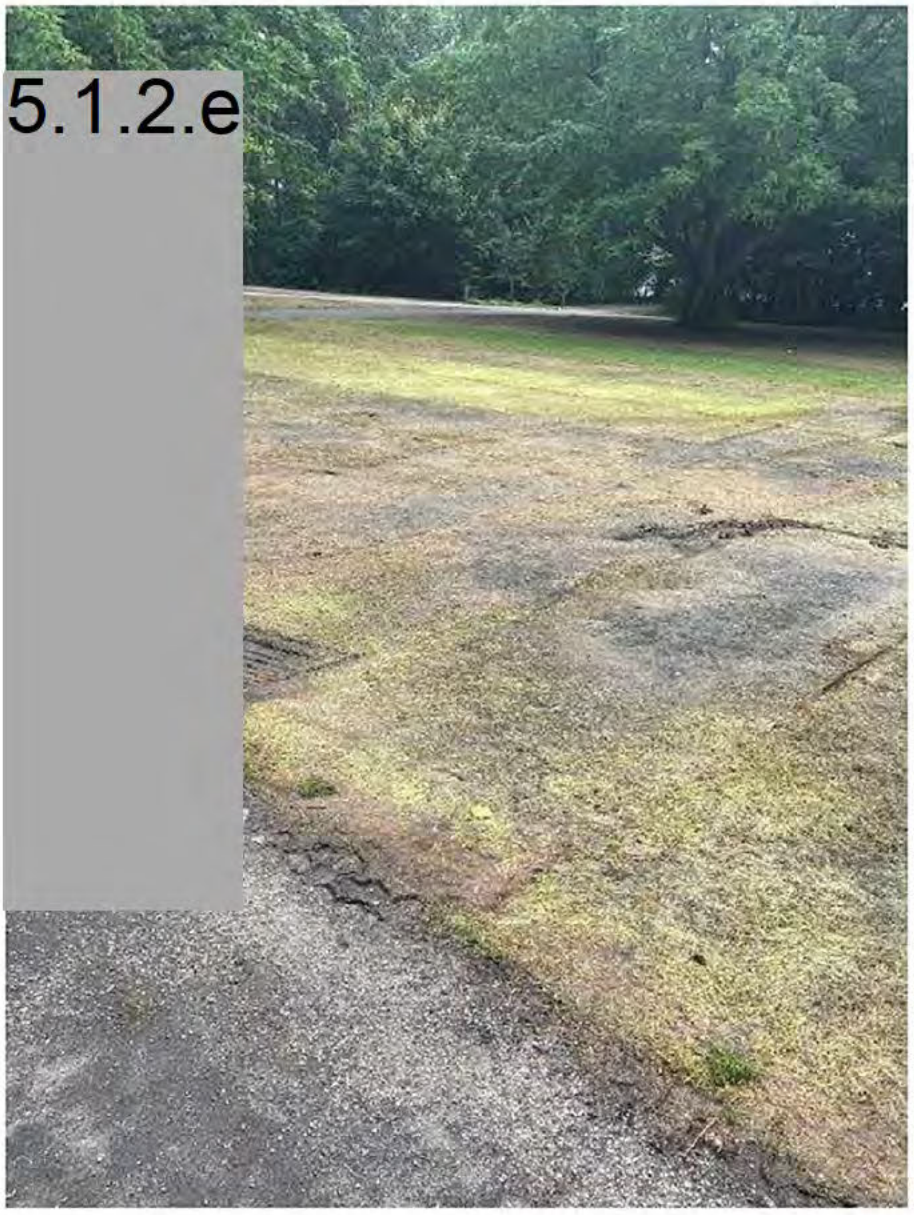






























5.1.2.e















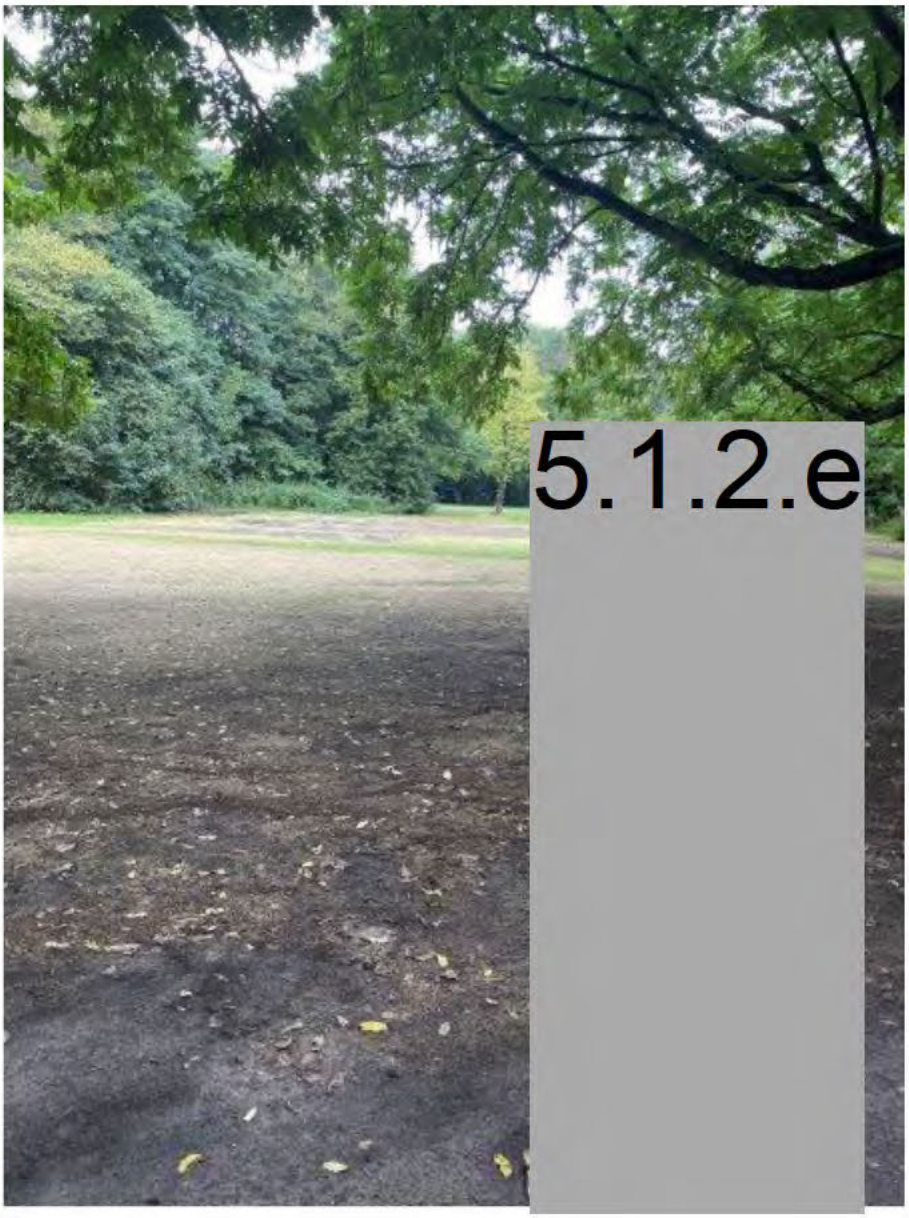
5.1.2.e

Rapport Loveland Festival |25 year 2022
13 & 14 augustus 2022
Sloterpark



Inspecteurs : [redacted] & [redacted] [redacted] DG)

Opgemaakt : 13 & 14 augustus 2022

Zaakdossier PB : Z/22/2024826-3493851

Gemeente
Amsterdam

Schouwformulier

Naam evenement	**LOVELAND Festival |25 2022**
Locatie	Sloterpark
Datum	13 & 14 augustus 2022
Tijd (van tot)	11:00 – 23:00
Aantal bezoekers	25000
Gecontroleerd door	[redacted] & [redacted]
Decos nummer	Z/22/2024826-3493851

Veiligheidsschouw (voorafgaand aan evenement)

Datum : 12 augustus 2022 Tijd :14:00 uur

Gecontroleerd door : [redacted]

Zijn er vanuit de politie / brandweer of GHOR nog opmerkingen gemaakt, zo ja welke:

Osdorp

Eventuele zaken die belangrijk zijn:

3 meetpunten bij de dichtstbijzijnde woningen:

1. Platostraat [redacted]
2. Bakhuizen van de Brinkhof [redacted]
3. Pr. Allendelaan [redacted]

Openingstijden:
Zaterdag 13-8-2022 – 11:00 – 23:00 uur
Zondag 14-8-2022 – 13:00 – 23:00 uur

- Borden Verb. te zwemmen blauwalg –
- Arena - bar vlaek)
- Ryplaat Spelhaasbei naast bar
- Heg afdoppen
- Banner Doodlijngang

Veiligheidsschouw (dag voorafgaand aan evenement)

Gecontroleerd door : [redacted] & [redacted]

	JA	Nee	Oplossing/ afspraak/ wie gesproken
Organisatie zelf aanwezig	V		
Contactpersoon Duurzaamheid aanwezig	V		Iza
Tekening evenemententerrein aanwezig (conform vergunning)	V		
Huisregels zichtbaar bij ingang	V		
Dropbox reeds opgehangen voor ingang evenemententerrein?	V		

Op het terrein" Veiligheid"			
Nooduitgangen zichtbaar en vrij van obstakels. (Banners geplaatst)	V		
Verlichtingunits bij nooduitgangen	V		
Kabels welke over het terrein lopen zijn afgedekt of liggen in kabelgoten	V		
Toiletgroepen zijn gescheiden en voorzien van handenwasgelegenheid	V		
GRATIS drinkwatervoorziening duidelijk aangegeven voor bezoekers	V		
Aanrijdroutes Nood/ Hulpdiensten vrij van obstakels	V		
Duidelijke verwijzing Nooduitgangen (looprichting)	V		
Rijplaten steken niet omhoog (valgevaar)	V		
Houtenvlonders in tenten veilig geplaatst	V		
Spanbanden tenten zijn gezekerd (Ti-wrap)	V		
Tentharingen (kop) voorzien van afdekhoes of met bloklint duidelijk aangegeven	V		
Bouwmaterialen opgeruimd of af gehekt	V		
Toiletten volgens tekening	V		
Duidelijke zichtbare banner Toiletten	V		
Handenwasgelegenheid bij toiletten	V		
Drinkwater bij toilet groep aanwezig	V		
Duidelijke signings "**DRINKWATER**"	V		
Drinkwater aangesloten op vast watertappunt	V		
Verlichting/versiering welke over een weg is aangebracht op juiste hoogte (**min 4 mtr**)	V		

Niet meer gasflessen achter kraam dan noodzakelijk (reserve en legen gasflessen in gasopslag)	V		
Gasopslag duidelijk aangegeven (indien bak & Braad op gas)	V		
Brandblusser geplaatst	V		
Juiste brandblussers bij frituur (A-B-F)	V		
Bouwmaterialen opgeruimd of af gehekt	V		
Alle hekken "Nooduitgang" voorzien van wielen	V		
Geen losse materialen van opbouw buiten evenemententerrein aanwezig.	V		

Geluid

	Ja	Nee	Oplossing/ afspraak/ wie gesproken
Is de geluidsverantwoordelijke die is aangegeven in de vergunning aanwezig bij de schouw?	V		Westerveld -
Is de speelrichting van de podia in overeenstemming met de vergunning?	V		
Zijn alle overige aangegeven BBT (Best Beschikbare Technieken) maatregelen in de vergunning correct uitgevoerd?	V		
Zijn er afspraken gemaakt over wijzigingen tov de vergunde situatie?			NVT
Is het aantal en de positionering van de meetstations in de omgeving in overeenstemming met de vergunning?	V		
Zijn alle correcties en drempelwaarden correct ingevoerd?	V		
Werkt het waarschuwingssysteem bij overschrijding van de geluidsnorm?	V		
Zijn de real time gecorreleerde meetwaarden inzichtelijk voor de gemeente en de organisator?	V		
Staan de meetpunten FOH (front of house) op de correcte afstand? Zo nee, wat is de correctiefactor? (vul getal in dB's 2 decimalen)	V		
Zijn voldoende gehoorbeschermingsmiddelen op een laagdrempelige wijze verkrijgbaar?	V		
Worden bezoekers geïnformeerd over het belang van het dragen van gehoorbescherming?	V		
Zijn de Best Beschikbare Technieken voor geluid toegepast?	V		

Duurzaamheid

	Ja	Nee	Oplossing/ afspraak/ wie gesproken
Afval			
Worden de maatregelen om afval te verminderen (op basis van de refuse, reduce, reuse, recycle principes) zoals beschreven in het duurzaamheidsplan worden uitgevoerd? ***De doelstelling is om in totaal minimaal 10 maatregelen door te voeren***	√		
Is de afvalinfrastructuur conform de fracties en aantallen bakken zoals vermeld in het duurzaamheidsplan?	√		
Wordt er invulling gegeven aan een circulair drinkbeker systeem in combinatie met statiegeld (drinkbekers en flesjes) conform het duurzaamheidsplan? ***De doelstelling voor hergebruik van hardcups is minimaal 90%. Voor het recyclen van single use bekers is dit minimaal 75%.***	√		
Worden er composteerbare materialen gebruikt voor het eetgerei conform het duurzaamheidsplan? (Bijvoorbeeld papier, bamboe, hout of PLA)	√		
Energie			
Zijn de energiebesparende maatregelen conform het duurzaamheidsplan uitgevoerd?	√		
Is de stroom infrastructuur conform de vergunning aanvraag?	√		
Zijn de diesel aggregaten (indien ingezet) afgevuld met HVO?	√		
Zijn de diesel aggregaten (indien ingezet) gecombineerd met een batterij en wordt minimaal 10% van de totale stroombehoefte voorzien door batterij energie?	√		
Mobiliteit			
Worden de duurzame vervoersmaatregelen getroffen zoals beschreven in het duurzaamheidsplan?	√		
Organisatie	√		
Wordt de communicatie met de bezoekers uitgevoerd conform het duurzaamheidsplan?	√		website
Water			
Wordt er gratis leidingwater aangeboden aan de bezoekers op de plaatsen zoals beschreven in het duurzaamheidsplan? ***Richtlijn is 1 tappunt per 150 bezoekers***	√		
Worden de schoonmaakmiddelen zoals beschreven in het duurzaamheidsplan gebruikt?	√		

BBT-Checklist (2022) per FoH-systeem

BBT-Maatregel	Opgenomen in vergunning		Uitgevoerd in praktijk		Opmerkingen
	Ja	Nee	Ja	Nee	
Optimale podiumrichting	✓		✓		
Hoogte gevlogen speakers	✓		✓		
Richtwerking speakers	✓		✓		
Geen gevlogen subwoofers	✓		✓		
Frequentie cross over			✓		
Cardioïde subwoofers in line array opstelling	✓		✓		
DJ monitoring	✓		✓		
Effect gemeten op 25 mtr achter speakers	✓		✓		
Geen subwoofers groter dan 21"	✓		✓		
Verval onder de 40 Hz	✓		✓		
Afscherming toegepast	✓		✓		
Geluidniveau op 25m FoH	✓		✓		sommige stages 15 mtr

Voor de aanwezige Area's zie volgend blad.

BBT-Maatregel	Area	Uitgevoerd	
Fire Stage	**1**	Ja	Nee
Optimale podiumrichting		V	
Hoogte gevlogen speakers		V	
Richtwerking speakers		V	
Geen gevlogen subwoofers		V	
Frequentie cross-over		V	
Cardioïde subwoofers in line array opstelling		V	
DJ monitoring		V	
Effect gemeten op 25m achter speakers		V	
Verval onder de 40 Hz		V	
Afscherming toegepast		V	
Geluidniveau op 25m FoH		V	

BBT-Maatregel	Area	Uitgevoerd	
909 Stage	**2**	Ja	Nee
Optimale podiumrichting		V	
Hoogte gevlogen speakers		V	
Richtwerking speakers		V	
Geen gevlogen subwoofers		V	
Frequentie cross-over		V	
Cardioïde subwoofers in line array opstelling		V	
DJ monitoring		V	
Effect gemeten op 25m achter speakers		V	
Verval onder de 40 Hz		V	
Afscherming toegepast		V	
Geluidniveau op 25m FoH		V	

BBT-Maatregel	Area	Uitgevoerd	
Arena Stage	**3**	Ja	Nee
Optimale podiumrichting		✓	
Hoogte gevlogen speakers		✓	
Richtwerking speakers		✓	
Geen gevlogen subwoofers		✓	
Frequentie cross-over		✓	
Cardioïde subwoofers in line array opstelling		✓	
DJ monitoring		✓	
Effect gemeten op 25m achter speakers		✓	
Verval onder de 40 Hz		✓	
Afscherming toegepast		✓	
Geluidniveau op 25m FoH		✓	

BBT-Maatregel	Area	Uitgevoerd	
Nest Stage	**4**	Ja	Nee
Optimale podiumrichting		✓	
Hoogte gevlogen speakers		✓	
Richtwerking speakers		✓	
Geen gevlogen subwoofers		✓	
Frequentie cross-over		✓	
Cardioïde subwoofers in line array opstelling		✓	
DJ monitoring		✓	
Effect gemeten op 25m achter speakers		✓	
Verval onder de 40 Hz		✓	
Afscherming toegepast		✓	
Geluidniveau op 25m FoH		✓	

BBT-Maatregel	Area	Uitgevoerd	
Rise Stage	**5**	Ja	Nee
Optimale podiumrichting		✓	
Hoogte gevlogen speakers		✓	
Richtwerking speakers		✓	
Geen gevlogen subwoofers		✓	
Frequentie cross-over		✓	
Cardioïde subwoofers in line array opstelling		✓	
DJ monitoring		✓	
Effect gemeten op 25m achter speakers		✓	
Verval onder de 40 Hz		✓	
Afscherming toegepast		✓	
Geluidniveau op 25m FoH		✓	

BBT-Maatregel	Area	Uitgevoerd	
Circle Stage	**6**	Ja	Nee
Optimale podiumrichting		✓	
Hoogte gevlogen speakers		✓	
Richtwerking speakers		✓	
Geen gevlogen subwoofers		✓	
Frequentie cross-over		✓	
Cardioïde subwoofers in line array opstelling		✓	
DJ monitoring		✓	
Effect gemeten op 25m achter speakers		✓	
Verval onder de 40 Hz		✓	
Afscherming toegepast		✓	
Geluidniveau op 25m FoH		✓	

Nacontrole nav veiligheidsschouw (Dag van het evenement)

Datum : 13 augustus 2022 Tijd : 10 :30 uur

Gecontroleerd door : [redacted] & [redacted]

Zijn er wijzigingen ten aanzien van de schouw?	V
Zijn de opmerkingen welke tijdens de veiligheidsschouw zijn gemaakt nu wel in orde?	V
Is de geluidsverantwoordelijke die is aangegeven in de vergunning aanwezig? *Vermeld de gegevens*	Weskeveld.
Zijn voldoende gehoorbeschermingsmiddelen op een laagdrempelige wijze verkrijgbaar?	V
Worden bezoekers geïnformeerd over het belang van het dragen van gehoorbescherming?	V
Is er een continu geluidsmeetsysteem aanwezig dat volledig functioneert en inzichtelijk is voor de gemeente en de organisator?	V
Eventuele opmerkingen	Alle 2 zaken zijn opgepakt. 1 x Gas opslag 2e niet Noodzakelijk

Indien alles akkoord graag met naam en paraaf ondertekenen;

[redacted]

Organisatie

[redacted]

[redacted]

Gemeentelijk toezichthouder

Meetpunten omgeving



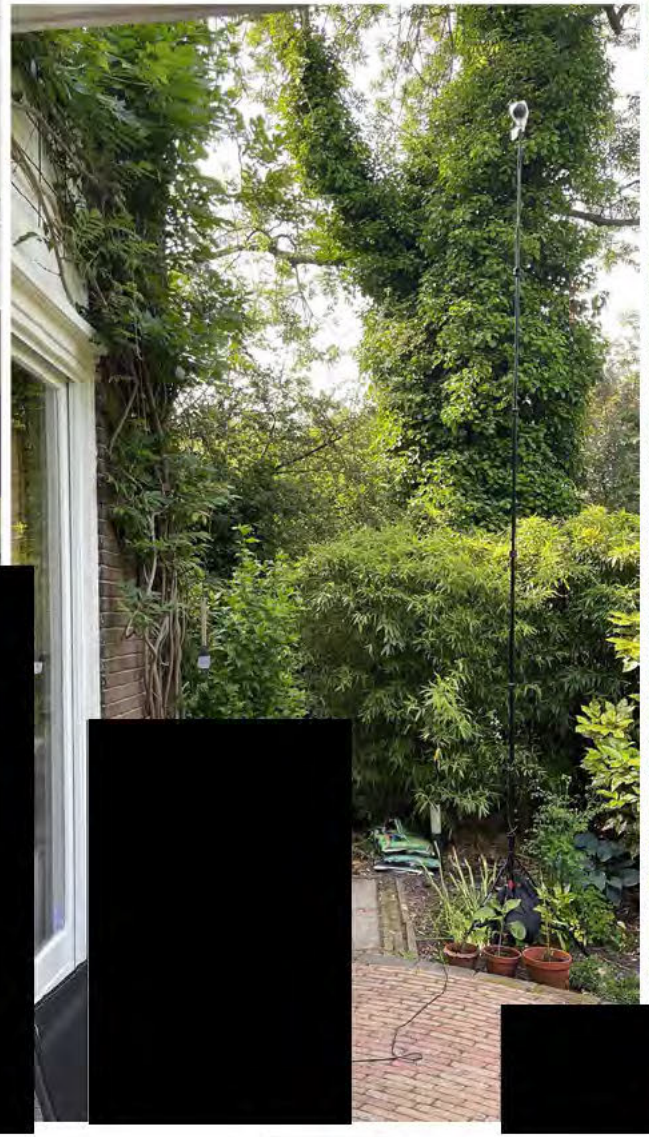



Geluid overzicht Metrao
Loveland Festival |25 year
13 & 14 augustus 2022

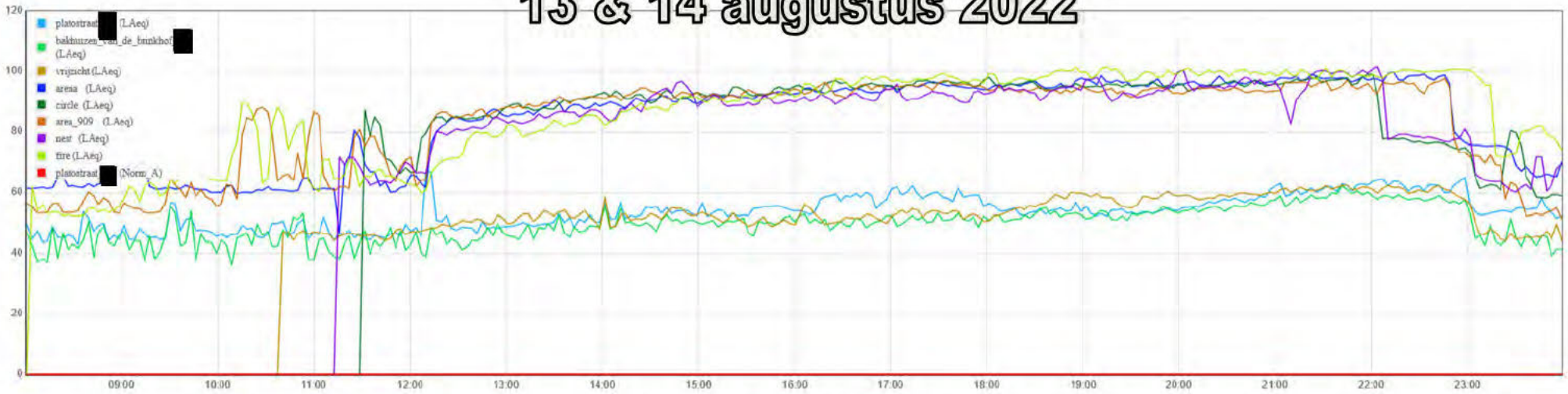

2022loveland_2022-08-13 A-weging



2022loveland_2022-08-13 C-weging

Geluid overzicht Metrao
Loveland Festival |25 year
13 & 14 augustus 2022

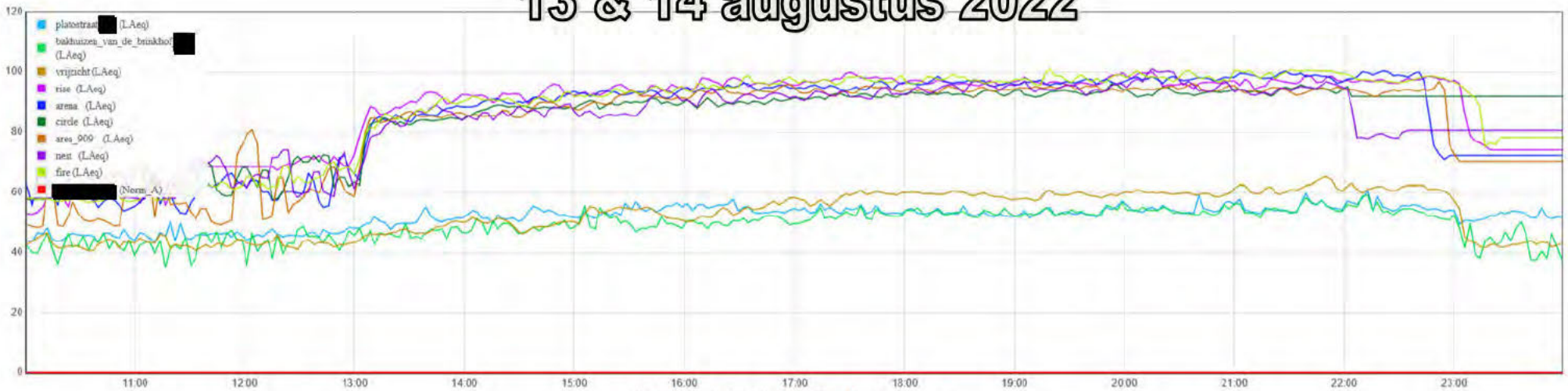

2022loveland_2022-08-14 A-weging

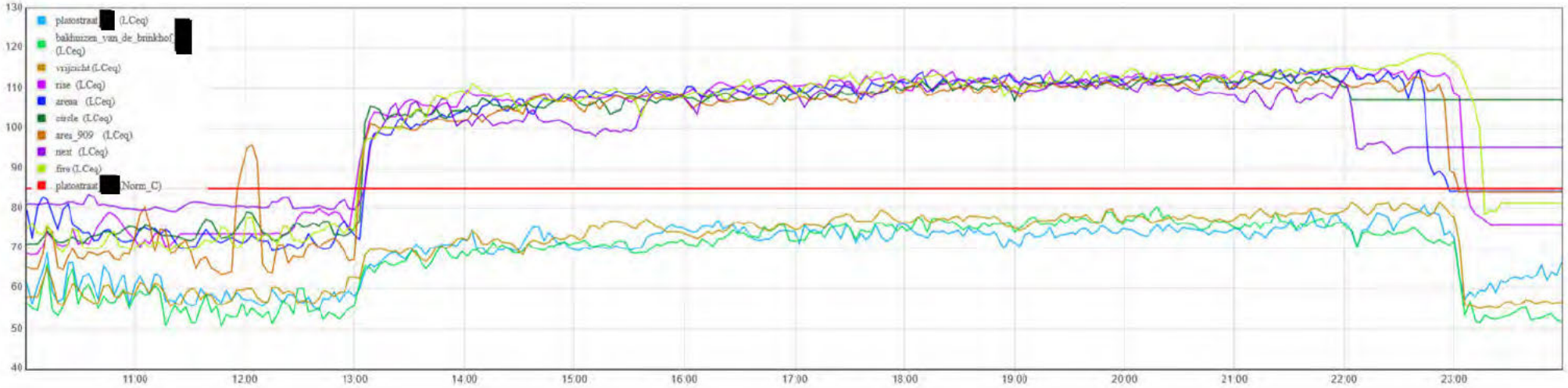

2022loveland_2022-08-14 C-weging

Meteo overzicht
Loveland Festival |25 year
13 augustus 2022

Weergegevens van zaterdag 13 augustus 2022

Temperatuur (°C)

Dagwaarden	Norm.	Afwijking	Records	
Max:**31.0**	22.0	*+9.0*	TX	TX
Gemid.:**24.3**	17.5	*+6.8*	TM	TM
Min:**16.4**	12.8	*+3.6*	TN	TN

Gevoelstemperatuur: 31.3°C

Wind

Windkracht	Richting		Records
2 bft			
	Dagwaarden	In tijdvak:	
Gemid. windsnelheid	**2** m/s		FG
Hoogste uurgemid.	**4.0** m/s	9:00-10:00	FH
Laagste uurgemid.	**1.0** m/s	1:00-2:00	
Hoogste windstoot	**9** m/s	14:00-15:00	FX

Neerslag/Zonneschijn

Zonneschijn:	**13.9** uur	Zonneschijn Procent:	**93%**
Neerslag:	**0.0** mm	Neerslaguren:	**0.0** uur

Rel. Vochtigheid

	Waarde	Tijdvak:
Gemid. Rel. Vochtigheid	**48%**	
Max. Rel. Rel. Vochtigheid	**79%**	20:00-21:00
Min. Rel. Rel. Vochtigheid	**25%**	13:00-14:00

Zicht/bewolking

	Waarde	Tijdvak:
Min. zicht:	**6700** m	16:00-17:00
Max. zicht:	**45000** m	1:00-2:00

Bewolkingsgraad: **0/8**

Schiphol (52.3N, 4.7667E) is gelegen op een hoogte van -4.4 m boven NAP. Omgeving: Gelegen in polder. Half open landschap: voornamelijk gras- en bouwland afgewisseld door infrastructuur/gebouwen. Vliegveld. Klei/veen

Bron

De Nederlandse weergegevens zijn afkomstig van het Koninklijk Nederlands Meteorologisch Instituut (KNMI). Klik hier voor meer informatie over deze gegevens. De gegevens worden dagelijks om 9:00 geupdate. De neerslag en sneeuwkaarten komen pas na enkele weken beschikbaar, omdat het KNMI deze gegevens eerst valideert.

Meteo overzicht
Loveland Festival |25 year
14 augustus 2022

Weergegevens van zondag 14 augustus 2022

Temperatuur (°C)

Dagwaarden	Norm.	Afwijking	Records	
Max:**31.4**	**22.8**	***+8.6***	TX	TX
Gemid.:**24.9**	**17.9**	***+7.0***	TM	TM
Min:**17.8**	**13.1**	***+4.7***	TN	TN
Gevoelstemperatuur:	33.8°C			

Wind

Windkracht	Richting		Records
2 bft			
	Dagwaarden	In tijdvak:	
Gemid. windsnelheid	**3** m/s		FG
Hoogste uurgemid.	**4.0** m/s	1:00 2:00	FH
Laagste uurgemid.	**2.0** m/s	3:00-4:00	
Hoogste windstoot	**7** m/s	11:00-12:00	FX

Neerslag/Zonneschijn

Zonneschijn:	**10.6** uur	Zonneschijn Procent:	**72%**
Neerslag:	**0.0** mm	Neerslaguren:	**0.0** uur

Rel. Vochtigheid

	Waarde	Tijdvak:
Gemid. Rel. Vochtigheid	**55%**	
Max. Rel. Rel. Vochtigheid	**83%**	23:00-24:00
Min. Rel. Rel. Vochtigheid	**30%**	12:00-13:00

Zicht/bewolking

	Waarde	Tijdvak:
Min. zicht:	**7000** m	23:00-24:00
Max. zicht:	**45000** m	1:00-2:00
Bewolkingsgraad:	**4/8**	

Schiphol (52.3N, 4.7667E) is gelegen op een hoogte van -4.4 m boven NAP. Omgeving: Gelegen in polder. Half open landschap: voornamelijk gras- en bouwland afgewisseld door infrastructuur/gebouwen. Vliegveld. Klei/veen

Bron

De Nederlandse weergegevens zijn afkomstig van het Koninklijk Nederlands Meteorologisch Instituut (KNMI). Klik hier voor meer informatie over deze gegevens. De gegevens worden dagelijks om 9:00 geupdate. De neerslag en sneeuwkaarten komen pas na enkele weken beschikbaar, omdat het KNMI deze gegevens eerst valideert.

Meteo overzicht
Loveland Festival |25 year
13 &14 augustus 2022

◀ za 13 aug 2022 ▶

Temperatuur

Maximum	31,0 °C (norm.: 22,1 °C) 14-15u
Minimum	16,4 °C (norm.: 13,4 °C) 5-6u
Gemiddeld	24,3 °C (norm.: 17,8 °C)
Minimum op 10 cm hoogte	11,7 °C 6-7u

Wind

Overheersende richting	Oost (90°)
Gemiddelde snelheid	2,3 m/s (8,3 km/u)
Hoogste uurgemiddelde snelheid	4,0 m/s (14,4 km/u) 10-11u
Hoogste stoot	9,0 m/s (32,4 km/u) 15-16u

Zon

Duur	13,9 uur
Perc. van langst mogelijk	93%
Zon op	06:18
Zon onder	21:10

Neerslag

Etmaalsom	0,0 mm
Duur	0,0 uur
Hoogste uursom	0,0 mm 1-2u

Luchtvochtigheid

Maximale relatieve vochtigheid	79% 21-22u
Minimale relatieve vochtigheid	25% 14-15u
Gemiddelde relatieve vochtigheid	48%

Overig

Gemiddelde luchtdruk	1.015,5 hPa
Minimum opgetreden zicht	17 - 18km
Bedekkingsgraad van de bovenlucht	*Onbekend*

◀ zo 14 aug 2022 ▶

Temperatuur

Maximum	31,4 °C (norm.: 22,7 °C) 13-14u
Minimum	17,8 °C (norm.: 13,5 °C) 5-6u
Gemiddeld	24,9 °C (norm.: 18,0 °C)
Minimum op 10 cm hoogte	13,5 °C 6-7u

Wind

Overheersende richting	Oost (80°)
Gemiddelde snelheid	3,1 m/s (11,2 km/u)
Hoogste uurgemiddelde snelheid	4,0 m/s (14,4 km/u) 2-3u
Hoogste stoot	7,0 m/s (25,2 km/u) 12-13u

Zon

Duur	10,6 uur
Perc. van langst mogelijk	72%
Zon op	06:19
Zon onder	21:08

Neerslag

Etmaalsom	0,0 mm
Duur	0,0 uur
Hoogste uursom	0,0 mm 1-2u

Luchtvochtigheid

Maximale relatieve vochtigheid	83% 24-25u
Minimale relatieve vochtigheid	30% 13-14u
Gemiddelde relatieve vochtigheid	55%

Overig

Gemiddelde luchtdruk	1.007,4 hPa
Minimum opgetreden zicht	20 - 21km
Bedekkingsgraad van de bovenlucht	4 octa's (Half bewolkt)

Gemeente Amsterdam

Geluidmetingen

Naam evenement	**LOVELAND Festival |25 2022**
Locatie	Sloterpark
Datum	13 augustus 2022
Tijd (van - tot)	11:00 – 23:00
Aantal bezoekers	25000
Gecontroleerd door	[redacted] & [redacted]
Decos nummer	Z/22/2024826-3493851

Niet vergeten !! **Serienummer**

Geluidsmeter **: Rion NL-52 - 00542887**
(neem extra batterijen mee)

Kalibrator **: NC-74 - 34904920**

3 meetpunten bij de dichtstbijzijnde woningen;

1. Platostraat [redacted]
2. Bakhuizen van de Brinkhof [redacted]
3. Pr. Allendelaan [redacted]

Meet resultaten	Datum : 13-08-2022	Podium : 1	Area naam : Fire Stage

Meetgegevens

Tijd	Meetpunt FOH	Toegestaan dB(A)	Gemeten dB(A)	Actie
15:13			89.9	
19:31			90.0	
	25 mtr vanaf podium	100		

Meet resultaten	Datum : 13-08-2022	Podium : 2	Area naam : 909 Stage

Meetgegevens

Tijd	Meetpunt FOH	Toegestaan dB(A)	Gemeten dB(A)	Actie
15:34			92.8	
19:50			94.0	
	25 mtr vanaf podium	100		

Meet resultaten	Datum : 13-08-2022	Podium : 3	Area naam : Arena Stage

Meetgegevens

Tijd	Meetpunt FOH	Toegestaan dB(A)	Gemeten dB(A)	Actie
15:50			91.8	
20:04			92.8	
	25 mtr vanaf podium	100		

Meet resultaten	Datum : 13-08-2022	Podium : 4	Area naam : Nest Stage

Meetgegevens

Tijd	Meetpunt FOH	Toegestaan dB(A)	Gemeten dB(A)	Actie
15:40			92.2	
19:44			92.8	
	25 mtr vanaf podium	100		

Meet resultaten	Datum : 13-08-2022	Podium : 5	Area naam : Rise Stage

Meetgegevens

Tijd	Meetpunt FOH	Toegestaan dB(A)	Gemeten dB(A)	Actie
16:00			95.4	
20:15			94.9	
	25 mtr vanaf podium	100		

Meet resultaten	Datum : 13-08-2022	Podium : 6	Area naam : Circle Stage

Meetgegevens

Tijd	Meetpunt FOH	Toegestaan dB(A)	Gemeten dB(A)	Actie
16:12			91.5	
20:28			96.1	
	25 mtr vanaf podium	100		

Meet resultaten	Datum : 13 + 14-08-2022	Buurtmeting

Meetgegevens

Tijd	Meetlocatie	Toegestaan dB(C)	Gemeten dB(C)	Actie
14:22	Ruimzicht	85	73.8	
		85		
14:34	Meer & Vaart thv [redacted]	85	76.5	
		85		
14:45	Bakhuizen van de Brinkhof [redacted]	85	78.5	
		85		
15:00	Guggenheimlaan	85	75.9	
		85		
15:15	Platostraat [redacted]	85	87.9	
		85		
18:41	Burg Hogguerstraat thv [redacted]	85	76.5	
		85		
19:45	Ruimzicht	85	78.5	
		85		
19:59	Bakhuizen van de Brinkhof [redacted]	85	78.1	
		85		
20:15	Burg Hogguerstraat thv [redacted]	85	73.8	
		85		
22:50	Pres. Allendelaan	85	84.0	Sia melding, meting in woning/balkon
		85		
Zondag 14 augustus 2022				
16:24	Troestralaan thv [redacted]	85	73.9	
		85		
19:00	Langswater thv [redacted]	85	70.3	
		85		

19:11	Koos Voorinkweg thv [redacted]	**85**	66.3	
		85		
19:21	Vrijzicht (meetpunt)	**85**	80.2	
		85		
19:31	Bakhuizen van de Brinkhof (meetpunt)	**85**	78.6	
		85		
20:00	Platostraat	**85**	80.7	
		85		
20:25	Ladogameerhof	**85**	63.5	
		85		
20:42	Pieter Borststraat	**85**	71.5	
		85		
21:40	J. Calssstraat	**85**	66.2	
		85		
22:00	Hegeraatstraat thv [redacted]	**85**	66.1	
		85		
22:43	Beatrixstraat (halfweg)	**85**	68.8	

Datum : 13 + 14-08-2022	Sia meldingen TIJDENS het evenement

Tijd	SIA nummer	Adres	Langs geweest ?	Actie (bij geluid gemeten zie Buurtmeting)
10:30	1417717	Burg. Hogguersstraat	Nee	Betrof soundcheck
10:39	1417724	Burg. Hogguersstraat	Nee	Betrof soundcheck
10:40	1417725	Burg. Hogguersstraat	Nee	Betrof soundcheck
16:51	1717922	Platostraat	Nee	Betrof auto's
17:04	1417929		Nee	Anoniem
17:23	1417943	Burg van Leeuwenlaan		
18:38	1717974	Wittgensteinlaan		
19:26	1418008	Pres. Allendelaan thv [redacted]		
19:59	1417026	Ookmeerweg		
20:30	1417040	Wessel Gansfortstraat		
20:59	1418054	Vrijzicht		
22:27	1418102	H. v. Someren Downstraat		
22:29	1418106	J.M den Uylstraat		
23:02	1418128		Nee	Anoniem
23:03	1418129		Nee	Anoniem
Zondag 14 augustus 2022				
14:37	1418505	Troelstralaan		
15:58	1418559	Osdorperweg	Ja	Div evenementen geluid
16:05	1418561	Platostraat	Nee	Mensen op straat
17:53	1418628	Koos Voorinkweg	Ja	
18:32	1418646	Langswater	Ja	
19:57	1418698	Ladogameerhof	Ja	
20:13	1418713	Pieter Borstraat	Ja	
20:50	1418735	J. Calsstraat	Ja	
20:53	1418740	Hegeraatstraat	Ja	
21:12	1418754	Veldzicht	Nee	
22:07	1418790	Beatrixstraat (halfweg)	Ja	

22:16	1418798	Osdorpplein	Nee	
22:19	1418800	H. v. Someren Downstraat	Nee	
22:29	1418805	Claus kinderenweg	Nee	
22:41	1418813	Burg. Hogguersstraat	Nee	
22:47	1418814	Ruimzicht	Nee	
22:53	1418816	Oeverpad	Nee	
22:55	1418817	Johan Hofmanstraat	Nee	

Datum :	*Sia meldingen VOOR / NA het evenement*

Tijd	Sia nummer	Adres	Soort klacht	Gebeld / Gemaild?
12 augustus 2022				
19:48	1417510	Oeverpad	Soundcheck (12-8)	gemaild
15 augustus 2022				
08:56	1419053	Burg. Hogguerstraat	Geluid van 13-8	Gemaild
09:41	1419157	De S. Lohmanstraat	Geluid van 14-8	Gemaild
09:53	1419191	Claus Kinderenweg	Geluid van 14-8	Gemaild
11:21	1419429	Oeverpad	Geluid van 13-8	gemaild

Eind Conclusie evenement

Vermeld samenwerking tussen organisatie/ mensen van het geluid:

Een zeer prettige samenwerking tussen organisatie en gemeente. Korte lijntjes zijn fijn om te hebben, bij evt. misstanden werden deze direct opgepakt.

Met de firma Westerveld altijd een fijne samenwerking. Door samen de metingen te doen is er nooit discussie.
Bij twijfels is er altijd direct overleg met elkaar, een fijne manier om samen te werken

Vermeld problemen waar je tegen aan gelopen bent gedurende het evenement:

Tijdens het evenement hebben we geen grote problemen gehad. Door een goede schouw en naschouw waren alle zaken afgerond.
Het blijkt echter wel dat je zelf aanwezig moet zijn om direct te kunnen acteren als dat nodig is.

Vermeld overige op- of aanmerkingen welke betrekking hebben op het evenement:

Door toch wel redelijk wat klachten hebben we op de zondag geen metingen op het terrein zelf gedaan. Doordat de firma Westerveld continu op het terrein aanwezig was en wij vanuit de gemeente weer direct met elkaar in verbinding waren hebben wij vanuit de Gemeente gekozen om meer metingen te kunnen doen in de omgeving. Dit was echt noodzakelijk daar er meerdere evenementen in een relatief klein gebied hun show hadden.

Aantal binnen gekomen meldingen **tijdens** het evenement : 33 meldingen.

Aantal binnen gekomen meldingen **na** het evenement : 5 meldingen.

De geluidsmetingen gedurende het evenement zijn op het terrein verricht door;

[redacted] en [redacted]

De geluidsmetingen gedurende het evenement zijn in de omgeving en naar aanleiding van klachten verricht door;

[redacted] en [redacted]

Deze rapportage is opgemaakt door [redacted] en [redacted]

<u>* Rapport uitprinten en ondertekenen, Meteo overzicht bijvoegen, scannen en opslaan zoals beschreven ***</u>**



Handtekening inspecteurs [redacted] en [redacted]

[redacted]