Gemeente Amsterdam

Bezoekadres
Amstel 1
1011 PN Amsterdam

Postbus 202
1000 AE Amsterdam
Telefoon 14 020
amsterdam.nl

Retouradres: Postbus 202, 1000 AE Amsterdam

Versturen per mail, op verzoek per post

VERZONDEN 18 MRT 2020

Datum 16 maart 2020
Ons kenmerk
Behandeld door @amsterdam.nl)
Bijlage(n)

Onderwerp Beslissing op uw verzoek in het kader van Wet openbaarheid bestuur d.d. 22 januari 2020

Geachte heer

In uw brief van 22 januari 2020 heeft u met een beroep op de Wet openbaarheid van bestuur (hierna: Wob) informatie verzocht met betrekking tot de Joodse erfpachttegoeden. Uw verzoek richt zich zowel aan de Commissie Joodse Erfpachttegoeden, als aan het College. De beslistermijn is eenmalig verdaagd tot 19 maart 2020.

Onderhavig besluit ziet op de beantwoording van de beide verzoeken.

Uw verzoek

In uw verzoek van 22 januari 2020 vraagt u om de volgende stukken:

1. De beschikkingen die zien op (voorwaardelijke) toekenning van subsidie ter zake Joodse Erfpachtgelden, aan de organisaties 'AMOS' en 'Stichting Hachsjara en Alijah', die op 10 december 2019 zijn gepubliceerd / gegeven.
2. Alle correspondentie en schriftelijke bescheiden t/m heden tussen de commissie, het college en de gemeenteraad, in de periode voor en na het geven van het advies aan de gemeenteraad over de [voorgenoemde] subsidieaanvragen.
3. Alsook de correspondentie en schriftelijke bescheiden met betrekking tot hetzelfde onderwerp met anderen en derden, in het bijzonder met de subsidieaanvragers AMOS en H&A zelf, alsook met eventuele andere partijen / organisaties.
4. Alle gespreksverslagen, notities, notulen, berichten, interne communicatie, en andere schriftelijke stukken t / m heden, opgesteld en / of gevoerd door de commissie, die zien op de correspondentie en schriftelijke bescheiden zoals bedoeld onder sub 2, alsook op intern overleg en / of beraad over het bedoelde onderwerp.

Het verzoek ziet op alle soorten correspondentie / schriftelijke bescheiden die direct of indirect verband houden met de aangevraagde subsidies, uitgewisseld met de in de in het verzoek genoemde partijen.

Wettelijk kader
Uw verzoek valt onder de reikwijdte van de Wob. Voor de relevante Wob-artikelen verwijs ik u naar de specificering van het besluit onder het kopje 'inventarisatie documenten' in dit besluit.

Inventarisatie documenten

U heeft op 23 juli 2019 ook een Wob-verzoek ingediend bij de Commissie Joodse Erfpachttegoeden. De stukken waarop aldaar reeds een besluit is genomen blijven bij de behandeling van het onderhavige verzoek buiten toepassing.

De Commissie Joodse Erfpachttegoeden heeft besloten (deels) aan uw verzoek tegemoet te komen. Voor de motivering van het besluit inzake het niet verstrekken van onderdelen verwijzen zij u naar de bijlage 'inventarisatie documenten' zoals u bij dit besluit wordt verstrekt.

Bij mail van 18 februari 2020 zijn de beschikkingen die zien op toekenning van subsidie aan de organisaties 'AMOS' en 'Stichting Hachsjara en Alijah' aan u toegezonden. Omdat deze daarmee reeds zijn geopenbaard, worden deze stukken niet meegezonden met dit besluit.

Verschillende stukken zijn deels niet openbaar gemaakt. Hieraan liggen verschillende wijzigingsgronden ten grondslag, die berusten op de Wet openbaarheid van bestuur.
Voor een overzicht van de al dan niet openbare stukken, en de daarbij aangehouden gronden, verwijzen wij u naar de bijlage bij dit besluit.

Aan het (deels) niet openbaar maken van documenten op grond van artikel 10.2, tweede lid en onder e, van de Wet openbaarheid van bestuur, ligt ten grondslag dat de eerbiediging van de persoonlijke levenssfeer gewaarborgd moet worden. Het verstrekken van informatie ingevolge de Wob blijft achterwege voor zover het belang van die verstrekking niet opweegt tegen dit belang. Concreet ziet dit op het weglakken van persoonsgegevens.

Aan het (deels) niet openbaar maken van documenten op grond van artikel 10.2, tweede lid en onder g, van de Wet openbaarheid van bestuur, ligt ten grondslag dat het verstrekken van informatie ingevolge de Wob achterwege blijft voor zover het belang van die verstrekking niet opweegt tegen het voorkomen van onevenredige bevoordeling of benadeling van bij de aangelegenheid betrokken natuurlijke personen of rechtspersonen, dan wel van derden. Dit kan niet verder worden toegelicht zonder in te gaan op de inhoud van de stukken.

Aan het (deels) niet openbaar maken van documenten op grond van artikel 11, eerste lid, van de Wet openbaarheid van bestuur, ligt ten grondslag dat in geval van een verzoek om informatie uit documenten, opgesteld ten behoeve van intern beraad, geen informatie wordt verstrekt over daarin

opgenomen persoonlijke beleidsopvattingen.

Art. 1, eerste lid, aanhef en onder f van de Wob, definieert een persoonlijke beleidsopvatting als een opvatting, voorstel, aanbeveling of conclusie van een of meer personen over een bestuurlijke aangelegenheid en de daartoe door hen aangevoerde argumenten. In de stukken die op grond van artikel 11, eerste lid, van de Wob niet worden verstrekt, komen de opvattingen van de individuele commissieleden, dan wel van de commissie als geheel, naar voren.

Met betrekking tot de specifieke stukken die de notulen bevatten, geldt tevens dat de Verordening commissie Joodse Erfpachttegoeden in artikel 3, eerste lid, bepaalt dat de vergaderingen van de commissie in beginsel besloten zijn, en dat – ingevolge het vierde lid – de verslagen van de besloten vergaderingen van de commissie geheim zijn.

Het college zelf beschikt niet over stukken waarop uw verzoek ziet. Uw verzoek zou erop neer komen dat voor u nieuwe documenten zouden moeten worden vervaardigd. De Wob kent echter geen verplichting om informatie te vervaardigen die niet in bestaande documenten is neergelegd, ongeacht de mate van inspanning (zie onder meer ABRvS 5 juni 2013, nr. 201204362/1/A3).

In de bijlage vindt u naast de 'inventarisatie documenten' tevens de bij dit besluit relevante artikelen van de Wob.

Besluit
Ik heb besloten (deels) aan uw verzoek tegemoet te komen en de informatie waarom u verzocht. Voor de motivering van de onderdelen die niet worden verstrekt verwijs ik naar de inventarisatielijst die bij dit besluit wordt meegezonden.

Met vriendelijke groet,

Burgemeester en wethouders,
Namens hen,
Waarnemend directeur Juridische Zaken,

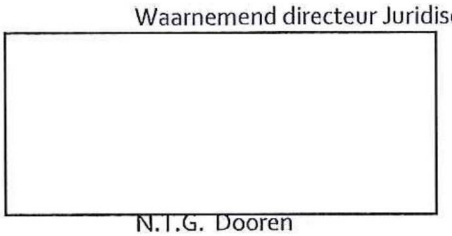

N.T.G. Dooren

Tegen dit besluit kan ingevolge de Algemene wet bestuursrecht een bezwaarschrift worden ingediend bij het college van burgemeester en wethouders, t.a.v. de Directie Juridische Zaken. De termijn voor het indienen van een bezwaarschrift bedraagt zes weken. De termijn vangt aan met ingang van de dag na die waarop het besluit op de voorgeschreven wijze bekendis gemaakt. Belanghebbenden kunnen in afwachting van de behandeling van het bezwaarschrift een verzoek tot het treffen van een voorlopige voorziening indienen bij de

voorzieningenrechter van de rechtbank te Amsterdam (Rechtbank Amsterdam, sector Bestuursrecht, afdeling voorlopige voorzieningen, Postbus 75850, 1070AW, Amsterdam).

Bijlage 1 – Relevante artikelen uit de Wob

Artikel 1

In deze wet en de daarop berustende bepalingen wordt verstaan onder:

a. document: een bij een bestuursorgaan berustend schriftelijk stuk of ander materiaal dat gegevens bevat;
b. bestuurlijke aangelegenheid: een aangelegenheid die betrekking heeft op beleid van een bestuursorgaan, daaronder begrepen de voorbereiding en de uitvoering ervan;
c. intern beraad: het beraad over een bestuurlijke aangelegenheid binnen een bestuursorgaan, dan wel binnen een kring van bestuursorganen in het kader van de gezamenlijke verantwoordelijkheid voor een bestuurlijke aangelegenheid;
d. niet-ambtelijke adviescommissie: een van overheidswege ingestelde instantie, met als taak het adviseren van een of meer bestuursorganen en waarvan geen ambtenaren lid zijn, die het bestuursorgaan waaronder zij ressorteren adviseren over de onderwerpen die aan de instantie zijn voorgelegd. Ambtenaren, die secretaris of adviserend lid zijn van een adviesinstantie, worden voor de toepassing van deze bepaling niet als leden daarvan beschouwd;
e. ambtelijke of gemengd samengestelde adviescommissie: een instantie, met als taak het adviseren van één of meer bestuursorganen, die geheel of gedeeltelijk is samengesteld uit ambtenaren, tot wier functie behoort het adviseren van het bestuursorgaan waaronder zij ressorteren over de onderwerpen die aan de instantie zijn voorgelegd;
f. persoonlijke beleidsopvatting: een opvatting, voorstel, aanbeveling of conclusie van een of meer personen over een bestuurlijke aangelegenheid en de daartoe door hen aangevoerde argumenten;
g. milieu-informatie: hetgeen daaronder wordt verstaan in artikel 19.1a van de Wet milieubeheer;
h. hergebruik: het gebruik van informatie die openbaar is op grond van deze of een andere wet en die is neergelegd in documenten berustend bij een overheidsorgaan, voor andere doeleinden dan het oorspronkelijke doel binnen de publieke taak waarvoor de informatie is geproduceerd;
i. overheidsorgaan:

1°. een orgaan van een rechtspersoon die krachtens publiekrecht is ingesteld, of

2°. een ander persoon of college, met enig openbaar gezag bekleed.

Artikel 3

1. Een ieder kan een verzoek om informatie neergelegd in documenten over een bestuurlijke aangelegenheid richten tot een bestuursorgaan of een onder verantwoordelijkheid van een bestuursorgaan werkzame instelling, dienst of bedrijf.
2. De verzoeker vermeldt bij zijn verzoek de bestuurlijke aangelegenheid of het daarop betrekking hebbend document, waarover hij informatie wenst te ontvangen.
3. De verzoeker behoeft bij zijn verzoek geen belang te stellen.
4. Indien een verzoek te algemeen geformuleerd is, verzoekt het bestuursorgaan de verzoeker zo

spoedig mogelijk om zijn verzoek te preciseren en is het hem daarbij behulpzaam.
5. Een verzoek om informatie wordt ingewilligd met inachtneming van het bepaalde in de artikelen 10 en 11.

Artikel 6

1. Het bestuursorgaan beslist op het verzoek om informatie zo spoedig mogelijk, doch uiterlijk binnen vier weken gerekend vanaf de dag na die waarop het verzoek is ontvangen.
2. Het bestuursorgaan kan de beslissing voor ten hoogste vier weken verdagen. Van de verdaging wordt voor de afloop van de eerste termijn schriftelijk gemotiveerd mededeling gedaan aan de verzoeker.
3. Onverminderd artikel 4:15 van de Algemene wet bestuursrecht wordt de termijn voor het geven van een beschikking opgeschort gerekend vanaf de dag na die waarop het bestuursorgaan de verzoeker meedeelt dat toepassing is gegeven aan artikel 4:8 van de Algemene wet bestuursrecht, tot de dag waarop door de belanghebbende of belanghebbenden een zienswijze naar voren is gebracht of de daarvoor gestelde termijn ongebruikt is verstreken.
4. Indien de opschorting, bedoeld in het derde lid, eindigt, doet het bestuursorgaan daarvan zo spoedig mogelijk mededeling aan de verzoeker, onder vermelding van de termijn binnen welke de beschikking alsnog moet worden gegeven.
5. Indien het bestuursorgaan heeft besloten informatie te verstrekken, wordt de informatie verstrekt tegelijk met de bekendmaking van het besluit, tenzij naar verwachting een belanghebbende bezwaar daar tegen heeft, in welk geval de informatie niet eerder wordt verstrekt dan twee weken nadat de beslissing is bekendgemaakt.
6. Voor zover het verzoek betrekking heeft op het verstrekken van milieu-informatie:
   a. bedraagt de uiterste beslistermijn in afwijking van het eerste lid twee weken indien het bestuursorgaan voornemens is de milieu-informatie te verstrekken terwijl naar verwachting een belanghebbende daar bezwaar tegen heeft;
   b. kan de beslissing slechts worden verdaagd op grond van het tweede lid, indien de omvang of de gecompliceerdheid van de milieu-informatie een verlenging rechtvaardigt;
   c. zijn het derde en vierde lid niet van toepassing.

Artikel 7

1. Het bestuursorgaan verstrekt de informatie met betrekking tot de documenten die de verlangde informatie bevatten door:
   a. kopie ervan te geven of de letterlijke inhoud ervan in andere vorm te verstrekken,
   b. kennisneming van de inhoud toe te staan,
   c. een uittreksel of een samenvatting van de inhoud te geven, of
   d. inlichtingen daaruit te verschaffen.
2. Het bestuursorgaan verstrekt de informatie in de door de verzoeker verzochte vorm, tenzij:
   a. het verstrekken van de informatie in die vorm redelijkerwijs niet gevergd kan worden;
   b. de informatie reeds in een andere, voor de verzoeker gemakkelijk toegankelijke vorm voor het publiek beschikbaar is.
3. Indien het verzoek betrekking heeft op milieu-informatie als bedoeld in artikel 19.1a, eerste lid, onder b, van de Wet milieubeheer, verstrekt het bestuursorgaan, zo nodig, en indien deze informatie voorhanden is, tevens informatie over de methoden die zijn gebruikt bij het samenstellen van eerstbedoelde informatie.

Artikel 10

1. Het verstrekken van informatie ingevolge deze wet blijft achterwege voor zover dit:
   a. de eenheid van de Kroon in gevaar zou kunnen brengen;
   b. de veiligheid van de Staat zou kunnen schaden;
   c. bedrijfs- en fabricagegegevens betreft, die door natuurlijke personen of rechtspersonen vertrouwelijk aan de overheid zijn meegedeeld;
   d. persoonsgegevens betreft als bedoeld in paragraaf 2 van hoofdstuk 2 van de Wet bescherming persoonsgegevens, tenzij de verstrekking kennelijk geen inbreuk op de persoonlijke levenssfeer maakt.
2. Het verstrekken van informatie ingevolge deze wet blijft eveneens achterwege voor zover het belang daarvan niet opweegt tegen de volgende belangen:
   a. de betrekkingen van Nederland met andere staten en met internationale organisaties;
   b. de economische of financiële belangen van de Staat, de andere publiekrechtelijke lichamen of de in artikel 1a, onder c en d, bedoelde bestuursorganen;
   c. de opsporing en vervolging van strafbare feiten;
   d. inspectie, controle en toezicht door bestuursorganen;
   e. de eerbiediging van de persoonlijke levenssfeer;
   f. het belang, dat de geadresseerde erbij heeft als eerste kennis te kunnen nemen van de informatie;
   g. het voorkomen van onevenredige bevoordeling of benadeling van bij de aangelegenheid betrokken natuurlijke personen of rechtspersonen dan wel van derden.
3. Het tweede lid, aanhef en onder e, is niet van toepassing voorzover de betrokken persoon heeft ingestemd met openbaarmaking.
4. Het eerste lid, aanhef en onder c en d, het tweede lid, aanhef en onder e, en het zevende lid, aanhef en onder a, zijn niet van toepassing voorzover het milieu-informatie betreft die betrekking heeft op emissies in het milieu. Voorts blijft in afwijking van het eerste lid, aanhef en onder c, het verstrekken van milieu-informatie uitsluitend achterwege voorzover het belang van openbaarmaking niet opweegt tegen het daar genoemde belang.
5. Het tweede lid, aanhef en onder b, is van toepassing op het verstrekken van milieu-informatie voor zover deze handelingen betreft met een vertrouwelijk karakter.
6. Het tweede lid, aanhef en onder g, is niet van toepassing op het verstrekken van milieu-informatie.
7. Het verstrekken van milieu-informatie ingevolge deze wet blijft eveneens achterwege voorzover het belang daarvan niet opweegt tegen de volgende belangen:
   a. de bescherming van het milieu waarop deze informatie betrekking heeft;
   b. de beveiliging van bedrijven en het voorkomen van sabotage.
8. Voorzover het vierde lid, eerste volzin, niet van toepassing is, wordt bij het toepassen van het eerste, tweede en zevende lid op milieu-informatie in aanmerking genomen of deze informatie betrekking heeft op emissies in het milieu.

Artikel 11

1. In geval van een verzoek om informatie uit documenten, opgesteld ten behoeve van intern beraad, wordt geen informatie verstrekt over daarin opgenomen persoonlijke beleidsopvattingen.
2. Over persoonlijke beleidsopvattingen kan met het oog op een goede en democratische bestuursvoering informatie worden verstrekt in niet tot personen herleidbare vorm. Indien degene

die deze opvattingen heeft geuit of zich erachter heeft gesteld, daarmee heeft ingestemd, kan de informatie in tot personen herleidbare vorm worden verstrekt.
3. Met betrekking tot adviezen van een ambtelijke of gemengd samengestelde adviescommissie kan het verstrekken van informatie over de daarin opgenomen persoonlijke beleidsopvattingen plaatsvinden, indien het voornemen daartoe door het bestuursorgaan dat het rechtstreeks aangaat aan de leden van de adviescommissie voor de aanvang van hun werkzaamheden kenbaar is gemaakt.
4. In afwijking van het eerste lid wordt bij milieu-informatie het belang van de bescherming van de persoonlijke beleidsopvattingen afgewogen tegen het belang van openbaarmaking. Informatie over persoonlijke beleidsopvattingen kan worden verstrekt in niet tot personen herleidbare vorm. Het tweede lid, tweede volzin, is van overeenkomstige toepassing.

Inventarisatielijst

Nummer	Document	Toelichting	Grond
1.	Mailcorrespondentie tussen commissieleden – commissie en ambtelijk secretaris.. Onderwerp: FW Subsidie Joodse erfpachttegoeden Gemeente Amsterdam. d.d.21 juni 2019.	Openbaar ten dele.	Artikel 10 (2) (e) Wob
2.	Mailcorrespondentie tussen aanvrager en commissie. Onderwerp: Subsidie Joodse erfpachttegoeden Gemeente Amsterdam.d.d.20 juni 2019.	Openbaar ten dele.	Artikel 10 (2) (e) Wob
3.	Mailcorrespondentie tussen commissieleden – commissie en ambtelijk secretaris.. Onderwerp: Kalfjeslaan 376, Amsterdam / Moadon Bne Akiwa. d.d.21 juni 2019.	Openbaar ten dele.	Artikel 10 (2) (e) Wob
4.	Mailcorrespondentie tussen commissieleden – commissie en ambtelijk secretaris.. Onderwerp: Kalfjeslaan 376, Amsterdam / Moadon Bne Akiwa.d.d.20 juni 2019.	Openbaar ten dele.	Artikel 10 (2) (e) Wob
5.	Bijlage-Erfpachtaanvraagzip, bij mailcorrespondentie tussen commissieleden – commissie en ambtelijk secretaris.. Onderwerp: Subsidie Joodse erfpachttegoeden Gemeente	Openbaar ten dele.	Artikel 10 (2) (e) Wob

Inventarisatielijst

	Amsterdam.d.d.20 juni 2019.		
6.	Mailcorrespondentie tussen commissieleden- Onderwerp: Re Brief aan Adviescommissie Joodse Erfpachtgelden Amsterdam. d.d.29 augustus 2019.	Openbaar ten dele.	Artikel 10 (2) (e) Wob
7.	Mailcorrespondentie tussen commissie en aanvragers- Onderwerp: Antw: Brief aan Adviescommissie Joodse Erfpachtgelden Amsterdam. d.d.29 augustus 2019.	Openbaar ten dele.	Artikel 10 (2) (e) Wob
8.	Mailcorrespondentie tussen commissie (ambt. secr) en aanvragers - Onderwerp: Antw: Brief aan Adviescommissie Joodse Erfpachtgelden Amsterdam. d.d.29 augustus 2019.	Openbaar ten dele.	Artikel 10 (2) (e) Wob
9.	Mailcorrespondentie tussen commissie (ambt. secr) en aanvragers - Onderwerp: Re: Brief aan Adviescommissie Joodse Erfpachtgelden Amsterdam. d.d.27 augustus 2019.	Openbaar ten dele.	Artikel 10 (2) (e) Wob
10.	Mailcorrespondentie tussen aanvragers en commissie (ambt. secr) - Onderwerp: Re: Brief aan Adviescommissie Joodse Erfpachtgelden Amsterdam. d.d.27 augustus 2019.	Openbaar ten dele.	Artikel 10 (2) (e) Wob
11.	Mailcorrespondentie tussen commissie	Openbaar ten dele.	Artikel 10 (2) (e) Wob

Inventarisatielijst

	(ambt. secr) en aanvragers - Onderwerp: Re: Brief aan Adviescommissie Joodse Erfpachtgelden Amsterdam. d.d.20 augustus 2019.		
12.	Mailcorrespondentie tussen aanvragers en commissie (ambt. secr) - Onderwerp: Brief aan Adviescommissie Joodse Erfpachtgelden Amsterdam. d.d.15 augustus 2019.	Openbaar ten dele.	Artikel 10 (2) (e) Wob
13.	Mailcorrespondentie tussen commissieleden - Onderwerp: Brief aan Adviescommissie Joodse Erfpachtgelden Amsterdam. d.d.15 augustus 2019. (meerdere mails).	Openbaar ten dele.	Artikel 10 (2) (e) Wob Artikel 11 (1) (2) Wob
14.	Brief aan adviescommissie. d.d.15 augustus 2019.	Openbaar ten dele.	Artikel 10 (2) (e) Wob
15.	Brief aan adviescommissie. d.d.29 augustus 2019.	Openbaar ten dele.	Artikel 10 (2) (e) Wob
16.	Mailcorrespondentie commissieleden. onderwerp: H&A. d.d.25 juli 2019.	Openbaar ten dele.	Artikel 10 (2) (e) Wob Artikel 11 (1) (2) Wob
17.	Mailcorrespondentie commissieleden. onderwerp: H&A. d.d.26 juli 2019.	Openbaar ten dele.	Artikel 10 (2) (e) Wob Artikel 11 (1) (2) Wob

Van: @gmail.com>
Verzonden: vrijdag 21 juni 2019 15:53
Aan: ambtenaar.
Onderwerp: FW: Subsidie Joodse erfpachttegoeden Gemeente Amsterdam
Bijlagen: erfpachtgeldenaanvraag.zip

Beste

Volgens afspraak van hedenochtend.

Met vriendelijke groet,

Tel:

Van: St. Hachsjara en Alijah Bestuur @gmail.com]
Verzonden: donderdag 20 juni 2019 23:09
Aan: @gmail.com
Onderwerp: Subsidie Joodse erfpachttegoeden Gemeente Amsterdam

Geachte heer

De Stichting Hachsjara en Alijah staat welwillend tegenover een oplossing waarin Bne Akiwa en Amos op één locatie gehuisvest worden. Belangrijkste voorwaarde daarbij is dat het belang van Bne Akiwa op lange termijn gediend wordt en dat deze gezekerd is.

De meest efficiënte wijze (optimale synergie bij minimale kosten) om deze oplossing te realiseren is volgens Hachsjara en Alijah door renovatie en uitbouwen van het huidige pand, op de wijze zoals dit reeds in de aanvraag van Hachsjara en Alijah tot uitdrukking komt.

Indien medegebruiker Amos aangeeft op het door Hachsjara en Alijah ingediende renovatievoorstel aanpassingen te wensen, waarbij rekening wordt gehouden met een optimaal gebruik van het pand, dan staat Hachsjara en Alijah daar welwillend tegenover.

Met vriendelijke groet,

Het bestuur van de Stichting Hachsjara en Alijah
Postbus 160
1190 AD Ouderkerk aan de Amstel

Van: [redacted] gmail.com>
Verzonden: vrijdag 21 juni 2019 15:54
Aan: ambtenaar.
Onderwerp: FW: Kalfjeslaan 376, Amsterdam / Moadon Bne Akiwa

Beste

Volgens afspraak van hedenochtend.

Met vriendelijke groet,

Tel:

Van: [redacted] pitmetals.com]
Verzonden: donderdag 20 juni 2019 18:45
Aan:
CC:
Onderwerp: Kalfjeslaan 376, Amsterdam / Moadon Bne Akiwa

Geachte heer

Refererend aan ons gesprek van 11 juni jl., bevestigen wij hierbij dat AMOS nog steeds zeer geinteresseerd is om de huidige locatie van het Bne Akiwa Moadon tezamen met de Stichting Hachshara & Aliya te herontwikkelen met als doel een multi-functioneel gebouw te realiseren voor zowel Bne Akiwa als AMOS.

Met vriendelijke groet,

Voorzitter AMOS Penningmeester AMOS

Stichting
Hachsjara & Alijah

KvK 4120090
T 020 646 41 95
E henabeheer@gmail.com
IBAN NL 48 ABNA 0433 6863 08
Postbus 160, 1190 AD Ouderkerk aan de Amstel

Activiteitenplan Amsterdam, 28 december 2018

Ondersteuning Slichiem, Jeugdleiders uit Israel, voor Haboniem en Bne Akiwa

Inleiding - de Joodse Jeugdverenigingen HaboniemDror en Bné Akiwa
De Stichting Hachsjara en Alijah, is een koepelorganisatie die zich al sinds 1945 inzet voor de ondersteuning en continuïteit van de Joodse Jeugdverenigingen in Nederland, te weten Bné Akiwa en HaboniemDror. De leeftijd van de leden varieert van 7 t/m 25 jaar
Terwijl Bné Akiwa aansluit bij de orthox –Joodse stroming in Nederland is Haboniem de vereniging voor de liberale en seculiere stromingen in Joods Nederland. Samen hebben zij een breed bereik binnen Joods Nederland. Beide verenigingen hebben een zionistische achtergrond, en waren oorspronkelijk vooral bedoeld om Nederlands- Joodse Jongeren voor te bereiden op emigratie naar Israel. De verenigingen hebben beide een groot netwerk over de hele wereld.

De verenigingen streven ernaar bij hun leden een bewuste Joodse identiteit te ontwikkelen en ze op te voeden tot zelfbewuste kritische Jongeren die een actieve bijdrage willen leveren aan een rechtvaardige wereld. De verenigingen hebben sinds hun bestaan in belangrijke mate bijgedragen aan het verantwoordelijkheidsgevoel bij Jongeren voor de lokale Joodse gemeenschap. Het is dan ook niet vreemd dat veel leiders of bestuurders uit de Joodse gemeenschap een achtergrond hebben bij één van de verenigingen. Op deze manier Spelen de verenigingen een cruciale rol bij de continuïteit van de Joodse gemeenschap en bij de vormgeving van een sterke Joodse infrastructuur.

De Stichting Hachsjara en Alijah draagt zorg voor de huisvesting van de verenigingen, de personele bezetting, de veiligheid en maakt middels donaties een groot aantal van de activiteiten mogelijk.

Versterking van het leiderschap
Het succes van de jeugdverenigingen is altijd in hoge mate afhankelijk geweest van Slichim, Jeugdleiders vanuit Israel, die vaak met hun gezin voor bepaalde tijd naar Amsterdam komen, en zich fulltime inzetten om de Jeugdverenigingen te leiden. Helaas wordt het vanwege beperkte financiële middelen steeds moeilijker de Israëlische Jeugdleiders te behouden voor Amsterdam.
Buiten de Jeugdleiders uit Israël zijn de madrichiem (Jeugdleiders vanuit de vereniging zelf) van Beide Jeugdverenigingen zo goed als allemaal student. De werkdruk van de universitaire studies is in vergelijking met 10 jaar geleden behoorlijk verzwaard waardoor studenten steeds minder tijd blijken te hebben voor extra activiteiten binnen de Jeugdverenigingen.

Stichting
Hachsjara & Alijah

KvK 4120090
T 020 646 41 95
E henabeheer@gmail.com
IBAN NL 48 ABNA 0433 6863 08
Postbus 160, 1190 AD Ouderkerk aan de Amstel

Om vorm te kunnen geven aan nieuw beleid en meer activiteiten binnen de Amsterdamse Joodse gemeenschap te ontplooien is het van cruciaal belang om in de komende jaren over twee gemotiveerde, enthousiaste fulltime Slichim/jeugdleiders te kunnen beschikken.

Wij doen een beroep op de Joodse erfpachttegoeden om bij te dragen aan de kosten voor twee jeugdleiders/Slichim voor een periode van 4 jaar. Het gaat dan om € 25.000,- per jeugdleider per jaar. Dat betekent een totaalbedrag van € 200.000

Stichting Hachsjara & Alijah

Begroting bij het project
Ondersteuning Slichim, jeugdleiders uit Israel, voor Haboniem-Dror beHolland en Bne Akiwa Nederland

Kosten

		1 jaar	4 jaar
Jeugdleider Bne Akiwa Nederland		110.000,00	440.000,00
Jeugdleider Haboniem-Dror beHolland		94.000,00	376.000,00
	Totaal	**204.000,00**	**816.000,00**

Baten

Stichting Hachsjara & Alijah		82.000,00	328.000,00
Stichting Jewish Agency For Israel Nederland		72.000,00	288.000,00
	Totaal	**154.000,00**	**616.000,00**
	Tekort	**-50.000,00**	**-200.000,00**

Stichting
Hachsjara & Alijah

KvK 4120090
T 020 646 41 95
E henabeheer@gmail.com
IBAN NL 48 ABNA 0433 6863 08
Postbus 160, 1190 AD Ouderkerk aan de Amstel

Activiteitenplan Amsterdam, 28 december 2018

Renovatie en aanbouw moadon Bne Akiwa

Stichting Hachsjara & Alijah
De Stichting Hachsjara en Alijah, is een koepelorganisatie die zich al sinds 1945 inzet voor de ondersteuning en continuïteit van de Joodse jeugdverenigingen in Nederland, te weten Bné Akiwa en Haboniem-Dror. De Stichting draagt zorg voor de huisvesting van de verenigingen, de personele bezetting, de veiligheid en maakt met financiële ondersteuning een groot aantal van de activiteiten mogelijk.

De jeugdverenigingen vormen een essentieel onderdeel van de Amsterdams Joodse infrastructuur. Het is cruciaal dat de Joodse tieners en adolescenten, die bloot staan aan talloze verleidingen, bij de Joodse gemeenschap betrokken blijven. De ervaring leert dat de jeugdverenigingen een belangrijke stimulans vormen voor de jongeren om zich te ontwikkelen tot verantwoordelijke Joodse wereldburgers en tot de leiders van de Joodse gemeenschap van morgen.

De Joodse Jeugdvereniging Bne Akiva
Bne Akiva is voortgekomen uit de in 1920 opgerichte Joodse jeugdfederatie en is de grootste en bekendste religieus zionistische jeugdvereniging ter wereld. De ideologie van de beweging is gebaseerd op de waarden van de Torah (studie) en Avoda (arbeid) en heeft tot doel om haar leden op te voeden met de waarden van het Jodendom. Bne Akiva stelt zich ten doel de Joodse identiteit van haar leden te versterken en Joodse kennis en cultuur over te dragen op haar leden van 8 tot 18 jaar.

In Nederland is de organisatie zeer voorspoedig gegroeid en telt inmiddels landelijk ruim 200 actieve leden. Een van de primaire doelstellingen van Bne Akiva I is het behouden van de Joodse jeugd voor de Joodse gemeenschap. De activiteiten worden allemaal geïnitieerd vanuit het moadon, het clubhuis in Amsterdam.

In de 100 jaar dat Bne Akiva mondiaal actief is kan zij bogen op een succesvolle historie en een voortrekkersrol in de versterking van de Joodse identiteit, traditie en gemeenschap. Zij organiseert wekelijkse bijeenkomsten op Shabbat (zaterdag) middag, leeravonden, weekenden en zomer -en winterkampen in binnen en buitenland.

De leiding van alle activiteiten is in handen van madrichiem, jeugdleiders die de organisatie zelf heeft voortgebracht. De Joodse gemeenschap in Nederland heeft belang bij een actieve sociale en identiteit-versterkende jongerenorganisatie. Om Bne Akiva deze positieve rol ook

Stichting
Hachsjara & Alijah

KvK 4120090
T 020 646 41 95
E henabeheer@gmail.com
IBAN NL 48 ABNA 0433 6863 08
Postbus 160, 1190 AD Ouderkerk aan de Amstel

in de toekomst te laten vervullen doen wij nu een beroep op de Joodse Erfpachttegoeden.

Met de renovatie en uitbreiding van het moadon in Amsterdam wordt beoogd om het centrale punt van de vereniging aan te passen aan de behoeften van vandaag en een sterk en hedendaags centrum te creëren van waaruit alle lokale en nationale activiteiten kunnen worden georganiseerd.

Wij willen in het Moadon belangrijke evenementen organiseren voor de Joodse gemeenschap in Nederland. Met een verbeterd en aangepast gebouw willen wij een centrale positie innemen in de Amsterdamse Joodse gemeenschap. Tevens willen wij dat het gebouw een aantrekkelijke plek vormt voor de jongeren en alumni van de vereniging.
Om bovenstaande doelen te bereiken, dienen wij onze synagoge uit te breiden en een ruimte voor de jongeren en alumni te creëren. Daarnaast dienen onder andere de bestaande kamers, keuken en toiletten te worden gerenoveerd.

Het moadon van Bne Akiva Is ruim 20 jaar geleden gebouwd en voldoet niet meer aan de eisen van de huidige tijd. Een deel van het gebouw is 'uitgewoond' en te weinig onderhouden. De vloer, de keuken en het sanitair zullen vervangen dienen te worden om het gebouw weer aantrekkelijk te maken zodat de organisatie ook de komende 20 jaar voort kan bouwen op het succes tot nu toe.

Steeds vaker in de afgelopen 10 jaar is het gebouw gebruikt voor andere sociale, culturele en religieuze bijeenkomsten vanuit de bredere Joodse gemeenschap. Het gebruik van het pand door anderen ligt vaak in het verlengde van de ideologie die Bne Akiva zelf hoog in het vaandel heeft staan. De kern van de aanwezigen zijn dan ook veelal zelf zeer actieve Bne Akiva- gangers en aanhangers geweest. Het is meer en meer een centrum aan het worden van de modern-religieuze samenleving in Amsterdam. Om deze reden zou het vergroten van de achterkant van het gebouw nog meer mogelijkheden bieden en ook de groei van de verwante modern religieuze organisaties mogelijk maken.

Renovatie en aanbouw
Het gebouw in de huidige situatie bestaat uit 3 aparte onderdelen: een rechthoekig gebouw, een synagoge en een terras. In de nieuwe situatie worden twee grote wijzigingen in het bestaande gebouw aangebracht:
1. RENOVATIE
Het rechthoekige gebouw blijft bestaan en wordt gerenoveerd. De indeling wordt aangepast naar de huidige standaarden: een grotere keuken, meer toiletten en een ruime garderobe in de centrale hal.
2. NIEUWE AANBOUW
Het achterliggende gebouw + terras wordt gesloopt en hiervoor komt een aanbouw in de

Stichting
Hachsjara & Alijah

KvK 4120090
T 020 646 41 95
E henabeheer@gmail.com
IBAN NL 48 ABNA 0433 6863 08
Postbus 160, 1190 AD Ouderkerk aan de Amstel

plaats met 150m2 extra vloeroppervlakte. De extra vloeroppervlakte zorgt ervoor dat een grote multifunctionele ruimte op de begane grond gecreëerd kan worden ten behoeve van de vele verschillende sociale, culturele en religieuze bijeenkomsten en evenementen.
De moderne vormgeving en de toepassing van verschillende materialen zorgen ervoor dat het bestaande gebouw en de nieuwbouw in elkaar overlopen. Op die manier wordt er een totaal nieuw gebouw gecreëerd.

Bestemmingsplan en vergunningen
Het ontwerpvoorstel is getoetst en valt binnen de randvoorwaarden van het bestemmingsplan. Voor de aanvang van de bouwwerkzaamheden wordt voor de sloop en het ontwerp (uitbreiding / renovatie) een aanvraag omgevingsvergunning ingediend.
In het traject wordt rekening gehouden met een behandeling van een aanvraag op basis van een reguliere procedure met een totale termijn van 20 weken:
- standaard behandelingstermijn van 8 weken

- eventuele verlenging van een 6 weken beslistermijn
- 6 weken terinzagelegging van het definitieve besluit

Gedurende de vergunningaanvraag zal er nauw overleg zijn met de verschillende afdelingen van de gemeente en zal samengewerkt worden naar een definitief ontwerpbesluit.

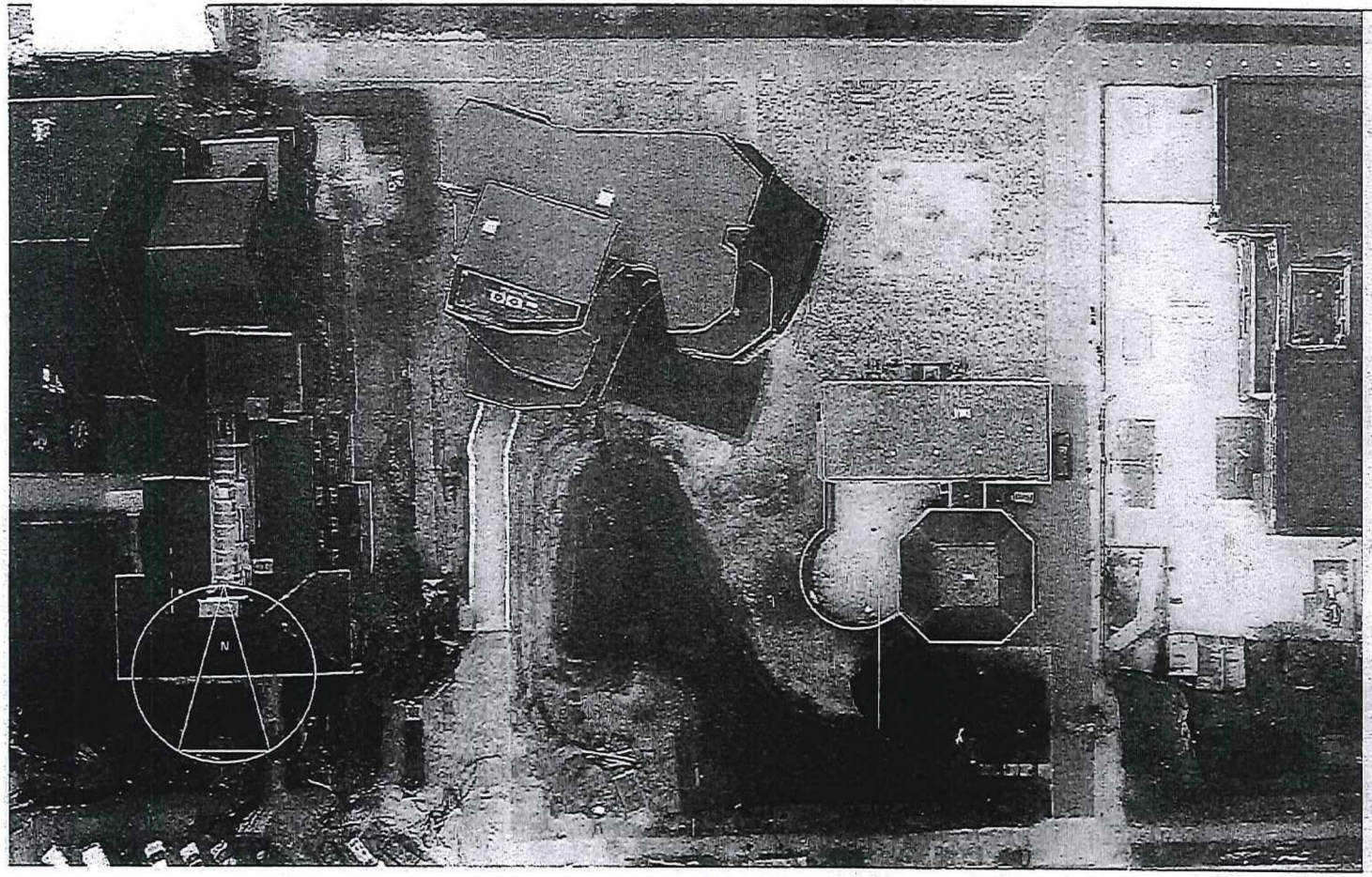

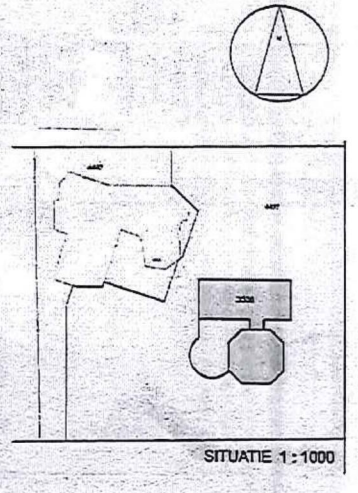

SITUATIE 1 : 1000

STUDIO JOOST VERMEULEN

KNSM LAAN 708 - 1019 LS - Amsterdam - info@studiojoostvermeulen.nl

PROJECT: MOADON BNE AKIWA AMSTERDAM BUITENVELDERT		
ONDERWERP: VOORSTEL INDELING / UITBREIDING		
TEKENINGNR: MOA-181215-000		
WIJZIGING:		
24 DECEMBER 2018	A3	SCHAAL 1 : 100

MATEN IN HET WERK BEPALEN

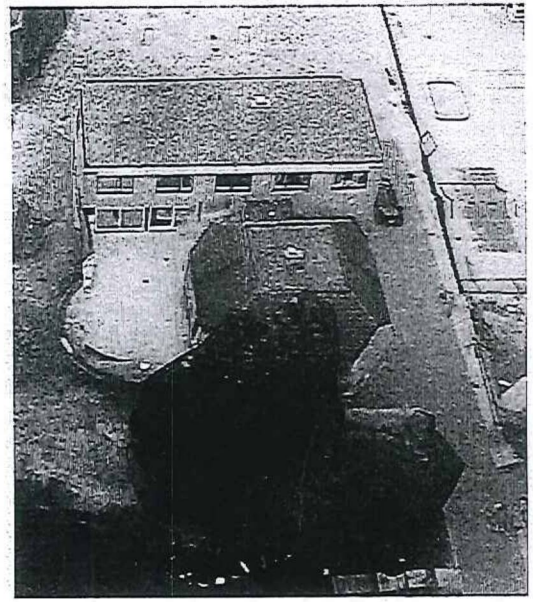

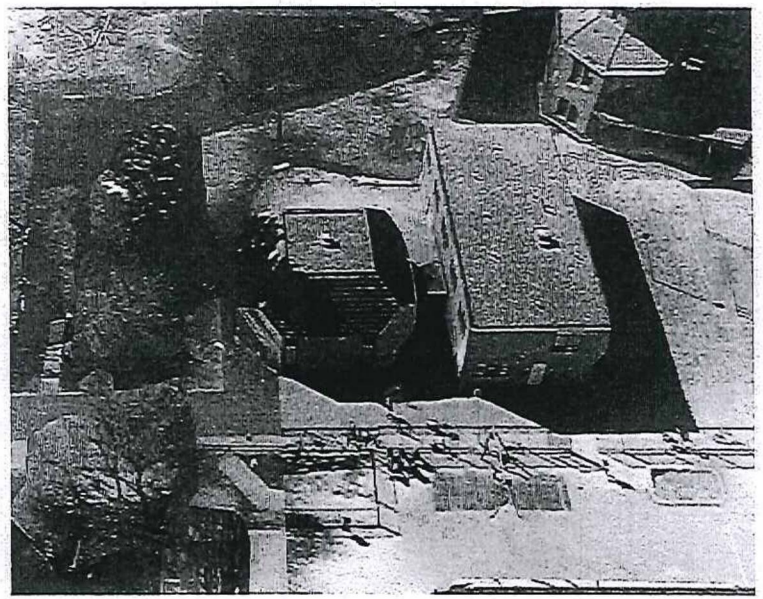

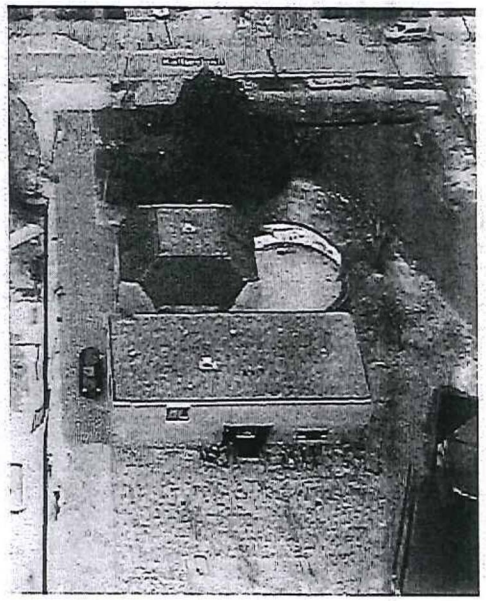

STUDIO JOOST VERMEULEN

KNSM LAAN 708 - 1019 LS - Amsterdam - info@studiojoostvermeulen.nl

PROJECT: MOADON BNE AKIWA AMSTERDAM BUITENVELDERT

ONDERWERP: VOORSTEL INDELING / UITBREIDING

TEKENINGNR: MOA-181215-001

WIJZIGING:

24 DECEMBER 2018 A3 SCHAAL 1 : 100

MATEN IN HET WERK BEPALEN

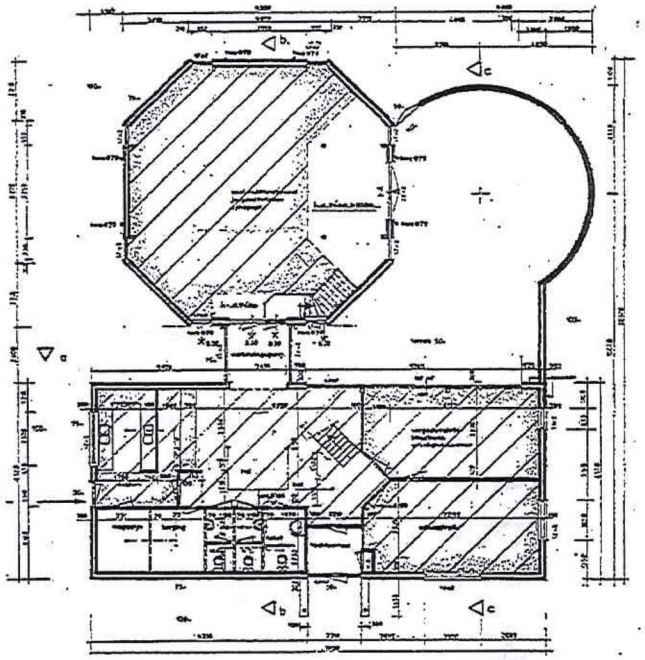

BEGANE GROND
BESTAANDE SITUATIE

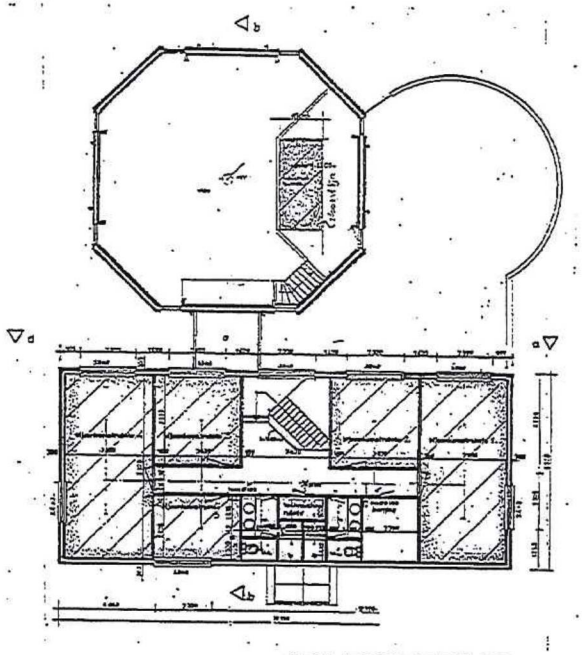

1E VERDIEPING
BESTAANDE SITUATIE

STUDIO JOOST VERMEULEN
KNSM LAAN 708 - 1019 LS - Amsterdam - info@studiojoostvermeulen.nl

PROJECT: MOADON BNE AKIWA AMSTERDAM BUITENVELDERT		
ONDERWERP: VOORSTEL INDELING / UITBREIDING		
TEKENINGNR: MOA-181215-002		
WIJZIGING:		
24 DECEMBER 2018	A3	SCHAAL 1 : 200

MATEN IN HET WERK BEPALEN

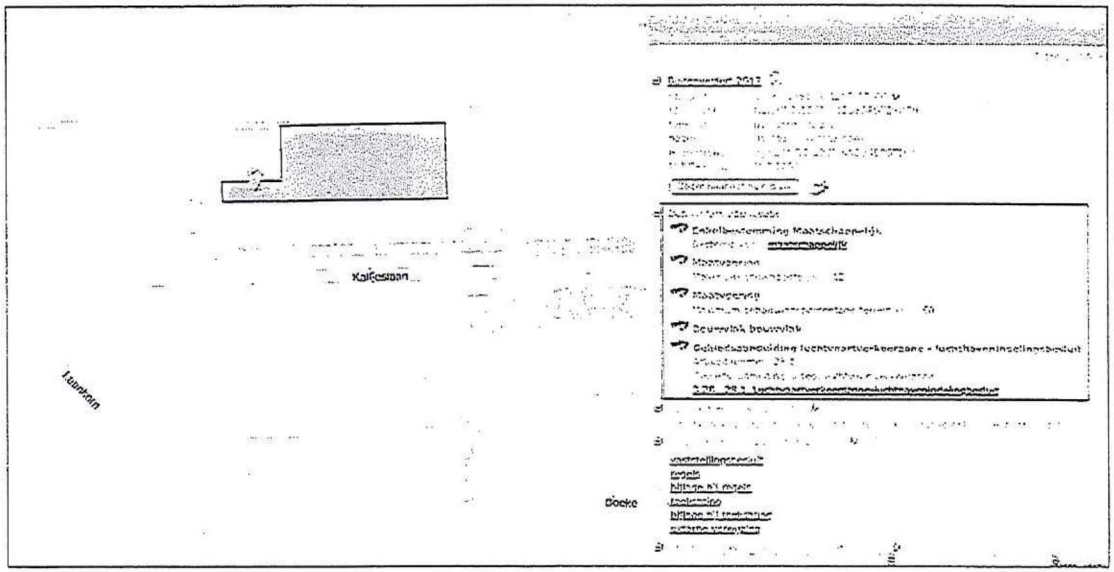

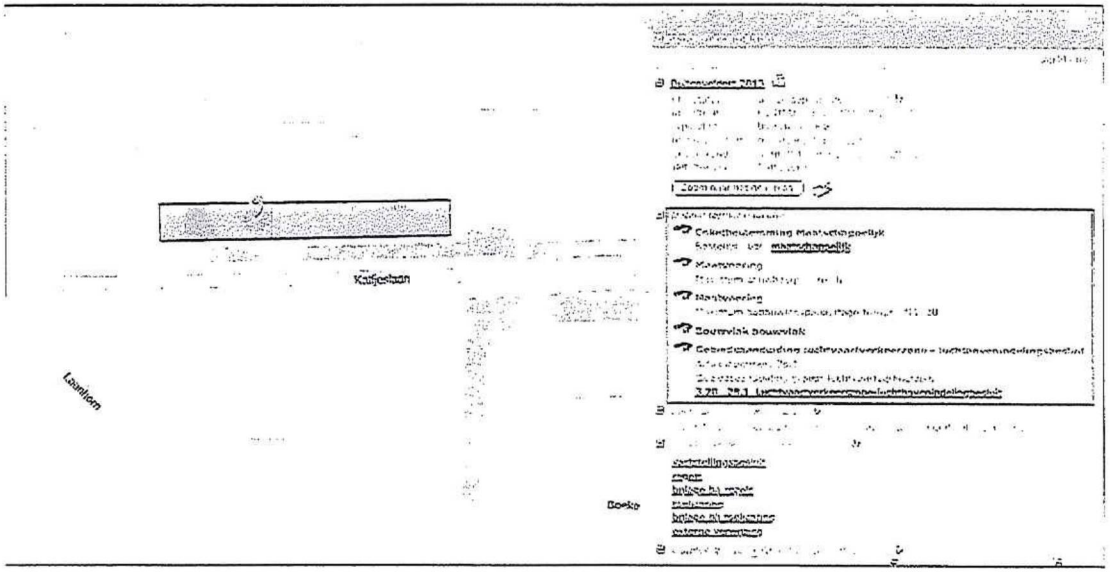

BESTEMMINGSPLAN

STUDIO JOOST VERMEULEN
KNSM LAAN 70B - 1019 LS - Amsterdam - info@studiojoostvermeulen.nl

PROJECT: MOADON BNE AKIWA AMSTERDAM BUITENVELDERT		
ONDERWERP: VOORSTEL INDELING / UITBREIDING		
TEKENINGNR: MOA-181215-003		
WIJZIGING:		
24 DECEMBER 2018	A3	SCHAAL 1 : 100
MATEN IN HET WERK BEPALEN		

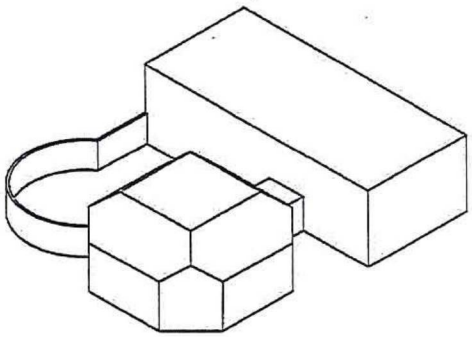

BESTAANDE SITUATIE

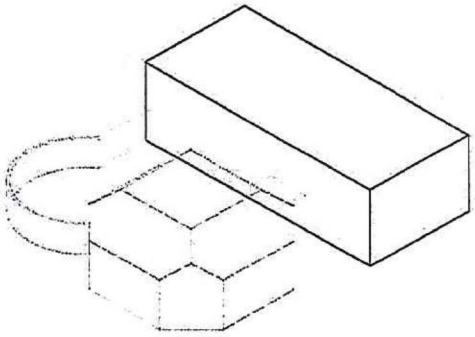

SLOOP ACHTERGEDEELTE

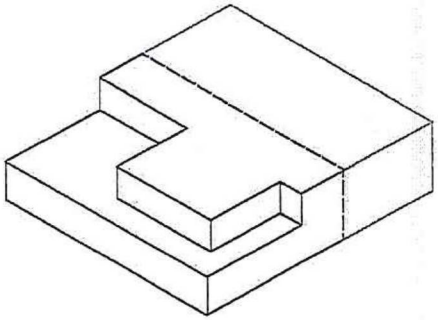

AANBOUW

RENOVATIE BESTAAND GEBOUW EN
AANPASSING INDELING

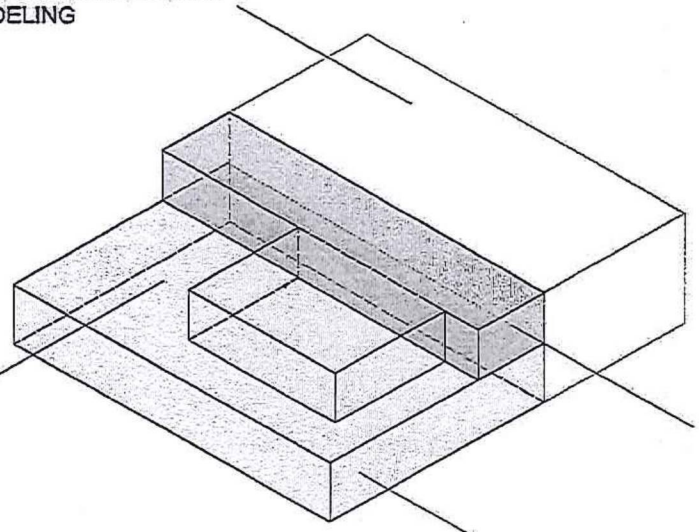

TERRAS

UITBREIDING 2E VERDIEPING
(FASE 2)

UITBREIDING BEGANE GROND:
SYNAGOGE / EVENEMENTENRUIMTE

TOELICHTING

Het gebouw in de huidige situatie bestaat uit 3 aparte onderdelen: een rechthoekig gebouw, een synagoge en een terras.
In de nieuwe situatie worden 2 grote wijzigingen in het bestaande gebouw aangebracht:

1. RENOVATIE
   Het rechthoekige gebouw blijft bestaan en wordt gerenoveerd. De indeling wordt aangepast naar de huidige standaarden: een grotere keuken, meer toiletten en een ruime garderobe in de centrale hal.

2. NIEUW / AANBOUW
   Het achterliggende gebouw + terras wordt gesloopt en hiervoor komt een nieuw/aanbouw in de plaats met ± 150 m2 extra vloeroppervlakte.De extra vloeroppervlakte zorgt ervoor dat een grote multifunctionele ruimte op de begane grond gecreëerd kan worden t.b.v. de vele verschillende sociale, culturele en religieuze bijeenkomsten en evenementen.
   In een later stadium (fase 2) kan op de 1e verdieping een uitbreiding van 77m2 gerealiseerd worden t.b.v. meer en ruimere bijeenkomstruimten. Op de aanbouw komt een ruim dakterras.

De moderne vormgeving en de toepassing van verschillende materialen zorgen ervoor dat het bestaande gebouw en de nieuwbouw in elkaar overlopen. Een totaal nieuw gebouw wordt hierdoor gecreëerd.

STUDIO JOOST VERMEULEN
KNSM LAAN 708 - 1019 LS - Amsterdam - info@studiojoostvermeulen.nl

PROJECT: MOADON BNE AKIWA AMSTERDAM BUITENVELDERT				
ONDERWERP: VOORSTEL INDELING / UITBREIDING				
TEKENINGNR: MOA-181215-004				
WIJZIGING:				
24 DECEMBER 2018		A3		SCHAAL 1 : 100
MATEN	IN	HET	WERK	BEPALEN

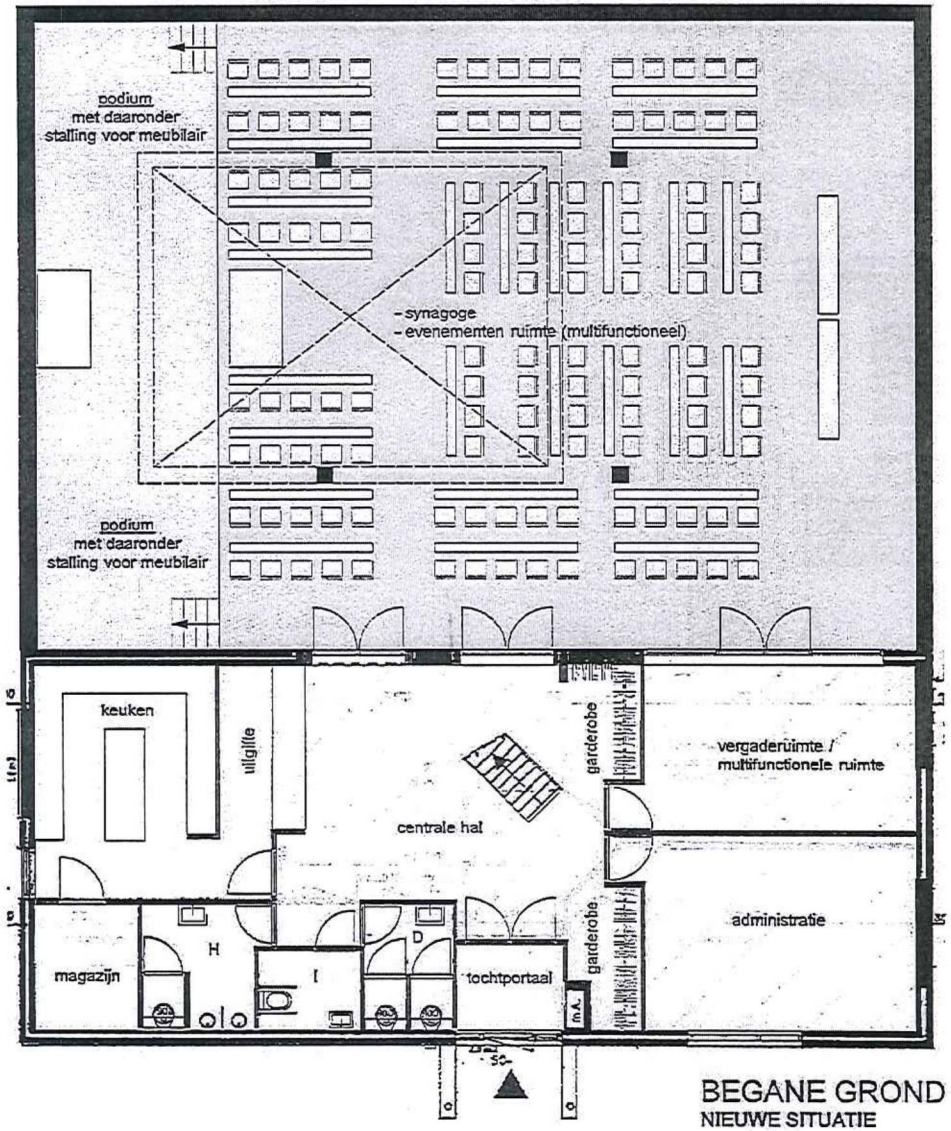

BEGANE GROND
NIEUWE SITUATIE

NIEUWBOUW / UITBOUW
269 m2

BESTAAND
166 m2

STUDIO JOOST VERMEULEN

KNSM LAAN 708 - 1019 LS - Amsterdam - info@studiojoostvermeulen.nl

PROJECT: MOADON BNE AKIWA AMSTERDAM BUITENVELDERT		
ONDERWERP: VOORSTEL INDELING / UITBREIDING		
TEKENINGNR: MOA-18:215-005		
WIJZIGING:		
24 DECEMBER 2018	A3	SCHAAL 1 : 100

MATEN IN HET WERK BEPALEN

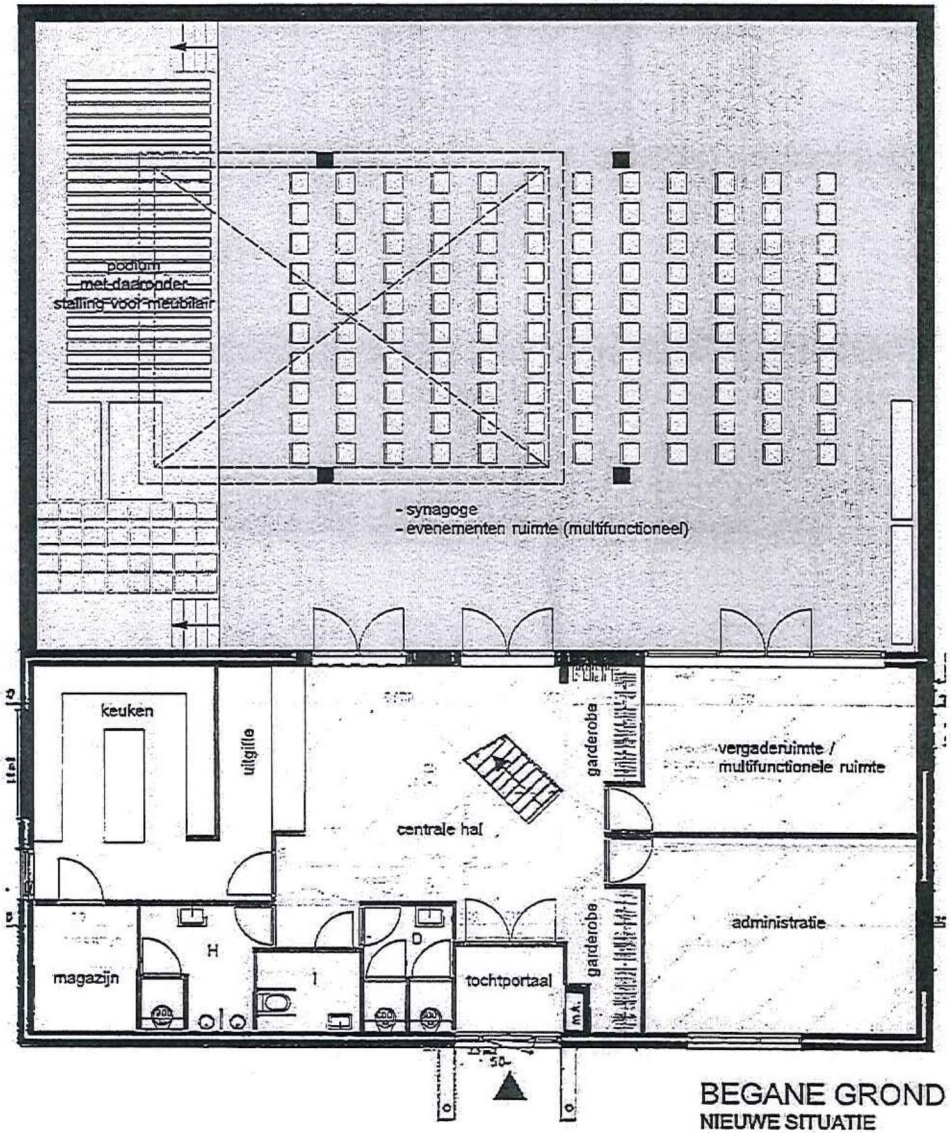

BEGANE GROND
NIEUWE SITUATIE

INDELING T.B.V. EEN EVENEMENT
DEEL MEUBELS GESTALD ONDER PODIUM

STUDIO JOOST VERMEULEN
KNSM LAAN 708 - 1019 LS - Amsterdam - info@studiojoostvermeulen.nl

PROJECT:	MOADON BNE AKIWA AMSTERDAM BUITENVELDERT
ONDERWERP:	VOORSTEL INDELING / UITBREIDING
TEKENINGNR:	MOA-181215-005.2
WIJZIGING:	
24 DECEMBER 2018	A3 SCHAAL 1 : 100

MATEN IN HET WERK BEPALEN

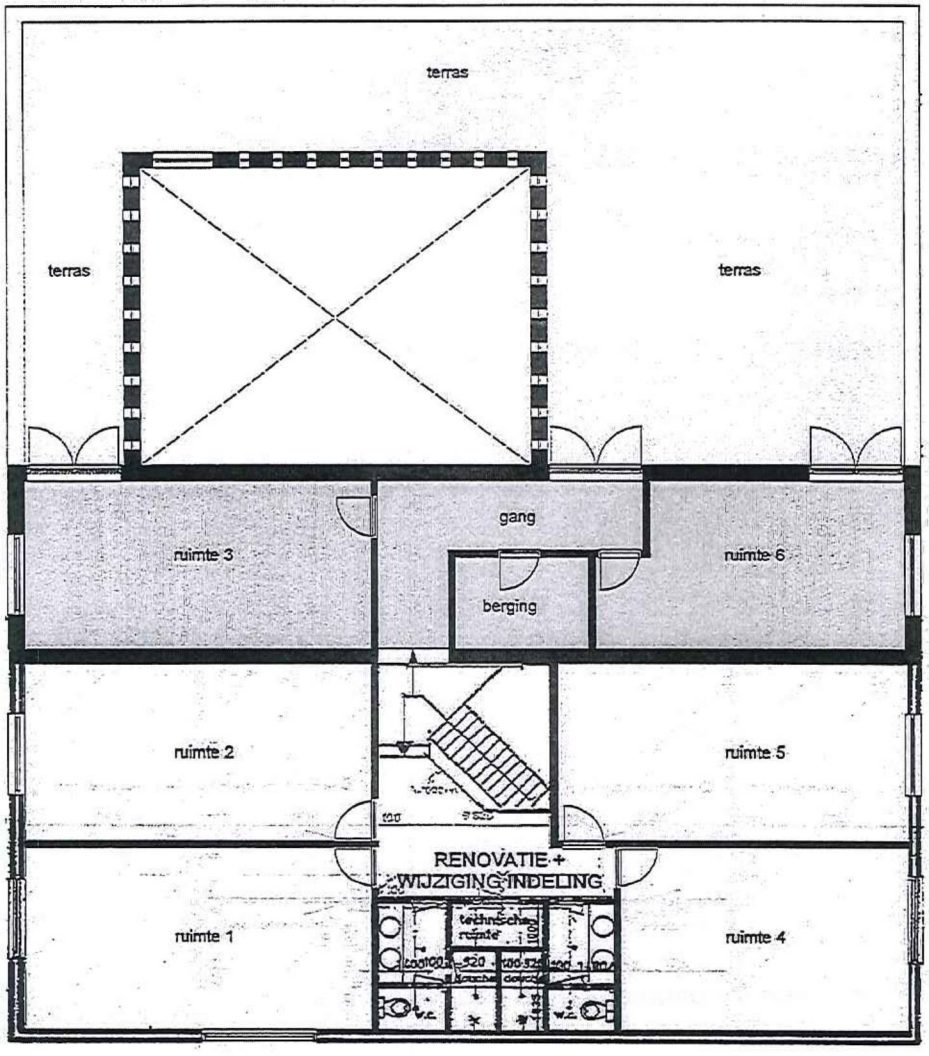

TERRAS
118 m2

NIEUWBOUW / UITBOUW
77 m2

BESTAAND
166 m2

1E VERDIEPING
NIEUWE SITUATIE

STUDIO JOOST VERMEULEN
KNSM LAAN 708 - 1019 LS - Amsterdam - info@studiojoostvermeulen.nl

PROJECT: MOADON BNE AKIWA AMSTERDAM BUITENVELDERT
ONDERWERP: VOORSTEL INDELING / UITBREIDING
TEKENINGNR: MOA-181215-C06
WIJZIGING:
24 DECEMBER 2018 A3 SCHAAL 1 : 100
MATEN IN HET WERK BEPALEN

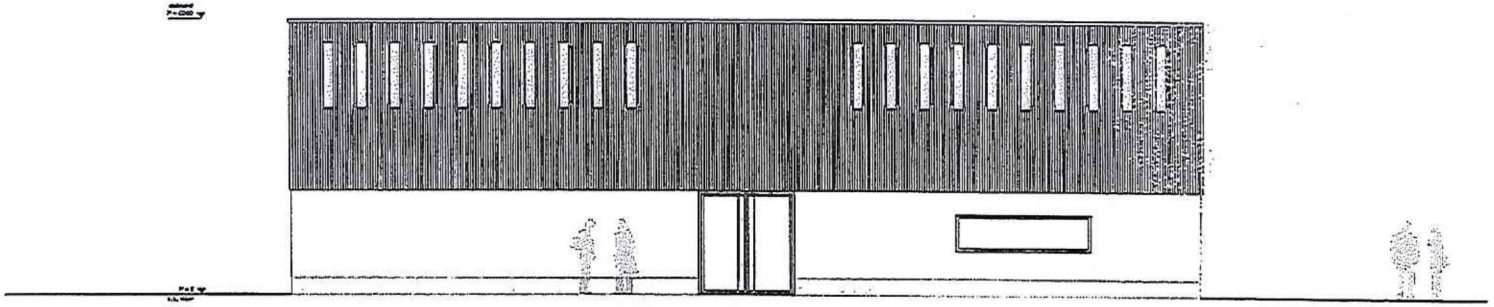

GEVEL NOORD

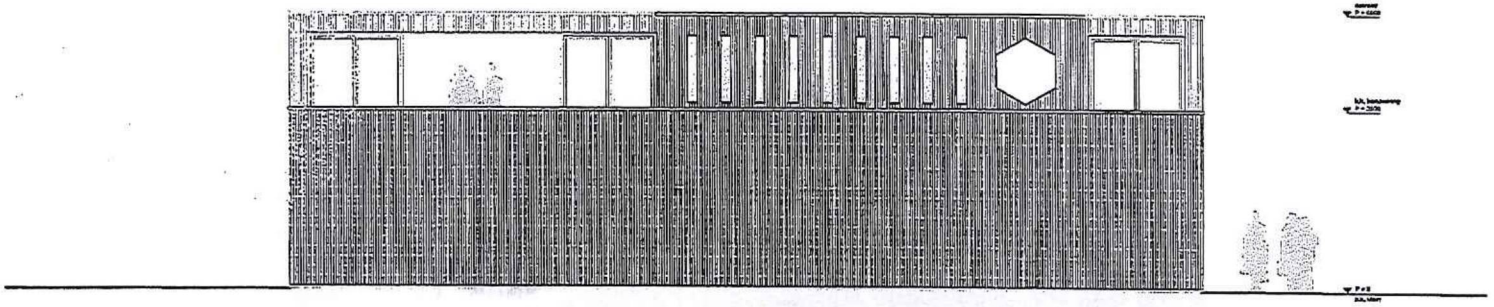

GEVEL ZUID

STUDIO JOOST VERMEULEN

KNSM LAAN 708 - 1019 LS - Amsterdam - info@studiojoostvermeulen.nl

PROJECT: MOADON BNE AKIWA AMSTERDAM BUITENVELDERT	
ONDERWERP: VOORSTEL INDELING / UITBREIDING	
TEKENINGNR: MOA-181215-007	
WIJZIGING:	
2e DECEMBER 2018	A3 SCHAAL 1 100

MATEN IN HET WERK BEPALEN

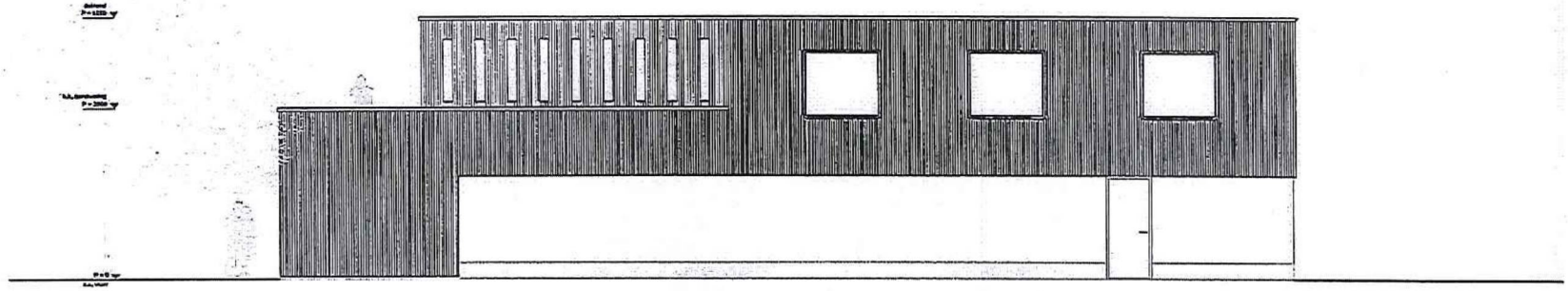

GEVEL OOST

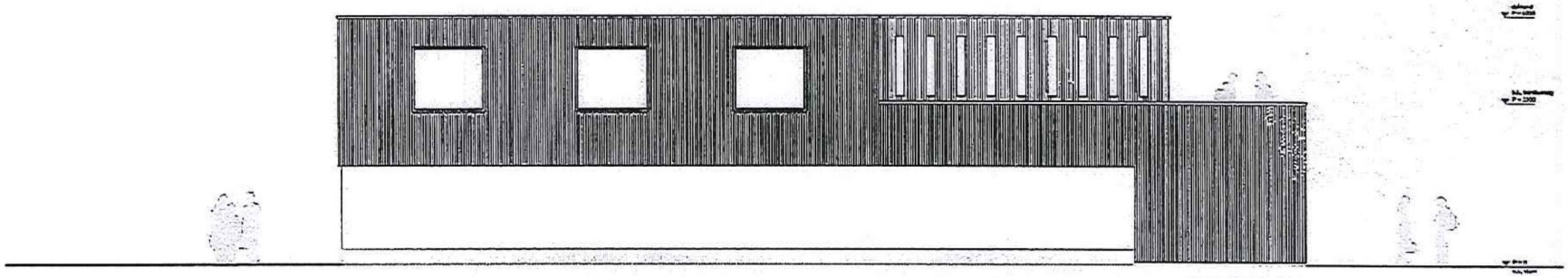

GEVEL WEST

STUDIO JOOST VERMEULEN

KNSM LAAN 708 - 1019 LS - Amsterdam - info@studiojoostvermeulen.nl

PROJECT:	MOADON BNE AKIWA AMSTERDAM BUITENVELDERT
ONDERWERP:	VOORSTEL INDELING / UITBREIDING
TEKENINGNR:	MOA-181215-008
WIJZIGING:	
24 DECEMBER 2018	A3 SCHAAL 1 : 100

MATEN IN HET WERK BEPALEN

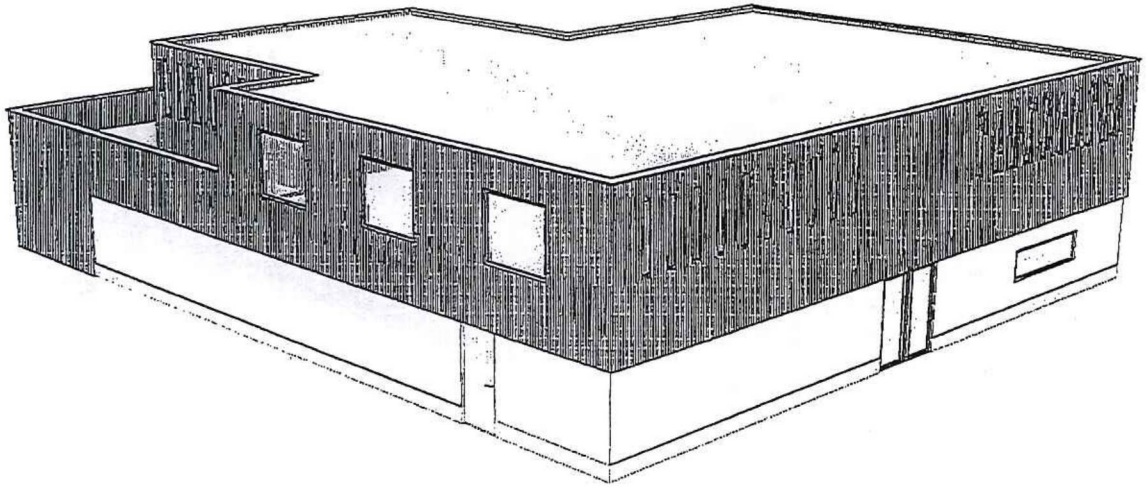

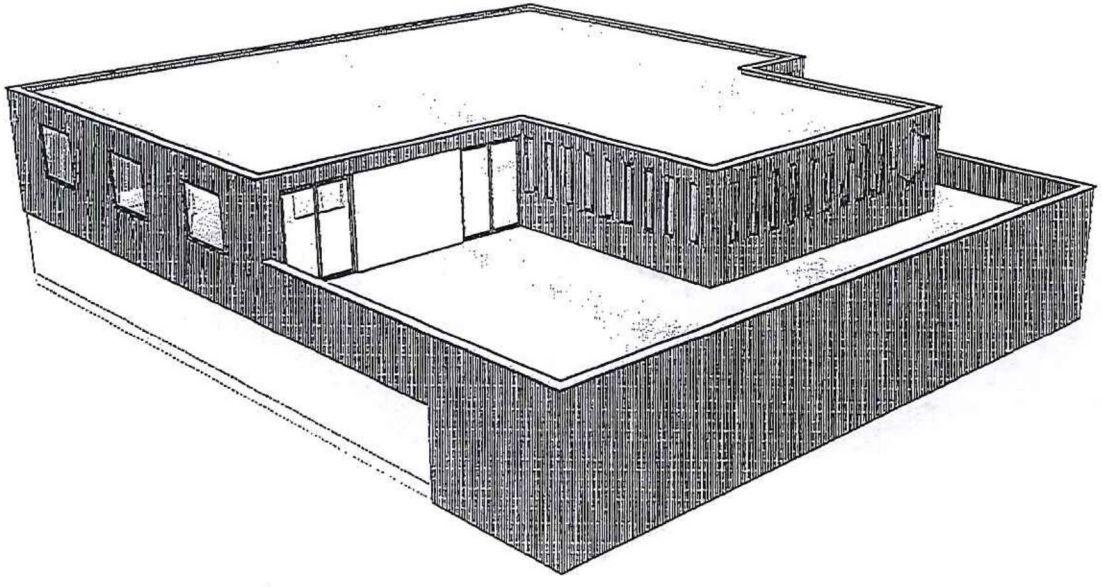

STUDIO JOOST VERMEULEN

KNSM LAAN 708 - 1019 LS - Amsterdam - info@studiojoostvermeulen.nl

PROJECT: MOADON BNE AKIWA AMSTERDAM BUITENVELDERT

ONDERWERP: VOORSTEL INDELING / UITBREIDING

TEKENINGNR: MOA-181215-009

WIJZIGING:

29 DECEMBER 2018 A3 SCHAAL 1 : 100

MATEN IN HET WERK BEPALEN

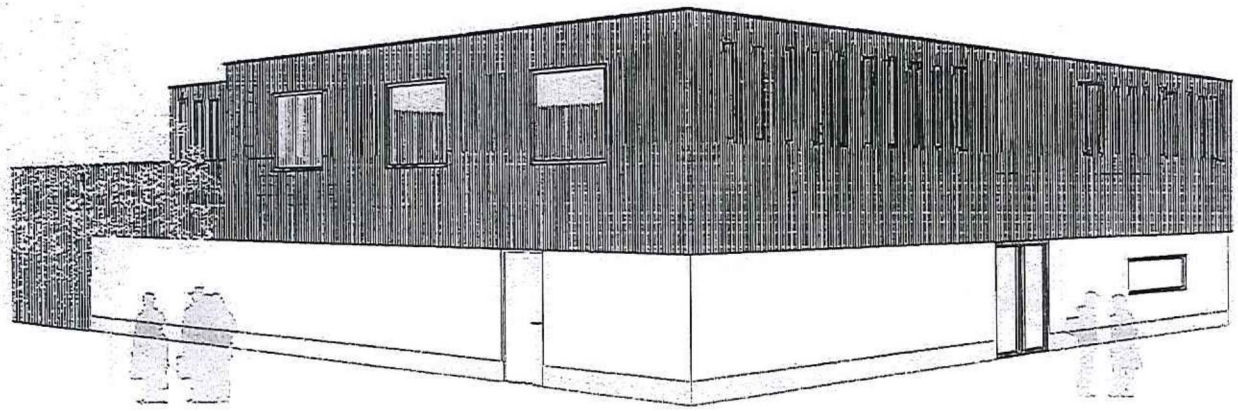

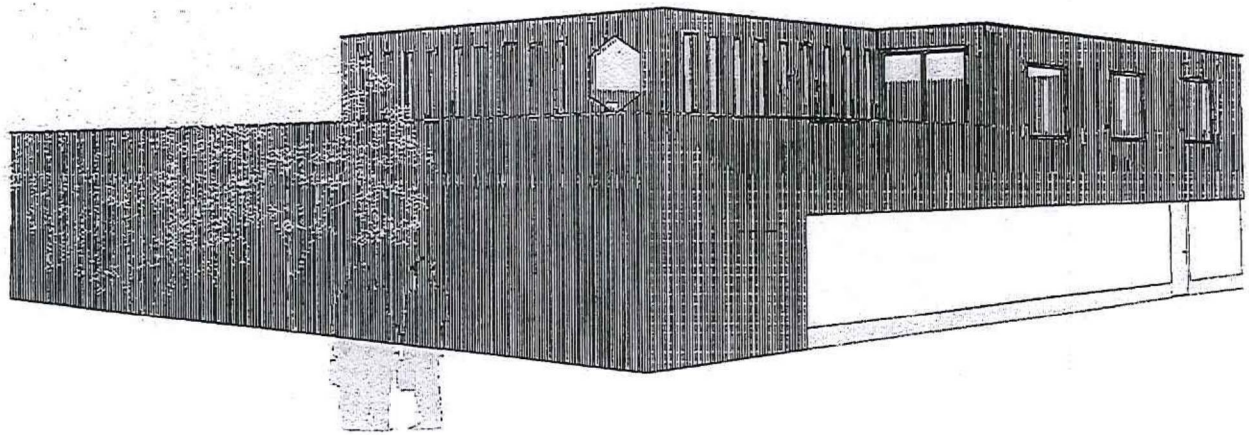

STUDIO JOOST VERMEULEN

KNSM LAAN 708 - 1019 LS - Amsterdam - info@studiojoostvermeulen.nl

PROJECT: MOADON BNE AKIWA AMSTERDAM BUITENVELDERT
ONDERWERP: VOORSTEL INDELING / UITBREIDING
TEKENINGNR: MOA-181215-010
WIJZIGING:
24 DECEMBER 2018 A3 SCHAAL 1 : 100

MATEN IN HET WERK BEPALEN

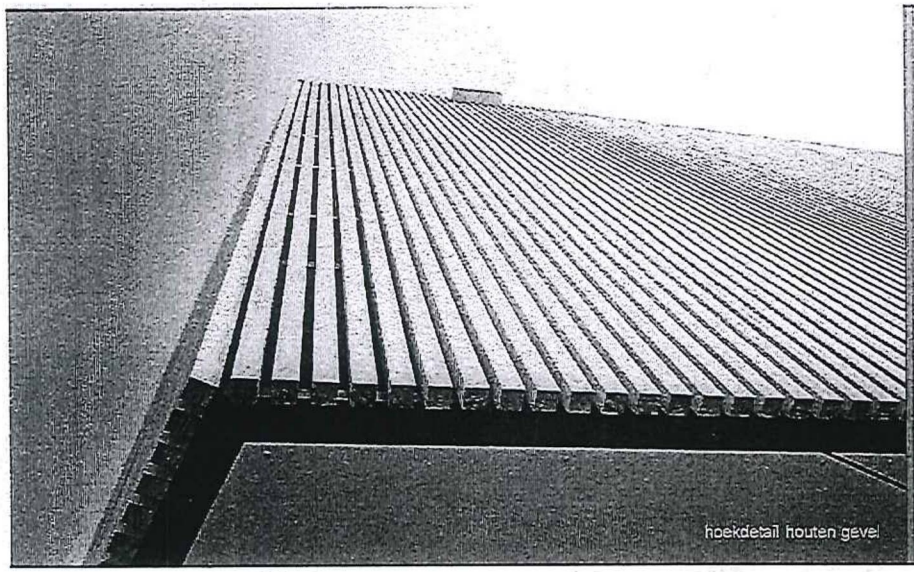

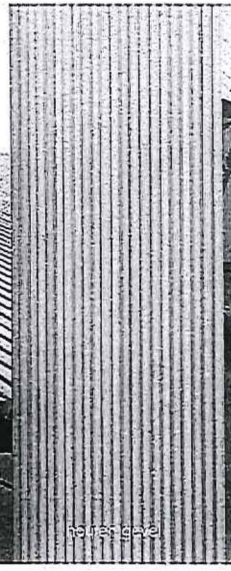

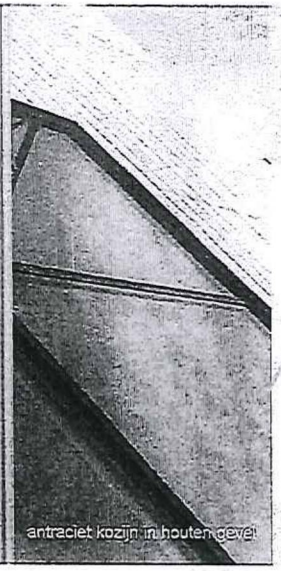

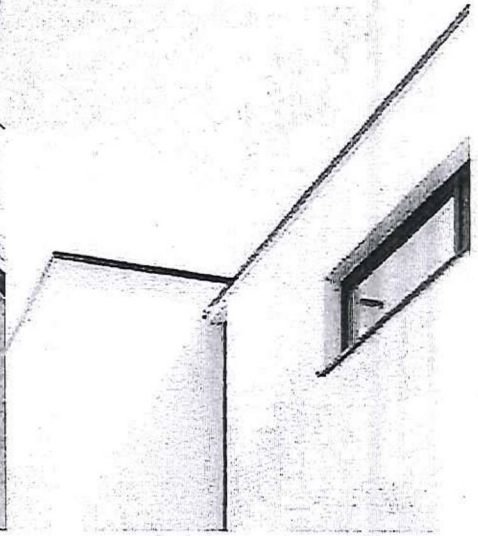

LOOK AND FEEL
NIEUWE SITUATIE

STUDIO JOOST VERMEULEN
KNSM LAAN 709 - 1019 LS - Amsterdam - info@studiojoostvermeulen.nl

PROJECT: MOADON BNE AKIWA AMSTERDAM BUITENVELDERT
ONDERWERP: VOORSTEL INDELING / UITBREIDING
TEKENINGNR: MOA-181215-011
WIJZIGING:
2e DECEMBER 2018 A3 SCHAAL 1 : 100
MATEN IN HET WERK BEPALEN

Geachte

Na afloop van het telefoongesprek van gisteren waarbij de geluidskwaliteit te wensen overliet, heeft eerste ondergetekende meerdere malen vergeefs getracht U telefonisch te bereiken.
In ons gesprek gaf U te kennen dat wij als leden van onze commissie H&A belazerd hebben.
Uitgangspunt van de gemeente Amsterdam en van onze commissie was en is dat de gelden die onze commissie ter beschikking worden gesteld zo efficiënt mogelijk worden benut. In het kader van H&A/AMOS die tot dusverre gezamenlijk een gebouw gebruiken, betekent dit dat onze commissie geen gelden ter beschikking wil stellen voor de bouw dan wel renovatie van twee gebouwen.
Tijdens een gesprek op 11 juni ten huize van tweede ondergetekende waarbij u als voorzitter van H&A aanwezig was, hebben wij namens de commissie dit uitgangspunt uiteengezet en hebben wij geprobeerd het bestuur van H&A er van te overtuigen dat samenwerking met AMOS voor beide partijen een synergetisch effect zou opleveren en dat het H&A tonnen zou kunnen opleveren.
Op 19 juni heeft eerste ondergetekende in aanwezigheid van drie bestuursleden van H&A nogmaals uiteengezet welke voordelen samenwerking met AMOS oplevert. Op een vraag hoeveel tonnen het zou kunnen zijn, werd geantwoord dat het moeilijk is een exact bedrag te noemen maar dat het wel eens drie ton zou kunnen belopen. Na afloop van bedoelde bespreking heeft eerste ondergetekende het bestuur van H&A gevraagd schriftelijk te bevestigen dat H&A in principe bereid is om met AMOS in overleg te treden om gezamenlijk naar een oplossing te zoeken. Hetzelfde is aan het bestuur van AMOS gevraagd. Beide besturen hebben aan dit verzoek voldaan.
Op 21 juni vond de laatste vergadering van de erfpachtcommissie plaats. In deze vergadering werden de subsidiebedragen aan organisaties vastgesteld die vervolgens bij wijze van advies zijn voorgelegd aan de gemeenteraad.
Wij hebben daar verslag gedaan van de gesprekken die wij gezamenlijk en afzonderlijk met H&A en AMOS hebben gevoerd. Op basis hiervan kwam onze commissie tot de conclusie € 272.000.- toe te kennen aan H&A en € 457.339 toe te kennen aan AMOS onder de uitdrukkelijke voorwaarde dat gezamenlijk de renovatie/nieuwbouw ter hand zou worden genomen van het bestaande pand aan de Kalfjeslaan.
Tevens stelde onze commissie voor de bijdrage aan "interieur Bne Akiwa" te verhogen van € 70.000.- tot € 120.000.-.
Een eenvoudige rekensom leert dat de samenwerking met AMOS H&A inderdaad ruim drie ton (€ 272.000+€ 50.000.-) oplevert.
Hiermee zijn wij de toezegging van onze commissie dat H&A financieel voordeel heeft bij samenwerking met AMOS volkomen nagekomen en wijzen wij elke beschuldiging van niet integer handelen onzerzijds en van de commissie van de hand.
Namens deze commissie verzoeken wij u dan ook dringend uw ongefundeerde en daarom onaanvaardbare negatieve berichtgeving aan derden over de wijze waarop de commissie H&A tegemoet is getreden te staken.

Met vriendelijke groet namens de erfpachtcommissie,

Van: @xs4all.nl>
Verzonden: donderdag 29 augustus 2019 16:37
Aan:
CC:

Onderwerp: Re: Brief aan Adviescommissie Joodse Erfpachtgelden Amsterdam

Beste allemaal,

Dit gaat over H&A dus die hebben informatie aan ze gegeven volgens mij. Lekker laten gaan maar de juristen moeten maar bepalen of wij hier weer op moeten reageren.

Fijne avond.

Verstuurd vanaf mijn iPhone

Op 29 aug. 2019 om 17:25 heeft amsterdam.nl> het volgende geschreven:

> Beste allen,
> Hierbij de reactie van de aanvragers. Ze verzoeken vandaag om een reactie van
>
> Nogmaals: Bureau Integriteit werkt voor het college, niet de raad. En jullie werken niet voor het college (ook niet voor de raad).
> En in de tweede plaats is er geen wet- of regelgeving die zich verzet tegen overleg met een aanvrager. Alleen kan je niet als besluitvormend orgaan tot een besluit komen over een aanvraag die er niet is (en dus de aanvraag wijzigen).
>
> Groeten,
>
> mr.
> Juridisch adviseur
> Directie Juridische Zaken
>
> Gemeente Amsterdam
>
> T
> M
> amsterdam.nl
>
> Begin doorgestuurd bericht:
>
> **Van:** @gmail.com>
> **Datum:** 29 augustus 2019 om 15:21:57 CEST
> **Aan:** @amsterdam.nl>
> **Kopie:** "info@beishamedrasj.nl" <info@beishamedrasj.nl>, "info@rgsjoel.nl" <info@rgsjoel.nl>, "jeshiveamsterdam@gmail.com" <jeshiveamsterdam@gmail.com>, "bestuur@cheider.nl"

<bestuur@cheider.nl>, "hasjalsjelet613@gmail.com"
<hasjalsjelet613@gmail.com>
Onderwerp: Antw.:□ Brief aan Adviescommissie Joodse Erfpachtgelden Amsterdam□

Geachte mevrouw

Hartelijk dank voor uw e-mail met bijlage van de voorzitter van de adviescommissie.

Hierbij treft u onze reactie op deze brief aan, waarin wordt verzocht nog vandaag te reageren.

Met vriendelijke groet,

Stichting Leerhuis Ets Chaim

Stichting Reisjies Gogmoh

Stichting Jeshive Amsterdam

Stichting Joodse Kindergemeenschap Cheider

Joodse Jeugdvereniging Hasjalsjelet

Op do 29 aug. 2019 om 07:41 schreef
@amsterdam.nl>:

> Geachte geadresseerden,
>
> Hierbij ontvangt u de reactie van de commissie Joodse erfpachttegoeden op uw brief van afgelopen dinsdag.
>
> Ik hoop u hiermee voldoende te hebben geïnformeerd,
>
> Met vriendelijke groet,
>
> .
>
> mr.
> Juridisch adviseur

Directie Juridische Zaken
Bestuur & Organisatie

Gemeente Amsterdam

T
E : amsterdam.nl

Op dit bericht is een proclaimer van toepassing:
amsterdam.nl/proclaimer

Van: Joodse Erfpacht [mailto:joodseerfpacht@gmail.com]
Verzonden: dinsdag 27 augustus 2019 17:27
Aan:
CC: info@beishamedrash.nl; info@rgsjoel.nl; jeshiveamsterdam@gmail.com; bestuur@chelder.nl; hasjalsjelet613@gmail.com
Onderwerp: Re: Brief aan Advlescommissie Joodse Erfpachtgelden Amsterdam

Geachte mevrouw

Dank voor uw prompte reactie en doorgeleiding.

In de brief zijn 2 termijnen genoemd. De eerste betreft een verzoek om uiterlijk morgen te reageren, inzake hetgeen gesteld in de een na laatste alinea van de brief. De tweede termijn betreft hetgeen gesteld in de laatste alinea van de brief, inzake het herhaalde verzoek om een rondetafelgesprek.

Met vriendelijke groet,

Stichting Leerhuis Ets Chaim

Stichting Reisjies Gogmoh

Stichting Jeshive Amsterdam

Stichting Joodse Kindergemeenschap Cheider

Joodse Jeugdvereniging Hasjalsjelet

Op di 27 aug. 2019 om 16:01 schreef
<amsterdam.nl>:

Geachte geadresseerden,

Ik heb uw brief in goede orde ontvangen en doorgestuurd aan de voorzitter van de commissie.

Ik wijs u er nog op dat u in uw brief verzoekt om een reactie voor aanstaande vrijdag, niet voor morgen.

Met vriendelijke groet,

mr.
Juridisch adviseur
Directie Juridische Zaken
Bestuur & Organisatie

Gemeente Amsterdam

@amsterdam.nl

Op dit bericht is een proclaimer van toepassing:
amsterdam.nl/proclaimer

Van: Joodse Erfpacht [mailto:joodseerfpacht@gmail.com]
Verzonden: dinsdag 27 augustus 2019 15:44
Aan:
CC: info@beishamedrasj.nl; info@rgsjoel.nl; jeshiveamsterdam@gmail.com; bestuur@chelder.nl; hasjalsjelet613@gmail.com
Onderwerp: Re: Brief aan Adviescommissie Joodse Erfpachtgelden Amsterdam

Geachte mevrouw

Hierbij gaat namens ondergetekende organisaties een brief gericht aan de voorzitter van de adviescommissie, de heer mr. A. Numann. Ons verzoek aan u is deze aan hem door te geleiden. In die brief wordt om een zeer spoedige reactie verzocht (morgen), zodat wij u verzoeken de brief direct door te zenden.

Uw ontvangstbevestiging zien wij graag per e-mail tegemoet.

Met vriendelijke groet,

Stichting Leerhuis Ets Chaim

Stichting Reisjies Gogmoh

Stichting Jeshive Amsterdam

Stichting Joodse Kindergemeenschap Cheider

Joodse Jeugdvereniging Hasjalsjelet

Op di 20 aug. 2019 om 18:48 schreef [redacted]
[redacted]@amsterdam.nl>:

Geachte geadresseerden,

Hierbij ontvangt u de reactie op uw brief van 15 augustus jl. van de commissie Joodse Erfpachttegoeden.

Ik hoop u hiermee voldoende te hebben geïnformeerd,

Met vriendelijke groet,

mr. [redacted]
Juridisch adviseur
Directie Juridische Zaken
Bestuur & Organisatie

Gemeente Amsterdam

T
[redacted] @amsterdam.nl

Op dit bericht is een proclaimer van toepassing:
amsterdam.nl/proclaimer

Van: Joodse Erfpacht [mailto:joodseerfpacht@gmail.com]
Verzonden: donderdag 15 augustus 2019 14:49
Aan: [redacted]

CC: info@beishamedrasj.nl; info@rgsjoel.nl; jeshiveamsterdam@gmail.com; bestuur@chelder.nl; hasjalsjelet613@gmail.com; info@bendigamos.org
Onderwerp: Brief aan Adviescommissie Joodse Erfpachtgelden Amsterdam

t.a.v. Adviescommissie Joodse Erfpacht

Gemeente Amsterdam

Geachte mevrouw

Namens de hieronder genoemde organisaties, wordt bijgevoegde brief aangeboden aan de adviescommissie Joodse Erpachtgelden. Ons verzoek aan u als ambtelijk secretaris is om deze brief door te geleiden aan de leden van de adviescommissie. Uw bevestiging daarvan zien wij graag per e-mail tegemoet.

Bij voorbaat dank voor uw medewerking.

Met vriendelijke groet,

Stichting Leerhuis Ets Chaim

Stichting Reisjies Gogmoh

Stichting Jeshive Amsterdam

Stichting Joodse Kindergemeenschap Cheider

Joodse Jeugdvereniging Hasjalsjelet

Kerkgenootschap Kahal Kados Ahabat Hinam Bendigamos

De gemeente Amsterdam streeft naar optimale dienstverlening en zorgvuldige afhandeling van e-mailverkeer. Als een e-mail niet voor u is bestemd, verzoekt de gemeente u vriendelijk ons van de juiste adressering op de hoogte te stellen en de e-mail te verwijderen zonder de informatie te gebruiken en te delen met anderen. Voor verdere informatie over de rechten op informatie, zie https://www.amsterdam.nl/proclaimer.

De gemeente Amsterdam streeft naar optimale dienstverlening en zorgvuldige afhandeling van e-mailverkeer. Als een e-mail niet voor u is bestemd, verzoekt de gemeente u vriendelijk ons van de juiste adressering op de hoogte te stellen en de e-mail te verwijderen zonder de informatie te gebruiken en te delen met anderen. Voor verdere informatie over de rechten op informatie, zie https://www.amsterdam.nl/proclaimer.

De gemeente Amsterdam streeft naar optimale dienstverlening en zorgvuldige afhandeling van e-mailverkeer. Als een e-mail niet voor u is bestemd, verzoekt de gemeente u vriendelijk ons van de juiste adressering op de hoogte te stellen en de e-mail te verwijderen zonder de informatie te gebruiken en te delen met anderen. Voor verdere informatie over de rechten op informatie, zie https://www.amsterdam.nl/proclaimer.

De gemeente Amsterdam streeft naar optimale dienstverlening en zorgvuldige afhandeling van e-mailverkeer. Als een e-mail niet voor u is bestemd, verzoekt de gemeente u vriendelijk ons van de juiste adressering op de hoogte te stellen en de e-mail te verwijderen zonder de informatie te gebruiken en te delen met anderen. Voor verdere informatie over de rechten op informatie, zie https://www.amsterdam.nl/proclaimer.

<Brief d.d. 29 augustus 2019 aan de heer mr. A. Numann, vz adviescommissie.pdf>

Van: @planet.nl>
Verzonden: donderdag 15 augustus 2019 16:43 tussen commissieleden.
Aan:
CC:

Onderwerp: Re: Brief aan Adviescommissie Joodse Erfpachtgelden Amsterdam

Op 15 aug. 2019 om 10:18 heeft @xs4all.nl> het volgende geschreven:

Beste

Prettige avond.

Van: @gmail.com>
Datum: donderdag 15 augustus 2019 om 15:25
Aan: @ .com>
CC: @planet.nl>,
@amsterdam.nl>,
@xs4all.nl>,
k@gmail.com>, gmail.com>,
amsterdam.nl>
Onderwerp: Re: Brief aan Adviescommissie Joodse Erfpachtgelden Amsterdam

Dag allen,

Groeten,

Verstuurd vanaf mijn iPad

Op 15 aug. 2019 om 15:17 heeft .com> het volgende geschreven:

Beste

Van: @planet.nl>
Datum: donderdag 15 augustus 2019 om 15:09
Aan: @amsterdam.nl>
CC: xs4all.nl>,
@gmail.com>,
gmail.com>,
gmail.com>,
amsterdam.nl>
Onderwerp: Re: Brief aan Adviescommissie Joodse Erfpachtgelden Amsterdam

Beste allemaal,

Groet

Op 15 aug. 2019 om 08:59 heeft
amsterdam.nl> het volgende geschreven:

Beste allen,
Zojuist ontving ik bijgaande mail en brief, met het verzoek die aan jullie door te sturen. Ze vragen aan jullie om te reageren, als jullie dat via mij willen kan dat natuurlijk ook.
Groeten,

mr.
Juridisch adviseur
Directie Juridische Zaken
Bestuur & Organisatie

Gemeente Amsterdam

T
E. amsterdam.nl

Aan:

Adviescommissie Joodse Erfpacht
p/a Gemeente Amsterdam
Amstel 1
1011 PN Amsterdam

Datum: 15 augustus 2019
Inzake: Joodse Erfpachtgelden I Gemeente Amsterdam
Betreft: Verzoek om rondetafelgesprek

Uitsluitend verzonden per mail aan de ambtelijk secretaris van de adviescommissie, mevrouw _____)amsterdam.nl)

Geachte adviescommissie,

Ondergetekende (6) organisaties hebben kennis genomen van uw advies en de daaraan gekoppelde motiveringen met betrekking tot de Joodse Erfpachtgelden (hierna: 'het advies'). Het advies roept bij ons diverse vragen op, meer in bijzonder over de adviezen die zijn uitgebracht met betrekking tot de aanvragen die door onze organisaties zijn ingediend.

Daarnaast leven bij ons vragen over de mate waarin uw commissie feitelijk de gehele Amsterdamse joodse gemeenschap vertegenwoordigt, nu vertegenwoordiging van in ieder geval de traditionele orthodoxie in uw commissie ontbreekt. Feit is dat geen van uw commissieleden voldoende kennis draagt van deze organisaties en hun activiteiten. Dat volgt reeds uit de adviezen en specifiek datgene dat in de motiveringen door uw commissie wordt opgemerkt met betrekking tot de subsidieaanvragen van deze organisaties.

Gelet hierop nodigen wij u graag uit voor een gesprek met gedelegeerden van onze besturen om het bovenstaande met u te bespreken in een rondetafelgesprek. Dit gesprek zou in de avond kunnen plaatsvinden op 29 of 30 augustus, of 2 of 3 september 2019. Graag vernemen wij uw voorkeur, waarna wij een locatie en tijdstip aan u zullen communiceren.

Gelet op de beperkte tijd die resteert tot aan divers geplande momenten in het onderhavige dossier, zoals de commissie- en raadsvergadering in september, verzoeken wij u ons uiterlijk op woensdag 21 augustus a.s. te laten weten of u ingaat op onze uitnodiging tot een gesprek.

Hoewel wij ons realiseren dat uw commissie formeel mogelijk niet gehouden is tot beantwoording van onze vragen en u e.e.a. allicht zal doorverwijzen naar de Amsterdamse Gemeenteraad, willen wij uw commissie toch nadrukkelijk verzoeken het verzochte gesprek met ons aan te gaan. In het andere geval zullen onbeantwoorde vragen, die de facto uitsluitend beantwoord zullen kunnen worden door (leden van) uw commissie, vrijwel zeker leiden tot (meer) controverse binnen de Amsterdamse Joodse gemeenschap over het onderhavige onderwerp, een en ander met alle denkbare en onwenselijke gevolgen van dien.

Met vriendelijke groet, namens de besturen van,

Stichting Leerhuis Ets Chaim

Stichting Reisjies Gogmoh

Stichting Jeshive Amsterdam

Stichting Joodse Kindergemeenschap Cheider

Joodse Jeugdvereniging Hasjalsjelet

Kerkgenootschap Kahal Kados Ahabat Hinam Bendigamos

Gelieve uw antwoord te richten aan alle correspondentieadressen van ondergetekende organisaties: info@beishamedrasj.nl, info@rgsjoel.nl, jeshiveamsterdam@gmail.com, bestuur@cheider.nl, hasjalsjelet613@gmail.com, info@bendigamos.org of via e-mailadres: joodseerfpacht@gmail.com

---

Op dit bericht is een proclaimer van toepassing:
amsterdam.nl/proclaimer

Van: Joodse Erfpacht [mailto:joodseerfpacht@gmail.com]
Verzonden: donderdag 15 augustus 2019 14:49
Aan: \ te
CC: info@beishamedrasj.nl; info@rgsjoel.nl; jeshiveamsterdam@gmail.com; bestuur@cheider.nl; hasjalsjelet613@gmail.com; info@bendigamos.org
Onderwerp: Brief aan Adviescommissie Joodse Erfpachtgelden Amsterdam

t.a.v. Adviescommissie Joodse Erfpacht
Gemeente Amsterdam

Geachte mevrouw

Namens de hieronder genoemde organisaties, wordt bijgevoegde brief aangeboden aan de adviescommissie Joodse Erpachtgelden. Ons verzoek aan u als ambtelijk secretaris is om deze brief door te geleiden aan de leden van de adviescommissie. Uw bevestiging daarvan zien wij graag per e-mail tegemoet.

Bij voorbaat dank voor uw medewerking.

Met vriendelijke groet,

Stichting Leerhuis Ets Chaim
Stichting Reisjies Gogmoh
Stichting Jeshive Amsterdam
Stichting Joodse Kindergemeenschap Cheider
Joodse Jeugdvereniging Hasjalsjelet
Kerkgenootschap Kahal Kados Ahabat Hinam Bendigamos

De gemeente Amsterdam streeft naar optimale dienstverlening en zorgvuldige afhandeling van e-mailverkeer. Als een e-mail niet voor u is bestemd, verzoekt de gemeente u vriendelijk ons van de juiste adressering op de hoogte te stellen en de e-mail te verwijderen zonder de informatie te gebruiken en te delen met anderen. Voor verdere informatie over de rechten op informatie, zie https://www.amsterdam.nl/proclaimer.

<Schrijven t.a.v. Adviescommissie Joodse Erfpachtgelden.HJ1815082019A.pdf>

Van: [redacted]xs4all.nl>
Verzonden: donderdag 15 augustus 2019 16:16
Aan: [redacted]
CC: [redacted]

Onderwerp: Re: Brief aan Adviescommissie Joodse Erfpachtgelden Amsterdam

Beste allemaal,

[redacted]

Van: [redacted]
Datum: donderdag 15 augustus 2019 om 15:17
Aan: [redacted]planet.nl>, [redacted]amsterdam.nl>
CC: [redacted]@xs4all.nl>, [redacted]gmail.com>, [redacted]@gmail.com>, [redacted]@gmail.com>, [redacted]amsterdam.nl>
Onderwerp: Re: Brief aan Adviescommissie Joodse Erfpachtgelden Amsterdam

Beste [redacted]

Groeten
[redacted]

Van: [redacted]planet.nl>
Datum: donderdag 15 augustus 2019 om 15:09
Aan: [redacted]@amsterdam.nl>
CC: [redacted]@xs4all.nl>, [redacted]@gmail.com>, [redacted]@gmail.com>, [redacted]gmail.com>, [redacted]@amsterdam.nl>
Onderwerp: Re: Brief aan Adviescommissie Joodse Erfpachtgelden Amsterdam

Beste allemaal,

[redacted]

Groet

Op 15 aug. 2019 om 08:59 heef [redacted]@amsterdam.nl> het volgende geschreven:

Beste allen,
Zojuist ontving ik bijgaande mail en brief, met het verzoek die aan jullie door te sturen. Ze vragen aan jullie om te reageren, als jullie dat via mij willen kan dat natuurlijk ook.
Groeten,

mr.
Juridisch adviseur
Directie Juridische Zaken
Bestuur & Organisatie

Gemeente Amsterdam

.
E [redacted]amsterdam.nl

Op dit bericht is een proclaimer van toepassing:
amsterdam.nl/proclaimer

Van: Joodse Erfpacht [mailto:joodseerfpacht@gmail.com]
Verzonden: donderdag 15 augustus 2019 14:49
Aan: [redacted]
CC: info@beishamedrasj.nl; info@rgsjoel.nl; jeshiveamsterdam@gmail.com; bestuur@cheider.nl; hasjalsjelet613@gmail.com; info@bendigamos.org
Onderwerp: Brief aan Adviescommissie Joodse Erfpachtgelden Amsterdam

t.a.v. Adviescommissie Joodse Erfpacht
Gemeente Amsterdam

Geachte mevrouw

Namens de hieronder genoemde organisaties, wordt bijgevoegde brief aangeboden aan de adviescommissie Joodse Erpachtgelden. Ons verzoek aan u als ambtelijk secretaris is om deze brief door te geleiden aan de leden van de adviescommissie. Uw bevestiging daarvan zien wij graag per e-mail tegemoet.

Bij voorbaat dank voor uw medewerking.

Met vriendelijke groet,

Stichting Leerhuis Ets Chaim
Stichting Reisjies Gogmoh
Stichting Jeshive Amsterdam
Stichting Joodse Kindergemeenschap Cheider
Joodse Jeugdvereniging Hasjalsjelet
Kerkgenootschap Kahal Kados Ahabat Hinam Bendigamos

De gemeente Amsterdam streeft naar optimale dienstverlening en zorgvuldige afhandeling van e-mailverkeer. Als een e-mail niet voor u is bestemd, verzoekt de gemeente u vriendelijk ons van de juiste adressering op de hoogte te stellen en de e-mail te verwijderen zonder de informatie te gebruiken en te delen met anderen. Voor verdere informatie over de rechten op informatie, zie https://www.amsterdam.nl/proclaimer.

<Schrijven t.a.v. Advlescommissie Joodse Erfpachtgelden.HJ1815082019A.pdf>

Van:
Verzonden: donderdag 29 augustus 2019 16:26
Aan:

Onderwerp: Fwd: Brief aan Adviescommissie Joodse Erfpachtgelden Amsterdam
Bijlagen: Brief d.d. 29 augustus 2019 aan de heer mr. A. Numann, vz adviescommissie.pdf; ATT00001.htm

Beste allen,
Hierbij de reactie van de aanvragers. Ze verzoeken vandaag om een reactie van

Nogmaals: Bureau Integriteit werkt voor het college, niet de raad. En jullie werken niet voor het college (ook niet voor de raad).
En in de tweede plaats is er geen wet- of regelgeving die zich verzet tegen overleg met een aanvrager. Alleen kan je niet als besluitvormend orgaan tot een besluit komen over een aanvraag die er niet is (en dus de aanvraag wijzigen).

Groeten,

mr.
Juridisch adviseur
Directie Juridische Zaken

Gemeente Amsterdam

T
M
amsterdam.nl

Begin doorgestuurd bericht:

> **Van:** "Joodse Erfpacht" <joodseerfpacht@gmail.com>
> **Datum:** 29 augustus 2019 om 15:21:57 CEST
> **Aan:** amsterdam.nl>
> **Kopie:** "info@beishamedrasj.nl" <info@beishamedrasj.nl>, "info@rgsjoel.nl" <info@rgsjoel.nl>, "jeshiveamsterdam@gmail.com" <jeshiveamsterdam@gmail.com>, "bestuur@cheider.nl" <bestuur@cheider.nl>, "hasjalsjelet613@gmail.com" <hasjalsjelet613@gmail.com>
> **Onderwerp: Antw.:□ Brief aan Adviescommissie Joodse Erfpachtgelden Amsterdam□**
>
> Geachte mevrouw
>
> Hartelijk dank voor uw e-mail met bijlage van de voorzitter van de adviescommissie.
>
> Hierbij treft u onze reactie op deze brief aan, waarin wordt verzocht nog vandaag te reageren.

Met vriendelijke groet,

Stichting Leerhuis Ets Chaim

Stichting Reisjies Gogmoh

Stichting Jeshive Amsterdam

Stichting Joodse Kindergemeenschap Cheider

Joodse Jeugdvereniging Hasjalsjelet

Op do 29 aug. 2019 om 07:41 schreef [redacted] @amsterdam.nl>:

> Geachte geadresseerden,
>
> Hierbij ontvangt u de reactie van de commissie Joodse erfpachttegoeden op uw brief van afgelopen dinsdag.
>
> Ik hoop u hiermee voldoende te hebben geïnformeerd,
>
> Met vriendelijke groet,
>
> mr.
> Juridisch adviseur
> Directie Juridische Zaken
> Bestuur & Organisatie
>
> Gemeente Amsterdam
>
> T [redacted]
> @amsterdam.nl
>
> Op dit bericht is een proclaimer van toepassing:
> amsterdam.nl/proclaimer
>
> **Van:** Joodse Erfpacht [mailto:joodseerfpacht@gmail.com]
> **Verzonden:** dinsdag 27 augustus 2019 17:27
> **Aan:** [redacted]
> **CC:** info@belshamedrasj.nl; info@rgsjoel.nl; jeshiveamsterdam@gmail.com; bestuur@cheider.nl; hasjalsjelet613@gmail.com
> **Onderwerp:** Re: Brief aan Adviescommissie Joodse Erfpachtgelden Amsterdam

Geachte mevrouw

Dank voor uw prompte reactie en doorgeleiding.

In de brief zijn 2 termijnen genoemd. De eerste betreft een verzoek om uiterlijk morgen te reageren, inzake hetgeen gesteld in de een na laatste alinea van de brief. De tweede termijn betreft hetgeen gesteld in de laatste alinea van de brief, inzake het herhaalde verzoek om een rondetafelgesprek.

Met vriendelijke groet,

Stichting Leerhuis Ets Chaim

Stichting Reisjes Gogmoh

Stichting Jeshive Amsterdam

Stichting Joodse Kindergemeenschap Cheider

Joodse Jeugdvereniging Hasjalsjelet

Op di 27 aug. 2019 om 16:01 schreef [redacted] @amsterdam.nl>:

> Geachte geadresseerden,
>
> Ik heb uw brief in goede orde ontvangen en doorgestuurd aan de voorzitter van de commissie.
>
> Ik wijs u er nog op dat u in uw brief verzoekt om een reactie voor aanstaande vrijdag, niet voor morgen.
>
> Met vriendelijke groet,

mr.
Juridisch adviseur
Directie Juridische Zaken
Bestuur & Organisatie

Gemeente Amsterdam

T
E damsterdam.nl

Op dit bericht is een proclaimer van toepassing:
amsterdam.nl/proclaimer

Van: Joodse Erfpacht [mailto:joodseerfpacht@gmail.com]
Verzonden: dinsdag 27 augustus 2019 15:44
Aan:
CC: info@belshamedrasj.nl; info@rgsjoel.nl; jeshiveamsterdam@gmail.com; bestuur@cheider.nl; hasjalsjelet613@gmail.com
Onderwerp: Re: Brief aan Adviescommissie Joodse Erfpachtgelden Amsterdam

Geachte mevrouw

Hierbij gaat namens ondergetekende organisaties een brief gericht aan de voorzitter van de adviescommissie, de heer mr. A. Numann. Ons verzoek aan u is deze aan hem door te geleiden. In die brief wordt om een zeer spoedige reactie verzocht (morgen), zodat wij u verzoeken de brief direct door te zenden.

Uw ontvangstbevestiging zien wij graag per e-mail tegemoet.

Met vriendelijke groet,

Stichting Leerhuis Ets Chaim

Stichting Reisjies Gogmoh

Stichting Jeshive Amsterdam

Stichting Joodse Kindergemeenschap Cheider

Joodse Jeugdvereniging Hasjalsjelet

Op di 20 aug. 2019 om 18:48 schreef amsterdam.nl>:

Geachte geadresseerden,

Hierbij ontvangt u de reactie op uw brief van 15 augustus jl. van de commissie Joodse Erfpachttegoeden.

Ik hoop u hiermee voldoende te hebben geïnformeerd,

Met vriendelijke groet,

mr.
Juridisch adviseur
Directie Juridische Zaken
Bestuur & Organisatie

Gemeente Amsterdam

T
E t@amsterdam.nl

Op dit bericht is een proclaimer van toepassing:
amsterdam.nl/proclaimer

Van: Joodse Erfpacht [mailto:joodseerfpacht@gmail.com]
Verzonden: donderdag 15 augustus 2019 14:49
Aan:
CC: info@belshamedrasj.nl; info@rgsjoel.nl; jeshiveamsterdam@gmail.com; bestuur@chelder.nl; hasjalsjelet613@gmail.com; info@bendigamos.org
Onderwerp: Brief aan Adviescommissie Joodse Erfpachtgelden Amsterdam

t.a.v. Adviescommissie Joodse Erfpacht

Gemeente Amsterdam

Geachte mevrouw ,

Namens de hieronder genoemde organisaties, wordt bijgevoegde brief aangeboden aan de adviescommissie Joodse Erpachtgelden. Ons verzoek aan u als ambtelijk secretaris is om deze brief door te geleiden aan de leden van de adviescommissie. Uw bevestiging daarvan zien wij graag per e-mail tegemoet.

Bij voorbaat dank voor uw medewerking.

Met vriendelijke groet,

Stichting Leerhuis Ets Chaim

Stichting Reisjies Gogmoh

Stichting Jeshive Amsterdam

Stichting Joodse Kindergemeenschap Cheider

Joodse Jeugdvereniging Hasjalsjelet

Kerkgenootschap Kahal Kados Ahabat Hinam Bendigamos

De gemeente Amsterdam streeft naar optimale dienstverlening en zorgvuldige afhandeling van e-mailverkeer. Als een e-mail niet voor u is bestemd, verzoekt de gemeente u vriendelijk ons van de juiste adressering op de hoogte te stellen en de e-mail te verwijderen zonder de informatie te gebruiken en te delen met anderen. Voor verdere informatie over de rechten op informatie, zie https://www.amsterdam.nl/proclaimer.

De gemeente Amsterdam streeft naar optimale dienstverlening en zorgvuldige afhandeling van e-mailverkeer. Als een e-mail niet voor u is bestemd, verzoekt de gemeente u vriendelijk ons van de juiste adressering op de hoogte te stellen en de e-mail te verwijderen zonder de informatie te gebruiken en te delen met anderen. Voor verdere informatie over de rechten op informatie, zie https://www.amsterdam.nl/proclaimer.

De gemeente Amsterdam streeft naar optimale dienstverlening en zorgvuldige afhandeling van e-mailverkeer. Als een e-mail niet voor u is bestemd, verzoekt de gemeente u vriendelijk ons van de juiste adressering op de hoogte te stellen en de e-mail te verwijderen zonder de informatie te gebruiken en te delen met anderen. Voor verdere informatie over de rechten op informatie, zie https://www.amsterdam.nl/proclaimer.

Aan:

Adviescommissie Joodse Erfpacht
p/a Gemeente Amsterdam
Amstel 1
1011 PN Amsterdam

Datum: 29 augustus 2019
Inzake: Joodse Erfpachtgelden I Gemeente Amsterdam
Betreft: Reactie op uw brief d.d. 29 augustus 2019

Uitsluitend verzonden per mail aan de ambtelijk secretaris van de adviescommissie, mevrouw

---

Geachte heer

Uw brief van heden ontvingen wij in goede orde per e-mail van mevrouw .

Wij danken u voor uw prompte reactie, welke voor ons aanleiding is u als volgt te berichten.

U wijst een gesprek met onze organisaties andermaal af. Wij hebben geen andere keus dan deze beslissing te respecteren en zullen onze dringende behoefte tot overleg met u daarom verder laten rusten.

U geeft aan dat de adviescommissie met geen enkele aanvrager inhoudelijk gesproken heeft over het uitgebrachte advies of de totstandkoming daarvan, laat staan dat daarover verantwoording is afgelegd. Verder geeft u aan dat geen van de commissieleden aanvragers van advies heeft gediend over het inkleden van aanvragen, en/of 'vooradviezen' of instructies heeft gegeven, noch geïnformeerd heeft over (de totstandkoming van) het uitgebrachte of uit te brengen advies.

Uw stellingname is aantoonbaar onjuist. Immers, vóór en na 1 juli 2019 hebben (huiselijke) contacten met organisaties plaatsgevonden, waarin door commissieleden onder meer is aangegeven op welke wijze tot maximale subsidietoekenning gekomen zou kunnen worden en waarbinnen subsidietoekenningen - zogezegd - bekokstoofd zijn.

Zo hebben wij kennis genomen van een e-mailwisseling waarin namens uw commissie onder meer wordt gezegd dat een bepaalde (samenwerkings)constructie 'wel eens 3 ton zou kunnen belopen'. In bedoelde correspondentie wordt ook gerefereerd aan uitlatingen van een van de betrokken organisaties, die uw commissie van niet integer handelen beticht. Van (voor)advies en instructies van (leden van) uw adviescommissie is dus wel degelijk en bewijsbaar sprake. En meer dan dat.

Het voorleggen van deze kwestie en de onderliggende correspondentie aan het Bureau Integriteit lijkt ons gelet op het vorengaande onontkoombaar.

Uw adviescommissie zou - gelet op uw uiterst importante en verantwoordelijke taak - in alle opzichten gevrijwaard moeten zijn en blijven van enige schijn van belangenverstrengeling. Daarvan is geen sprake. Vorenbedoelde kwestie wekt de bedoelde schijn - objectief bezien - op z'n minst op, hetgeen - voor alle betrokken partijen in de onderhavige kwestie - onwenselijk is en zo mogelijk ongedaan moet worden gemaakt. Wij veronderstellen dat u deze zienswijze met ons deelt.

Wij gaan er van uit dat u kennis hebt van vorenbedoelde (e-mail)correspondentie. Mocht dat niet het geval zijn, dan vernemen wij dit graag **uiterlijk vandaag** van u, waarbij wij overigens bereid zijn u inzage te geven in bedoelde e-mails.

Wij berichten u dat indien u geen behoefte hebt aan kennisname van de mails, of u hebt daarvan reeds kennis, wij per ommegaande in ieder geval over zullen gaan tot het voorleggen van de kwestie aan het Bureau Integriteit van de Gemeente Amsterdam. De met u gevoerde correspondentie zullen wij dan ook overleggen.

Met vriendelijke groet, namens de besturen van,

Stichting Leerhuis Ets Chaim
Stichting Reisjies Gogmoh
Stichting Jeshive Amsterdam
Stichting Joodse Kindergemeenschap Cheider
Joodse Jeugdvereniging Hasjalsjelet

Van:
Verzonden: donderdag 29 augustus 2019 19:16
Aan:
CC:

Onderwerp: RE: Brief aan Adviescommissie Joodse Erfpachtgelden Amsterdam

Beste

Wil je zodra je daartoe in de gelegenheid bent, de afzenders ajb een mailtje sturen met daarin:

"I heeft uw brief van 29 augustus ontvangen. Hij verzoek mij u te laten weten dat deze hem geen aanleiding tot een nadere reactie geeft."

Bvd,
groeten

Van: amsterdam.nl]
Verzonden: donderdag 29 augustus 2019 16:26
Aan:
Onderwerp: Fwd: Brief aan Adviescommissie Joodse Erfpachtgelden Amsterdam

Beste allen,
Hierbij de reactie van de aanvragers. Ze verzoeken vandaag om een reactie van

Nogmaals: Bureau Integriteit werkt voor het college, niet de raad. En jullie werken niet voor het college (ook niet voor de raad).
En in de tweede plaats is er geen wet- of regelgeving die zich verzet tegen overleg met een aanvrager. Alleen kan je niet als besluitvormend orgaan tot een besluit komen over een aanvraag die er niet is (en dus de aanvraag wijzigen).

Groeten,

mr.
Juridisch adviseur
Directie Juridische Zaken

Gemeente Amsterdam

T
M
amsterdam.nl

Begin doorgestuurd bericht:

Van: "Joodse Erfpacht" <joodseerfpacht@gmail.com>
Datum: 29 augustus 2019 om 15:21:57 CEST
Aan: " @amsterdam.nl>
Kopie: "info@beishamedrasj.nl" <info@beishamedrasj.nl>, "info@rgsjoel.nl" <info@rgsjoel.nl>, "jeshiveamsterdam@gmail.com" <jeshiveamsterdam@gmail.com>, "bestuur@cheider.nl" <bestuur@cheider.nl>, "hasjalsjelet613@gmail.com" <hasjalsjelet613@gmail.com>
Onderwerp: Antw.:□ Brief aan Adviescommissie Joodse Erfpachtgelden Amsterdam□

Geachte mevrouw

Hartelijk dank voor uw e-mail met bijlage van de voorzitter van de adviescommissie.

Hierbij treft u onze reactie op deze brief aan, waarin wordt verzocht nog vandaag te reageren.

Met vriendelijke groet,

Stichting Leerhuis Ets Chaim

Stichting Reisjies Gogmoh

Stichting Jeshive Amsterdam

Stichting Joodse Kindergemeenschap Cheider

Joodse Jeugdvereniging Hasjalsjelet

Op do 29 aug. 2019 om 07:41 schreef @amsterdam.nl>:

> Geachte geadresseerden,
>
> Hierbij ontvangt u de reactie van de commissie Joodse erfpachttegoeden op uw brief van afgelopen dinsdag.
>
> Ik hoop u hiermee voldoende te hebben geïnformeerd,
>
> Met vriendelijke groet,
>
> .....
>
> mr.
> Juridisch adviseur

Van:
Verzonden: donderdag 29 augustus 2019 19:28
Aan:
CC:

Onderwerp: Re: Brief aan Adviescommissie Joodse Erfpachtgelden Amsterdam

Gemaild.

mr.
Juridisch adviseur
Directie Juridische Zaken

Gemeente Amsterdam

M
amsterdam.nl

Op 29 aug. 2019 om 19:15 heeft planet.nl> het volgende geschreven:

Beste

Wil je zodra je daartoe in de gelegenheid bent, de afzenders ajb een mailtje sturen met daarin:

" heeft uw brief van 29 augustus ontvangen. Hij verzoek mij u te laten weten dat deze hem geen aanleiding tot een nadere reactie geeft."

Bvd,
groeten

Van: amsterdam.nl]
Verzonden: donderdag 29 augustus 2019 16:26
Aan:
Onderwerp: Fwd: Brief aan Adviescommissie Joodse Erfpachtgelden Amsterdam

Beste allen,
Hierbij de reactie van de aanvragers. Ze verzoeken vandaag om een reactie van

Nogmaals: Bureau Integriteit werkt voor het college, niet de raad. En jullie werken niet voor het college (ook niet voor de raad).
En in de tweede plaats is er geen wet- of regelgeving die zich verzet tegen overleg met een aanvrager. Alleen kan je niet als besluitvormend orgaan tot een besluit komen over een aanvraag die er niet is (en dus de aanvraag wijzigen).

Groeten,

mr. .
Juridisch adviseur
Directie Juridische Zaken

Gemeente Amsterdam

T
E [redacted]amsterdam.nl

Begin doorgestuurd bericht:

> **Van:** "Joodse Erfpacht" <joodseerfpacht@gmail.com>
> **Datum:** 29 augustus 2019 om 15:21:57 CEST
> **Aan:** [redacted]nsterdam.nl>
> **Kopie:** "info@beishamedrasj.nl" <info@beishamedrasj.nl>, "info@rgsjoel.nl" <info@rgsjoel.nl>, "jeshiveamsterdam@gmail.com" <jeshiveamsterdam@gmail.com>, "bestuur@cheider.nl" <bestuur@cheider.nl>, "hasjalsjelet613@gmail.com" <hasjalsjelet613@gmail.com>
> **Onderwerp: Antw.:□ Brief aan Adviescommissie Joodse Erfpachtgelden Amsterdam□**
>
> Geachte mevrouw
>
> Hartelijk dank voor uw e-mail met bijlage van de voorzitter van de adviescommissie.
>
> Hierbij treft u onze reactie op deze brief aan, waarin wordt verzocht nog vandaag te reageren.
>
> Met vriendelijke groet,
>
> Stichting Leerhuis Ets Chaim
>
> Stichting Reisjies Gogmoh
>
> Stichting Jeshive Amsterdam
>
> Stichting Joodse Kindergemeenschap Cheider
>
> Joodse Jeugdvereniging Hasjalsjelet

Op do 29 aug. 2019 om 07:41 schreef
amsterdam.nl>:

Geachte geadresseerden,

Hierbij ontvangt u de reactie van de commissie Joodse erfpachttegoeden op uw brief van afgelopen dinsdag.

Ik hoop u hiermee voldoende te hebben geïnformeerd,

Met vriendelijke groet,

mr.
Juridisch adviseur
Directie Juridische Zaken
Bestuur & Organisatie

Gemeente Amsterdam

T
E: damsterdam.nl

Op dit bericht is een proclaimer van toepassing:
amsterdam.nl/proclaimer

Van: Joodse Erfpacht [mailto:joodseerfpacht@gmail.com]
Verzonden: dinsdag 27 augustus 2019 17:27
Aan:
CC: info@beishamedrasj.nl; info@rgsjoel.nl; jeshiveamsterdam@gmail.com; bestuur@chelder.nl; hasjalsjelet613@gmail.com
Onderwerp: Re: Brief aan Adviescommissie Joodse Erfpachtgelden Amsterdam

Geachte mevrouw

Dank voor uw prompte reactie en doorgeleiding.

In de brief zijn 2 termijnen genoemd. De eerste betreft een verzoek om uiterlijk morgen te reageren, inzake hetgeen gesteld in de een na laatste alinea van de brief. De tweede termijn betreft hetgeen gesteld in de laatste alinea van de brief, inzake het herhaalde verzoek om een rondetafelgesprek.

Met vriendelijke groet,

Stichting Leerhuis Ets Chaim

Stichting Reisjes Gogmoh

Stichting Jeshive Amsterdam

Stichting Joodse Kindergemeenschap Cheider

Joodse Jeugdvereniging Hasjalsjelet

Op di 27 aug. 2019 om 16:01 schreef
[redacted] nsterdam.nl>:

Geachte geadresseerden,

Ik heb uw brief in goede orde ontvangen en doorgestuurd aan de voorzitter van de commissie.

Ik wijs u er nog op dat u in uw brief verzoekt om een reactie voor aanstaande vrijdag, niet voor morgen.

Met vriendelijke groet,

[redacted]

mr.
Juridisch adviseur
Directie Juridische Zaken
Bestuur & Organisatie

Gemeente Amsterdam

T [redacted]
E [redacted] t@amsterdam.nl

Op dit bericht is een proclaimer van toepassing:
amsterdam.nl/proclaimer

Van: Joodse Erfpacht [mailto:joodseerfpacht@gmail.com]
Verzonden: dinsdag 27 augustus 2019 15:44

Aan:
CC: info@belshamedrasj.nl; info@rgsjoel.nl; jeshiveamsterdam@gmail.com; bestuur@cheider.nl; hasjalsjelet613@gmail.com
Onderwerp: Re: Brief aan Adviescommissie Joodse Erfpachtgelden Amsterdam

Geachte mevrouw

Hierbij gaat namens ondergetekende organisaties een brief gericht aan de voorzitter van de adviescommissie, de heer mr. A. Numann. Ons verzoek aan u is deze aan hem door te geleiden. In die brief wordt om een zeer spoedige reactie verzocht (morgen), zodat wij u verzoeken de brief direct door te zenden.

Uw ontvangstbevestiging zien wij graag per e-mail tegemoet.

Met vriendelijke groet,

Stichting Leerhuis Ets Chaim

Stichting Reisjies Gogmoh

Stichting Jeshive Amsterdam

Stichting Joodse Kindergemeenschap Cheider

Joodse Jeugdvereniging Hasjalsjelet

Op di 20 aug. 2019 om 18:48 schreef
@amsterdam.nl>:

> Geachte geadresseerden,
>
> Hierbij ontvangt u de reactie op uw brief van 15 augustus jl. van de commissie Joodse Erfpachttegoeden.
>
> Ik hoop u hiermee voldoende te hebben geïnformeerd,
>
> Met vriendelijke groet,

mr.
Juridisch adviseur
Directie Juridische Zaken
Bestuur & Organisatie

Gemeente Amsterdam

T
@amsterdam.nl

Op dit bericht is een proclaimer van toepassing:
amsterdam.nl/proclaimer

Van: Joodse Erfpacht [mailto:joodseerfpacht@gmail.com]
Verzonden: donderdag 15 augustus 2019 14:49
Aan:
CC: info@belshamedrasj.nl; info@rgsjoel.nl; jeshiveamsterdam@gmail.com; bestuur@chelder.nl; hasjalsjelet613@gmail.com; info@bendigamos.org
Onderwerp: Brief aan Adviescommissie Joodse Erfpachtgelden Amsterdam

t.a.v. Adviescommissie Joodse Erfpacht

Gemeente Amsterdam

Geachte mevrouw

Namens de hieronder genoemde organisaties, wordt bijgevoegde brief aangeboden aan de adviescommissie Joodse Erpachtgelden. Ons verzoek aan u als ambtelijk secretaris is om deze brief door te geleiden aan de leden van de adviescommissie. Uw bevestiging daarvan zien wij graag per e-mail tegemoet.

Bij voorbaat dank voor uw medewerking.

Met vriendelijke groet,

Stichting Leerhuis Ets Chaim

Stichting Reisjies Gogmoh

Stichting Jeshive Amsterdam

Stichting Joodse Kindergemeenschap Cheider

Joodse Jeugdvereniging Hasjalsjelet

Kerkgenootschap Kahal Kados Ahabat Hinam Bendigamos

De gemeente Amsterdam streeft naar optimale dienstverlening en zorgvuldige afhandeling van e-mailverkeer. Als een e-mail niet voor u is bestemd, verzoekt de gemeente u vriendelijk ons van de juiste adressering op de hoogte te stellen en de e-mail te verwijderen zonder de informatie te gebruiken en te delen met anderen. Voor verdere informatie over de rechten op informatie, zie https://www.amsterdam.nl/proclaimer.

De gemeente Amsterdam streeft naar optimale dienstverlening en zorgvuldige afhandeling van e-mailverkeer. Als een e-mail niet voor u is bestemd, verzoekt de gemeente u vriendelijk ons van de juiste adressering op de hoogte te stellen en de e-mail te verwijderen zonder de informatie te gebruiken en te delen met anderen. Voor verdere informatie over de rechten op informatie, zie https://www.amsterdam.nl/proclaimer.

De gemeente Amsterdam streeft naar optimale dienstverlening en zorgvuldige afhandeling van e-mailverkeer. Als een e-mail niet voor u is bestemd, verzoekt de gemeente u vriendelijk ons van de juiste adressering op de hoogte te stellen en de e-mail te verwijderen zonder de informatie te gebruiken en te delen met anderen. Voor verdere informatie over de rechten op informatie, zie https://www.amsterdam.nl/proclaimer.

De gemeente Amsterdam streeft naar optimale dienstverlening en zorgvuldige afhandeling van e-mailverkeer. Als een e-mail niet voor u is bestemd, verzoekt de gemeente u vriendelijk ons van de juiste adressering op de hoogte te stellen en de e-mail te verwijderen zonder de informatie te gebruiken en te delen met anderen. Voor verdere informatie over de rechten op informatie, zie https://www.amsterdam.nl/proclaimer.

Van: gmail.com>
Verzonden: donderdag 25 juli 2019 18:27
Aan:
CC:
Onderwerp: H&A
Bijlagen: H&A.docx

Beste mensen,

Gisterenmiddag had ik een bijzonder onaangenaam telefoongesprek met zitter van H&A.
Kennis genomen hebbende van de voorwaarden waaraan H&A en AMOS moeten voldoen om voor subsidie van de nieuwbouw/renovatie van het pand aan de Kalfjeslaan in aanmerking te komen, beschuldigde de heer en mij en in feite onze hele commissie van het feit dat wij H&A hebben belazerd. Deze beschuldiging had eveneens betrekking op het extra bedrag dat ten gunste van H&A zou komen bij samenwerking met AMOS.
Gisterenavond heb ik nog tweemaal vergeefs geprobeerd om de heer telefonisch te bereiken teneinde deze vervelende kwestie uit de wereld te helpen. Een verzoek mijnerzijds om mij terug te bellen werd niet gehonoreerd.
en ik vinden de beschuldigingen jegens ons en onze commissie die inmiddels ook derden bereikt hebben onacceptabel op basis waarvan wij bijgaand schrijven hebben doen uitgaan naar de voorzitter van H&A.
is akkoord met de inhoud van dit schrijven en de verzending daarvan.
en ik hopen dat ook jullie kunnen instemmen met de inhoud van deze mail.

Met vriendelijke groet,

Tel:

Eerder gepersbaard.

Geachte heer [redacted]

Na afloop van het telefoongesprek van gisteren waarbij de geluidskwaliteit te wensen overliet, heeft eerste ondergetekende meerdere malen vergeefs getracht U telefonisch te bereiken.
In ons gesprek gaf U te kennen dat wij [redacted] en [redacted] als leden van onze commissie H&A belazerd hebben.
Uitgangspunt van de gemeente Amsterdam en van onze commissie was en is dat de gelden die onze commissie ter beschikking worden gesteld zo efficiënt mogelijk worden benut. In het kader van H&A/AMOS die tot dusverre gezamenlijk een gebouw gebruiken, betekent dit dat onze commissie geen gelden ter beschikking wil stellen voor de bouw dan wel renovatie van twee gebouwen.
Tijdens een gesprek op 11 juni ten huize van tweede ondergetekende waarbij u als voorzitter van H&A aanwezig was, hebben wij namens de commissie dit uitgangspunt uiteengezet en hebben wij geprobeerd het bestuur van H&A er van te overtuigen dat samenwerking met AMOS voor beide partijen een synergetisch effect zou opleveren en dat het H&A tonnen zou kunnen opleveren.
Op 19 juni heeft eerste ondergetekende in aanwezigheid van drie bestuursleden van H&A nogmaals uiteengezet welke voordelen samenwerking met AMOS oplevert. Op een vraag hoeveel tonnen het zou kunnen zijn, werd geantwoord dat het moeilijk is een exact bedrag te noemen maar dat het wel eens drie ton zou kunnen belopen. Na afloop van bedoelde bespreking heeft eerste ondergetekende het bestuur van H&A gevraagd schriftelijk te bevestigen dat H&A in principe bereid is om met AMOS in overleg te treden om gezamenlijk naar een oplossing te zoeken. Hetzelfde is aan het bestuur van AMOS gevraagd. Beide besturen hebben aan dit verzoek voldaan.
Op 21 juni vond de laatste vergadering van de erfpachtcommissie plaats. In deze vergadering werden de subsidiebedragen aan organisaties vastgesteld die vervolgens bij wijze van advies zijn voorgelegd aan de gemeenteraad.
Wij hebben daar verslag gedaan van de gesprekken die wij gezamenlijk en afzonderlijk met H&A en AMOS hebben gevoerd. Op basis hiervan kwam onze commissie tot de conclusie € 272.000.- toe te kennen aan H&A en € 457.339 toe te kennen aan AMOS onder de uitdrukkelijke voorwaarde dat gezamenlijk de renovatie/nieuwbouw ter hand zou worden genomen van het bestaande pand aan de Kalfjeslaan.
Tevens stelde onze commissie voor de bijdrage aan "Interieur Bne Akiwa" te verhogen van € 70.000.- tot € 120.000.-.
Een eenvoudige rekensom leert dat de samenwerking met AMOS H&A inderdaad ruim drie ton (€ 272.000+€ 50.000.-) oplevert.
Hiermee zijn wij de toezegging van onze commissie dat H&A financieel voordeel heeft bij samenwerking met AMOS volkomen nagekomen en wijzen wij elke beschuldiging van niet integer handelen onzerzijds en van de commissie van de hand.
Namens deze commissie verzoeken wij u dan ook dringend uw ongefundeerde en daarom onaanvaardbare negatieve berichtgeving aan derden over de wijze waarop de commissie H&A tegemoet is getreden te staken.

Met vriendelijke groet namens de erfpachtcommissie,

Verstuurd vanaf mijn iPhone

Op 25 jul. 2019 om 23:04 heeft : @xs4all.nl> het volgende geschreven:

Beste :'

Groeten,

Van: H gmail.com>
Datum: donderdag 25 juli 2019 om 18:26
Aan: <
<
<
>
CC: "
@amsterdam.nl>, '
amsterdam.nl>
Onderwerp: H&A

Beste mensen,

Gisterenmiddag had ik een bijzonder onaangenaam telefoongesprek met voorzitter van H&A.
Kennis genomen hebbende van de voorwaarden waaraan H&A en AMOS moeten voldoen om voor subsidie van de nieuwbouw/renovatie van het pand aan de Kalfjeslaan in aanmerking te komen, beschuldigde de heer en mij en in feite onze hele commissie van het feit dat wij H&A hebben belazerd. Deze beschuldiging had eveneens betrekking op het extra bedrag dat ten gunste van H&A zou komen bij samenwerking met AMOS.
Gisterenavond heb ik nog tweemaal vergeefs geprobeerd om de heer telefonisch te bereiken teneinde deze vervelende kwestie uit de wereld te helpen. Een verzoek mijnerzijds om mij terug te bellen werd niet gehonoreerd.
en ik vinden de beschuldigingen jegens ons en onze commissie die inmiddels ook derden bereikt hebben onacceptabel op basis waarvan wij bijgaand schrijven hebben doen uitgaan naar de voorzitter van H&A.
akkoord met de inhoud van dit schrijven en de verzending daarvan.
en ik hopen dat ook jullie kunnen instemmen met de inhoud van deze mail.

Met vriendelijke groet,

heeft naar mijn mening gelijk. Alhoewel ik voor de harde lijn ben is het misschien op dit moment niet verstandig. Onze tijd komt nog.

Groeten,

Van:
gmail.com>
Datum: donderdag 25 juli 2019 om 23:42
Aan: xs4all.nl>
CC: @gmail.com>,
planet.nl>,
gmail.com>,
amsterdam.nl>,
@amsterdam.nl>
Onderwerp: Re: H&A

Besten,

Groeten

Van: @planet.nl>
Verzonden: vrijdag 26 juli 2019 15:34
Aan:
CC:

Onderwerp: Re: H&A

Beste allemaal, er is sprake van enige spraak verwarring geweest. Maar ik stel voor dat we ons niet druk maken over het feit dat deze brief is uitgegaan. Er is niets onbehoorlijker door ons gedaan en de heren richten hun frustratie maar op de gemeenteraad.
Excuses ook van mijn kant, voor zover ik de ruzie wat losjes heb verricht.
Nogmaals: het is te warm om ons terug te maken!
Hg

Op 26 jul. 2019 om 12:05 heeft @gmail.com> het volgende geschreven:

Beste mensen,

In mijn mail van gisterenavond aan jullie heb ik de suggestie gewekt dat de mail aan H&A nog niet verstuurd was.
Dit was echter wel het geval.
Mijn oprechte excuses hiervoor!

Na het bijzonder onaangename telefoongesprek van woensdagmiddag met de voorzitter van H&A voelde ik de behoefte om te reageren op de onterechte aantijgingen jegens mijzelf. Deze behoefte werd nog verstrekt vanwege het gegeven dat wij in meerdere gesprekken hebben aangegeven H&A te willen helpen bij het bereiken van hun doelstellingen.
Donderdagochtend heb ik een brief geconcipieerd die ik aan en r goedkeuring heb voorgelegd. Aan omdat hij met mij de gesprekken met H&A heeft gevoerd en aan omdat hij onze voorzitter is. Beiden hebben wijzigingen in mijn tekst aangebracht die ik een op een heb overgenomen.
Beiden waren op de hoogte dat ik de brief zou verzenden. Ik heb zelf schuldig aan de verwarring omdat ik in mijn mail aan jullie heb gevraagd wat jullie van de inhoud vinden, terwijl de brief al verzonden was.

Op zich kan de inhoud van de brief m.i. geen kwaad berokkenen. Kwaadwilligen kunnen via een beroep op de WOB inzage krijgen in de notulen van onze vergaderingen en in de brief heb ik geen bijzonderheden vermeld die niet in de notulen voorkomen.
Ik ben het met en achteraf eens dat het (strategisch gezien) beter was geweest de brief niet of in een later stadium te schrijven.

Aan de andere kant kan het soms geen kwaad van je hart geen moordkuil te maken en sommige mensen tot de orde te roepen wanneer zij personen) of commissies (zoals de onze) moedwillig in een ongunstig daglicht willen plaatsen. Dit is zeker van toepassing op H&A die door ons rijkelijk wordt bedeeld met meer dan € 1.000.000.- als de gemeenteraad onze adviezen overneemt.
Maar dit is emotie en mag wellicht in de onderhavige kwestie slechts een ondergeschikte rol spelen.

Met vriendelijke groet en nogmaals mijn excuses,

Tel: (

Van: @gmail.com]
Verzonden: vrijdag 26 juli 2019 10:52
Aan:
CC:
Onderwerp: Re: H&A

Dag allen,

Groeten,

Verstuurd vanaf mijn iPad

Op 26 jul. 2019 om 09:03 heeft @planet.nl> het volgende geschreven:

> Beste allemaal,
>
> Hg