Gemeente Amsterdam

Bezoekadres
Amstel 1
1011 PN Amsterdam

Postbus 202
1000 AE Amsterdam
Telefoon 14 020
amsterdam.nl

Retouradres: Postbus 202, 1000 AE Amsterdam

[redacted]

Datum 30 APR. 2019
Ons kenmerk CE19-04899 UIT-19-04397
Behandeld door [redacted]
Bijlage(n) Relevantie artikelen Wob verzoek
Onderwerp Beslissing op uw verzoek in het kader van Wet openbaarheid bestuur

Geachte [redacted]

In een e-mail van 19 maart 2019 heeft u met een beroep op de Wet openbaarheid van bestuur (hierna: Wob) informatie verzocht over klachten geluidsoverlast door verbouwingen aan de Herengracht 242. U wilt graag weten hoe vaak een klacht van omwonenden is geregistreerd, reeds achterhaald en hoe vaak een handhaver zich heeft gemeld bij de aannemer. Daarnaast wil u graag weten of er op basis van die klachten hoe vaak er een boete is uitgedeeld vanwege klachten over het overtreden van regels op het gebied van bouwoverlast (afval, lawaai, tijdstip, parkeren en gedrag). Uw verzoek is op 29 maart 2019 geregistreerd en in behandeling genomen.

Wettelijk kader
Uw verzoek valt onder de reikwijdte van de Wob. Voor de relevante Wob-artikelen verwijs ik u naar de bijlage 1.

Besluit
Ik heb besloten (deels) aan uw verzoek tegemoet te komen en de informatie waarom u verzocht, openbaar te maken.

Wijze van openbaarmaking
De documenten zal ik u per mail toesturen.

Gemeente Amsterdam

Met vriendelijke groet,
Het college van Burgemeester en Wethouders
Namens deze,

[redacted]

Teammanager afdeling Bouwtoezicht

[redacted]

Tegen dit besluit kan ingevolge de Algemene wet bestuursrecht een bezwaarschrift worden ingediend bij Het college van burgemeesters en wethouders Amsterdam, Juridisch BureauPostbus 48, 1000 AL Amsterdam. De termijn voor het indienen van een bezwaarschrift bedraagt zes weken. De termijn vangt aan met ingang van de dag na die waarop het besluit op de voorgeschreven wijze bekendis gemaakt. Belanghebbenden kunnen in afwachting van de behandeling van het bezwaarschrift een verzoek tot het treffen van een voorlopige voorziening indienen bij de voorzieningenrechter van de rechtbank te Amsterdam (Rechtbank Amsterdam, sector Bestuursrecht, afdeling voorlopige voorzieningen, Postbus 75850, 1070AW, Amsterdam).

Bijlage 1 – Relevante artikelen uit de Wob

Artikel 1

In deze wet en de daarop berustende bepalingen wordt verstaan onder:

a. document: een bij een bestuursorgaan berustend schriftelijk stuk of ander materiaal dat gegevens bevat;
b. bestuurlijke aangelegenheid: een aangelegenheid die betrekking heeft op beleid van een bestuursorgaan, daaronder begrepen de voorbereiding en de uitvoering ervan;
c. intern beraad: het beraad over een bestuurlijke aangelegenheid binnen een bestuursorgaan, dan wel binnen een kring van bestuursorganen in het kader van de gezamenlijke verantwoordelijkheid voor een bestuurlijke aangelegenheid;
d. niet-ambtelijke adviescommissie: een van overheidswege ingestelde instantie, met als taak het adviseren van een of meer bestuursorganen en waarvan geen ambtenaren lid zijn, die het bestuursorgaan waaronder zij ressorteren adviseren over de onderwerpen die aan de instantie zijn voorgelegd. Ambtenaren, die secretaris of adviserend lid zijn van een adviesinstantie, worden voor de toepassing van deze bepaling niet als leden daarvan beschouwd;
e. ambtelijke of gemengd samengestelde adviescommissie: een instantie, met als taak het adviseren van één of meer bestuursorganen, die geheel of gedeeltelijk is samengesteld uit ambtenaren, tot wier functie behoort het adviseren van het bestuursorgaan waaronder zij ressorteren over de onderwerpen die aan de instantie zijn voorgelegd;
f. persoonlijke beleidsopvatting: een opvatting, voorstel, aanbeveling of conclusie van een of meer personen over een bestuurlijke aangelegenheid en de daartoe door hen aangevoerde argumenten;
g. milieu-informatie: hetgeen daaronder wordt verstaan in artikel 19.1a van de Wet milieubeheer;
h. hergebruik: het gebruik van informatie die openbaar is op grond van deze of een andere wet en die is neergelegd in documenten berustend bij een overheidsorgaan, voor andere doeleinden dan het oorspronkelijke doel binnen de publieke taak waarvoor de informatie is geproduceerd;
i. overheidsorgaan:

1°. een orgaan van een rechtspersoon die krachtens publiekrecht is ingesteld, of
2°. een ander persoon of college, met enig openbaar gezag bekleed.

Artikel 3

1. Een ieder kan een verzoek om informatie neergelegd in documenten over een bestuurlijke aangelegenheid richten tot een bestuursorgaan of een onder verantwoordelijkheid van een bestuursorgaan werkzame instelling, dienst of bedrijf.
2. De verzoeker vermeldt bij zijn verzoek de bestuurlijke aangelegenheid of het daarop betrekking hebbend document, waarover hij informatie wenst te ontvangen.
3. De verzoeker behoeft bij zijn verzoek geen belang te stellen.
4. Indien een verzoek te algemeen geformuleerd is, verzoekt het bestuursorgaan de verzoeker zo spoedig mogelijk om zijn verzoek te preciseren en is het hem daarbij behulpzaam.
5. Een verzoek om informatie wordt ingewilligd met inachtneming van het bepaalde in de artikelen 10 en 11.

Artikel 6

1. Het bestuursorgaan beslist op het verzoek om informatie zo spoedig mogelijk, doch uiterlijk binnen vier weken gerekend vanaf de dag na die waarop het verzoek is ontvangen.
2. Het bestuursorgaan kan de beslissing voor ten hoogste vier weken verdagen. Van de verdaging wordt voor de afloop van de eerste termijn schriftelijk gemotiveerd mededeling gedaan aan de verzoeker.
3. Onverminderd artikel 4:15 van de Algemene wet bestuursrecht wordt de termijn voor het geven van een beschikking opgeschort gerekend vanaf de dag na die waarop het bestuursorgaan de verzoeker meedeelt dat toepassing is gegeven aan artikel 4:8 van de Algemene wet bestuursrecht, tot de dag waarop door de belanghebbende of belanghebbenden een zienswijze naar voren is gebracht of de daarvoor gestelde termijn ongebruikt is verstreken.
4. Indien de opschorting, bedoeld in het derde lid, eindigt, doet het bestuursorgaan daarvan zo spoedig mogelijk mededeling aan de verzoeker, onder vermelding van de termijn binnen welke de beschikking alsnog moet worden gegeven.
5. Indien het bestuursorgaan heeft besloten informatie te verstrekken, wordt de informatie verstrekt tegelijk met de bekendmaking van het besluit, tenzij naar verwachting een belanghebbende bezwaar daar tegen heeft, in welk geval de informatie niet eerder wordt verstrekt dan twee weken nadat de beslissing is bekendgemaakt.
6. Voor zover het verzoek betrekking heeft op het verstrekken van milieu-informatie:
    a. bedraagt de uiterste beslistermijn in afwijking van het eerste lid twee weken indien het bestuursorgaan voornemens is de milieu-informatie te verstrekken terwijl naar verwachting een belanghebbende daar bezwaar tegen heeft;
    b. kan de beslissing slechts worden verdaagd op grond van het tweede lid, indien de omvang of de gecompliceerdheid van de milieu-informatie een verlenging rechtvaardigt;
    c. zijn het derde en vierde lid niet van toepassing.

Artikel 7

1. Het bestuursorgaan verstrekt de informatie met betrekking tot de documenten die de verlangde informatie bevatten door:
    a. kopie ervan te geven of de letterlijke inhoud ervan in andere vorm te verstrekken,
    b. kennisneming van de inhoud toe te staan,
    c. een uittreksel of een samenvatting van de inhoud te geven, of
    d. inlichtingen daaruit te verschaffen.
2. Het bestuursorgaan verstrekt de informatie in de door de verzoeker verzochte vorm, tenzij:
    a. het verstrekken van de informatie in die vorm redelijkerwijs niet gevergd kan worden;
    b. de informatie reeds in een andere, voor de verzoeker gemakkelijk toegankelijke vorm voor het publiek beschikbaar is.
3. Indien het verzoek betrekking heeft op milieu-informatie als bedoeld in artikel 19.1a, eerste lid, onder b, van de Wet milieubeheer, verstrekt het bestuursorgaan, zo nodig, en indien deze informatie voorhanden is, tevens informatie over de methoden die zijn gebruikt bij het samenstellen van eerstbedoelde informatie.

Artikel 10

1. Het verstrekken van informatie ingevolge deze wet blijft achterwege voor zover dit:
    a. de eenheid van de Kroon in gevaar zou kunnen brengen;

b. de veiligheid van de Staat zou kunnen schaden;
c. bedrijfs- en fabricagegegevens betreft, die door natuurlijke personen of rechtspersonen vertrouwelijk aan de overheid zijn meegedeeld;
d. persoonsgegevens betreft als bedoeld in paragraaf 2 van hoofdstuk 2 van de Wet bescherming persoonsgegevens, tenzij de verstrekking kennelijk geen inbreuk op de persoonlijke levenssfeer maakt.

2. Het verstrekken van informatie ingevolge deze wet blijft eveneens achterwege voor zover het belang daarvan niet opweegt tegen de volgende belangen:
a. de betrekkingen van Nederland met andere staten en met internationale organisaties;
b. de economische of financiële belangen van de Staat, de andere publiekrechtelijke lichamen of de in artikel 1a, onder c en d, bedoelde bestuursorganen;
c. de opsporing en vervolging van strafbare feiten;
d. inspectie, controle en toezicht door bestuursorganen;
e. de eerbiediging van de persoonlijke levenssfeer;
f. het belang, dat de geadresseerde erbij heeft als eerste kennis te kunnen nemen van de informatie;
g. het voorkomen van onevenredige bevoordeling of benadeling van bij de aangelegenheid betrokken natuurlijke personen of rechtspersonen dan wel van derden.

3. Het tweede lid, aanhef en onder e, is niet van toepassing voorzover de betrokken persoon heeft ingestemd met openbaarmaking.

4. Het eerste lid, aanhef en onder c en d, het tweede lid, aanhef en onder e, en het zevende lid, aanhef en onder a, zijn niet van toepassing voorzover het milieu-informatie betreft die betrekking heeft op emissies in het milieu. Voorts blijft in afwijking van het eerste lid, aanhef en onder c, het verstrekken van milieu-informatie uitsluitend achterwege voorzover het belang van openbaarmaking niet opweegt tegen het daar genoemde belang.

5. Het tweede lid, aanhef en onder b, is van toepassing op het verstrekken van milieu-informatie voor zover deze handelingen betreft met een vertrouwelijk karakter.

6. Het tweede lid, aanhef en onder g, is niet van toepassing op het verstrekken van milieu-informatie.

7. Het verstrekken van milieu-informatie ingevolge deze wet blijft eveneens achterwege voorzover het belang daarvan niet opweegt tegen de volgende belangen:
a. de bescherming van het milieu waarop deze informatie betrekking heeft;
b. de beveiliging van bedrijven en het voorkomen van sabotage.

8. Voorzover het vierde lid, eerste volzin, niet van toepassing is, wordt bij het toepassen van het eerste, tweede en zevende lid op milieu-informatie in aanmerking genomen of deze informatie betrekking heeft op emissies in het milieu.

Artikel 11

1. In geval van een verzoek om informatie uit documenten, opgesteld ten behoeve van intern beraad, wordt geen informatie verstrekt over daarin opgenomen persoonlijke beleidsopvattingen.

2. Over persoonlijke beleidsopvattingen kan met het oog op een goede en democratische bestuursvoering informatie worden verstrekt in niet tot personen herleidbare vorm. Indien degene die deze opvattingen heeft geuit of zich erachter heeft gesteld, daarmee heeft ingestemd, kan de informatie in tot personen herleidbare vorm worden verstrekt.

3. Met betrekking tot adviezen van een ambtelijke of gemengd samengestelde adviescommissie kan het verstrekken van informatie over de daarin opgenomen persoonlijke beleidsopvattingen

plaatsvinden, indien het voornemen daartoe door het bestuursorgaan dat het rechtstreeks aangaat aan de leden van de adviescommissie voor de aanvang van hun werkzaamheden kenbaar is gemaakt.
4. In afwijking van het eerste lid wordt bij milieu-informatie het belang van de bescherming van de persoonlijke beleidsopvattingen afgewogen tegen het belang van openbaarmaking. Informatie over persoonlijke beleidsopvattingen kan worden verstrekt in niet tot personen herleidbare vorm. Het tweede lid, tweede volzin, is van overeenkomstige toepassing.

Bijlage 2 – Inventarislijst *<gebruiken wanneer meerdere documenten onder het Wob-verzoek vallen. Indien mogelijk invullen op chronologische volgorde>*

Nr.	Document	Beoordeling	Wob
1.	Mora melding 52380 afval	Gedeeltelijk openbaar	10.2.e
2.	Mora melding 82703 overlast werkzaamheden	Gedeeltelijk openbaar	10.2.e
3.	Mora melding 86664 zwerfafval	Gedeeltelijk openbaar	10.2.e
4.	Mora melding 115153 stremming rijweg	Gedeeltelijk openbaar	10.2.e
5.	Mora melding 140144 overlast werkzaamheden	Gedeeltelijk openbaar	10.2.e
6.	Mora melding 140642 overlast werkzaamheden	Gedeeltelijk openbaar	10.2.e
7.	Mora melding 141308 reclame Herengracht 242	Gedeeltelijk openbaar	10.2.e
8.	Diverse Whats-app berichten Herengracht 242	Gedeeltelijk openbaar	10.2.e
9.	Mailwisseling maart 2019 inspectie Herengracht 242	Gedeeltelijk openbaar	10.2.e
10.	Mail 23-03-2019 overlast bouwwerkzaamheden	Gedeeltelijk openbaar	10.2.e
11.	Mail 24-03-20019 bouwwerkzaamheden zondag	Gedeeltelijk openbaar	10.2.e
12.	Mail 25-03-2019 zwerfafval Herengracht 242	Gedeeltelijk openbaar	10.2.e
13.	Mail 25-03-2019 overlast auto	Gedeeltelijk openbaar	10.2.e
14.	Mail 25-03-2019 werkzaamheden	Gedeeltelijk openbaar	10.2.e
15.	Mail 25-03-2019 werkzaamheden	Gedeeltelijk openbaar	10.2.e
16.	Mail 25-03-2019 overlast werkzaamheden	Gedeeltelijk openbaar	10.2.e
17.	Mail 28-03-2019 overlast werkzaamheden Gasthuismolensteeg 10	Gedeeltelijk openbaar	10.2.e
18.	Mail 28-03-2019 vervolg overlast werkzaamheden Gasthuismolensteeg 10	Gedeeltelijk openbaar	10.2.e
19.	Mail 17-04-2019 mail inzake mora melding 140642	Gedeeltelijk openbaar	10.2.e
20.	Mail 17-04-2019 inzake steiger Herengracht 242	Gedeeltelijk openbaar	10.2.e

Melding 52380

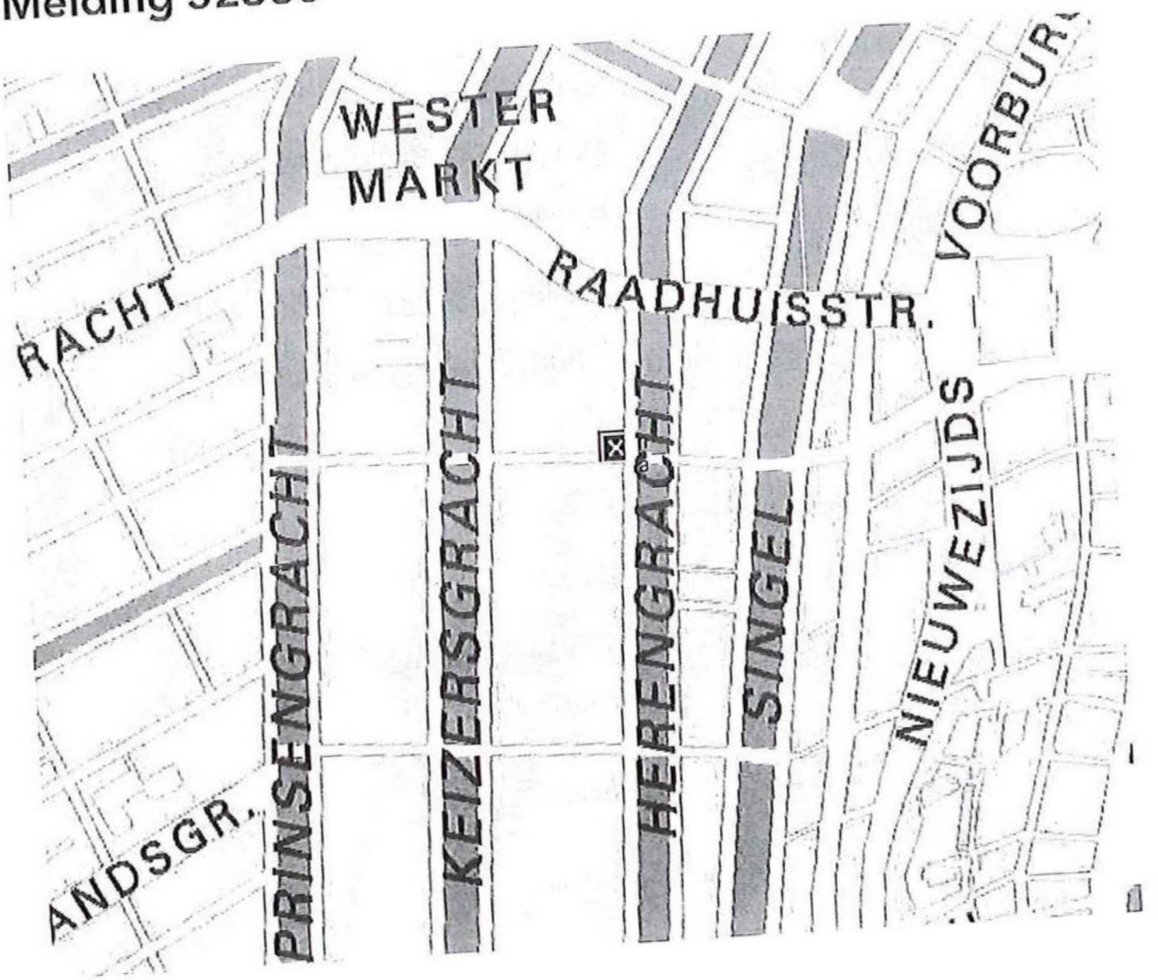

Datum	29-10-2018
Tijd	13:39
Datum overlast	29-10-2018
Tijd overlast	13:39
Urgentie	Normaal
Hoofdcategorie	Afval
Subcategorie	Grofvuil

Omschrijving	Tijdens de verbouwing van Herengracht 242 hebben de werklui 2 emmers met cement resten en een stuk beton achter een boom geplaatst. Dit staat er nu al geruime tijd en wordt door voorbijgangers gevuld met hun afval. Emmers zijn te zwaar om bij het huisafval te plaatsen. Beton rand voor de boom en schijf tegen de afzetting van de gracht uiteraard ook.
Aanvullende kenmerken	
Stadsdeel	Centrum
Locatie	Herengracht 242-H 1016BT Amsterdam
Email	
Telefoonnummer	
Bron	public-api
Verantwoordelijke afdeling	ASC, AEG, CCA
Telefoonnummer	

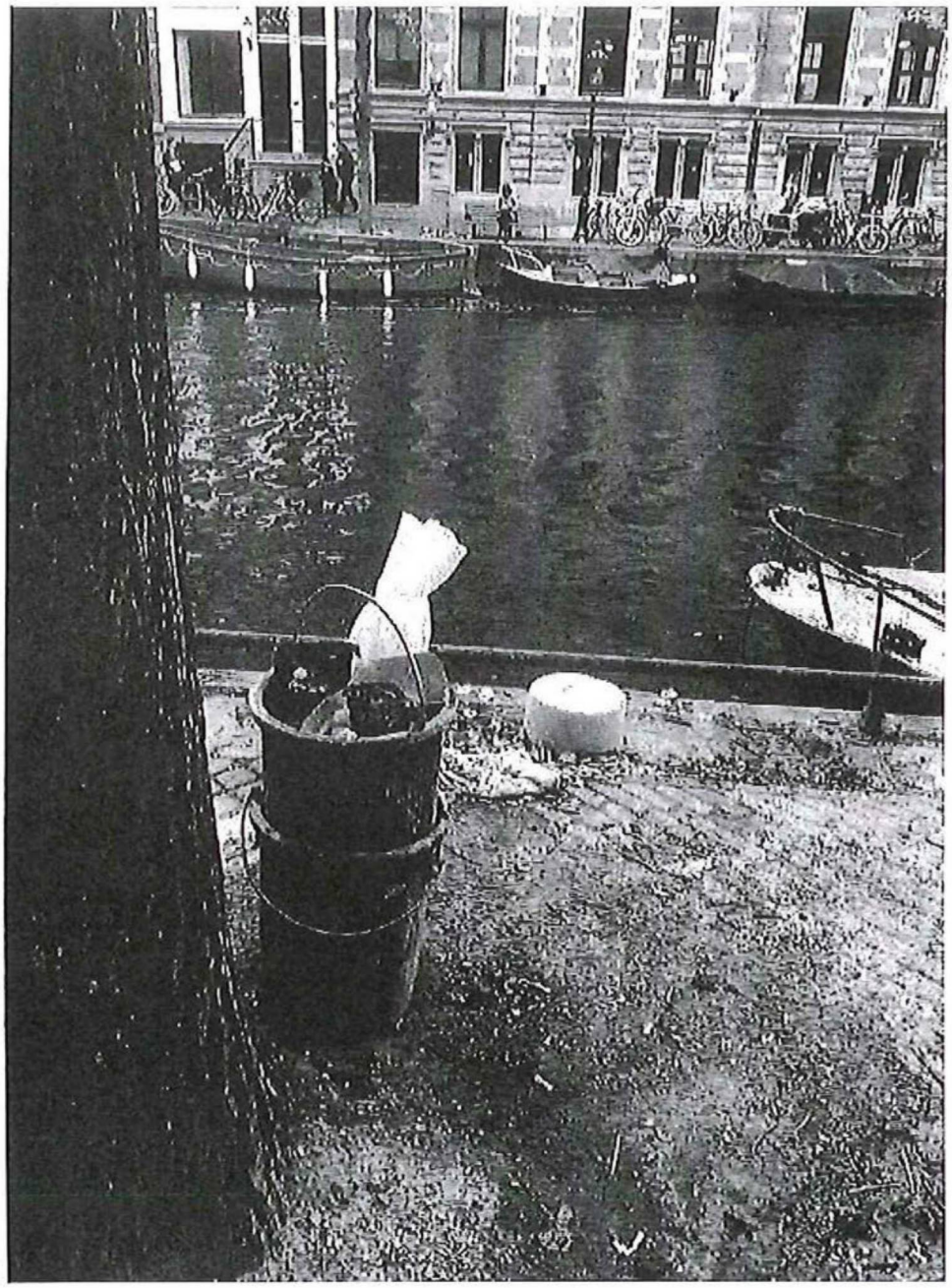

Datum	Tijd	Status	Omschrijving	Gebruiker
29-10-2018	13:39	Gemeld		
30-10-2018	08:27	In afwachting van behandeling	Melding staat op de lijst voor grof vuil van 31-10-2018; dank voor de melding voor het ophalen van grofvuil moet altijd een afspraak worden gemaakt via 14020 of via internet.	[redacted]
07-11-2018	08:14	Afgehandeld	Melding staat op de lijst voor grof vuil van 31-10-2018;	

Datum	Tijd	Status	Omschrijving	Gebruiker
			dank voor de melding voor het ophalen van grofvuil moet altijd een afspraak worden gemaakt via 14020 of via internet.	

Datum	Tijd	Notitie	Gebruiker

Melding 82703

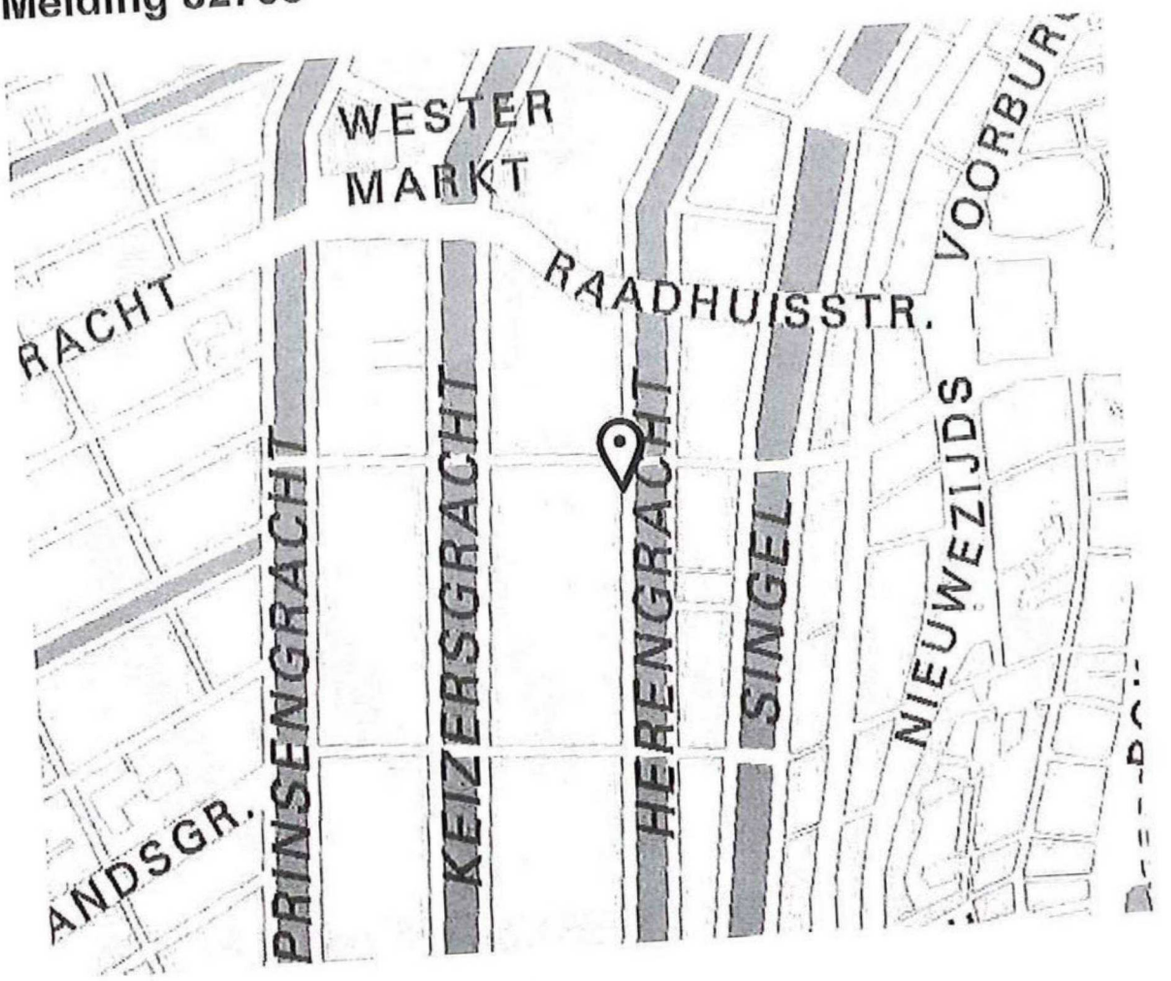

Datum	20-12-2018
Tijd	09:32
Datum overlast	20-12-2018
Tijd overlast	09:32
Urgentie	Normaal
Hoofdcategorie	Overlast In de openbare ruimte
Subcategorie	Hinderlijk geplaatst object

Omschrijving	Sinds 6.45 uur zijn ze weer eens bezig op Herengracht 242, volgens mij aan bet verhuizen met een lift. Met veel lawaai uiteraard. Ze hebben een vergunning maar er staan vier auto's omheen met knipperlichten, ook al een uur. Op de brug, de stoep et cetera
Aanvullende kenmerken	
Stadsdeel	Centrum
Locatie	Herengracht 242-H 1016BT Amsterdam
Email	
Telefoonnummer	
Bron	public-api
Verantwoordelijke afdeling	ASC, CCA, THO
Telefoonnummer	

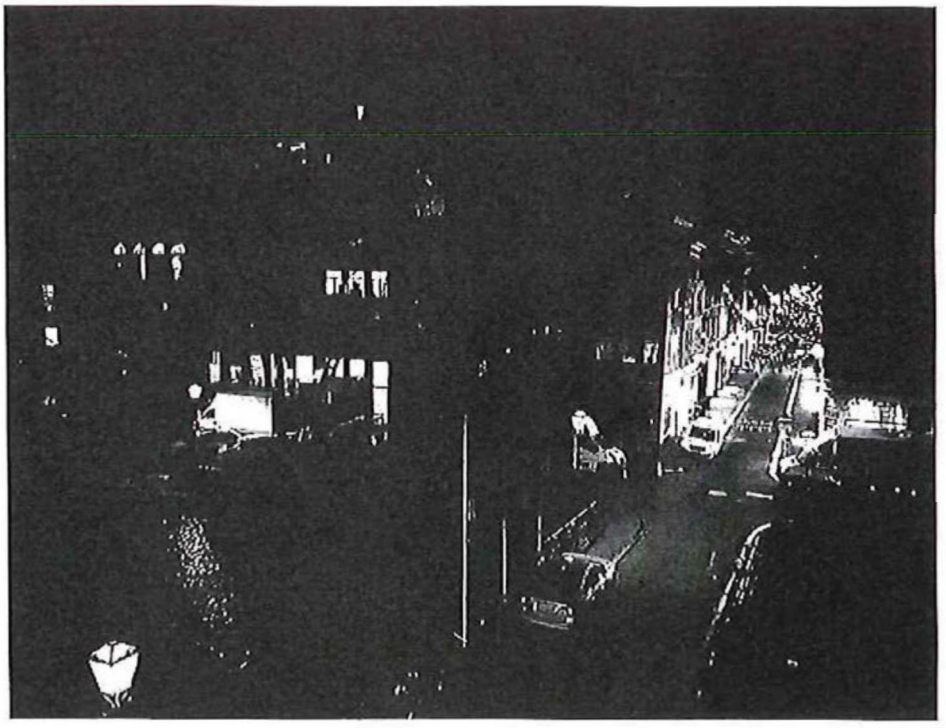

Datum	Tijd	Status	Omschrijving	Gebruiker
20-12-2018	09:32	Gemeld		

Datum	Tijd	Status	Omschrijving	Gebruiker
20-12-2018	09:57	Afgehandeld	Uw melding wordt meegenomen in de reguliere controle. Mochten er overtredingen worden aangetroffen dan zal er gehandhaafd worden.	

Datum	Tijd	Notitie	Gebruiker

Melding 86664

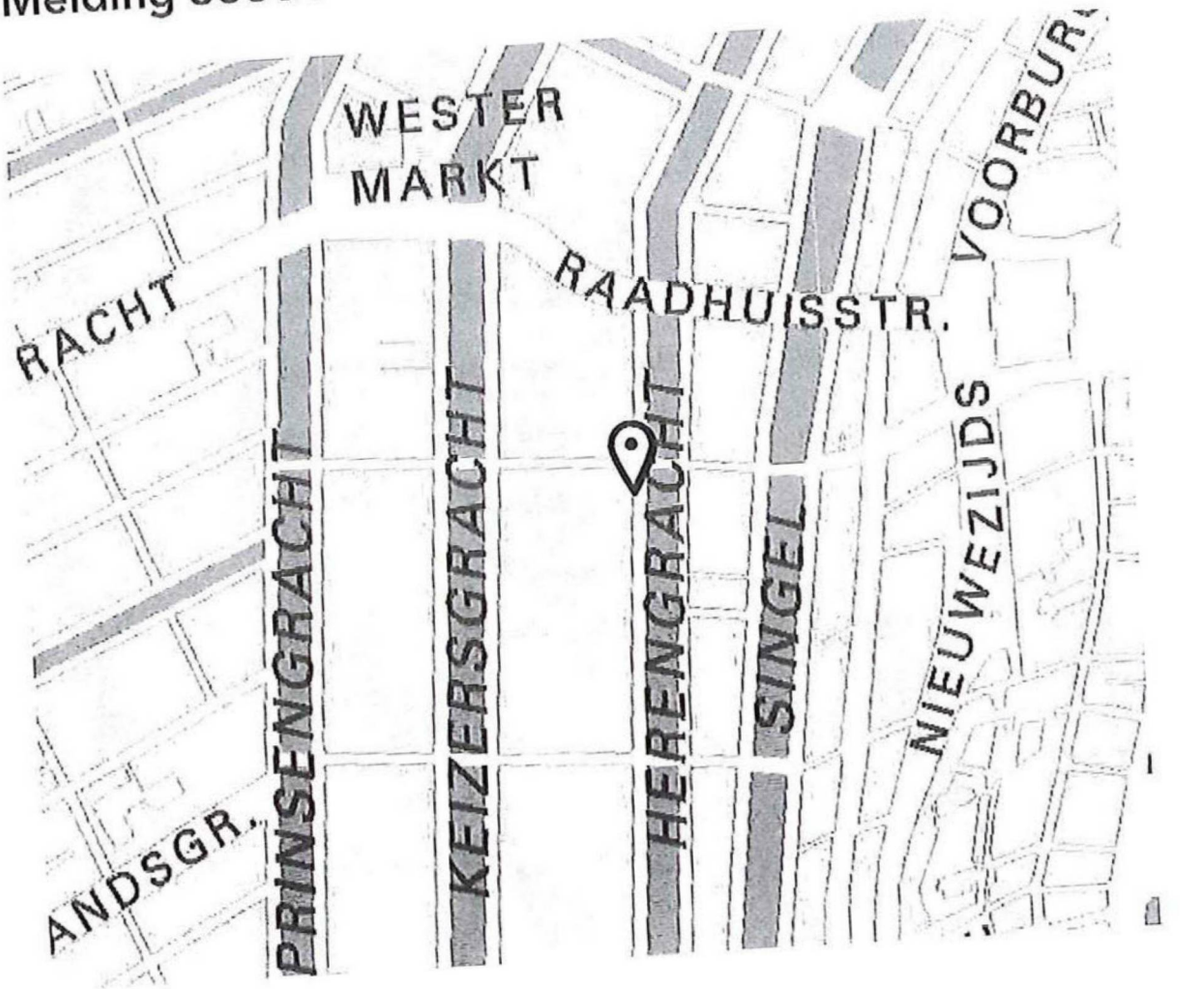

Datum	28-12-2018
Tijd	12:23
Datum overlast	28-12-2018
Tijd overlast	12:23
Urgentie	Normaal
Hoofdcategorie	Afval
Subcategorie	Puin / sloopafval

	Mijn eerdere melding 52380 is nog niet opgeruimd. Mijn melding luidde: Tijdens de verbouwing van Herengracht 242 hebben de werklui 2 emmers met cement resten en een stuk beton achter een boom geplaatst. Dit staat er nu al geruime tijd en wordt door voorbijgangers gevuld met hun afval. Emmers zijn te zwaar om bij het huisafval te plaatsen. Beton rand voor de boom en schijf tegen de afzetting van de gracht uiteraard ook. Dit afval trekt meer zwerfafval aan!
Omschrijving	
Aanvullende kenmerken	
Stadsdeel	Centrum
Locatie	Herengracht 242-H 1016BT Amsterdam
Email	
Telefoonnummer	
Bron	public-api
Verantwoordelijke afdeling	ASC, AEG, CCA
Telefoonnummer	

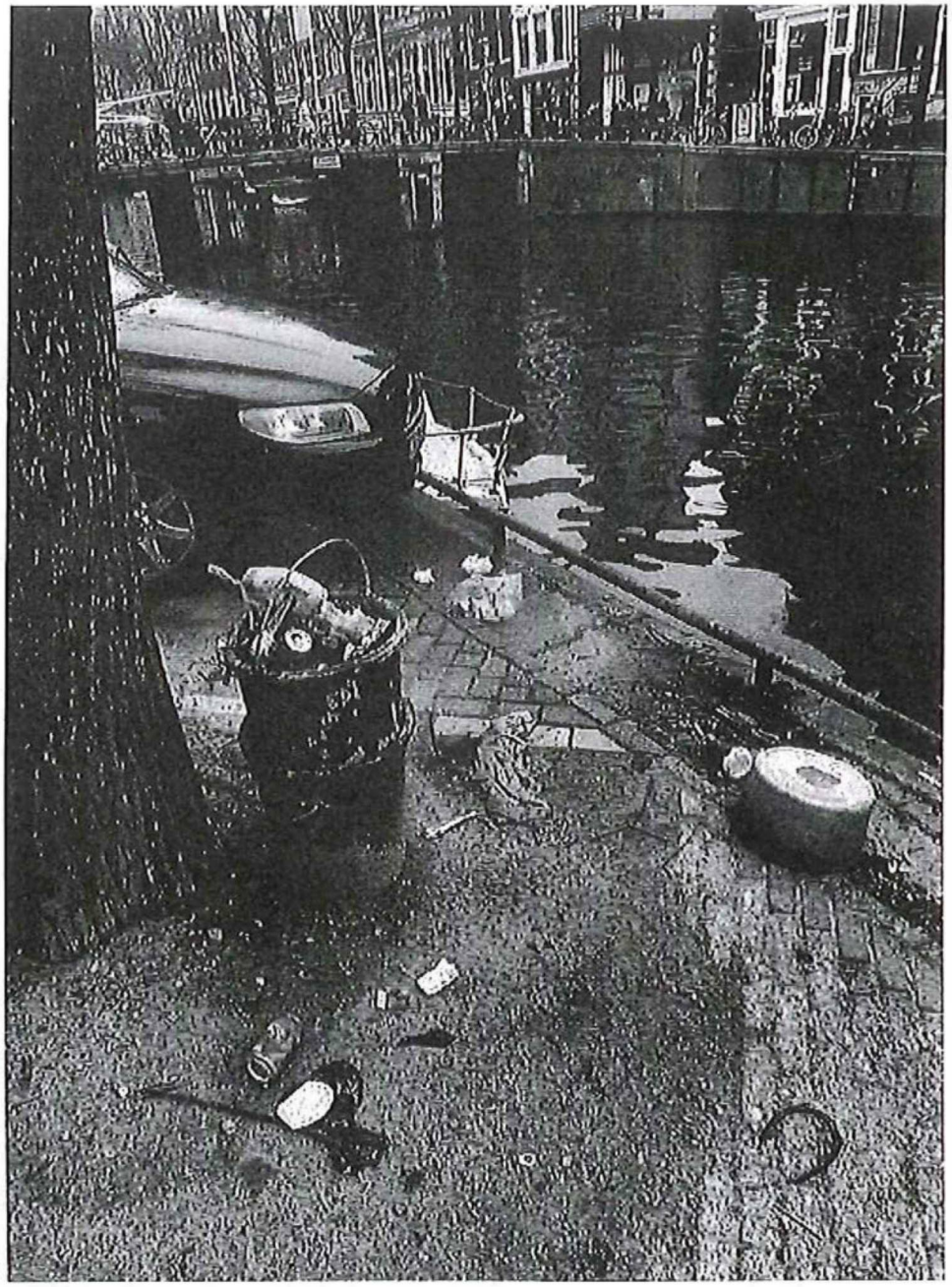

Datum	Tijd	Status	Omschrijving	Gebruiker
28-12-2018	12:23	Gemeld		
31-12-2018	07:48	In afwachting van behandeling		
24-01-2019	14:44	Afgehandeld	beste melder, dank voor uw melding. excuses voor de late administratieve afhandeling. maar het vuil is verwijderd.	

Datum	Tijd	Notitie	Gebruiker

Melding 115153

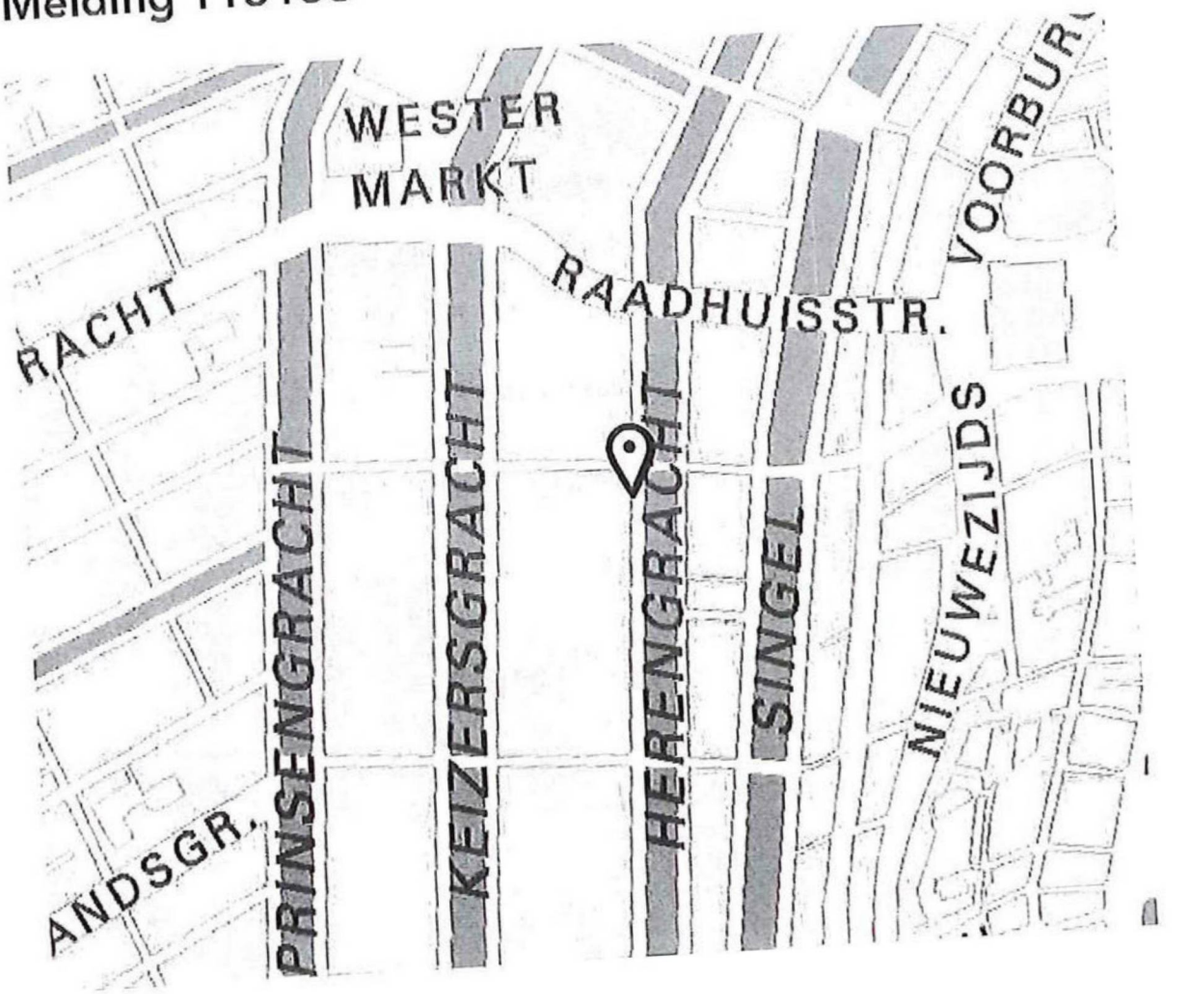

Datum	13-02-2019
Tijd	09:15
Datum overlast	13-02-2019
Tijd overlast	09:15
Urgentie	Normaal
Hoofdcategorie	Overlast in de openbare ruimte
Subcategorie	Overig openbare ruimte

Omschrijving	Klacht van de heer [redacted]. De rijweg wordt illegaal gestremd. Graag handhaven?
Aanvullende kenmerken	
Stadsdeel	Centrum
Locatie	Herengracht 242-2A 1016BT Amsterdam
Email	
Telefoonnummer	[redacted]
Bron	Meldkamer burger/ondernemer
Verantwoordelijke afdeling	ASC, CCA, STW, THO, VTH
Telefoonnummer	[redacted]

Datum	Tijd	Status	Omschrijving	Gebruiker
13-02-2019	09:15	Gemeld		
13-02-2019	12:10	Gemeld	Uw melding wordt meegenomen in de dagelijkse controle. Mochten er overtredingen worden aangetroffen dan zal er gehandhaafd worden. Zodra wij een terugkoppeling van onze handhavers hebben ontvangen, dan zullen wij de melding heropenen en u mededelen wat er met uw melding is gedaan.	[redacted]
13-02-2019	12:37	Afgehandeld	Uw melding wordt meegenomen in de dagelijkse controle. Mochten er overtredingen worden aangetroffen dan zal er gehandhaafd worden. Zodra wij een terugkoppeling van onze handhavers hebben ontvangen, dan zullen wij de melding heropenen en u mededelen wat er met uw melding is gedaan.	[redacted]

Melding 140144

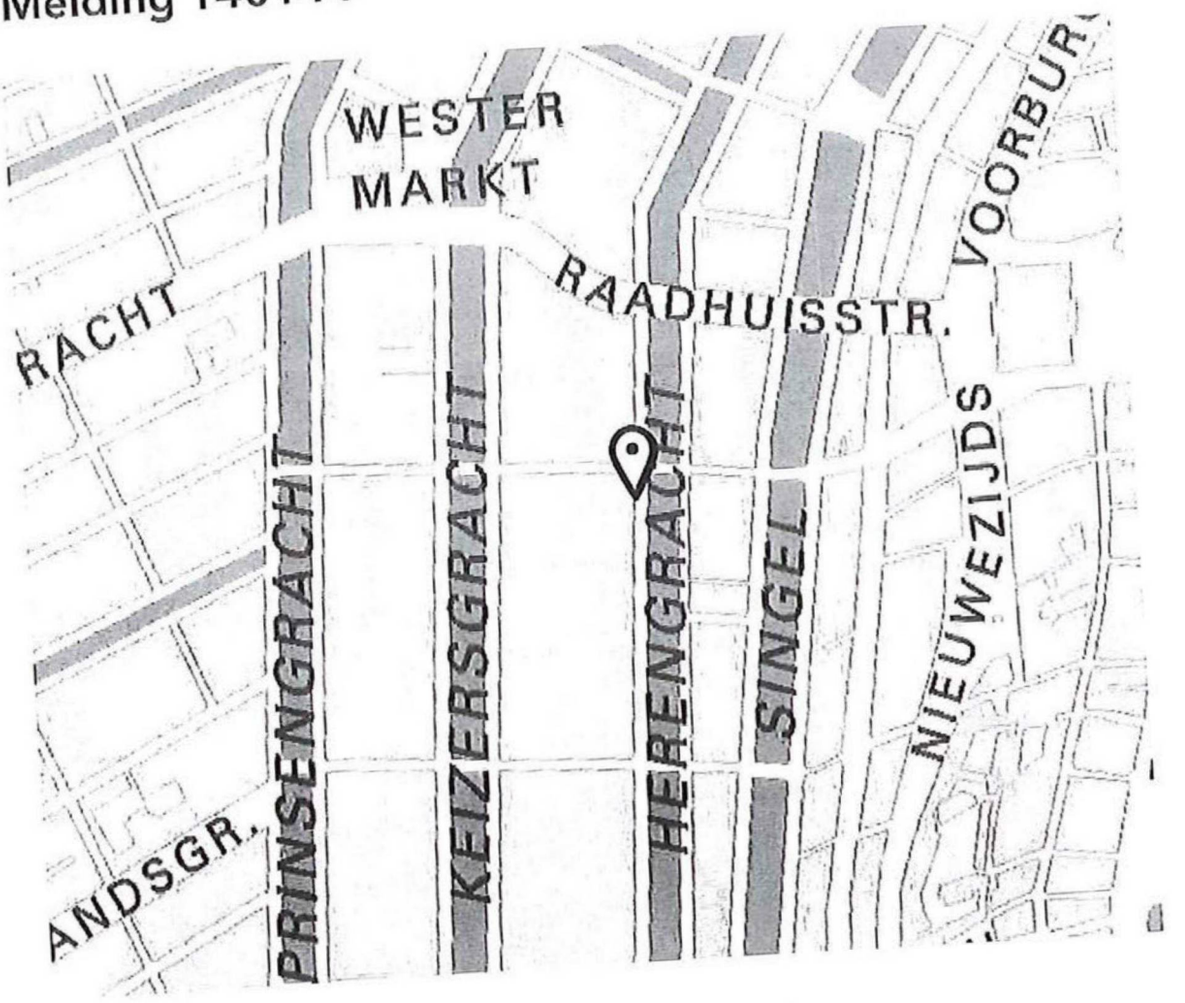

Datum	24-03-2019
Tijd	10:26
Datum overlast	24-03-2019
Tijd overlast	10:26
Urgentie	Normaal
Hoofdcategorie	Overlast in de openbare ruimte
Subcategorie	Bouw- / sloopoverlast

Omschrijving	De aannemer werkt op zondag. Is niet toegestaan. De bouwinspecteur werkt alleen van ma-vr. Hoe kan er wél gehandhaafd worden?
Aanvullende kenmerken	
Stadsdeel	Centrum
Locatie	Herengracht 242-H 1016BT Amsterdam
Email	
Telefoonnummer	[redacted]
Bron	public-api
Verantwoordelijke afdeling	ASC, CCA, VTH
Telefoonnummer	[redacted]

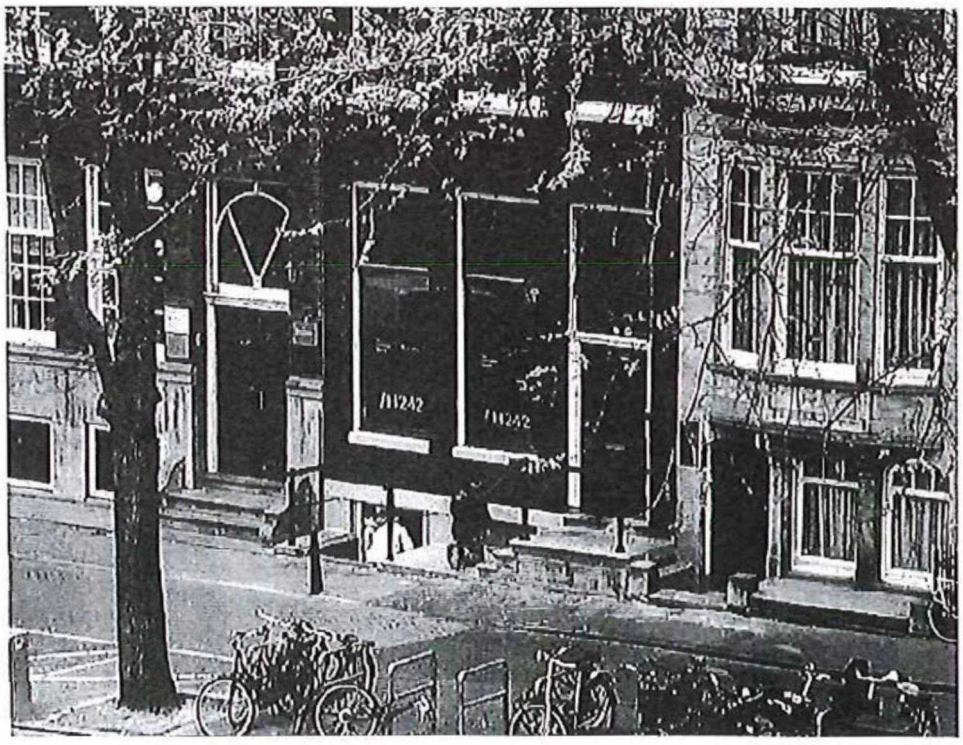

Datum	Tijd	Status	Omschrijving	Gebruiker
24-03-2019	10:26	Gemeld		
26-03-2019	09:30	In afwachting van behandeling		ı.nl

Datum	Tijd	Status	Omschrijving	Gebruiker
23-04-2019	07:40	Afgehandeld	Uw melding is doorgestuurd naar de afdeling Bouw, mevrouw Meldingen worden geanalyseerd en op basis daarvan wordt de inzet bepaald. De bouwinspecteur kan hierover contact me' u opnemen. Mocht u zelf contact op willen nemen met bovengenoemde inspecteur, dan kunt u bellen met (7. Of via de mail naar ProcesunitTH@centrum.amsterdam.nl	[redacted]

Datum	Tijd	Notitie	Gebruiker

Melding 140642

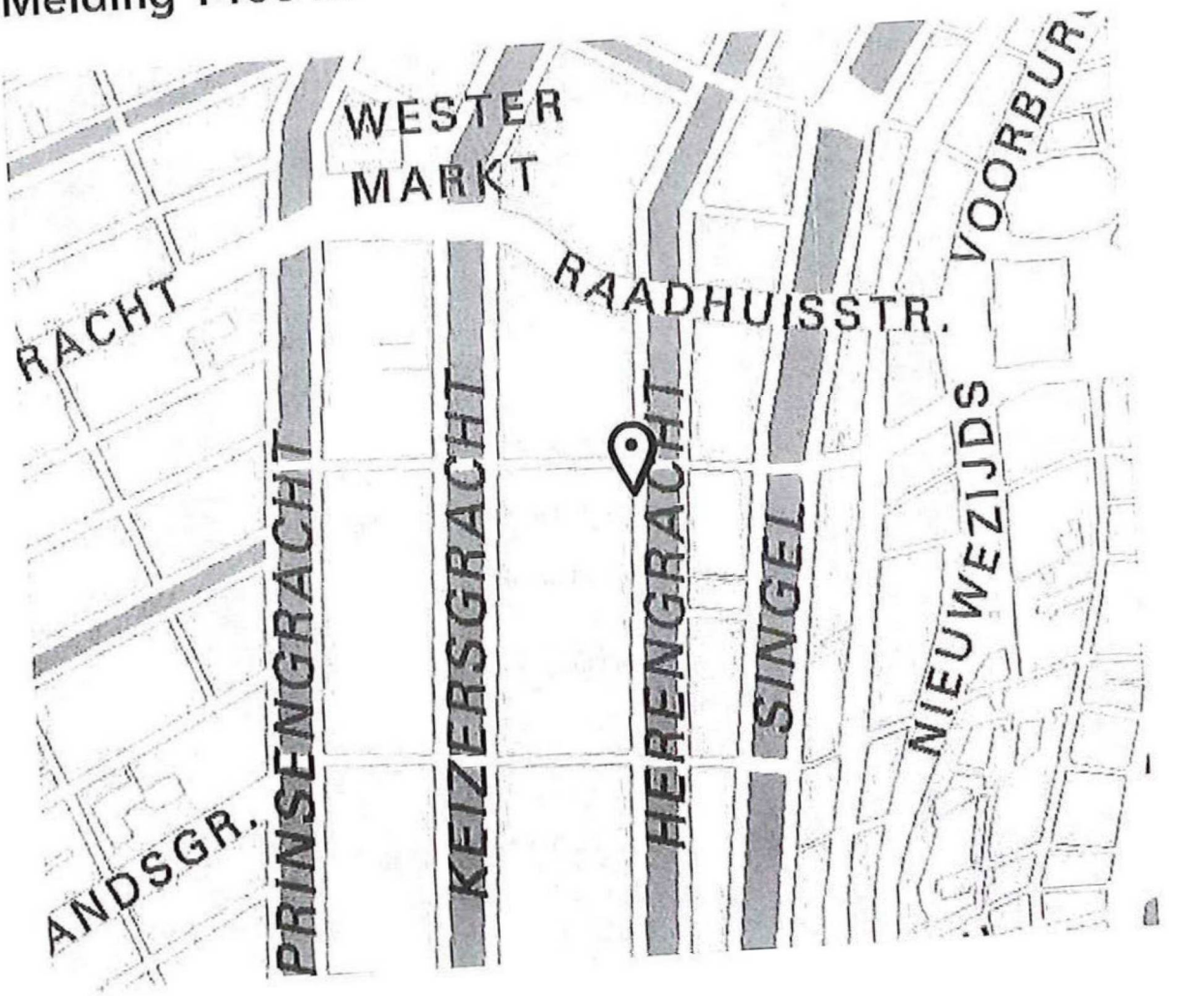

Datum	25-03-2019
Tijd	10:38
Datum overlast	25-03-2019
Tijd overlast	10:38
Urgentie	Normaal
Hoofdcategorie	Overlast in de openbare ruimte
Subcategorie	Overig openbare ruimte

Omschrijving	Op de Herengracht 242 komen klachten binnen van werkzaamheden aan het perceel. Er wordt zonder vergunning op de openbare ruimte gewerkt. Ook op zaterdag en zondag. Er zijn ook kartonnen dozen achtergelaten. Auto's worden op het voetpad geparkeerd.
Aanvullende kenmerken	
Stadsdeel	Centrum
Locatie	Herengracht 242-2A 1016BT Amsterdam
Email	
Telefoonnummer	
Bron	public-api
Verantwoordelijke afdeling	ASC, CCA, STW, THO, VTH
Telefoonnummer	[redacted]

Datum	Tijd	Status	Omschrijving	Gebruiker
25-03-2019	10:38	Gemeld		
25-03-2019	10:57	Afgehandeld	Uw melding wordt meegenomen in de dagelijkse controle. Mochten er overtredingen worden aangetroffen dan zal er gehandhaafd worden. Zodra wij een terugkoppeling van onze handhavers hebben ontvangen, dan zullen wij de melding heropenen en u mededelen wat er met uw melding is gedaan.	
28-03-2019	15:04	Heropend	.	
28-03-2019	15:05	Afgehandeld	Handhaving is op 25 maart 2019 ter plaatse	

Datum	Tijd	Status	Omschrijving	Gebruiker
			geweest. Daar waren daar bouwvakkers bezig met grondwerkzaamheden. De handhavers hebben de bouwvakkers aangesproken op de bussen.	

Datum	Tijd	Notitie	Gebruiker

Melding 141308

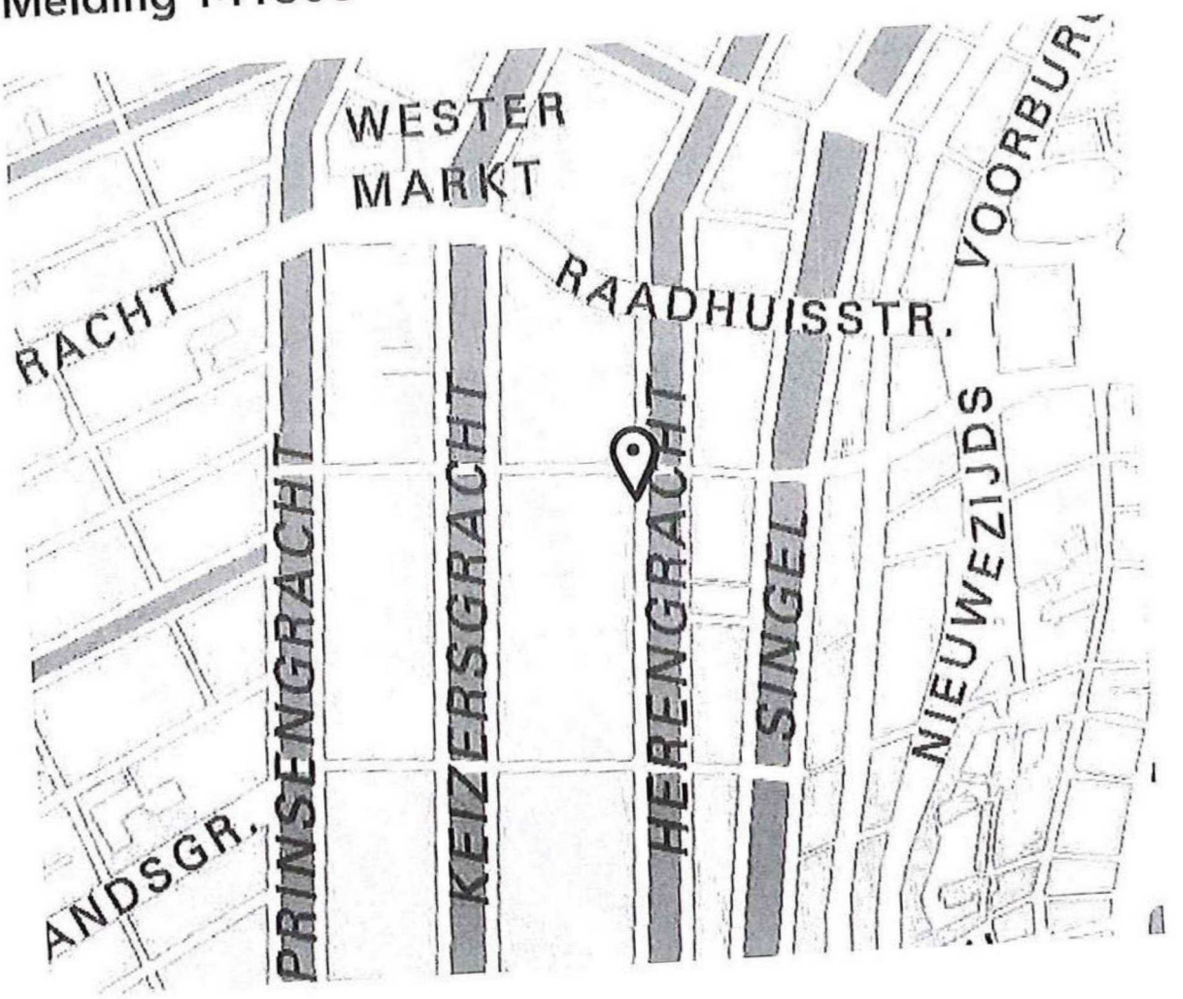

Datum	26-03-2019
Tijd	09:11
Datum overlast	26-03-2019
Tijd overlast	09:11
Urgentie	Normaal
Hoofdcategorie	Overlast in de openbare ruimte
Subcategorie	Overig openbare ruimte

Omschrijving	Volgens de APV mag een onroerend goed niet worden gebruikt om reclame te voeren. Dit gebeurt al weken bij Herengracht 242. Graag actie!
Aanvullende kenmerken	
Stadsdeel	Centrum
Locatie	Herengracht 242-H 1016BT Amsterdam
Email	
Telefoonnummer	
Bron	public-api
Verantwoordelijke afdeling	ASC, CCA, STW, THO, VTH
Telefoonnummer	[redacted]

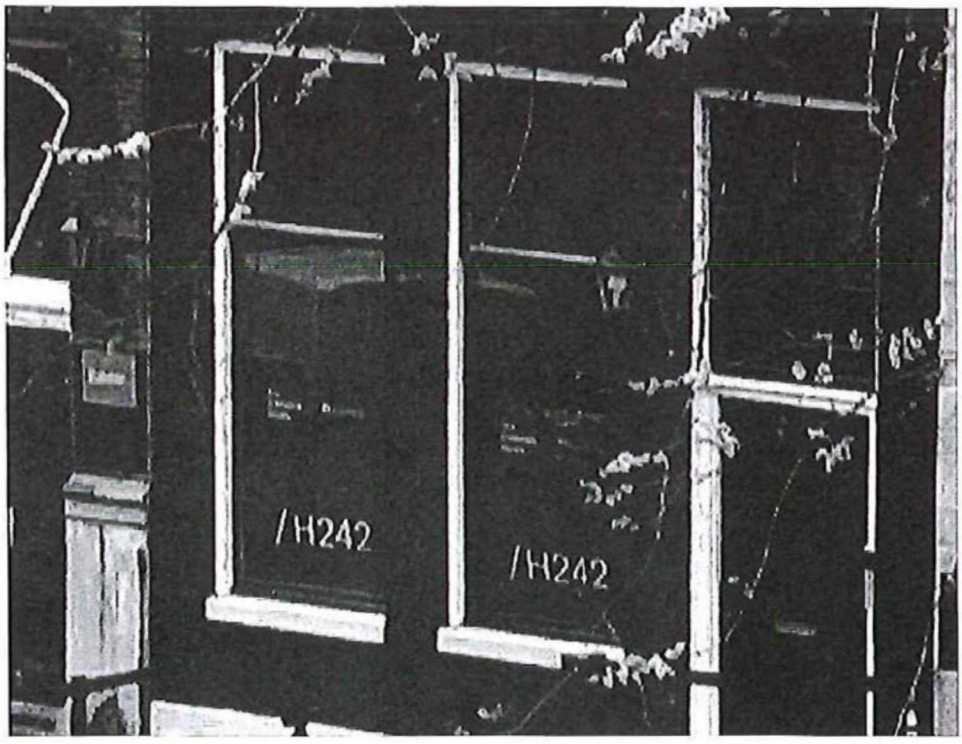

Datum	Tijd	Status	Omschrijving	Gebruiker
26-03-2019	09:11	Gemeld		
27-03-2019	08:07	In behandeling		

Datum	Tijd	Status	Omschrijving	Gebruiker
29-03-2019	10:23	Afgehandeld	Uw melding wordt meegenomen in de dagelijkse controle. Mochten er overtredingen worden aangetroffen dan zal er gehandhaafd worden.	c

Datum	Tijd	Notitie	Gebruiker

Melding 149579

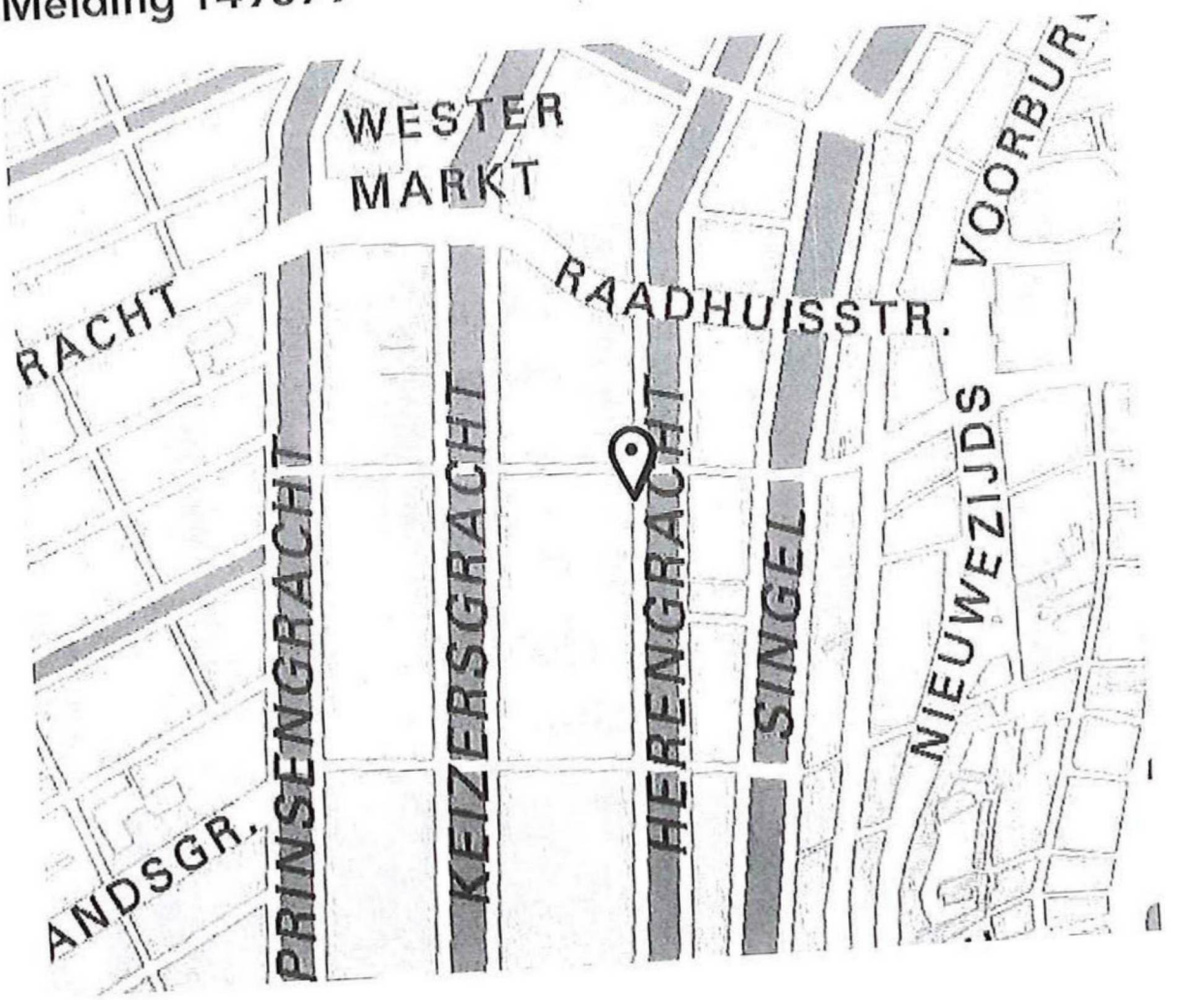

Datum	06-04-2019
Tijd	09:26
Datum overlast	06-04-2019
Tijd overlast	09:26
Urgentie	Normaal
Hoofdcategorie	Overlast Bedrijven en Horeca
Subcategorie	Overig horeca/bedrijven

Omschrijving	Op Herengracht 242 staan al maanden twee reclameborden achter de ramen. Dit is iets toegestaan. Graag handhaven.
Aanvullende kenmerken	
Stadsdeel	Centrum
Locatie	Herengracht 242-H 1016BT Amsterdam
Email	
Telefoonnummer	
Bron	public-api
Verantwoordelijke afdeling	ASC, CCA, THO, VTH
Telefoonnummer	

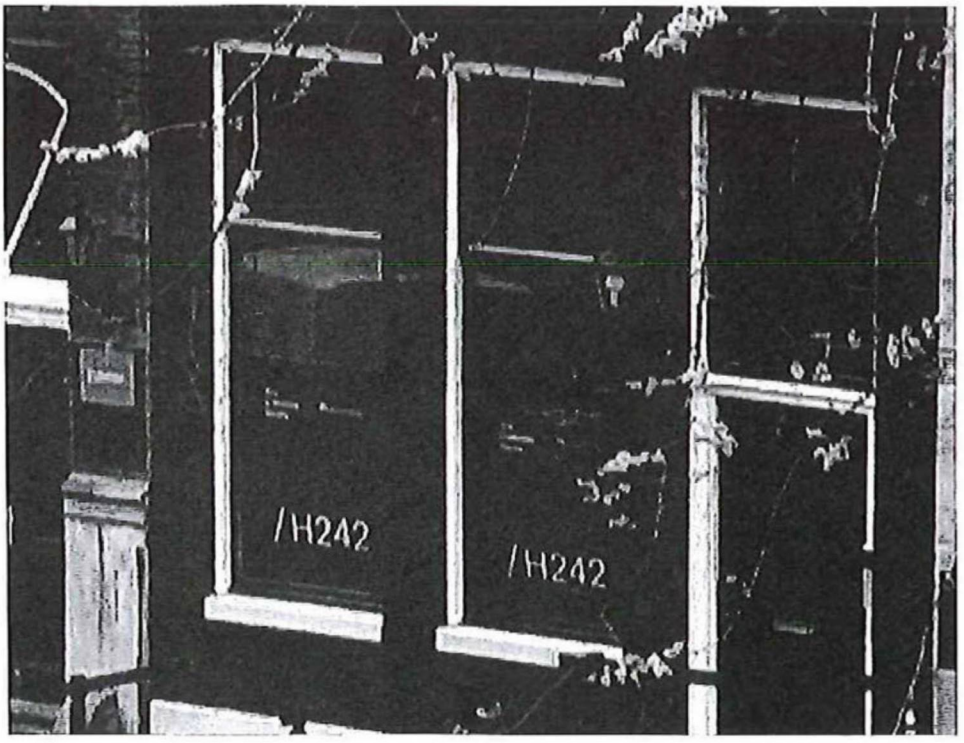

Datum	Tijd	Status	Omschrijving	Gebruiker
06-04-2019	09:26	Gemeld		
08-04-2019	08:18	Afgehandeld	Dank voor uw melding. De afdeling Gebruik kan helaas geen	

Datum	Tijd	Status	Omschrijving	Gebruiker
			prio geven aan uw melding o.b.v. capaciteit tekort. Wel is er gekeken maar aangezien dit een kleine overtreding is heeft de afdeling gebruik besloten om dit (2 kleine borden voor het raam) geen prio te geven.	

Datum	Tijd	Notitie	Gebruiker

9

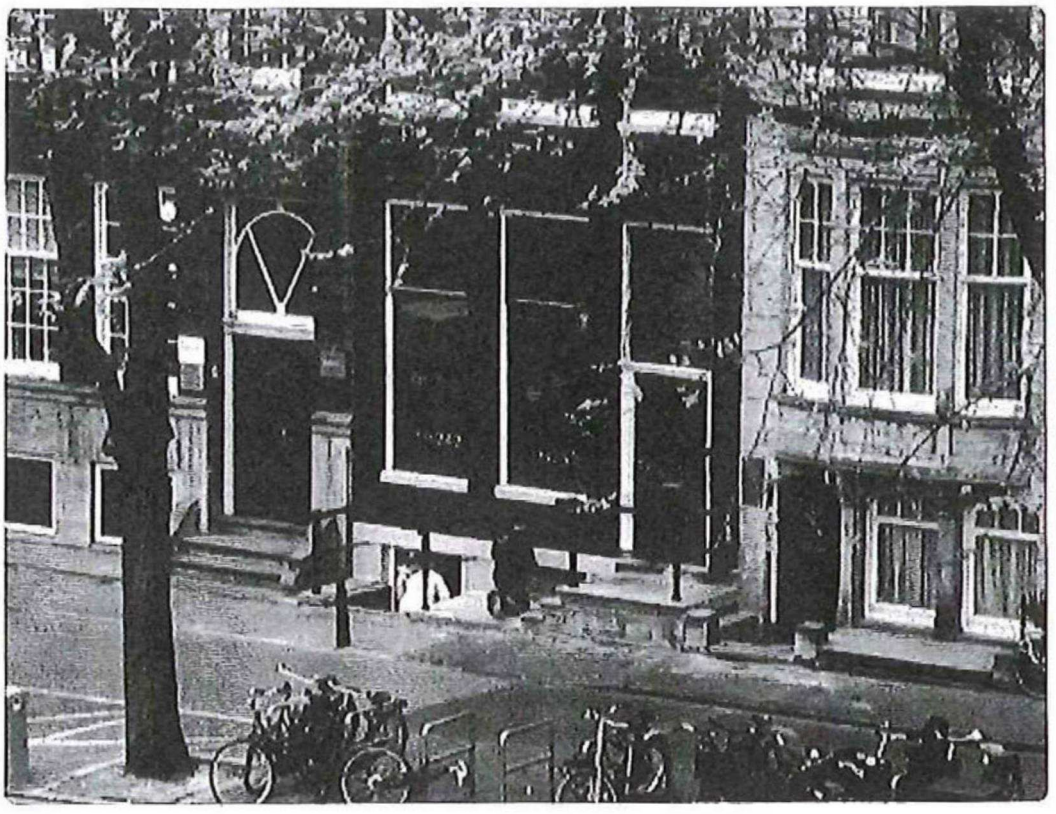

Er wordt op zondag gewerkt bij Herengracht 242. Dit is niet toegestaan! 09:58

Ik heb zelf maar weer de eigenaar en aannemer geïnformeerd. Hoon is mijn deel. Dit is écht een taak van de gemeente, [redacted]! 10:12

En ik hoor graag nog hoe het gesprek bij Herengracht 249 is verlopen. 10:13

25 MAART 2019

22:55

25 MAART 2019

Het is de inspecteur niet gelukt om het pand 249 binnen te komen. Verder heb ik met de inspecteur van 242 gesproken en hij neemt het, werken op zondag, opnemen met de eigenaar. Aanstaande vrijdag zal 242 definitief opgeleverd worden. Vwb 244, de steiger mag afgebroken worden op zaterdag. Voor het parkeren zal ik bij [redacted] checken of hij, als aanspreekpunt voor u, dit heeft doorgegeven aan onze handhavers op straat. Vriendelijke groet [redacted]

07:26 ✓✓

Dag [redacted], het is alleen praten, praten, praten en dat al meer dan DRIE jaar.... ik ben dit spuugzat! 07:33

En zagen op een parkeervak mag ook niet 07:38

Dat zijn al weer twee overtredingen 07:38

22:55

07:26 ✓✓

Dag [redacted], het is alleen praten, praten, praten en dat al meer dan DRIE jaar.... ik ben dit spuugzat! 07:33

En zagen op een parkeervak mag ook niet 07:38

Dat zijn al weer twee overtredingen 07:38

Ik neem contact op met [redacted]. 07:39 ✓✓

2 APRIL 2019

Dag [redacted]a. Heb je al nieuws over Herengracht 242, Herengracht 244, Herengracht 249 en Gasthuismolensteeg 10? 16:06

Herengracht 242 is opgeleverd en aan de gevel zijn idd schilderwerkzaamheden uitgevoerd. Herengracht 244, betrof het verwijderen van een steiger op zaterdag. Dat mag en over het

07:26 ✓✓

Dag [redacted], het is alleen praten, praten, praten en dat al meer dan DRIE jaar.... ik ben dit spuugzat! 07:33

En zagen op een parkeervak mag ook niet 07:38

Dat zijn al weer twee overtredingen 07:38

Ik neem contact op met [redacted] 07:39 ✓✓

2 APRIL 2019

Dag [redacted]. Heb je al nieuws over Herengracht 242, Herengracht 244, Herengracht 249 en Gasthuismolensteeg 10? 16:06

Herengracht 242 is opgeleverd en aan de gevel zijn idd schilderwerkzaamheden uitgevoerd. Herengracht 244, betrof het verwijderen van een steiger op zaterdag. Dat mag en over het

22:55

2 APRIL 2019

Dag [redacted]. Heb je al nieuws over Herengracht 242, Herengracht 244, Herengracht 249 en Gasthuismolensteeg 10? 16:06

Herengracht 242 is opgeleverd en aan de gevel zijn idd schilderwerkzaamheden uitgevoerd. Herengracht 244, betrof het verwijderen van een steiger op zaterdag. Dat mag en over het parkeren is [redacted] ingelicht. Hij heeft dit doorgezet. Herengracht 249 zijn geen werkzaamheden geconstateerd. 247 wel. Inspecteur [redacted] zal hier toezicht houden. Gasthuismolensteeg 10 is de eigenaar aangesproken en we zijn met onze juridisch medewerker aan het onderzoek of we met een preventieve dwangsom kunnen werken. Dit is ook aan de eigenaar medegedeeld. Hoe dit vorm krijgt is op dit moment niet helemaal

Gasthuismolensteeg 10? 16:06

Herengracht 242 is opgeleverd en aan de gevel zijn idd schilderwerkzaamheden uitgevoerd. Herengracht 244, betrof het verwijderen van een steiger op zaterdag. Dat mag en over het parkeren is [redacted] ingelicht. Hij heeft dit doorgezet. Herengracht 249 zijn geen werkzaamheden geconstateerd. 247 wel. Inspecteur [redacted] zal hier toezicht houden. Gasthuismolensteeg 10 is de eigenaar aangesproken en we zijn met onze juridisch medewerker aan het onderzoek of we met een preventieve dwangsom kunnen werken. Dit is ook aan de eigenaar medegedeeld. Hoe dit vorm krijgt is op dit moment niet helemaal duidelijk. Groet [redacted]

16:18 ✓✓

Dank voor alle info. Aangenaam verrast, [redacted] Fijn zo. 18:56

10.

Van:
Verzonden: donderdag 18 april 2019 8:50
Aan:
Onderwerp: FW: Inspectie Herengracht 244

Van:
Verzonden: donderdag 14 maart 2019 10:53
Aan:
CC:
Onderwerp: RE: Inspectie Herengracht 244

Bedankt!

Van:
Verzonden: donderdag 14 maart 2019 09:58
Aan:
CC:
Onderwerp: RE: Inspectie Herengracht 244

d,

De tekst in de begeleidende brief bij de vergunningen is nu als volgt aangepast:

Aanhangsel
Bij dit besluit hoort een aanhangsel. Hierin vindt u informatie over de rechtsbescherming, inwerkingtreding, beoordeling van het project, uitvoeringsvoorschriften en nadere aanwijzingen.
Let u er hierbij in het bijzonder op dat bouw- of sloopwerkzaamheden uitsluitend op werkdagen en op zaterdag tussen 7.00 uur en 19.00 uur mogen worden uitgevoerd.
Deze tijden gelden ook voor alle met de bouw- of sloopwerkzaamheden samenhangende activiteiten als transportbewegingen en het gebruik van pompen of aggregaten.

Gr.

Van:
Verzonden: woensdag 13 maart 2019 14:28
Aan:
Onderwerp: Re: Inspectie Herengracht 244

hoi

dank je wel! Ik begreep alleen van s dat hij het niet duidelijk genoeg vond dat voorbereidende werkzaamheden ook onder werkzaamheden vallen. Is dat hiermee gedekt? Bijv opbouw van hijskranen oid...zie hieronder.

groeten

Van:
Verzonden: woensdag 13 maart 2019 07:54:51
Aan:
Onderwerp: RE: Inspectie Herengracht 244

Standaard staat (en stond) de volgende tekst in de uitvoeringsvoorschriften bij de vergunning.

***Geluidshinder** (artikel 8.3 Bouwbesluit 2012)*
De op basis van artikel 8.2 te treffen maatregelen worden op aanwijzing van het bevoegd gezag vastgelegd in een bouw- of sloopveiligheidsplan. De maatregelen hebben ten minste betrekking op:

1. *Bedrijfsmatige bouw- of sloopwerkzaamheden worden op werkdagen en op zaterdag tussen 7.00 uur en 19.00 uur uitgevoerd.*
2. *Bij het uitvoeren van de werkzaamheden als bedoeld in het eerste lid worden de in tabel 8.3 aangegeven dagwaarden en de daarbij behorende maximale blootstellingsduur niet overschreden.*

Tabel 8.3

Dagwaarde	*≤ 60 dB(A)*	*> 60 dB(A)*	*> 65 dB(A)*	*> 70 dB(A)*	*> 75 dB(A)*	*> 80 dB(A)*
Maximale blootstellingsduur	*Onbeperkt*	*50 dagen*	*30 dagen*	*15 dagen*	*5 dagen*	*0 dagen*

3. *Het bevoegd gezag kan ontheffing verlenen van het eerste en tweede lid. Onverkort het gestelde in de ontheffing, wordt bij het uitvoeren van bouw- of sloopwerkzaamheden gebruik gemaakt van de best beschikbare stille technieken.*
4. *Als het bevoegd gezag met betrekking tot het uitvoeren van bouw- of sloopwerkzaamheden beleidsregels als bedoeld in titel 4.3 van de Algemene wet bestuursrecht heeft vastgesteld, is in afwijking van het derde lid geen ontheffing vereist, als het uitvoeren van de werkzaamheden voldoet aan die beleidsregels en het bevoegd gezag ten minste twee werkdagen voor de feitelijke aanvang van die werkzaamheden in kennis is gesteld van de aanvang van de werkzaamheden.*

In de begeleidende brief is nu de volgende tekst toegevoegd (in rood):

Aanhangsel
Bij dit besluit hoort een aanhangsel. Hierin vindt u informatie over de rechtsbescherming, inwerkingtreding, beoordeling van het project, uitvoeringsvoorschriften en nadere aanwijzingen.
Let u er hierbij in het bijzonder op dat bedrijfsmatige bouw- of sloopwerkzaamheden uitsluitend op werkdagen en op zaterdag tussen 7.00 uur en 19.00 uur mogen worden uitgevoerd.

Met vriendelijke groet,

Coördinator Vergunningen
Stadsdeel Centrum

Gemeente Amsterdam

Amstel 1, 1011 PN Amsterdam
amsterdam.nl

Werkdagen: ma t/m do

Op dit bericht is een proclaimer van toepassing:
amsterdam.nl/proclaimer

Van:
Verzonden: dinsdag 12 maart 2019 22:57
Aan:
Onderwerp: FW: Inspectie Herengracht 244

hoi

Heb je voor mij de tekst die nu is aangepast? En wat staat er normaal in de vergunningvoorschriften? Is wel fijn als ik dat even aan door kan geven.

Dank vast!

Van:
Verzonden: dinsdag 12 maart 2019 08:09
Aan:
Onderwerp: FW: Inspectie Herengracht 244

Goedemorgen,

Vanmorgen heb ik met gezeten hoe we dit vorm kunnen geven. heeft de standaard begeleidende brief die bij een omgevingsvergunning
verstuurd wordt, aangepast. Ook in deze brief staat dat er in het bijzonder gelet moet worden op de werktijden.

In de vergunning is deze al opgenomen in de voorschriften, daar is niets aan veranderd.

Groet a

Van:
Verzonden: maandag 11 maart 2019 14:29
Aan:
Onderwerp: RE: Inspectie Herengracht 244

Hoi

Mijn excuus maar ik krijg inmiddels zo veel mails dat deze er doorheen geschoten is.
Ik heb de vraag uitgezet bij vergunningen. Als ik een reactie krijg stuur ik deze door.

In elke vergunning staan uitvoeringsvoorschriften waar de werktijden en geluidsoverlast vermeld staan.
Wel is het zo dat de inhoud van de omgevings vergunning via een stedelijk format geschreven worden. Als er iets veranderd
zal dat ook door het WABO-projectteam goedbevonden moeten worden.

Groet

Van:
Verzonden: maandag 11 maart 2019 11:33

Aan:
Onderwerp: FW: Inspectie Herengracht 244

Hoi

Moet ik bij iemand anders zijn? Ik vind het een beetje jammer dat ik geen antwoord krijg. Ilse wil dat namelijk ook graag hebben.

Groeten

Van:
Verzonden: dinsdag 5 maart 2019 09:58
Aan:
Onderwerp: RE: Inspectie Herengracht 244

Hoi

Zou je hier nog eens naar willen kijken? Dank!

Van:
Verzonden: donderdag 28 februari 2019 11:16
Aan:
Onderwerp: FW: Inspectie Herengracht 244

Klopt het zoals hij het schetst?

Van:
Verzonden: donderdag 28 februari 2019 11:00
Aan:
Onderwerp: Fwd: Inspectie Herengracht 244

Zoals toegezegd.

Begin doorgestuurd bericht:

> Met jouw collega heb ik besproken dat ik merk dat heel veel aannemers al voor 7.00 uur opstarten en daardoor overlast veroorzaken. Dit betekent ook dat jullie veel werk hebben aan inspecties en handhaving omdat buurtbewoners klagen over het vroege tijdstip. Jouw collega gaat intern bespreken of de omschrijving in de vergunning wel voldoende duidelijk is. Mijn gedachte is dat explicieter moet worden vermeld dat aanvoer van materiaal, laden- en lossen en het opbouwen van hijskranen ed ook onder 'werkzaamheden' vallen en dat deze dus ook niet voor 7.00 uur kunnen plaatsvinden, net als draaiende dieselmotoren van vrachtwagens. Dit scheelt bewoners veel ergernis in de vroege ochtenduren, leidt tot minder meldingen van overlast en jullie hoeven minder inspecties uit te voeren. Kun jij jouw collega (en mij dus) hierin steunen, zodat de regels voor aannemers nog helderder worden verwoord?
>
> Met groet,

11.

Van:
Verzonden: donderdag 18 april 2019 8:24
Aan:
Onderwerp: FW: Herengracht 242 en 244

Van:
Verzonden: zaterdag 23 maart 2019 12:16
Aan:
Onderwerp: Herengracht 242 en 244

Dag allen,

Zojuist een uiterst onaangenaam gesprek gehad met de opzichter van Herengracht 244. Vanaf vanochtend vroeg worden daar steigers afgebroken. Uiteraard met veel kabaal. Nu is er de hele week niet buiten gewerkt en moet dit dan per se vroeg op zaterdagochtend? Waarschijnlijk omdat er toch geen handhaving is, want ze houden zich uiteraard weer niet aan fatsoensnormen of regels. Een laad- en losplek wordt als bouwplaats gebruikt. Hun vrachtwagens staan al vier uur op de stoep te staan, waardoor alle toeristen over de straat moeten. Ik zie ook geen enkele vergunning achter de voorruit. Ik weet dat er ook op zaterdag mag worden verbouwd maar waarom met zo weinig respect voor de bewoners?

Toen ik de opzichter netjes vroeg hoe lang dit nog ging duren begon hij enorm tegen me uit te varen: "Of ik degene was die al eerder had geklaagd en zelfs een video had gemaakt.... Of ik niet besef dat er gewoon moet worden gebouwd en dat overlast een gegeven is." Ik gaf hem terug dat hij ook op rustige toon met me kon spreken maar hij zei dat hij dat niet kon omdat hij het belachelijk vond. Toen ik hem vroeg waarom die vrachtwagens al vier uur op de stoep staan, zei hij: "Die zijn niet van mij." Ik zei: "Dat klopt maar ze werken wel voor je. Jij moet zorgen dat die bouwvakkers zich aan de regels houden." Dat vond hij niet. Toen ik vroeg waarom ze een parkeervak bezet hielden om te zagen, zei hij: "Dat zijn die [redacted] van hiernaast (242). Daar heb ik ook niets mee te maken." Kortom deze man voelt zich nergens verantwoordelijk voor.

Toen begon hij over mijn melding en video over de hijskraan die er een aantal weken geleden 's ochtends om half zeven al was: "Ja, die jongens komen gewoon vroeg, daar kan ik toch niks aan doen". Ik gaf hem terug dat hij daar wel iets aan kon hij en dat dat zijn verantwoordelijkheid is". Dat vond hij van niet. Ik moest daar maar aan wennen. "Er moet gewoon verbouwd worden", zei hij.

Dus... met dit soort mensen, met zo weinig respect voor buurtbewoners moeten wij elke dag dealen. Ik voel me beschimpt door deze man. Door het terughoudende beleid in controle en handhaving van de gemeente, zoals op zaterdag, moeten bewoners blijkbaar hun eigen boontjes maar doppen en komen wij in de volle wind te staan. We worden afgebekt in onze eigen woonomgeving. Echt schandalig!

@[redacted] Het lijkt me tijd voor een goed evaluatiegesprek met de opdrachtgevers van Herengracht 242 en 244. Zeker bij het eerste pand (eigendom van Huizenmij) is er al meer dan twee jaar overlast en worden de bewonersbelangen continu geschaad. Ik hoor graag of je voor dit gesprek nog input nodig hebt.





Van:
Verzonden: donderdag 18 april 2019 8:26
Aan:
Onderwerp: FW: Herengracht 242 en 244

Van: [redacted]
Verzonden: zondag 24 maart 2019 09:55
Aan: [redacted]
Onderwerp: Re: Herengracht 242 en 244

En op zondag wordt gewoon doorgewerkt...

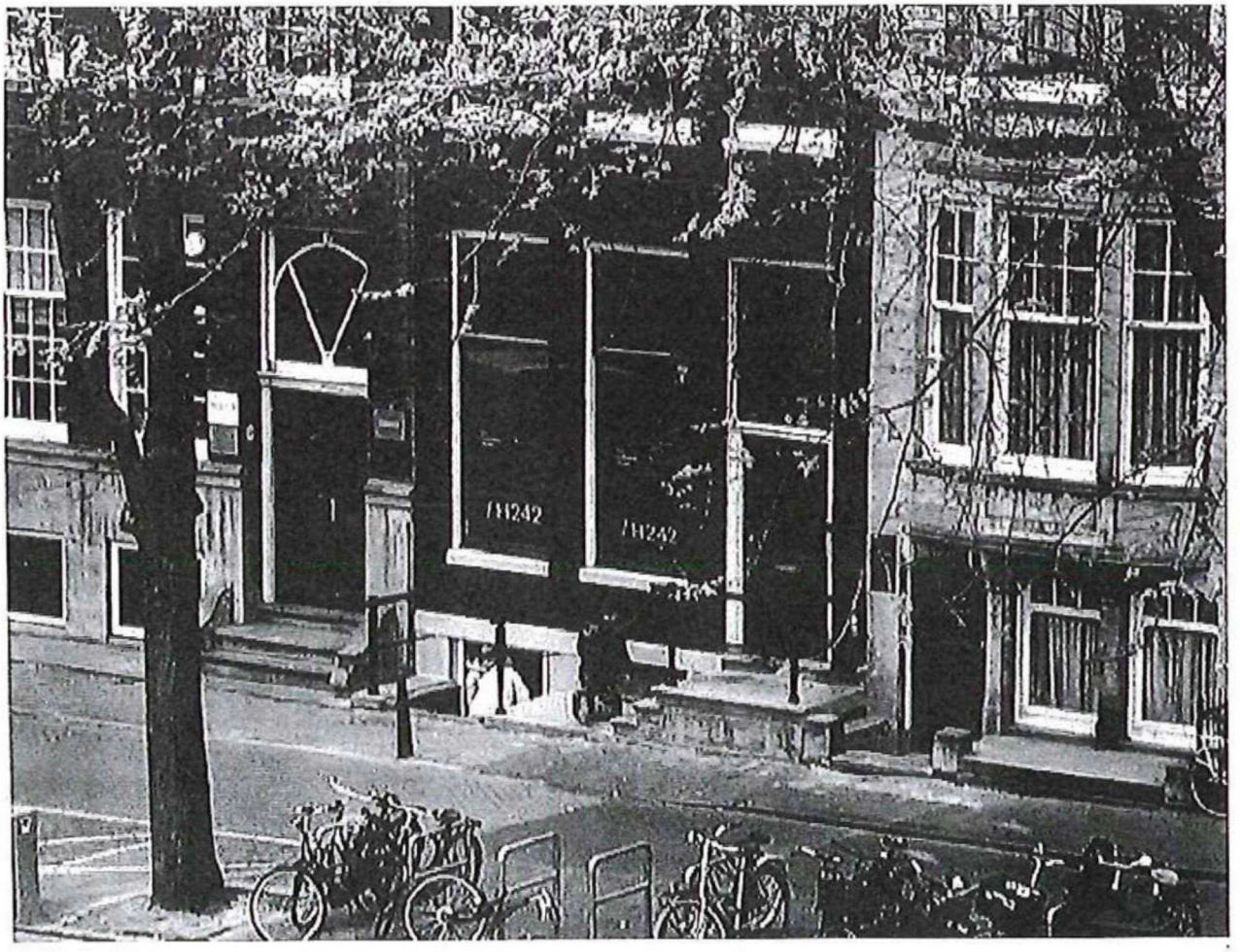

> Op 23 mrt. 2019 om 12:15 heeft [redacted] het volgende geschreven:
>
> Dag allen,
>
> Zojuist een uiterst onaangenaam gesprek gehad met de opzichter van Herengracht 244. Vanaf vanochtend vroeg worden daar steigers afgebroken. Uiteraard met veel kabaal. Nu is er de hele week niet buiten gewerkt en moet dit dan per se vroeg op zaterdagochtend? Waarschijnlijk omdat er toch geen handhaving is, want ze houden zich uiteraard weer niet aan fatsoensnormen of regels. Een laad- en losplek wordt als bouwplaats gebruikt. Hun vrachtwagens staan al vier uur op de stoep te staan, waardoor alle toeristen over de straat moeten. Ik zie ook geen enkele vergunning achter de voorruit. Ik weet dat er ook op zaterdag mag worden verbouwd maar waarom met zo weinig respect voor de bewoners?

>
> Toen ik de opzichter netjes vroeg hoe lang dit nog ging duren begon hij enorm tegen me uit te varen: "Of ik degene was die al eerder had geklaagd en zelfs een video had gemaakt.... Of ik niet besef dat er gewoon moet worden gebouwd en dat overlast een gegeven is." Ik gaf hem terug dat hij ook op rustige toon met me kon spreken maar hij zei dat hij dat niet kon omdat hij het belachelijk vond. Toen ik hem vroeg waarom die vrachtwagens al vier uur op de stoep staan, zei hij: "Die zijn niet van mij." Ik zei: "Dat klopt maar ze werken wel voor je. Jij moet zorgen dat die bouwvakkers zich aan de regels houden." Dat vond hij niet. Toen ik vroeg waarom ze een parkeervak bezet hielden om te zagen, zei hij: "Dat zijn die [redacted] van hiernaast (242). Daar heb ik ook niets mee te maken." Kortom deze man voelt zich nergens verantwoordelijk voor.
>
> Toen begon hij over mijn melding en video over de hijskraan die er een aantal weken geleden 's ochtends om half zeven al was: "Ja, die jongens komen gewoon vroeg, daar kan ik toch niks aan doen". Ik gaf hem terug dat hij daar wel iets aan kon hij en dat dat zijn verantwoordelijkheid is". Dat vond hij van niet. Ik moest daar maar aan wennen. "Er moet gewoon verbouwd worden", zei hij.
>
> Dus... met dit soort mensen, met zo weinig respect voor buurtbewoners moeten wij elke dag dealen. Ik voel me beschimpt door deze man. Door het terughoudende beleid in controle en handhaving van de gemeente, zoals op zaterdag, moeten bewoners blijkbaar hun eigen boontjes maar doppen en komen wij in de volle wind te staan. We worden afgebekt in onze eigen woonomgeving. Echt schandalig!
>
> @ :: Het lijkt me tijd voor een goed evaluatiegesprek met de opdrachtgevers van Herengracht 242 en 244. Zeker bij het eerste pand (eigendom van Huizenmij) is er al meer dan twee jaar overlast en worden de bewonersbelangen continu geschaad. Ik hoor graag of je voor dit gesprek nog input nodig hebt.
>
> <image2.jpeg>
>
>
> <image1.jpeg>
>

Van:
Verzonden: donderdag 18 april 2019 8:28
Aan:
Onderwerp: FW: Herengracht 242 en 244

Van:
Verzonden: maandag 25 maart 2019 07:38
Aan:
Onderwerp: FW: Herengracht 242 en 244

Hoi ...,

Heb je ook al contact gehad met de handhavers van openbare ruimte over het parkeren en dumpen van afval?

Groet

Van: ..... [redacted]
Verzonden: zondag 24 maart 2019 17:13
Aan: [redacted]
Onderwerp: Re: Herengracht 242 en 244

"We pleuren alle rotzooi na afloop gewoon op straat... Wie doet ons wat?".

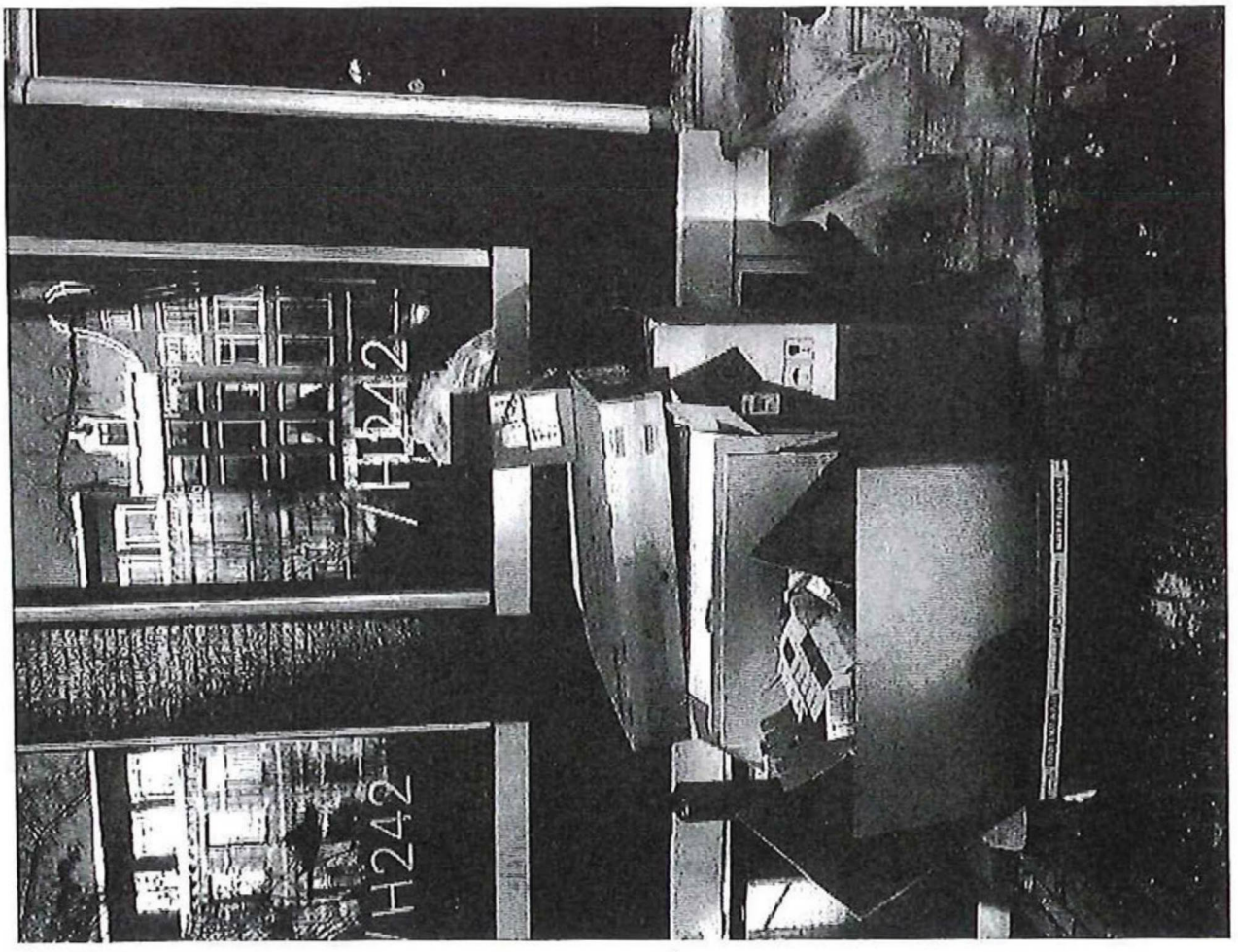

> Op 24 mrt. 2019 om 09:55 heeft [redacted] het volgende geschreven:
>
>
> En op zondag wordt gewoon doorgewerkt...
>
> <image1.jpeg>
>
>
>> Op 23 mrt. 2019 om 12:15 heeft [redacted] et volgende geschreven:
>>
>> Dag allen,
>>
>> Zojuist een uiterst onaangenaam gesprek gehad met de opzichter van Herengracht 244. Vanaf vanochtend vroeg worden daar steigers afgebroken. Uiteraard met veel kabaal. Nu is er de hele week niet buiten gewerkt en moet dit dan per se vroeg op zaterdagochtend? Waarschijnlijk omdat er toch geen handhaving is, want ze houden zich uiteraard weer niet aan fatsoensnormen of regels. Een laad- en losplek wordt als bouwplaats gebruikt. Hun vrachtwagens staan al vier uur op de stoep te staan, waardoor alle toeristen over de straat moeten. Ik zie ook geen enkele vergunning achter de voorruit. Ik weet dat er ook op zaterdag mag worden verbouwd maar waarom met zo weinig respect voor de bewoners?
>>
>> Toen ik de opzichter netjes vroeg hoe lang dit nog ging duren begon hij enorm tegen me uit te varen: "Of ik degene was die al eerder had geklaagd en zelfs een video had gemaakt.... Of ik niet besef dat er gewoon moet worden gebouwd en dat overlast een gegeven is." Ik gaf hem terug dat hij ook op rustige toon met me kon spreken maar hij zei dat hij dat niet kon omdat hij het belachelijk vond. Toen ik hem vroeg waarom die vrachtwagens al vier uur op de stoep staan, zei hij: "Die zijn niet van mij." Ik zei: "Dat klopt maar ze werken wel voor je. Jij moet zorgen dat die bouwvakkers zich aan de regels houden." Dat vond hij niet. Toen ik vroeg waarom ze een parkeervak bezet hielden om te zagen, zei hij: "Dat zijn die [redacted] van hiernaast (242). Daar heb ik ook niets mee te maken." Kortom deze man voelt zich nergens verantwoordelijk voor.
>>
>> Toen begon hij over mijn melding en video over de hijskraan die er een aantal weken geleden 's ochtends om half zeven al was: "Ja, die jongens komen gewoon vroeg, daar kan ik toch niks aan doen". Ik gaf hem terug dat hij daar wel iets aan kon hij en dat dat zijn verantwoordelijkheid is". Dat vond hij van niet. Ik moest daar maar aan wennen. "Er moet gewoon verbouwd worden", zei hij.
>>
>> Dus... met dit soort mensen, met zo weinig respect voor buurtbewoners moeten wij elke dag dealen. Ik voel me beschimpt door deze man. Door het terughoudende beleid in controle en handhaving van de gemeente, zoals op zaterdag, moeten bewoners blijkbaar hun eigen boontjes maar doppen en komen wij in de volle wind te staan. We worden afgebekt in onze eigen woonomgeving. Echt schandalig!
>>
>> @[redacted] Het lijkt me tijd voor een goed evaluatiegesprek met de opdrachtgevers van Herengracht 242 en 244. Zeker bij het eerste pand (eigendom van Huizenmij) is er al meer dan twee jaar overlast en worden de bewonersbelangen continu geschaad. Ik hoor graag of je voor dit gesprek nog input nodig hebt.
>>
>> <image2.jpeg>
>>
>>
>> <image1.jpeg>
>>

14

Van:
Verzonden: donderdag 18 april 2019 8:30
Aan:
Onderwerp:

Van:
Verzonden: maandag 25 maart 2019 09:57
Aan:
Onderwerp: RE:

Oké. Maar je kunt toch alleen handhaven als je iets constateert? Ik kan toch moeilijk een melding maken dat er zaterdag een auto op de stoep stond.

Ik zal wel een hartig woordje met de aannemer gaan wisselen. Zij werken met een vaste steigerbouwer. Daar komt nog wel iets uit.

Groet,

Van:
Verzonden: maandag 25 maart 2019 09:51
Aan:
Onderwerp:

Hoi

Even tk.

Ik ontvang ook appjes van dhr.Bos en bijgevoegd mijn antwoord aan dhr.Bos.

Groet

Van:
Verzonden: maandag 25 maart 2019 09:48
Aan
Onderwerp:

Verzonden vanaf mijn Samsung Galaxy-smartphone.

16.

Van:
Verzonden: donderdag 18 april 2019 8:30
Aan:
Onderwerp: FW: Herengracht 242 en 244

Van:
Verzonden: maandag 25 maart 2019 10:53
Aan:
Onderwerp: RE: Herengracht 242 en 244

Goedemorger

Heel vervelend weer.

Ik een melding gemaakt naar de handhaving. Ook heb ik contact gehad met de aannemer van de gevelwerken. Deze had een vergunning voor het plaatsen van een steiger t.b.v. werkzaamheden aan de gevel van 5 februari j.l. t/m 23 maart j.l.. Deze meneer gaf aan dat zijn werkzaamheden 19 februari j.l. gereed waren en dat toen ook de steiger is afgebroken.

Ik heb de reiniging verzocht om de kartonnen dozen weg te halen.

Met vriendelijke groet,

[redacted]
Telefoon

Van:
Verzonden: zondag 24 maart 2019 17:13
Aan:
Onderwerp: Re: Herengracht 242 en 244

"We pleuren alle rotzooi na afloop gewoon op straat... Wie doet ons wat?".

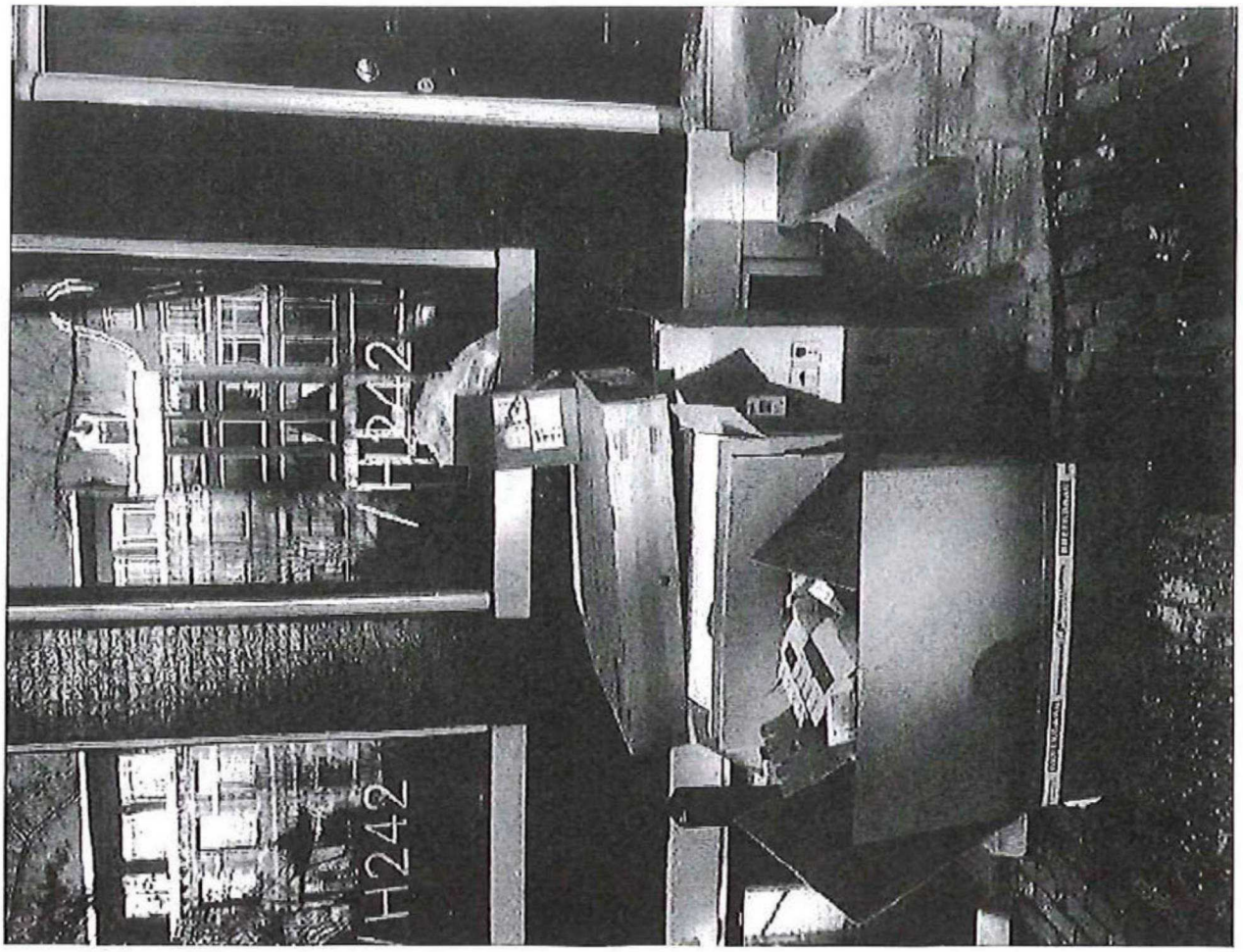

> Op 24 mrt. 2019 om 09:55 heeft [redacted] het volgende geschreven:
>
>
> En op zondag wordt gewoon doorgewerkt...
>
> <image1.jpeg>
>
>
>> Op 23 mrt. 2019 om 12:15 heeft [redacted] het volgende geschreven:
>>
>> Dag allen,
>>
>> Zojuist een uiterst onaangenaam gesprek gehad met de opzichter van Herengracht 244. Vanaf vanochtend vroeg worden daar steigers afgebroken. Uiteraard met veel kabaal. Nu is er de hele week niet buiten gewerkt en moet dit dan per se vroeg op zaterdagochtend? Waarschijnlijk omdat er toch geen handhaving is, want ze houden zich uiteraard weer niet aan fatsoensnormen of regels. Een laad- en losplek wordt als bouwplaats gebruikt. Hun vrachtwagens staan al vier uur op de stoep te staan, waardoor alle toeristen over de straat moeten. Ik zie ook geen enkele vergunning achter de voorruit. Ik weet dat er ook op zaterdag mag worden verbouwd maar waarom met zo weinig respect voor de bewoners?
>>
>> Toen ik de opzichter netjes vroeg hoe lang dit nog ging duren begon hij enorm tegen me uit te varen: "Of ik degene was die al eerder had geklaagd en zelfs een video had gemaakt.... Of ik niet besef dat er gewoon moet worden gebouwd en dat overlast een gegeven is." Ik gaf hem terug dat hij ook op rustige toon met me kon spreken maar hij zei dat hij dat niet kon omdat hij het belachelijk vond. Toen ik hem vroeg waarom die vrachtwagens al vier uur op de stoep staan, zei hij: "Die zijn niet van mij." Ik zei: "Dat klopt maar ze werken wel voor je. Jij moet zorgen dat die bouwvakkers zich aan de regels houden." Dat vond hij niet. Toen ik vroeg waarom ze een parkeervak bezet hielden om te zagen, zei hij: "Dat zijn die [redacted] van hiernaast (242). Daar heb ik ook niets mee te maken." Kortom deze man voelt zich nergens verantwoordelijk voor.
>>
>> Toen begon hij over mijn melding en video over de hijskraan die er een aantal weken geleden 's ochtends om half zeven al was: "Ja, die jongens komen gewoon vroeg, daar kan ik toch niks aan doen". Ik gaf hem terug dat hij daar wel iets aan kon hij en dat dat zijn verantwoordelijkheid is". Dat vond hij van niet. Ik moest daar maar aan wennen. "Er moet gewoon verbouwd worden", zei hij.
>>

>> Dus... met dit soort mensen, met zo weinig respect voor buurtbewoners moeten wij elke dag dealen. Ik voel me beschimpt door deze man. Door het terughoudende beleid in controle en handhaving van de gemeente, zoals op zaterdag, moeten bewoners blijkbaar hun eigen boontjes maar doppen en komen wij in de volle wind te staan. We worden afgebekt in onze eigen woonomgeving. Echt schandalig!
>>
>> @[redacted] Het lijkt me tijd voor een goed evaluatiegesprek met de opdrachtgevers van Herengracht 242 en 244. Zeker bij het eerste pand (eigendom van Huizenmij) is er al meer dan twee jaar overlast en worden de bewonersbelangen continu geschaad. Ik hoor graag of je voor dit gesprek nog input nodig hebt.
>>
>> <image2.jpeg>
>>
>>
>> <image1.jpeg>
>>

16.

Van:
Verzonden: donderdag 18 april 2019 8:31
Aan:
Onderwerp: FW: Herengracht 242 en 244
Bijlagen: Screenshot_20190325-103926.png; Screenshot_20190325-094717.png

---

Van:
Verzonden: maandag 25 maart 2019 11:10
Aan:
Onderwerp: FW: Herengracht 242 en 244

Beste I

Naar aanleiding van de mails, ook apps, van dhr. heb ik met I contact gezocht en mijn reactie gegeven. Ook heb ik gereageerd naar [redacted] per app. Screenshot heb ik toegevoegd.

Verder laat ik de actie bij [redacted] liggen omdat hij aanspreekpunt is van [redacted]

Groet

nb; Herengracht 242 wordt aanstaande vrijdag definitief opgeleverd en de appartementen zijn te bezichtigen op https://thecollectivestudio.amsterdam/h242/

Van:
Verzonden: zondag 24 maart 2019 17:13
Aan:
Onderwerp: Re: Herengracht 242 en 244

"We pleuren alle rotzooi na afloop gewoon op straat... Wie doet ons wat?".

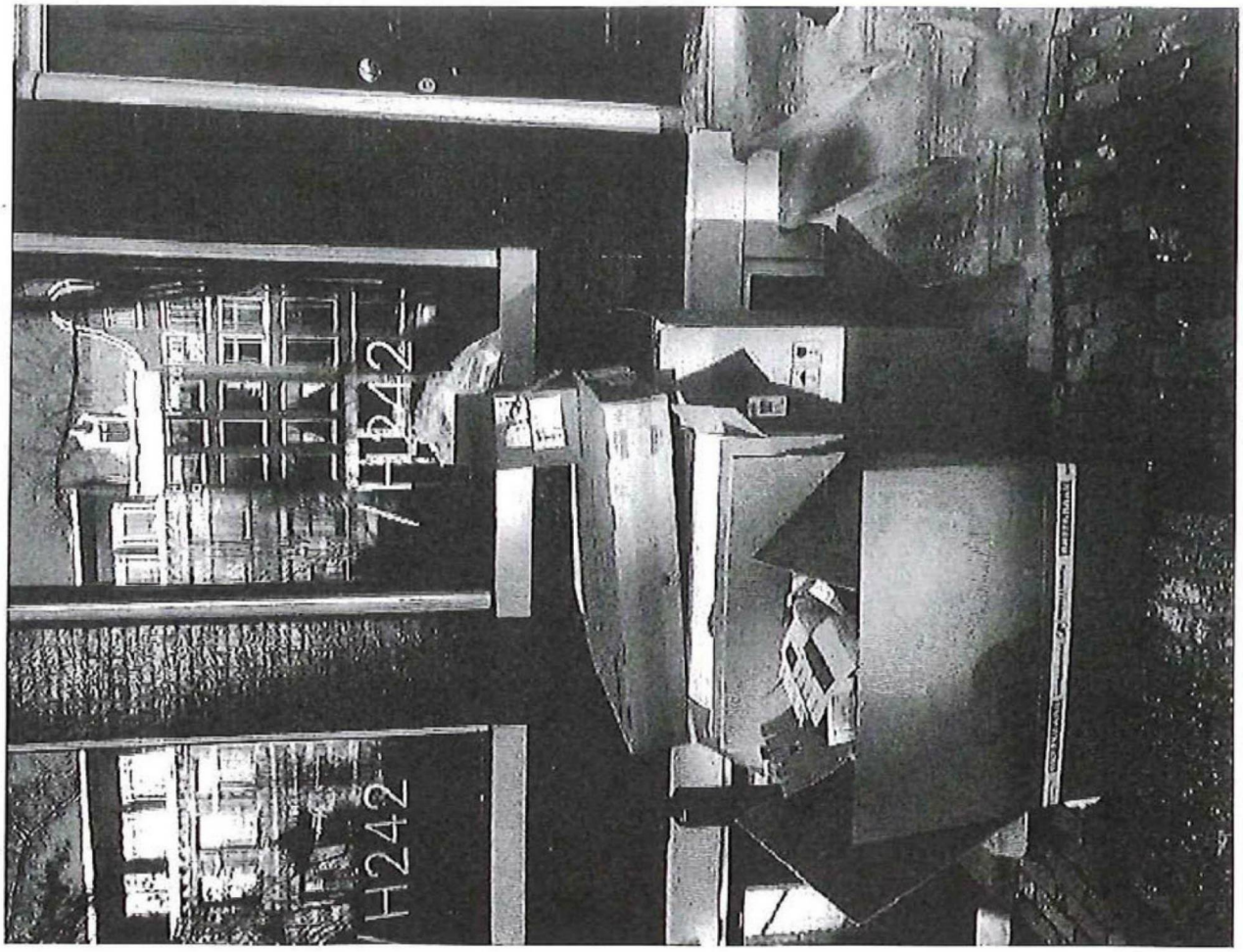

> Op 24 mrt. 2019 om 09:55 heeft ' > het volgende geschreven:
>
>
> En op zondag wordt gewoon doorgewerkt...
>
> <image1.jpeg>
>
>
>> Op 23 mrt. 2019 om 12:15 heeft > het volgende geschreven:
>>
>> Dag allen,
>>
>> Zojuist een uiterst onaangenaam gesprek gehad met de opzichter van Herengracht 244. Vanaf vanochtend vroeg worden daar steigers afgebroken. Uiteraard met veel kabaal. Nu is er de hele week niet buiten gewerkt en moet dit dan per se vroeg op zaterdagochtend? Waarschijnlijk omdat er toch geen handhaving is, want ze houden zich uiteraard weer niet aan fatsoensnormen of regels. Een laad- en losplek wordt als bouwplaats gebruikt. Hun vrachtwagens staan al vier uur op de stoep te staan, waardoor alle toeristen over de straat moeten. Ik zie ook geen enkele vergunning achter de voorruit. Ik weet dat er ook op zaterdag mag worden verbouwd maar waarom met zo weinig respect voor de bewoners?
>>
>> Toen ik de opzichter netjes vroeg hoe lang dit nog ging duren begon hij enorm tegen me uit te varen: "Of ik degene was die al eerder had geklaagd en zelfs een video had gemaakt.... Of ik niet besef dat er gewoon moet worden gebouwd en dat overlast een gegeven is." Ik gaf hem terug dat hij ook op rustige toon met me kon spreken maar hij zei dat hij dat niet kon omdat hij het belachelijk vond. Toen ik hem vroeg waarom die vrachtwagens al vier uur op de stoep staan, zei hij: "Die zijn niet van mij." Ik zei: "Dat klopt maar ze werken wel voor je. Jij moet zorgen dat die bouwvakkers zich aan de regels houden." Dat vond hij niet. Toen ik vroeg waarom ze een parkeervak bezet hielden om te zagen, zei hij: "Dat zijn die [redacted] van hiernaast (242). Daar heb ik ook niets mee te maken." Kortom deze man voelt zich nergens verantwoordelijk voor.
>>
>> Toen begon hij over mijn melding en video over de hijskraan die er een aantal weken geleden 's ochtends om half zeven al was: "Ja, die jongens komen gewoon vroeg, daar kan ik toch niks aan doen". Ik gaf hem terug dat hij daar wel iets aan kon hij en dat dat zijn verantwoordelijkheid is". Dat vond hij van niet. Ik moest daar maar aan wennen. "Er moet gewoon verbouwd worden", zei hij.
>>

>> Dus... met dit soort mensen, met zo weinig respect voor buurtbewoners moeten wij elke dag dealen. Ik voel me beschimpt door deze man. Door het terughoudende beleid in controle en handhaving van de gemeente, zoals op zaterdag, moeten bewoners blijkbaar hun eigen boontjes maar doppen en komen wij in de volle wind te staan. We worden afgebekt in onze eigen woonomgeving. Echt schandalig!
>>
>> (e: Het lijkt me tijd voor een goed evaluatiegesprek met de opdrachtgevers van Herengracht 242 en 244. Zeker bij het eerste pand (eigendom van Huizenmij) is er al meer dan twee jaar overlast en worden de bewonersbelangen continu geschaad. Ik hoor graag of je voor dit gesprek nog input nodig hebt.
>>
>> <image2.jpeg>
>>
>>
>> <image1.jpeg>
>>

17.

Van:
Verzonden: donderdag 18 april 2019 8:31
Aan:
Onderwerp: FW: Herengracht 242 en 244

Van:
Verzonden: maandag 25 maart 2019 11:56
Aan:
Onderwerp: RE: Herengracht 242 en 244

Hoi

Je mail had ik nog niet gezien, zie deze net pas.

Naar aanleiding van een eerdere melding, d.d.16 febr.2019, over Herengracht 244 is de inspecteur daar al geweest. De werkzaamheden die uitgevoerd werden waren vergunningsvrij. Dit is ook aan c ; medegedeeld.

Deze melding (ik heb ook apps ontvangen) is vanmorgen opgepakt en [redacted] heeft de aannemer aangesproken en dat zullen wij
ook doen. Han zal dan ook als aanspreekpunt fungeren, zoals met BM is afgesproken.

R a is de gebiedsmakelaar en ook zij is bekend met

Groet

Van: [redacted]
Verzonden: maandag 25 maart 2019 09:18
Aan: [redacted]
Onderwerp: FW: Herengracht 242 en 244

Hoi a

Zie mail van s en vraag van [redacted]. Heeft het zin dat zij met deze meneer praat of kunnen jullie eerst iets doen?

Groeten!

Van:
Verzonden: maandag 25 maart 2019 07:26
Aan:
Onderwerp: Fwd: Herengracht 242 en 244

Hi l,

Zou jij in overleg met [redacted] willen kijken of het hier zin heeft met de aannemer te praten? Heeft iemand vanuit het gebied of VTH dat al gedaan, of zouden jullie adviseren dat ik het als bestuurder probeer?

Ook zou ik graag willen vragen of er een afspraak tussen en ingepland kan worden zodat hij op de hoogte wordt gesteld van de problematiek rondom afval. Het is belangrijk dat hem wordt uitgelegd

hoe we daarmee om gaan, en om verwachtingen te managen re: wat vanuit de gemeente wel en niet mogelijk is. Ivm bezuinigingen lijkt een hogere schoonheidsgraad dan de huidige mij niet waarschijnlijk; verwachtingenmanagement is dus echt nodig. Ik ben daar niet de aangewezen persoon voor want kan dit deel niet goed genoeg aan hem uitleggen.

Hgr,

Verstuurd vanaf mijn iPad

Begin doorgestuurd bericht:

Van:
Datum: 24 maart 2019 om 17:13:05 CET
Aan:

Onderwerp: Antw.:□ Herengracht 242 en 244□

"We pleuren alle rotzooi na afloop gewoon op straat... Wie doet ons wat?".

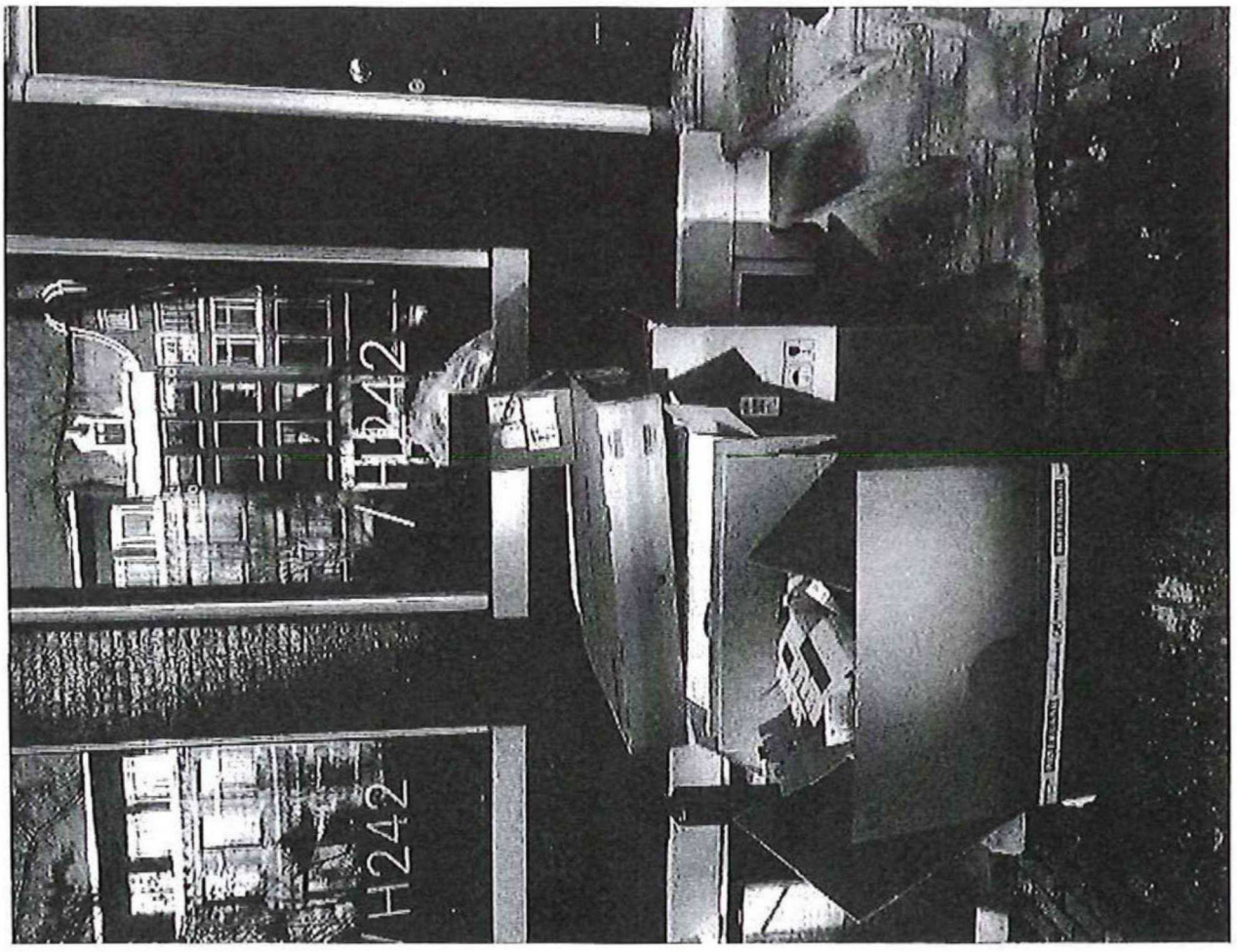

> Op 24 mrt. 2019 om 09:55 heeft het volgende geschreven:
>
>
> En op zondag wordt gewoon doorgewerkt...
>
> <image1.jpeg>
>
>

>> Op 23 mrt. 2019 om 12:15 heeft [redacted] het volgende geschreven:
>>
>> Dag allen,
>>
>> Zojuist een uiterst onaangenaam gesprek gehad met de opzichter van Herengracht 244. Vanaf vanochtend vroeg worden daar steigers afgebroken. Uiteraard met veel kabaal. Nu is er de hele week niet buiten gewerkt en moet dit dan per se vroeg op zaterdagochtend? Waarschijnlijk omdat er toch geen handhaving is, want ze houden zich uiteraard weer niet aan fatsoensnormen of regels. Een laad- en losplek wordt als bouwplaats gebruikt. Hun vrachtwagens staan al vier uur op de stoep te staan, waardoor alle toeristen over de straat moeten. Ik zie ook geen enkele vergunning achter de voorruit. Ik weet dat er ook op zaterdag mag worden verbouwd maar waarom met zo weinig respect voor de bewoners?
>>
>> Toen ik de opzichter netjes vroeg hoe lang dit nog ging duren begon hij enorm tegen me uit te varen: "Of ik degene was die al eerder had geklaagd en zelfs een video had gemaakt.... Of ik niet besef dat er gewoon moet worden gebouwd en dat overlast een gegeven is." Ik gaf hem terug dat hij ook op rustige toon met me kon spreken maar hij zei dat hij dat niet kon omdat hij het belachelijk vond. Toen ik hem vroeg waarom die vrachtwagens al vier uur op de stoep staan, zei hij: "Die zijn niet van mij." Ik zei: "Dat klopt maar ze werken wel voor je. Jij moet zorgen dat die bouwvakkers zich aan de regels houden." Dat vond hij niet. Toen ik vroeg waarom ze een parkeervak bezet hielden om te zagen, zei hij: "Dat zijn die [redacted]van hiernaast (242). Daar heb ik ook niets mee te maken." Kortom deze man voelt zich nergens verantwoordelijk voor.
>>
>> Toen begon hij over mijn melding en video over de hijskraan die er een aantal weken geleden 's ochtends om half zeven al was: "Ja, die jongens komen gewoon vroeg, daar kan ik toch niks aan doen". Ik gaf hem terug dat hij daar wel iets aan kon hij en dat dat zijn verantwoordelijkheid is". Dat vond hij van niet. Ik moest daar maar aan wennen. "Er moet gewoon verbouwd worden", zei hij.
>>
>> Dus... met dit soort mensen, met zo weinig respect voor buurtbewoners moeten wij elke dag dealen. Ik voel me beschimpt door deze man. Door het terughoudende beleid in controle en handhaving van de gemeente, zoals op zaterdag, moeten bewoners blijkbaar hun eigen boontjes maar doppen en komen wij in de volle wind te staan. We worden afgebekt in onze eigen woonomgeving. Echt schandalig!
>>
>> se: Het lijkt me tijd voor een goed evaluatiegesprek met de opdrachtgevers van Herengracht 242 en 244. Zeker bij het eerste pand (eigendom van Huizenmij) is er al meer dan twee jaar overlast en worden de bewonersbelangen continu geschaad. Ik hoor graag of je voor dit gesprek nog input nodig hebt.
>>
>> <image2.jpeg>
>>
>>
>> <image1.jpeg>
>>

18

Van:
Verzonden: donderdag 18 april 2019 8:32
Aan: [redacted]
Onderwerp: FW: Gasthuismolensteeg 10

Van:
Verzonden: donderdag 28 maart 2019 07:10
Aan:
CC
Onderwerp: FW: Gasthuismolensteeg 10

Hoi ,

Vers van de pers, het werk is dus weer gestart.
Als er nog een constatering komt kunnen we beginnen met een preventieve dwangsom. Wel in overleg met
Wil je de aannemer en eigenaar hiervan op de hoogte stellen?

Groet

Van:
Verzonden: donderdag 28 maart 2019 06:57
Aan:
Onderwerp: Gasthuismolensteeg 10

Met veel bombarie wordt vanaf half zeven beton gestort inboet pand Gasthuismolensteeg 10.

@ a: blijkbaar weet deze aannemer niet dat ze pas om 7.00 uur mogen starten... Ga jij dit hen vertellen? De hele buurt is weer wakker om half zeven.

Groet

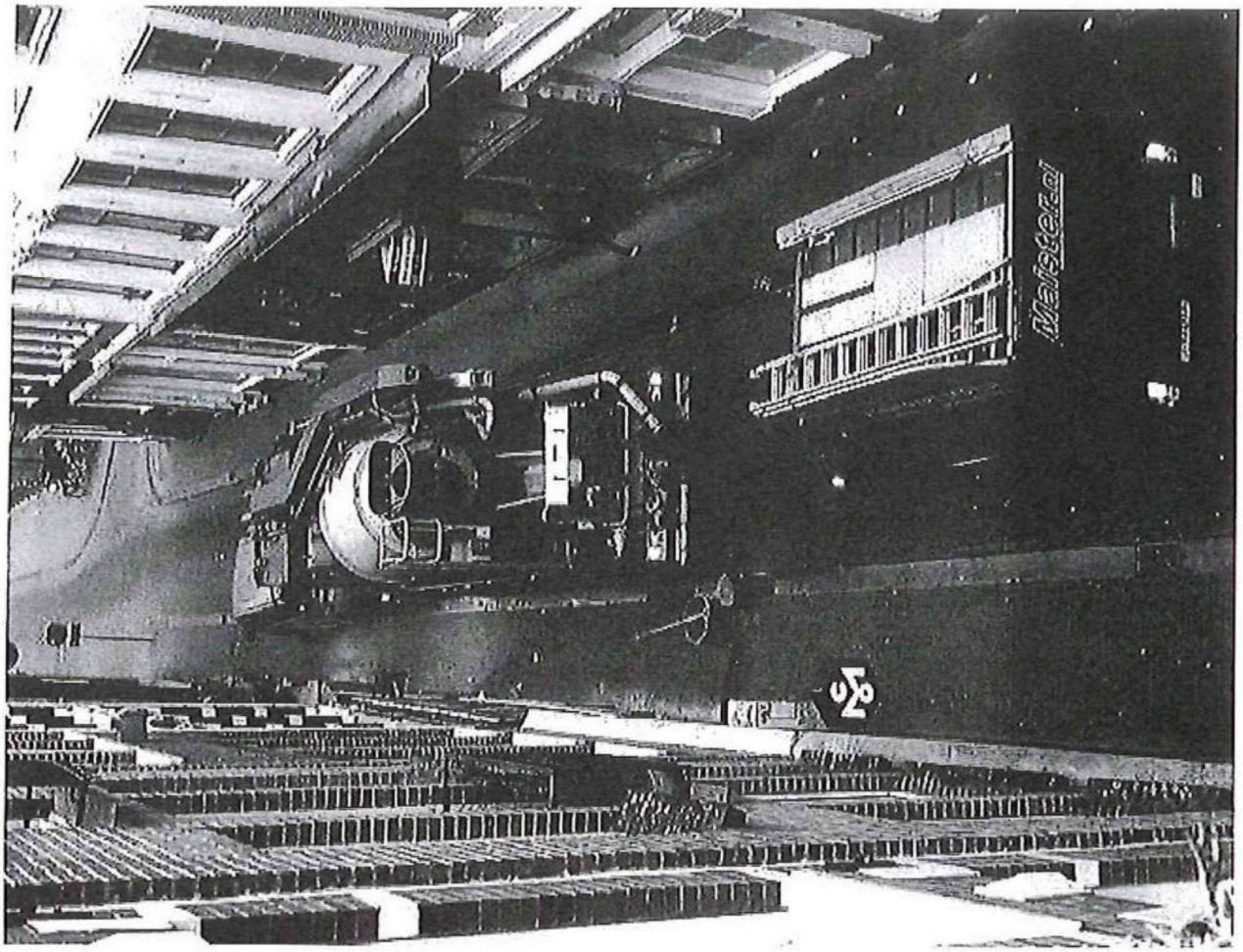
Manitoba

19

a

Van:
Verzonden: donderdag 18 april 2019 8:34
Aan:
Onderwerp: FW: Gasthuismolensteeg 10

Van:
Verzonden: donderdag 28 maart 2019 14:53
Aan:
Onderwerp: Re: Gasthuismolensteeg 10

[redacted] eigenaar, over de vingers getikt en voorgehouden dat we een pref. dwangsom erop zetten als het nogmaals gebeurd.
Morgen heb ik verlof genomen ivm trekken van kies (gemeld in dagstart)
Goed weekend
Gr.

Verstuurd vanaf mijn iPhone

Op 28 mrt. 2019 om 07:10 heeft [redacted] het volgende geschreven:

> Hoi ,
>
> Vers van de pers, het werk is dus weer gestart.
> Als er nog een constatering komt kunnen we beginnen met een preventieve dwangsom. Wel in overleg met .
> Wil je de aannemer en eigenaar hiervan op de hoogte stellen?
>
> Groet
>
> ---
>
> **Van:**
> **Verzonden:** donderdag 28 maart 2019 06:57
> **Aan:**
> **Onderwerp:** Gasthuismolensteeg 10
>
> Met veel bombarie wordt vanaf half zeven beton gestort inboet pand Gasthuismolensteeg 10.
>
> @ a: blijkbaar weet deze aannemer niet dat ze pas om 7.00 uur mogen starten... Ga jij dit hen vertellen? De hele buurt is weer wakker om half zeven.
>
> Groet
>
> <image1.jpeg>

20.

Van:
Verzonden: donderdag 18 april 2019 11:56
Aan: Cornejo, Rosa
Onderwerp: Fwd: Betreft melding: 140642

Hoort nog bij beantwoording Wob W

Verstuurd vanaf iPhone

Begin doorgestuurd bericht:

Van: "[redacted]
Datum: 17 april 2019 om 09:09:55 CEST
Aan: [redacted]
Onderwerp: FW: Betreft melding: 140642

t.k.n.

Met vriendelijke groet,

Telefoon
Ik ben aanwezig op woensdag, donderdag en vrijdag.

Van:
Verzonden: donderdag 28 maart 2019 16:52
Aan:
Onderwerp: FW: Betreft melding: 140642

Hallo ,

T.k.n. Ik kan er niet meer van makern.

Groet,

Van: noreply@meldingen.amsterdam.nl [mailto:noreply@meldingen.amsterdam.nl]
Verzonden: donderdag 28 maart 2019 15:06
Aan:
Onderwerp: Betreft melding: 140642

Geachte melder,

Uw melding over Overig openbare ruimte met registratienummer 140642 is afgehandeld.

De volgende toelichting is daarbij gegeven:
Handhaving is op 25 maart 2019 ter plaatse geweest. Daar waren daar bouwvakkers bezig

met grondwerkzaamheden. De handhavers hebben de bouwvakkers aangesproken op de bussen.

Hieronder staat de samenvatting van het door u ingevulde formulier.

Samenvatting melding: 140642
Adres: Herengracht 242-2A 1016BT Amsterdam
Stadsdeel: Centrum
Rubriek: Overlast in de openbare ruimte
Uw omschrijving: Op de Herengracht 242 komen klachten binnen van werkzaamheden aan het perceel. Er wordt zonder vergunning op de openbare ruimte gewerkt. Ook op zaterdag en zondag. Er zijn ook kartonnen dozen achtergelaten. Auto's worden op het voetpad geparkeerd.

Wat vindt u van de afhandeling van uw melding?

☆☆☆☆☆

Met vriendelijke groet,
Gemeente Amsterdam

21.

Van:
Verzonden: donderdag 18 april 2019 12:05
Aan:
Onderwerp: FW: Herengracht 242 en 244

Deze ook

Met vriendelijke groet,

[redacted]

Projectleider, Coördinator klachten en Wob-verzoeken
Afd. Vergunningen Toezicht en Handhaving
Gemeente Amsterdam, Stadsdeel Centrum

Van:
Verzonden: woensdag 17 april 2019 09:09
Aan:
Onderwerp: FW: Herengracht 242 en 244

T.k.n.

Met vriendelijke groet,

Telefoon
Ik ben aanwezig op woensdag, donderdag en vrijdag.

Van:
Verzonden: maandag 25 maart 2019 10:53
Aan:
Onderwerp: RE: Herengracht 242 en 244

Goedemorgen

Heel vervelend weer.

Ik een melding gemaakt naar de handhaving. Ook heb ik contact gehad met de aannemer van de gevelwerken. Deze had een vergunning voor het plaatsen van een steiger t.b.v. werkzaamheden aan de gevel van 5 februari j.l. t/m 23 maart j.l.. Deze meneer gaf aan dat zijn werkzaamheden 19 februari j.l. gereed waren en dat toen ook de steiger is afgebroken.

Ik heb de reiniging verzocht om de kartonnen dozen weg te halen.

Met vriendelijke groet,

Telefoon

Van: \
Verzonden: zondag 24 maart 2019 17:13
Aan:
Onderwerp: Re: Herengracht 242 en 244

"We pleuren alle rotzooi na afloop gewoon op straat... Wie doet ons wat?".

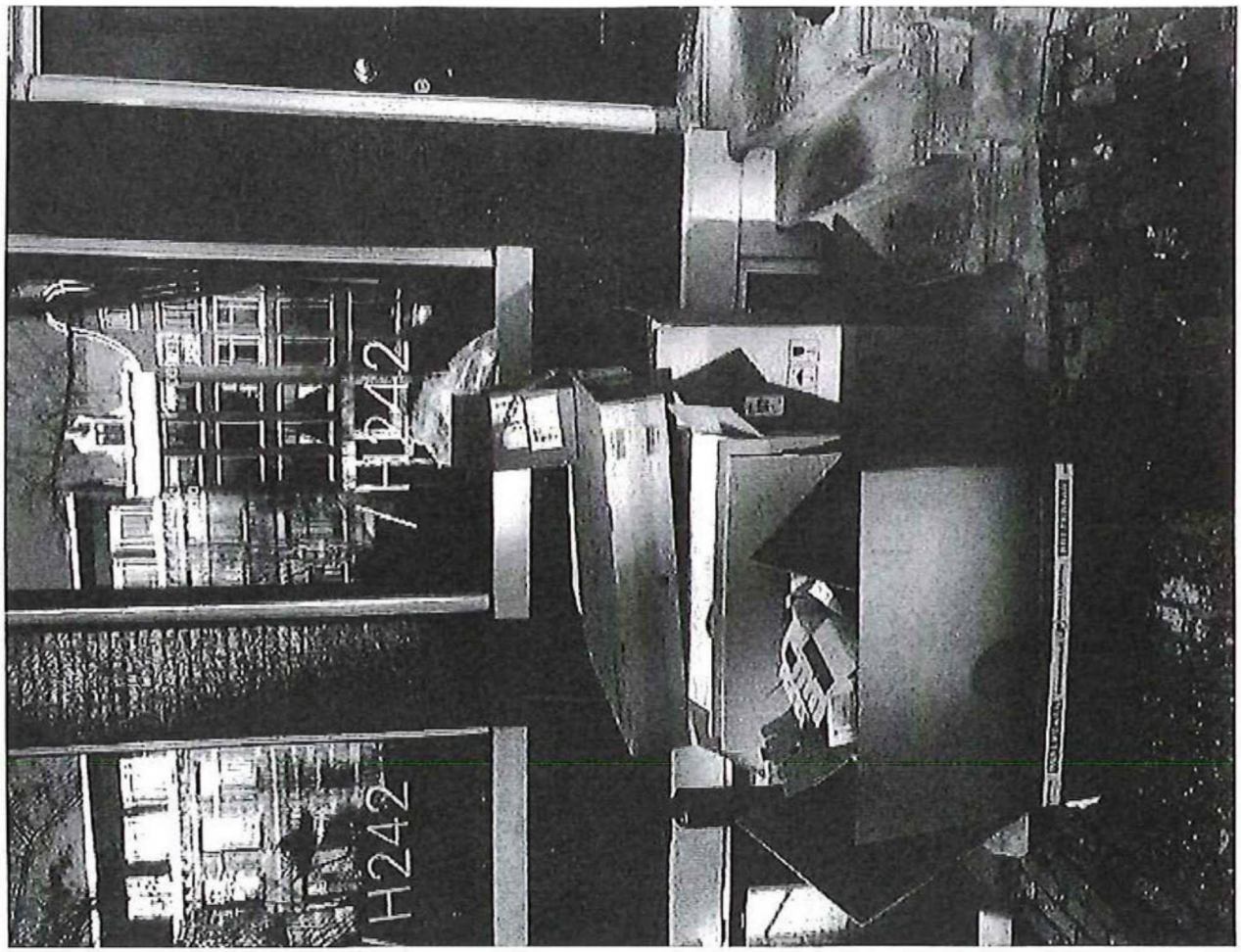

> Op 24 mrt. 2019 om 09:55 heeft .nl> het volgende geschreven:
>
>
> En op zondag wordt gewoon doorgewerkt...
>
> <image1.jpeg>
>
>
>> Op 23 mrt. 2019 om 12:15 heeft V nl> het volgende geschreven:
>>
>> Dag allen,
>>
>> Zojuist een uiterst onaangenaam gesprek gehad met de opzichter van Herengracht 244. Vanaf vanochtend vroeg worden daar steigers afgebroken. Uiteraard met veel kabaal. Nu is er de hele week niet buiten gewerkt en moet dit dan per se vroeg op zaterdagochtend? Waarschijnlijk omdat er toch geen handhaving is, want ze houden zich uiteraard weer niet aan fatsoensnormen of regels. Een laad- en losplek wordt als bouwplaats gebruikt. Hun vrachtwagens staan al vier uur op de stoep te staan, waardoor alle toeristen over de straat moeten. Ik zie ook geen enkele vergunning achter de voorruit. Ik weet dat er ook op zaterdag mag

worden verbouwd maar waarom met zo weinig respect voor de bewoners?
>>
>> Toen ik de opzichter netjes vroeg hoe lang dit nog ging duren begon hij enorm tegen me uit te varen: "Of ik degene was die al eerder had geklaagd en zelfs een video had gemaakt.... Of ik niet besef dat er gewoon moet worden gebouwd en dat overlast een gegeven is." Ik gaf hem terug dat hij ook op rustige toon met me kon spreken maar hij zei dat hij dat niet kon omdat hij het belachelijk vond. Toen ik hem vroeg waarom die vrachtwagens al vier uur op de stoep staan, zei hij: "Die zijn niet van mij." Ik zei: "Dat klopt maar ze werken wel voor je. Jij moet zorgen dat die bouwvakkers zich aan de regels houden." Dat vond hij niet. Toen ik vroeg waarom ze een parkeervak bezet hielden om te zagen, zei hij: "Dat zijn die [redacted] van hiernaast (242). Daar heb ik ook niets mee te maken." Kortom deze man voelt zich nergens verantwoordelijk voor.
>>
>> Toen begon hij over mijn melding en video over de hijskraan die er een aantal weken geleden 's ochtends om half zeven al was: "Ja, die jongens komen gewoon vroeg, daar kan ik toch niks aan doen". Ik gaf hem terug dat hij daar wel iets aan kon hij en dat dat zijn verantwoordelijkheid is". Dat vond hij van niet. Ik moest daar maar aan wennen. "Er moet gewoon verbouwd worden", zei hij.
>>
>> Dus... met dit soort mensen, met zo weinig respect voor buurtbewoners moeten wij elke dag dealen. Ik voel me beschimpt door deze man. Door het terughoudende beleid in controle en handhaving van de gemeente, zoals op zaterdag, moeten bewoners blijkbaar hun eigen boontjes maar doppen en komen wij in de volle wind te staan. We worden afgebekt in onze eigen woonomgeving. Echt schandalig!
>>
>> @ e: Het lijkt me tijd voor een goed evaluatiegesprek met de opdrachtgevers van Herengracht 242 en 244. Zeker bij het eerste pand (eigendom van Huizenmij) is er al meer dan twee jaar overlast en worden de bewonersbelangen continu geschaad. Ik hoor graag of je voor dit gesprek nog input nodig hebt.
>>
>> <image2.jpeg>
>>
>>
>> <image1.jpeg>
>>