Voorstel "expertgroep windturbines en natuur" RES/Wind Amsterdam
Datum: 29 oktober 2021
Voor vragen en informatie: [redacted] / [redacted]@amsterdam.nl / 06 [redacted]
[redacted] / [redacted]@amsterdam.nl / 06 [redacted]

Context Regionale Energiestrategie en Wind in Amsterdam
In de regionale Energiestrategie hebben overheden afspraken gemaakt over het nader invullen van de landelijke ambitie om meer elektriciteit op land op te wekken. De gemeenteraad van Amsterdam heeft als onderdeel van de energieregio Noord-Holland Zuid zoekgebieden vastgelegd waarin nader onderzoek wordt gedaan voor het opwekken van elektriciteit door windenergie en door zonne-energie. Amsterdam heeft de ambitie om in 2030 ongeveer 17 extra windmolens te plaatsen en kijkt hiervoor naar voorkeursgebieden binnen de stadsgrenzen.
Nu dat de RES 1.0 is vastgesteld, start er een extra fase, waarin versterkt aandacht is voor input en zorgen van belanghebbenden, de "reflectiefase".

Aanleiding thema natuur
Het afgelopen jaar is in Amsterdam een levendige discussie ontstaan over windturbines. Verschillende groepen vragen aandacht voor de negatieve kanten van de energietransitie met windenergie op land. Er zijn o.a. veel zorgen geuit over mogelijke effecten op natuur en landschap. De effecten op natuur en landschap wegen zwaar bij de beslissing om tot plaatsing van een windturbine over te gaan.

Een milieueffectrapportage is dan ook verplicht bij het realiseren van een windpark. Het bevoegd gezag kan o.a. op basis van een milieueffectrapportage beslissen over de specifieke locatie van een windpark. Wat vindt zij wel en niet aanvaardbaar qua effecten?
De milieueffectrapportage wordt ná de huidige reflectiefase uitgevoerd wanneer er een initiatiefnemer bekend is. Dit gebeurt in de projectvoorbereidingsfase per zoekgebied en per windproject/ windpark.

De gemeente wil in de notitie reikwijdte en detailniveau (NRD) van de MER al die aspecten voor natuur en landschap opnemen die nodig zijn voor het maken een goede afweging. Daarom wordt hiervoor tijdens de reflectiefase een advies gevraagd aan een expertgroep.
Er wordt op dit moment een natuurtoets uitgevoerd. Het resultaat daarvan is 20 november beschikbaar. Deze toets wordt gebruikt als input voor de klankbordgroep. Daarnaast vindt er een excursie plaats naar de zoekgebieden.

Voorlopige Adviesvraag
De gemeente verzoekt de expertcommissie om advies over de effecten op natuur en landschap[1] die betrokken moeten worden bij de afweging om tot plaatsing van windturbines te kunnen besluiten. Bij het advies verzoekt de gemeente u om de volgende zaken te betrekken:

- Welke (mogelijke) effecten van windturbines op natuur en (beschermd) landschap acht de expertcommissie van belang om mee te wegen bij de beslissing om windturbines te plaatsen? Hierbij kan gebruik worden gemaakt van de resultaten van de pilots RES en MER. De commissie MER rapporteert daarover, zie: https://www.commissiemer.nl/actueel/nieuws/regionale-energiestrategie-en-mer-de-resultaten-en.

[1] Wat betreft landschap ligt de focus voor deze expertgroep op bescherming en niet beleving. Beleving wordt meegenomen in de expertgroep over ruimtelijke inpassing.

- In Nederland bestaan normen ter bescherming van natuur en landschap. Het advies beschrijft hoe de wet- en regelgeving (EHS, NNN, Vogel- en habitatrichtlijn, Beschermd Provinciaal Landschap) doorwerkt in de besluitvorming over ontwikkeling van windturbines en welke afwegingen daarin mogelijk zijn en hoe de ermee om te gaan.
- Welke indicatoren adviseert de commissie om de (mogelijke) effecten op natuur en landschap in kaart te brengen en hoe moeten deze indicatoren worden gerapporteerd (kwantitatief/kwalitatief, schaalniveau, tot welke ondergrens/range, …) om meegewogen te worden in een MER rapportage? Hier kan ook worden verwezen naar vergelijkbare ruimtelijke ordeningsvraagstukken.
- Wat is het detailniveau/diepgang waarop de mogelijke effecten moeten worden onderzocht en in de MER moet worden gerapporteerd?
- Is het nodig om de effecten van windturbines op natuur en landschap te monitoren na plaatsing. Zo ja, hoe moet deze monitoring vorm krijgen?
- Eerdere MER rapportages over plaatsing van windturbines kunnen dienen als uitgangspunt.
- Naast de expertcommissie wordt een klankbordgroep van belanghebbende uit Amsterdam, omliggende gemeenten, natuurorganisaties en andere belanghebbenden opgericht. De expertcommissie zal de vragen en zorgen van de klankbordgroep in haar advies te adresseren.

Op te leveren producten zijn:
1) Een openbare notitie met een advies + onderbouwing.
2) Openbare verslagen waarin de bespreking op hoofdlijnen wordt samengevat en de conclusies worden vastgelegd.

- De notitie met advies/adviezen en de verslagen worden pas openbaar na vaststelling door de onafhankelijke voorzitter van de expertgroep.
- De onafhankelijke voorzitter is verantwoordelijk voor de oplevering van de producten.

Uitgangspunten
- De expertgroep bestaat bij voorkeur - om het werkbaar te houden - uit 5 experts op het gebied van landschap en natuur (met betrekking tot effecten van windturbines), inclusief een onafhankelijke voorzitter. Met in ieder geval een expert voorgesteld door Windalarm Amsterdam, een expert voorgesteld door de Amsterdamse windenergie-coöperaties in Amsterdam Wind, en een expert met kennis van het beleid zowel stedelijk (stadsecoloog) als provinciaal (Provincie NH – NNN/BPL beleid).
- De expertgroep wordt ondersteund door een onafhankelijke secretaris, die in nauwe wisselwerking met de voorzitter het proces organiseert, ondersteunt en bijdraagt aan het uiteindelijke advies.
- Wanneer de expertgroep niet tot consensus komt, is het mogelijk dat in het advies de verschillende posities met argumentatie worden toegelicht.
- De expertgroep wordt begeleid door een klankbordgroep van maximaal 15 personen waarvoor belanghebbenden zich kunnen aanmelden. Deze klankbordgroep kan de expertgroep te voeden met informatie en vragen die in het advies van de expertgroep worden geadresseerd.
    - Over de samenstelling van de klankbordgroep wordt na aanmelding geadviseerd door het Nederlands Platform Burgerparticipatie en Overheidsbeleid.
    - De expertgroep wordt ook gevoed met (tussen)resultaten uit de Participatieve Waarde evaluatie (PWE, uitgevoerd door Populytics) en andere input uit reflectiefase proces.

- Vertrekpunt van de dialoog in de expertgroep betreft een door de commissie m.e.r. geroemde voorbeeld-m.e.r. met daarin beschreven natuureffecten zoals:
  https://commissiemer.nl/adviezen/3543
  https://commissiemer.nl/projectdocumenten/00008459.pdf
  Zoals aangegeven kan ook gebruik gemaakt worden van de pilots RES en MER.
- Scope:
  - Inhoud: De dialoog gaat niet over de beleidsmatige/politieke keuzes m.b.t. de RES, of over andere (duurzame) opwekmogelijkheden.
  - Planning:
    - Start expertgroep: medio november.
    - Start klankbordgroep: medio november.
    - Een eerste aanpak en/of inventarisatie wordt bij voorkeur meegenomen in het afwegingskader dat als onderdeel van de reflectiefase in december 2021 wordt klaargemaakt voor besluitvorming.
    - De eindnotitie met het advies wordt uiterlijk februari 2021 opgeleverd.

- De verwachte tijdsbesteding voor de voorzitter en secretaris van de expertgroep is samen circa 1 tot 1,5 dag per week vanaf begin november tot half maart. Er is een vergoeding conform de bestede uren, in overleg, met een maximaal uurtarief voor gemeentelijk advieswerk.

Profiel voorzitter expertcommissie natuur en landschap

- Vervult een onafhankelijke voorzittersrol en is niet betrokken bij organisaties of bedrijven die actief zijn in het wind domein,
- Kennis van- en ervaring met natuur, biodiversiteit en landschap heeft sterk de voorkeur,
- Gedegen ervaring als voorzitter in complexe maatschappelijk en bestuurlijke omgeving,
- Kennis van- en ervaring met complexe bestuurlijke besluitvorming en het publieke domein,
- Beschikt over de persoonlijkheid en de vaardigheid om een stimulerende rol te vervullen bij de menings- en besluitvorming binnen de expertcommissie, een verbinder,
- Doortastend en krachtig in het identificeren en oplossen van belemmeringen in inhoud en tussen partijen,
- Leidinggevende capaciteiten, gezaghebbend en overtuigend,
- Resultaatgericht en besluitvaardig,
- Politiek-sensitief,
- Communicatief vaardig

Verslag Lokale Procesgroep Stadsdeel Nieuw West
Datum: 29 oktober 2021
Voorzitter: [redacted]

Aanwezig: [redacted]

Mededelingen

- Klankbordgroepen: ook Zaanstad uitgenodigd? Ondernemers? Sloterdijk Centrum: Zie de lijst
- En de groepen op deze lijst worden ook uitgenodigd voor de PWE en de context mapping.

Planning

- 17 en 19 november workshops context mapping in Nw West
- Res team is ook aanwezig, verzoek of er bij iedere sessie ook iemand van het stadsdeel (gebiedsmakelaar) aanwezig kan zijn voor de gebiedskennis. ([redacted]
- Idem buurgemeenten: geen specifieke kennis of noodzaak. Zo nodig wordt na afloop teruggekoppeld.

Communicatie context mapping

- Flyers in Geuzenveld en Sloterdijk door gebiedsmakelaars verspreid
- Geotargetting dichter op de sessies.
- Nieuwsbrief vandaag.
- Oproep workshops wordt ook nog naar klankbordgroepen Zaanstad verspreid via Lisette.
- Vraag: waar kunnen mensen terecht met vragen over Havengebied zelf? ([redacted] **met** [redacted] **en** [redacted]
  (Havenbedrijf voert een eigen proces voor hun beheergebied en voert zelf gesprekken met belanghebbenden.)
- In communicatie/berichtgeving meenemen wat de verschillende onderdelen zijn van de RF (nieuwsberichten bv over workshops, [redacted]

Werkboek

- Ook voor ondernemers? Ja, voor bewoners en bezoekers: werk, recreatie, ….

Klankbordgroepen

- 9 aanmeldingen voor klankbordgroep Nw West.

PWE

- Brief deze week gereed. Gaat ook naar buurgemeenten om aan te passen voor eigen bewoners. 8 november brief op de mat.
- Iedereen kan meedoen

Verslag Lokale Procesgroep Stadsdeel Zuidoost
Datum: 28 oktober 2021
Voorzitter: [redacted]

Verslag:

1. **Mededelingen**
   - Winstwaarschuwing: belangrijk goed de groepen bereiken in Diemen
   - Klankbordgroepen al gesloten - zit Ronde Venen er nu goed in? [redacted] zoekt uit wat nog kan en koppelt terug naar Ilse prive.

2. Update Planning:
   - 6, 8, 9 en 13 november workshops context mapping in Zuidoost
   - Res team is ook aanwezig, verzoek of er bij iedere sessie ook iemand van het stadsdeel (gebiedsmakelaar) aanwezig kan zijn voor de gebiedskennis.
   - Idem buurgemeenten: geen specifieke kennis of noodzaak. Zo nodig wordt na afloop teruggekoppeld.

3. Verspreiding flyers workshops Context mapping
   - vanmiddag kan [redacted] flyeren - [redacted] contacten

4. Gebiedsmakelaars bij workshops Context mapping
   - 8 november ([redacted] en 15 november ([redacted] geen opvulling / dus anders even 15 min bijpraat vooraf

5. Laatste versie werkboek Context mapping
   - mini gebiedjes Diemen op de kaart in werkboek

6. Starten Lokale Klankbordgroepen – graag welkomswoord door stadsdeelbestuurder
   - Graag bespreken met Dirk de Jager of hij een korte aftrap kan/wil geven bij de start door een kort welkomstwoord. [Dit hoeft niet heel inhoudelijk en lang te zijn]
   - Graag dit verzoek bespreken met de PH. Team RES/Wind zal dit verzoek ook mailen naar de bestuursadviseurs en hun secretariaat en waar mogelijk inplannen.
   - eventueel WH Diemen welkomswoord lokale klankbordgroepen, [redacted] aanhaken.

7. Communicatie
   - [redacted] heeft contact met communicatiepersoon Ronde Venen over kant en klare berichten om te verspreiden.
   - Weesp aanhaken comm [redacted] [redacted] bij [redacted] opvragen / GEMM mailen.
   - [redacted] meenemen werven van collega voor Weesp.

Verslag Lokale Procesgroep Stadsdeel Noord
Datum: 27 oktober
Voorzitter: [redacted]

Agenda

1. Mededelingen
2. Update planning
3. Verspreiding flyers workshops Context mapping
4. Gebiedsmakelaars bij workshops Context mapping
5. Laatste versie werkboek Context mapping
6. Starten Lokale Klankbordgroepen – graag welkomswoord door stadsdeelbestuurder
7. Communicatie

Verslag:

1. Mededelingen

Geen.

2. Update Planning:

De update van de planning voor komende periode besproken is besproken. In week 44 starten we met de lokale workshop context mapping. Ook de locaties voor de workshops zijn nu definitief.

datum	omschrijving	locatie	adres	sessie + tijdstip
woensdag 3 november 2021	NOORD LOCATION 1:	HOGELANT SCHOOL	Duinluststraat 20, 1024 VK Amsterdam	Sessie 1: 19:30-20:30, Sessie 2: 20:45-21:45
woensdag 3 november 2021	NOORD LOCATION 3	Buurthuis Ransdorp	Dorpsweg Ransdorp 33, 1028 BK Amsterdam	Sessie 1: 19:30-20:30, Sessie 2: 20:45-21:45
woensdag 10 november 2021	NOORD LOCATION 4	NL Training Boven 't IJ	Buikslotermeerplein 161, 1025 ET Amsterdam	Sessie 1: 19:30-20:30, Sessie 2: 20:45-21:45
donderdag 11 november 2021	NOORD LOCATION 2:	Golfbaan Waterland	Buikslotermeerdijk 141, 1027 AC Amsterdam	Sessie 1: 19:30-20:30, Sessie 2: 20:45-21:45
vrijdag 12 november 2021	NOORD LOCATION 6	ASV de Dijk	Schellingwouderdijk 220, 1023 NL Amsterdam	Sessie 1: 19:30-20:30, Sessie 2: 20:45-21:45
maandag 15 november 2021	NOORD LOCATION 5	Zeilvereniging het Y	Durgerdammerdijk 116a, 1026 CG Durgerdam	Sessie 1: 19:30-20:30, Sessie 2: 20:45-21:45
dinsdag 16 november 2021	Noord Klankbordgroep	Locatie?	Locatie?	17:00-19:00

3. Verspreiding flyers workshops Context mapping

- [redacted] geeft aan dat de posters/flyers niet bij haar zijn bezorgd. Ze gaat hier nog achteraan. [redacted] geeft aan dat ze anders ook evt .nieuwe bestelling kan plaatsen.
- [redacted] geeft ook aan dat er is één straat waar SD huis aan huis gaat flyeren (Banenburg singel (gebied Oost Noord)??).
- [redacted] maakt een overzicht lijst voor ("gastheren + vrouwen") waar de flyers (zijn) komen te liggen definitief en zal die naar [redacted] en team RES/Wind mailen.
- [[redacted] zal (tzt) samen met [redacted] en [redacted] zorgen voor een duidelijk overzicht op welke plaatsen nou is geflyerd, evt. posters hangen etc. En hoe verder hierover is gecommuniceerd in SD Noord.]

- [redacted] geeft aan dat hij deze week nog flyers kan verspreiden/neerleggen op plekken in SD Noord. [redacted] zal [redacted] mailen met contact/adresgegevens van de plekken.

4. Gebiedsmakelaars bij workshops Context mapping

[redacted] zal aan de gebiedsmakelaars vragen of zij bij de lokale workshops aanwezig kunnen en koppelt dat einde deze week uiterlijk vrijdag 29 oktober terug aan team RES/Wind.

5. Laatste versie werkboek Context mapping

Er zijn geen vragen of opmerkingen over de laatste versie.

6. Starten Lokale Klankbordgroepen – graag welkomswoord door stadsdeelbestuurder

Graag bespreken met Saskia Groenewoud of zij een korte aftrap kan/wil geven bij de start door een kort welkomstwoord. [Dit hoeft niet heel inhoudelijk en lang te zijn, maar gewoon een moment dat de PH beseft dat mensen in hun vrije tijd aandacht besteden aan dit thema en dat we samen met Amsterdammers en belanghebbenden invulling geven aan de reflectiefase.]
Graag dit verzoek bespreken met de PH. Team RES/Wind zal dit verzoek ook mailen naar de bestuursadviseurs en hun secretariaat en waar mogelijk inplannen.

7. Communicatie

Er is in dit overleg al veel gesproken over communicatie bij de eerdere agendapunten. [redacted] vraagt er nog zaken en/of vragen zijn die team RES/Wind moeten voor de start van de komende bijeenkomsten.

- [redacted] vraagt of er ook een minimum van aantal deelnemers is bij de workshops context mapping?
  [redacted] geeft aan dat deze ook bij hele lage opkomst (weinig aanmeldingen) gewoon zullen doorgaan.
- [redacted] vraagt wat als er nou juist te veel aanmeldingen zijn en/of als er een hoge opkomst is van personen die zich niet hebben aangemeld maar welke langs of mee komen naar de workshops. Wat als er teveel aanmeldingen zijn. Of wat en hoe bij qua sfeerbepaling bij kaping van de workshops door grote groep(en).
  [redacted] geeft aan dat we deze punten nog nader gaan bespreken in het kernteam reflectiefase en z.s.m. op terugkomen.
- [redacted] neemt nog contact op met buurgemeenten voor communicatie.

Rondvraag:

[redacted] informeert de groep kort nav een gesprek met WH en PH Saskia Groenewoud 27 okt. Nav het verzoek van Windalarm om een bestuurlijk overleg is afgesproken dat er toch een gesprek komt met vertegenwoordigers van betrokken windstreken van Windalarm Amsterdam. Eén gesprek met de WH en alle betrokken PH's (SD Noord, Oost, Nieuw-West en Zuidoost). [redacted] schat in dat dit gezien de agenda's ongeveer over een maand zal zijn. Team RES/Wind zal dit i.s.m. de secretariaten (laten) inplannen.

- [redacted] geeft aan dat Windalarm intussen ook een officiële klacht heeft ingediend bij de gemeente Amsterdam [en naar de Ombudsman is gestapt] omdat er (tot nu toe) geen gesprek was ingepland.

[redacted] zegt dat [redacted] kan doorgeven aan de klachtenafdeling [en/of Ombudsman dat een gesprek (naar verwachting) voor half/eind december zal worden ingepland door team RES/Wind in overleg met de secretariaten van de PH's + WH.

From: "Gemeente Amsterdam, Regionale Energiestrategie" <RESAmsterdam@amsterdam.nl>

Sent: Thu, 4 Nov 2021 14:49:51 +0100

To: "RESAmsterdam" <RESAmsterdam@amsterdam.nl>

Subject: Locaties voor windmolens: doe mee met online vragenlijst en workshop

Bekijk de online versie.

Gemeente Amsterdam

Nieuwsbrief Duurzame Energie

Locaties voor windmolens: doe mee met online vragenlijst en workshop

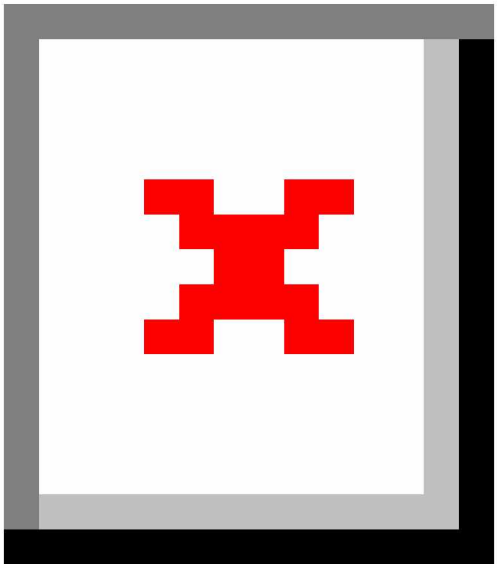

Locaties voor windmolens

Er komen extra windmolens in Amsterdam. Om te kunnen bepalen waar de nieuwe windmolens het beste kunnen komen, willen we uw mening horen. U kunt nu meedoen met een workshop over uw buurt. Door mee te doen, draagt u bij aan informatie voor de gemeenteraad. Hiermee weten zij waar ze rekening mee moeten houden bij een uiteindelijk besluit over de locaties voor windmolens in Amsterdam. Deze workshops en vragenlijst zijn onderdeel van de zogeheten reflectiefase.

› Lees meer over de reflectiefase

Workshop 'Wat kenmerkt uw buurt'

In gebieden waar windmolens kunnen komen, willen we weten hoe bewoners, ondernemers en bezoekers deze buurten ervaren. Waar komt u vaak en waarom? Wat vindt u fijn of niet fijn aan uw buurt? Wij horen graag hoe u uw buurt beleeft. Om hier achter te komen organiseren we workshops in de stadsdelen waar een windzoekgebied ligt. De workshops zijn van 3 tot en met 20 november en duren maximaal een uur. In het aanmeldformulier ziet u waar een workshop in uw buurt plaatsvindt. Geef u snel op, want vol = vol!

› Meer informatie en meld u aan!

Vragenlijst ‘Welke keuze zou u maken?’

Naast het meedoen via een workshop, kunt u ook deelnemen aan een ‘raadpleging’ in de vorm van een online vragenlijst. U gaat hierbij als het ware op de stoel van de bestuurder zitten. U krijgt een overzicht van de voor- en nadelen (of effecten) van de mogelijkheden waartussen een bestuurder kan kiezen. Vervolgens geeft u een advies. De vragenlijst is voor iedereen in Amsterdam en buurgemeenten toegankelijk, of u in de buurt van een zoekgebied woont of niet. U kunt nu meedoen tot woensdag 1 december.

› Meer informatie en doe mee!

Colofon

Redactie: Gemeente Amsterdam,
Duurzame Energie.

- **www.amsterdam.nl/windenergie**
- **Hebt u een vraag**?
- Praat mee op **Facebook**
- Twitter: **@duurzaam020**
- **In- en uitschrijven nieuwsbrief**

Verslag: Lokale Procesgroep Stadsdeel Oost
Datum: 26 oktober 2021
Voorzitter: [redacted]

Aanwezig: [redacted] (BA), [redacted], [redacted], [redacted], [redacted], [redacted], [redacted], [redacted]

Planning:

- Werving klankbordgroepen gestart en loopt tot 26 oktober.
- 6, 8 en 13 november workshops context mapping Oost (let op: 8 november vervalt, zie hieronder)
- 15 november eerst Ma.akbank
- Week van 1 november de PWE online
- Overige activiteiten en resultaten, zie de verspreide planning tijdens de vergadering.

omschrijving	locatie	adres		sessie + tijdstip
OOST LOCATION 2	Strandlokaal IJburg	Pampuslaan 505, Amsterdam	zaterdag 6 november 2021	Sessie 1: 15:00-16:00, Sessie 2: 16:15-17:15
~~OOST LOCATION 1~~	~~Sportcentrum Universum~~	~~Science Park 306, 1098 XH Amsterdam~~	~~maandag 8 november 2021~~	~~Sessie 1: 19:30-20:30, Sessie 2: 20:45-21:45~~
OOST LOCATION 3	Cafe Restaurant de Polder	Science Park 201, 1098 XH Amsterdam	zaterdag 13 november 2021	Sessie 1: 15:00-16:00, Sessie 2: 16:15-17:15
lokale groepen	Oost Maakbank	Locatie?	maandag 15 november 2021	17:00-19:00?

Context mapping:

- Locaties en tijdstippen workshops bekend: werving via flyers, app groepen en stadsdeelkanalen. Aub goed bijhouden hoe we werven ivm verantwoording (actie [redacted]
- Bijhouden of aanvullende werving nodig is (actie [redacted]
- Als er na 2 november nog te veel plaatsen vrij zijn, mail sturen aan geactualiseerde stakeholderlijst (actie [redacted] voor stakeholderlijst, actie [redacted] voor opstellen en verzenden mail)
- Verzoek dat er bij de workshops een gebiedsmakelaar aanwezig is, zodat er iemand vanuit de gemeente aanwezig is die het gebied goed kent. Daarnaast zal ook iemand bekend met de inhoud aanwezig zijn. (actie [redacted] 6 en 13 november)
  Zaterdag de 13e zal iemand van Diemen aanwezig zijn (actie [redacted]
- 8 november locatie Universum vervalt omdat dit dubbelt met de andere locatie voor sciencepark, verwijderen uit nieuwsbrief en bij webredactie. (actie [redacted] en [redacted]
- Webredactie voorbereiden op evt. vragen die na de opening voor aanmelding kunnen komen (actie [redacted]

Lokale klankbordgroep = Ma.ak

- Eerste Ma.ak op 15 november
- Tijdens Ma.ak op 29 november introductie PHO Oost en Diemen? En aanwezigheid team RES voor toelichting. (16.00-19.00)

PWE

- PWE gaat 2 november online
- Planning communicatie zie bijlage bij de agenda
- De digitale uitnodiging wordt ook met Diemen gedeeld. (en afstemming over bewonersbrief met [redacted] actie [redacted]

Agenda Lokale Procesgroep windrichting Oost
Datum: dinsdag 9 november 11:00-12:00
Voorzitter: [redacted]

1. Mededelingen
2. Planning – Klankbordgroepen verzet (starten een week later) / Raadpleging gestart
3. Context mapping – terugkoppeling eerste workshops context mapping, werving en aanvullende acties
4. Communicatie

Agenda Lokale Procesgroep windrichting Oost
Datum: dinsdag 9 november 11:00-12:00
Voorzitter: [redacted]

1. Mededelingen
2. Planning – Klankbordgroepen verzet (starten een week later) / Raadpleging gestart
3. Context mapping – terugkoppeling eerste workshops context mapping, werving en aanvullende acties
4. Communicatie

Beste collega,

Op 9 november is er om 11 uur weer een overleg van de lokale procesgroep Oost.

In deze mail:

1. een aantal mededelingen,
2. de agenda voor komend overleg, en
3. het verslag van het vorige overleg (zie bijlage).

Ad 1. Mededelingen

- Eerste workshops van context mapping hebben plaatsgevonden in stadsdeel Noord! (Er zijn nog plekken voor komende workshops dus deel met je netwerk onderstaande link!)
  Workshop Windmolens in Amsterdam: 'wat kenmerkt uw buurt'

  Zaterdag 6 november 2021 is de eerste workshop voor Oost. Locatie: Strandlokaal IJburg Pampuslaan 505, Amsterdam (Sessie 1: 15:00-16:00, Sessie 2: 16:15-17:15).
  [redacted] (gebiedsmakelaar IJburg) zal aanwezig zijn namens het stadsdeel Oost.

- ~~Voor Oost wel duidelijk~~
- ~~Voor nog niet alle workshops is het duidelijk of er een gebiedsmakelaar aanwezig is. [redacted] heeft hierover gemaild op DATUM. Graag aan [redacted] [redacted](@amsterdam.nl) laten weten of er toch nog iemand aanwezig kan zijn.~~

- De Raadpleging (PWE) staat online en kan worden ingevuld – zie hier: https://amsterdamwind.raadpleging.net/amsterdamwind

Link website gem. Amsterdam (deel deze met je netwerk!): Online vragenlijst Windmolens in Amsterdam: welke keuze zou u maken?

- Online vragenlijst Windmolens in Amsterdam: welke keuze zou u maken?

- Donderdag 4 november is er weer een nieuwsbrief Duurzame Energie uitgegaan met daar in informatie over de raadpleging en workshops – zie bijlage of de online versie (En deel deze met je netwerk!)

- Vraag aan duurzaamheidscoördinator om deze nieuwsbrief ook te delen met de stadsdeelcommissies – [redacted] heeft hierover een mail verstuurd op donderdag 4-11-2021 17:53 uur.

Ad 2. Agenda voor 9 november

1. Mededelingen
2. Planning – Klankbordgroepen verzet (starten een week later) / Raadpleging gestart
3. Context mapping – terugkoppeling eerste workshops context mapping, werving en aanvullende acties
4. Communicatie

Ad 3. het verslag van het vorige overleg d.d. 26 oktober 2021 (zie bijlage).

Ik hoop jullie voldoende te hebben geïnformeerd.

Met vriendelijke groet,
Namens [redacted]

Beste mevrouw, meneer,

Eerder heeft u u aangemeld voor de workshop Windmolens in Amsterdam - 'Wat kenmerkt uw buurt'. U heeft u opgegeven voor de workshop bij Buurthuis Holendrecht, Holendrechtplein 38, 1106 LP Amsterdam.om 14.00 uur.

Mocht u iemand kennen die ook wil deelnemen aan deze workshop, dan kan dat. Er zijn nog plekken beschikbaar. Aanmelden voor de workshop kan via: https://www.amsterdam.nl/wonen-leefomgeving/duurzaam-amsterdam/windmolens-amsterdam/windmolens-amsterdam-workshop-kenmerkt/

Coronamaatregelen

Op deze locatie wordt niet om het Coronattoegangsbewijs gevraagd. Wel geldt het dringend advies om 1,5 meter afstand van elkaar te houden.

Doel van de workshop

De bijeenkomst is een workshop waarin wij met bewoners onderzoeken naar wat zij belangrijk vinden binnen in hun eigen buurt. Het betreft workshops in gebieden waarin de gemeente onderzoekt waar windmolens geplaatst kunnen worden. Dus willen wij graag weten: wat kenmerkt uw buurt en wat betekent dit volgens u voor de plaatsing van windmolens. Deze informatie willen we ophalen door middel van een werkboek, waarin u verschillende vragen over uw omgeving worden gesteld.

De workshop is voor iedereen toegankelijk, jong en oud, Amsterdammer of bewoner van een buurgemeente. De opbrengsten worden aangeboden aan de gemeenteraad. In een later stadium zal de gemeenteraad namelijk bepalen welke afwegingen gemaakt moeten worden bij het plaatsen van een windmolen in een gebied.

Andere activiteiten tijdens reflectiefase

Naast deze workshops worden er stedelijke en lokale klankbordgroepen georganiseerd en kunnen alle Amsterdammers en inwoners van buurgemeenten deelnemen aan een online raadpleging. Deze staat nu online. Hierover kunt u meer lezen op https://www.amsterdam.nl/wonen-leefomgeving/duurzaam-amsterdam/windmolens-amsterdam/windmolens-amsterdam-welke-keuze-maken/

We hopen u vandaag te zien.

Met vriendelijke groet,

Team Regionale Energiestrategie (RES) Amsterdam
Afdeling Duurzaamheid | Gemeente Amsterdam
Weesperplein 8, 1018 XA Amsterdam
Postbus 2758, 1000 CT Amsterdam

Contact en vragen via : online contactformulier
Wilt u op de hoogte blijven over de RES en windenergie? Meld u aan

Volg ons via:
Website Amsterdam Windenergie
Nieuwsbrief Duurzame Energie
www.facebook.com/duurzaam020
www.twitter.com/duurzaam020

Beste mevrouw, meneer,

Eerder heeft u u aangemeld voor de workshop Windmolens in Amsterdam - 'Wat kenmerkt uw buurt'. U heeft u opgegeven voor de workshop bij Buurthuis Holendrecht, Holendrechtplein 38, 1106 LP Amsterdam.om 15.15 uur.

Mocht u iemand kennen die ook wil deelnemen aan deze workshop, dan kan dat. Er zijn nog plekken beschikbaar. Aanmelden voor de workshop kan via: https://www.amsterdam.nl/wonen-leefomgeving/duurzaam-amsterdam/windmolens-amsterdam/windmolens-amsterdam-workshop-kenmerkt/

Coronamaatregelen

Op deze locatie wordt niet om het Coronattoegangsbewijs gevraagd. Wel geldt het dringend advies om 1,5 meter afstand van elkaar te houden.

Doel van de workshop

De bijeenkomst is een workshop waarin wij met bewoners onderzoeken naar wat zij belangrijk vinden binnen in hun eigen buurt. Het betreft workshops in gebieden waarin de gemeente onderzoekt waar windmolens geplaatst kunnen worden. Dus willen wij graag weten: wat kenmerkt uw buurt en wat betekent dit volgens u voor de plaatsing van windmolens. Deze informatie willen we ophalen door middel van een werkboek, waarin u verschillende vragen over uw omgeving worden gesteld.

De workshop is voor iedereen toegankelijk, jong en oud, Amsterdammer of bewoner van een buurgemeente. De opbrengsten worden aangeboden aan de gemeenteraad. In een later stadium zal de gemeenteraad namelijk bepalen welke afwegingen gemaakt moeten worden bij het plaatsen van een windmolen in een gebied.

Andere activiteiten tijdens reflectiefase

Naast deze workshops worden er stedelijke en lokale klankbordgroepen georganiseerd en kunnen alle Amsterdammers en inwoners van buurgemeenten deelnemen aan een online raadpleging. Deze staat nu online. Hierover kunt u meer lezen op https://www.amsterdam.nl/wonen-leefomgeving/duurzaam-amsterdam/windmolens-amsterdam/windmolens-amsterdam-welke-keuze-maken/

We hopen u vandaag te zien.

Met vriendelijke groet,

Team Regionale Energiestrategie (RES) Amsterdam
Afdeling Duurzaamheid | Gemeente Amsterdam
Weesperplein 8, 1018 XA Amsterdam
Postbus 2758, 1000 CT Amsterdam

Contact en vragen via : online contactformulier
Wilt u op de hoogte blijven over de RES en windenergie? Meld u aan

Volg ons via:
Website Amsterdam Windenergie
Nieuwsbrief Duurzame Energie
www.facebook.com/duurzaam020
www.twitter.com/duurzaam020

Beste mevrouw, meneer,

Eerder heeft u u aangemeld voor de workshop Windmolens in Amsterdam - 'Wat kenmerkt uw buurt'. U heeft u opgegeven voor de workshop bij Strandlokaal IJburg, Pampuslaan 505, Amsterdam.om 15.00 uur.

Mocht u iemand kennen die ook wil deelnemen aan deze workshop, dan kan dat. Er zijn nog plekken beschikbaar.Aanmelden voor de workshop kan via: https://www.amsterdam.nl/wonen-leefomgeving/duurzaam-amsterdam/windmolens-amsterdam/windmolens-amsterdam-workshop-kenmerkt/

Coronamaatregelen

Op deze locatie wordt niet om het Coronattoegangsbewijs gevraagd. Wel geldt het dringend advies om 1,5 meter afstand van elkaar te houden.

Doel van de workshop

De bijeenkomst is een workshop waarin wij met bewoners onderzoeken naar wat zij belangrijk vinden binnen in hun eigen buurt. Het betreft workshops in gebieden waarin de gemeente onderzoekt waar windmolens geplaatst kunnen worden. Dus willen wij graag weten: wat kenmerkt uw buurt en wat betekent dit volgens u voor de plaatsing van windmolens. Deze informatie willen we ophalen door middel van een werkboek, waarin u verschillende vragen over uw omgeving worden gesteld.

De workshop is voor iedereen toegankelijk, jong en oud, Amsterdammer of bewoner van een buurgemeente. De opbrengsten worden aangeboden aan de gemeenteraad. In een later stadium zal de gemeenteraad namelijk bepalen welke afwegingen gemaakt moeten worden bij het plaatsen van een windmolen in een gebied.

Andere activiteiten tijdens reflectiefase

Naast deze workshops worden er stedelijke en lokale klankbordgroepen georganiseerd en kunnen alle Amsterdammers en inwoners van buurgemeenten deelnemen aan een online raadpleging. Deze staat nu online. Hierover kunt u meer lezen op https://www.amsterdam.nl/wonen-leefomgeving/duurzaam-amsterdam/windmolens-amsterdam/windmolens-amsterdam-welke-keuze-maken/

We hopen u vandaag te zien.

Met vriendelijke groet,

Team Regionale Energiestrategie (RES) Amsterdam
Afdeling Duurzaamheid | Gemeente Amsterdam
Weesperplein 8, 1018 XA Amsterdam
Postbus 2758, 1000 CT Amsterdam

Contact en vragen via : online contactformulier
Wilt u op de hoogte blijven over de RES en windenergie? Meld u aan

Volg ons via:
Website Amsterdam Windenergie
Nieuwsbrief Duurzame Energie
www.facebook.com/duurzaam020
www.twitter.com/duurzaam020

Beste mevrouw, meneer,

Eerder heeft u u aangemeld voor de workshop Windmolens in Amsterdam - 'Wat kenmerkt uw buurt'. U heeft u opgegeven voor de workshop bij Strandlokaal IJburg, Pampuslaan 505, Amsterdam.om 16.15 uur.

Mocht u iemand kennen die ook wil deelnemen aan deze workshop, dan kan dat. Er zijn nog plekken beschikbaar.Aanmelden voor de workshop kan via: https://www.amsterdam.nl/wonen-leefomgeving/duurzaam-amsterdam/windmolens-amsterdam/windmolens-amsterdam-workshop-kenmerkt/

Coronamaatregelen

Op deze locatie wordt niet om het Coronattoegangsbewijs gevraagd. Wel geldt het dringend advies om 1,5 meter afstand van elkaar te houden.

Doel van de workshop

De bijeenkomst is een workshop waarin wij met bewoners onderzoeken naar wat zij belangrijk vinden binnen in hun eigen buurt. Het betreft workshops in gebieden waarin de gemeente onderzoekt waar windmolens geplaatst kunnen worden. Dus willen wij graag weten: wat kenmerkt uw buurt en wat betekent dit volgens u voor de plaatsing van windmolens. Deze informatie willen we ophalen door middel van een werkboek, waarin u verschillende vragen over uw omgeving worden gesteld.

De workshop is voor iedereen toegankelijk, jong en oud, Amsterdammer of bewoner van een buurgemeente. De opbrengsten worden aangeboden aan de gemeenteraad. In een later stadium zal de gemeenteraad namelijk bepalen welke afwegingen gemaakt moeten worden bij het plaatsen van een windmolen in een gebied.

Andere activiteiten tijdens reflectiefase

Naast deze workshops worden er stedelijke en lokale klankbordgroepen georganiseerd en kunnen alle Amsterdammers en inwoners van buurgemeenten deelnemen aan een online raadpleging. Deze staat nu online. Hierover kunt u meer lezen op https://www.amsterdam.nl/wonen-leefomgeving/duurzaam-amsterdam/windmolens-amsterdam/windmolens-amsterdam-welke-keuze-maken/

We hopen u vandaag te zien.

Met vriendelijke groet,

Team Regionale Energiestrategie (RES) Amsterdam
Afdeling Duurzaamheid | Gemeente Amsterdam
Weesperplein 8, 1018 XA Amsterdam
Postbus 2758, 1000 CT Amsterdam

Contact en vragen via : online contactformulier
Wilt u op de hoogte blijven over de RES en windenergie? Meld u aan

Volg ons via:
Website Amsterdam Windenergie
Nieuwsbrief Duurzame Energie
www.facebook.com/duurzaam020
www.twitter.com/duurzaam020

Korte toelichting voor studenten over doel reflectiefase en context mapping

Ambitie Windenergie in Amsterdam
Als onderdeel van de energieregio Noord-Holland Zuid heeft de gemeenteraad van Amsterdam vastgesteld een substantiële bijdrage te leveren van circa 17 nieuwe windmolens en zonnepanelen op de helft van alle geschikte daken in 2030. Als gevolg daarvan kan met wind- en zonne-energie 80 procent van de Amsterdamse huishoudens van duurzame elektriciteit worden voorzien.

Er is al besloten dat er extra windmolens in Amsterdam komen. Dit staat in de Regionale Energiestrategie Noord-Holland Zuid 1.0. De locaties voor windmolens zijn nog niet besloten.

Doel reflectiefase
Nu gaan we samen met bewoners, stadsdelen, buurgemeenten en andere belanghebbenden een overzicht maken van alles wat we moeten meewegen om in zo'n gebied een goede plek voor de windmolens te kunnen kiezen voor nieuwe initiatieven. Deze periode noemen we de reflectiefase. De reflectiefase loopt tot eind maart.

Verschillende activiteiten tijdens de reflectiefase
Er worden meerdere activiteiten georganiseerd, zowel op stedelijk als lokaal niveau, fysiek en online. Zo zijn er stedelijke en lokale klankbordgroepen, een online raadpleging en workshops over windmolens in Amsterdam – wat kenmerkt uw buurt? Alle bevindingen uit de online raadpleging en workshops wordt gepresenteerd aan de klankbordgroepen, die daar op kunnen reflecteren, en verwerkt in een afwegingskader.

Resultaat reflectiefase
De reflectiefase leidt tot een afwegingskader en een handreiking met richtlijnen voor participatie, samenwerking en sturing. Daarnaast worden deelproducten in de komende maanden gefaseerd opgeleverd, namelijk een evaluatie van het participatieproces tot de RES 1.0, en de adviezen over het in beeld brengen van gezondheidseffecten en effecten op natuur.

Meer participatie na de reflectiefase
Na de reflectiefase kunnen initiatiefnemers van windenergieprojecten zich melden bij de gemeente om een plan te ontwikkelen. Voordat een initiatiefnemer kant starten met plannen ontwikkelen, moet het een participatieplan opstellen met hoe zij de omwonenden willen informeren en betrekken bij het ontwikkelen van deze plannen. Dit plan moet goedgekeurd worden door het college. Daarna kunnen pas het participatieproces en verdere onderzoeken naar effecten op natuur en gezondheid starten.

Waarom meedoen met de workshop?
Amsterdam werkt stap voor stap om te kijken welke zoekgebieden geschikt zijn voor windmolens. De laatste aanpassing van de zoekgebieden is gedaan op basis van data en kaarten. De raad wil nu meer lokale kennis en ervaringen weten over deze zoekgebieden. Dit doen wij met behulp van het werkboek, waarin we vragen stellen over hoe u de buurt beleeft en wat uw ideeën zijn over windmolens. Daarnaast is het werkboek een methode om op een andere meer inclusieve manier bewoners en belanghebbenden kan betrekken in het gesprek over windmolens in Amsterdam.

Meer informatie
Voor voortgang van de reflectiefase raden we aan de website www.amsterdam.nl/windenergie in de gaten te houden. En ook de nieuwsbrief Duurzame Energie. Aanmelden gaat via (staat ook op

website): https://www.amsterdam.nl/nieuwsbrieven/wonen-leefomgeving/duurzaam-amsterdam/mailinglist-nieuwsbrief-duurzame-energie/

datum	**zaterdag 6 november 2021**
omschrijving	OOST LOCATION 2
locatie	Strandlokaal IJburg
adres	Pampuslaan 505, Amsterdam
starttijd sessie aanwezig RES + SD's (15 min. voor sessie)	Sessie 1: 15:00-16:00, Sessie 2: 16:15-17:15
[redacted] / [redacted]	(2 students)
[redacted]	
[redacted]	Marc evt. van 16:00 uur
[redacted]	Ja
[redacted]	
[redacted]	
[redacted]	
[redacted]	Ja
[redacted]	
Stadsdeel	[redacted]
Buurgem.	
PH/WH	
Extra info	Openbaar toegankelijk dus ook toeloop en deelname van bezoekers Ijlokaal; Geen QR Code nodig
[redacted]	
[redacted]	
[redacted]	

gearceerd: dwz jij kan niet (dubbeling) of hoeft niet (voldoende aanwezigheid)

Cluster	Workshop	Datum	Begintijd	Eindtijd	Inschrijfdatum	Inschrijftijd	Naam	E-mail	Postcode	Aantal Inschrijvingen
Stadsdeel Zuidoost	Zaterdag 6 november in buurthuis Holendrecht	6-nov-21	14:00	15:00	26-okt-21	7:29	[redacted]	[redacted]@gmail.com	1106HN	1
Stadsdeel Zuidoost	Zaterdag 6 november in buurthuis Holendrecht	6-nov-21	14:00	15:00	26-okt-21	7:04	[redacted]	[redacted]@gmail.com	1106HN	1
Stadsdeel Zuidoost	Zaterdag 6 november in buurthuis Holendrecht	6-nov-21	14:00	15:00	25-okt-21	9:59	[redacted]	[redacted]@gmail.com	1107VR	1
Stadsdeel Zuidoost	Zaterdag 6 november in buurthuis Holendrecht	6-nov-21	14:00	15:00	2-nov-21	11:56	[redacted]	[redacted]@uu.nl	1103PX	1
Stadsdeel Zuidoost	Zaterdag 6 november in buurthuis Holendrecht	6-nov-21	15:15	16:15	29-okt-21	0:21	[redacted]	[redacted]@kpnmail.nl	1108CB	1
Stadsdeel Oost	Zaterdag 6 november bij strandlokaal IJburg	6-nov-21	15:00	16:00	23-okt-21	13:22	[redacted]	[redacted]t@man.com	1087ec	1
Stadsdeel Oost	Zaterdag 6 november bij strandlokaal IJburg	6-nov-21	15:00	16:00	28-okt-21	9:15	[redacted]	[redacted]@msn.com	2087ec	1
Stadsdeel Oost	Zaterdag 6 november bij strandlokaal IJburg	6-nov-21	15:00	16:00	29-okt-21	11:35	[redacted]	[redacted]@xs4all.nl	1087GX	1
Stadsdeel Oost	Zaterdag 6 november bij strandlokaal IJburg	6-nov-21	15:00	16:00	23-okt-21	16:20	[redacted]	[redacted]@carbid.nl	1087NJ	1
Stadsdeel Oost	Zaterdag 6 november bij strandlokaal IJburg	6-nov-21	15:00	16:00	27-okt-21	19:39	[redacted]	[redacted]@gmail.com	1086 VB	1
Stadsdeel Oost	Zaterdag 6 november bij strandlokaal IJburg	6-nov-21	15:00	16:00	29-okt-21	15:29	[redacted]	[redacted]@hotmail.com	1086 XZ	1
Stadsdeel Oost	Zaterdag 6 november bij strandlokaal IJburg	6-nov-21	15:00	16:00	29-okt-21	14:33	[redacted]	[redacted]@financialoffices.nl	1087 GX	1
Stadsdeel Oost	Zaterdag 6 november bij strandlokaal IJburg	6-nov-21	15:00	16:00	23-okt-21	18:14	[redacted]	[redacted]@gmail.com	1086VC	1
Stadsdeel Oost	Zaterdag 6 november bij strandlokaal IJburg	6-nov-21	15:00	16:00	23-okt-21	17:34	[redacted]	[redacted]@hotmail.com	1087 HJ	1
Stadsdeel Oost	Zaterdag 6 november bij strandlokaal IJburg	6-nov-21	15:00	16:00	27-okt-21	12:20	[redacted]	[redacted]@gmail.com	1087 EC	1
Stadsdeel Oost	Zaterdag 6 november bij strandlokaal IJburg	6-nov-21	15:00	16:00	26-okt-21	16:24	[redacted]	5.1,2,e[redacted].nl	1111KN	1
Stadsdeel Oost	Zaterdag 6 november bij strandlokaal IJburg	6-nov-21	15:00	16:00	29-okt-21	12:32	[redacted]	[redacted]@gmail.com	1086VD	1
Stadsdeel Oost	Zaterdag 6 november bij strandlokaal IJburg	6-nov-21	15:00	16:00	27-okt-21	12:33	[redacted]	[redacted]@hotmail.com	1086XX	1
Stadsdeel Oost	Zaterdag 6 november bij strandlokaal IJburg	6-nov-21	16:15	17:15	24-okt-21	8:42	[redacted]	[redacted]@xs4all.nl	1087HJ	1
Stadsdeel Oost	Zaterdag 6 november bij strandlokaal IJburg	6-nov-21	16:15	17:15	23-okt-21	13:17	[redacted]	[redacted]@upcmail.nl	1086ve	1
Stadsdeel Oost	Zaterdag 6 november bij strandlokaal IJburg	6-nov-21	16:15	17:15	26-okt-21	17:24	[redacted]	[redacted]@hotmail.com	1111XD	1
Stadsdeel Oost	Zaterdag 6 november bij strandlokaal IJburg	6-nov-21	16:15	17:15	23-okt-21	22:20	[redacted]	[redacted]s@ymail.com	1087hj	1
Stadsdeel Oost	Zaterdag 6 november bij strandlokaal IJburg	6-nov-21	16:15	17:15	23-okt-21	16:56	[redacted]	[redacted]@me.com	1087EC	1
Stadsdeel Oost	Zaterdag 6 november bij strandlokaal IJburg	6-nov-21	16:15	17:15	27-okt-21	12:23	[redacted]	[redacted]@hotmail.com	1087EC	1
Stadsdeel Oost	Zaterdag 6 november bij strandlokaal IJburg	6-nov-21	16:15	17:15	23-okt-21	14:48	[redacted]	[redacted]@schiffers.nl	1087 JT	1
Stadsdeel Oost	Zaterdag 6 november bij strandlokaal IJburg	6-nov-21	16:15	17:15	23-okt-21	15:20	[redacted]	[redacted]e@gmail.com	1087 HJ	1

datum	**zaterdag 6 november 2021**
omschrijving	ZUIDOOST LOCATION 1
locatie	Buurthuis Holendrecht
adres	Holendrechtplein 38, 1106 LP Amsterdam
starttijd sessie aanwezig RES + SD's (15 min. voor sessie)	Sessie 1: 14:00-15:00, Sessie 2: 15:15-16:15
[redacted] / [redacted] students	(2 students)
[redacted]	
[redacted]	
[redacted]	
[redacted]	
[redacted]	mag wel, hoeft niet
[redacted]	
[redacted]	
[redacted]	Ja
[redacted]	[redacted]
Buurgem.	
PH/WH	
Extra info	Capaciteit max 40
[redacted]	
[redacted]	
[redacted]	

gearceerd: dwz jij kan niet (dubbeling) of hoeft niet (voldoende aanwezigheid)

Gemeente Amsterdam

Raadsinformatiebrief

Aan:	De leden van de gemeenteraad van Amsterdam
Datum	november 2021
Portefeuille(s)	Duurzaamheid en Circulaire economie
Portefeuillehouder(s):	Marieke van Doorninck
Behandeld door	[redacted], Ruimte en duurzaamheid, [redacted]@amsterdam.nl
Onderwerp	Nadere Invulling reflectiefase RES

Geachte leden van de gemeenteraad,

Op 7 september j.l. heb ik uw raad geïnformeerd over de eerste opzet van de reflectiefase RES/Wind Amsterdam. Inmiddels is de reflectiefase gestart en krijgen bewoners en belanghebbenden nogmaals de gelegenheid om hun zorgen en behoeften te delen.
In deze brief ga ik nader in op de definitieve invulling en fasering van de reflectiefase, inclusief de wijze waarop inwoners en belanghebbenden worden betrokken.
Achtereenvolgens komen aan bod:

1. Doel en resultaten van de reflectiefase
2. Activiteiten in de reflectiefase
3. Betrekken van bewoners en belanghebbenden in de reflectiefase

1. Doel en resultaten reflectiefase

Doel
De reflectiefase heeft als doel om te luisteren naar de verschillende zorgen en behoeften van een brede groep belanghebbenden. Deze worden geïnventariseerd, vastgelegd en hanteerbaar gemaakt voor de gemeenteraad in een afwegingskader en in richtlijnen voor samenwerking en sturing[1]. Daarin worden ook de adviezen van o.a. de expertgroep gezondheid verwerkt die in de volgende fase worden gebruikt voor de gezondheideffectanalyse.
In de reflectiefase geven inwoners, deskundigen en belanghebbenden hun mening en advies via verschillende activiteiten.

Eerder in het proces, in aanloop naar de vaststelling van de RES 1.0 (mei 2021) is onder andere via informatieavonden, inspraakavonden, brieven en raadsadressen, reacties op de concept RES, en via de door uw raad georganiseerde expertsessie al veel input geleverd door bewoners en belanghebbenden.

Dit wordt ook meegenomen in de resultaten van de reflectiefase die hieronder worden toegelicht.
De reflectiefase duurt tot en met maart 2022.

[1] Zie brief aan uw raad van 7 september 2021.

Ná de reflectiefase volgt het proces waarin initiatiefnemers zich kunnen melden bij de gemeente. Per gebied werken zij samen met Amsterdammers, inwoners van buurgemeenten en belanghebbenden participatiestappen uit in een participatieplan. Na goedkeuring van het participatieplan door het college start de voorbereiding van concrete plannen en projecten inclusief de benodigde onderzoeken, waaronder de milieueffectrapportage en gezondheidseffectanalyse (GEA). Na afronding van alle onderzoeken spreekt de gemeenteraad zich uit over de vergunningverlening voor de realisatie van de windturbines. Die besluitvorming moet voor januari 2025 afgerond zijn.

Resultaten
De reflectiefase leidt tot een afwegingskader en een handreiking met richtlijnen voor participatie, samenwerking en sturing. Daarnaast worden deelproducten in de komende maanden gefaseerd opgeleverd, namelijk een evaluatie van het participatieproces tot de RES 1.0, en de adviezen over het in beeld brengen van gezondheidseffecten en effecten op natuur.

De planning is in januari 2022 het afwegingskader ter vaststelling aan te bieden aan de gemeenteraad, tegelijk met het adviesrapport van de evaluatie. Later in Q1 2022 worden de adviezen over gezondheid en natuur gedeeld met de gemeenteraad. In Q2 2022 wordt de handreiking participatie, samenwerking en sturing gedeeld met de gemeenteraad. Voor deze fasering is gekozen omdat resultaten van een deelproduct worden verwerkt in het volgende product. De aanbevelingen uit de evaluatie worden bijvoorbeeld verwerkt in de richtlijnen voor participatie.

Afwegingskader
Het afwegingskader bevat de kenmerken die relevant zijn om een afweging te kunnen maken ten behoeve van de latere besluitvorming over de inpassing van windturbines op een specifieke locatie. Deze kenmerken zijn opgebouwd uit o.a. een samenvatting van alle zorgen, aandachtspunten en behoeften die tot dan toe zijn verzameld en maakt deze inzichtelijk en toegankelijk.

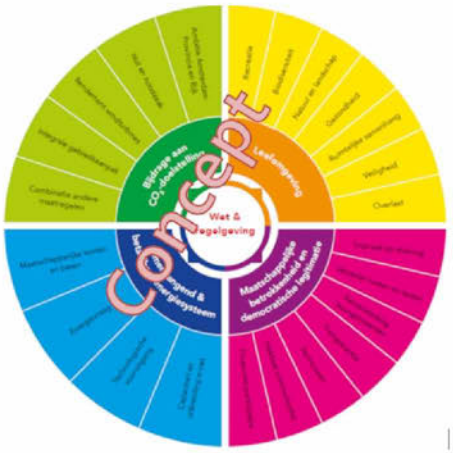

Figuur 1: Voorbeeld van een mogelijk afwegingskader

De basis voor het afwegingskader vormt de toepasselijke wet- en regelgeving. Daarbovenop komt het afwegingskader dat vanuit het Nationaal Programma RES meegegeven wordt voor de RES 2.0. Dit wordt aangevuld met de lokale Amsterdamse thema's die door bewoners en belanghebbenden genoemd zijn en genoemd worden gedurende het RES-proces, onder ander over gezondheid en natuur.

Evaluatie
De evaluatie van het doorlopen participatieproces in Amsterdam tot aan de RES 1.0 is opgestart en wordt uitgevoerd door onderzoekers van de Universiteit Leiden. De evaluatie gaat o.a. in op het ontwerp van het participatieproces, de kwaliteit ervan en de interacties tijdens de participatie. De eerste belanghebbenden zijn geïnterviewd over hun ervaringen. De lessen en aanbevelingen uit deze evaluatie zijn input voor de richtlijnen voor participatie.

Adviezen expertgroepen gezondheid en natuur
Tijdens de reflectiefase buigen de expertgroepen gezondheid en natuur zich over de vraag of bestaande wetten, normen en onderzoeken voldoen om de geuite zorgen over gezondheid en natuur voldoende te betrekken om op het moment dat een besluit genomen moet worden, een goede afweging te kunnen maken. Via specifieke klankbordgroepen ontvangen beide expertgroepen feedback uit de samenleving.

Gezondheid
Als onderdeel van het vervolgproces, wanneer initiatiefnemers zich gemeld hebben en op het moment dat er specifieke locaties in beeld zijn wordt een milieueffectrapport (MER) opgesteld over de mogelijke gevolgen van het windturbinepark. Het gaat om gevolgen voor de menselijke gezondheid, biodiversiteit, landschap, cultuurhistorie etc. De gezondheidseffectanalyse (GEA) is onderdeel van deze milieueffectrapportage.

Een MER bestaat uit twee stappen: als eerste het opstellen van een notitie reikwijdte en detailniveau (NRD) met daarin alle onderwerpen die moeten worden onderzocht in de MER. Daarna volgt de daadwerkelijke uitvoering van het milieueffectonderzoek.

Tijdens de reflectiefase stellen de expertgroepen een document op met een of meerdere adviezen aan de gemeente over de te onderzoeken elementen in de Notitie Reikwijdte en Detailniveau (NRD). Vertrekpunt van de dialoog in de thematische expertgroepen gezondheid en natuur is een door de landelijke commissie m.e.r. goed beoordeeld milieueffectrapport over het specifieke thema. Dit is tevens de uitgangspositie van de gemeente bij het lopende initiatief voor windenergie in het gebied Noorder IJ-plas / Cornelis Douwesterrein. Het document met adviezen wordt o.a. gedeeld met de initiatiefnemer(s) in de vervolgfase.

De expertgroep gezondheid bestaat uit een onafhankelijke voorzitter en drie experts:

- Voorzitter: dhr[redacted]
- Expert voorgesteld door Windalarm Amsterdam / medici: dhr[redacted],

- Expert voorgesteld door Amsterdamse windenergie-coöperaties: dhr. [redacted],
- Expert namens GGD / RVIM: dhr. [redacted]

Natuur
Het proces voor natuur is vergelijkbaar met gezondheid, ook hiervoor volgt de gemeente het proces van de MER en NRD. Als input voor de gesprekken in de expertgroep natuur wordt additioneel een natuurtoets uitgevoerd. Deze toets is een verdiepingsslag op de eerdere quickscan 'windzoekgebieden in relatie tot landschappelijke waarden, cultureel erfgoed en natuurwaarden' van februari 2021. De focus van de natuurtoets is iets specifieker en gedetailleerder dan de QuickScan en ligt met name op inventariseren van natuurwaarden, biodiversiteit en landschapsbescherming in de aangepaste zoekgebieden (Voorkeursgebieden van de RES 1.0). Daarnaast vindt er een excursie plaats naar de zoekgebieden.

De expertgroep natuur bestaat uit een onafhankelijke voorzitter en vier experts:

- Voorzitter: dhr. [redacted], Berenschot
- Expert voorgesteld door Windalarm Amsterdam: dhr[redacted], Wageningen Universiteit
- Expert voorgesteld door de Amsterdamse windenergie-coöperaties: dhr. [redacted], Bureau Waardenburg,
- Expert vanuit de gemeente (stadsecoloog): dhr. [redacted] (via TAUW)
- Expert vanuit de provincie Noord-Holland

Handreiking participatie, samenwerking en sturing
Na oplevering van het afwegingskader vervolgt de gemeente de dialoog over de gedeelde zorgen en opgehaalde input op basis van de informatie uit het afwegingskader en de adviezen uit de evaluatie. Dit moet in maart 2022 leiden tot een handreiking voor participatie, samenwerking en sturing.

Deze handreiking geeft aan hoe belanghebbenden ná de reflectiefase betrokken worden en bevatten afspraken voor de volgende fasen over samenwerking en sturing met en door o.a. belanghebbenden, initiatiefnemers, gemeente en RES-partners (inclusief mede-overheden zoals provincie, buurgemeenten en stadsdelen). Ook bevat dit o.a. richtlijnen voor het op te stellen participatieplan en de uit te voeren onderzoeken, o.a. de gezondheideffectanalyse en MER in de vervolgfase door initiatiefnemers. Ook worden de ervaringen uit het participatieproces in het gebied Noorder IJ-Plas / Cornelis Douwesterrein betrokken.

2. Activiteiten Reflectiefase
De betrokkenheid van onze inwoners is niet alleen wenselijk, maar ook onmisbaar. De energietransitie kan pas succesvol zijn als wij die samen vormgeven. Dat betekent dat iedereen in de stad die gehoord wíl worden ook gehoord kán worden.
Amsterdammers, inwoners van buurgemeenten en andere belanghebbenden worden uitgenodigd om deel te nemen aan een online raadpleging over windmolens (PWE) en aan een lokaal leefomgevingsonderzoek (context mapping). De input uit deze activiteiten wordt verwerkt

in het afwegingskader. Daarnaast is de werving voor de verschillende klankbordgroepen afgerond. De samenstelling van de klankbordgroepen is in concept gereed.

Participatieve waardenevaluatie (PWE)
Kern van de reflectiefase is de digitale raadpleging "participatieve waardenevaluatie" (PWE) die deze week online komt en dan via de site van de gemeente Amsterdam bereikbaar is: www.amsterdam.nl/windenergie De Participatieve Waarde Evaluatie (PWE) is een innovatieve methode om grote groepen deelnemers te betrekken bij een keuzevraagstuk. Burgers nemen virtueel plaats op de stoel van de bestuurder. In een online omgeving wordt een keuzesituatie van de bestuurder nagebootst, deelnemers zien de gevolgen van hun keuzes en hebben te maken met beperkingen (bijvoorbeeld: het advies moet ervoor zorgen dat een doelstelling wordt behaald).

De PWE methode is gebaseerd op wetenschappelijk onderzoek en gaat een stuk verder dan een opiniepeiling of een referendum. In een PWE kunnen deelnemers hun voorkeuren uiten op basis van (achtergrond)informatie. Deelnemers krijgen de kans om opties in samenhang te beoordelen, ze kunnen hun voorkeuren motiveren en nuanceren en eigen ideeën aandragen.

De PWE-Raadpleging over windmolens in Amsterdam bestaat uit meerdere onderdelen.
Naast een inleiding over het vraagstuk wordt eerst een aantal vragen gesteld over wat mensen van windenergie in het algemeen en windenergie in Amsterdam vinden. Daarna volgt de kern van de raadpleging. Deze heeft als doel om de raad te informeren over welke afwegingen Amsterdammers zouden maken wanneer ze de windambitie zouden onderschrijven. De afwegingen worden gemaakt met toepassing van voorwaarden die verder gaan dan de wet- en regelgeving. Ze raken aan onderwerpen zoals mogelijke hinder en overlast, invloed op natuur en invloed op het landschap.
Aan het einde van de PWE worden aan deelnemers aanvullende vragen gesteld over hun mening ten aanzien van gezondheidsaspecten, ruimtelijke aspecten en de natuur. Ook vragen we hen op welke manier ze betrokken zouden willen worden bij plannen voor windmolens.

Onderzoek naar de leefomgeving door middel van 'context mapping'
Aanvullend op de online raadpleging worden tussen 3 november en 20 november fysieke workshops gehouden op 16 locaties verdeeld over alle zoekgebieden[2]. Deze workshops over de leefomgeving ofwel 'context mapping' zijn toegankelijk voor bewoners en belanghebbenden in en om de zoekgebieden, ook uit buurgemeenten. Bewoners kunnen tijdens de workshops aangeven wat voor hen de kenmerken van een buurt zijn, bijvoorbeeld waar zij tot rust komen of waar belangrijke speelplekken, of fiets- en (hard)looproutes zijn. In de onderzoeksmethodiek ligt de nadruk op beelden. Het onderzoek is laagdrempelig en intuïtief, en daardoor toegankelijk voor alle bevolkingsgroepen. Met deze methode wordt heel lokale informatie verkregen. Inzichten vanuit de beleving van de bewoners in en rond de zoekgebieden worden in kaart gebracht, zodat daarmee rekening kan worden gehouden in de besluitvorming door het college en de

[2] Exclusief het gebied Noorder IJ-plas / Cornelis Douwesterrein. In dit gebied is reeds een initiatief met bijbehorend participatieproces voor windenergie gestart op basis van de door de gemeenteraad vastgestelde Windvisie 2012. Meer informatie vindt u op: https://amsterdam-wind.nl/

gemeenteraad. De workshops zijn in samenwerking met de stadsdelen en buurgemeenten tot stand gekomen.

3. Betrekken van bewoners en belanghebbenden in de reflectiefase

Iedereen kan mee doen tijdens de reflectiefase. Sommige belanghebbenden denken intensiever mee. Bij het ontwikkelen van de PWE en het afwegingskader is input opgehaald van de meest uiteenlopende belangengroepen in Amsterdam, de energie-coöperaties en Windalarm.

Gedurende het proces geven verschillende klankbordgroepen feedback in de reflectiefase. Zij geven ook aan wat zij belangrijk vinden in het proces om windmolens te plaatsen. Leden van belangenorganisaties uit Amsterdam én buurgemeenten konden zich eind oktober aanmelden om mee te doen in de verschillende klankbordgroepen. Er zijn in totaal 4 lokale klankbordgroepen, een stedelijke klankbordgroep en 2 klankbordgroepen met thema gezondheid en thema natuur. Deze groepen staan niet in hiërarchische verhouding tot elkaar, maar worden zo vormgegeven dat zoveel mogelijk betrokken organisaties op de juiste plek hun input kunnen geven. Alle klankbordgroepen worden voorgezeten door Public Mediation[3]: [redacted] en/of [redacted]

De klankbordgroepen zijn samengesteld uit vertegenwoordigers van organisaties of groepen bewoners of belanghebbenden die direct of indirect een link hebben met het plaatsen van windmolens in Amsterdam. Dit kunnen bijvoorbeeld bewoner- en ondernemingsverenigingen, energiecoöperaties, sportclubs en volkstuinen zijn.

Per klankbordgroep is een diverse groep samengesteld van ongeveer 15 mensen waarin verschillende standpunten worden vertegenwoordigd. Een onafhankelijke organisatie, het Nederlands Platform Burgerparticipatie Overheidsbeleid (NPBO), heeft geadviseerd over de samenstelling van de groepen op basis van:

- De doelstelling van de klankbordgroep (lokaal, stedelijk of een thema);
- De verschillende perspectieven van de belangengroepen en de mogelijke inhoudelijke inbreng (bijvoorbeeld in een bepaald zoekgebied of specifieke kennis over die u of uw groep beschikt);
- Werkbaarheid van de groep (maximaal aantal deelnemers 15 personen).

De samenstelling van alle klankbordgroepen vindt u in bijlage 1.

Stedelijke klankbordgroep

In de stedelijke klankbordgroep zitten vertegenwoordigers van organisaties die op stedelijk niveau betrokken zijn. Dat kunnen ook organisaties zijn die geen relatie hebben met de zoekgebieden in Amsterdam zelf. Denk aan een ondernemersvereniging voor heel Amsterdam of aan groepen die zich zorgen maken over het klimaat of die juist zorgen hebben bij de komst van windmolens.
Een stedelijke klankbordgroep biedt de ruimte om namens alle Amsterdammers mee te denken. De groep geeft feedback tijdens de reflectiefase, input voor het afwegingskader en de richtlijnen voor samenwerking en sturing door de gemeente. De stedelijke groep komt ongeveer 5 keer bij elkaar vanaf half november.

[3] Public Mediation (PM) ondersteunt overheden en bedrijven bij complexe maatschappelijke vraagstukken.

Lokale klankbordgroepen Noord, Nieuw-West en Zuidoost
Informatie uit de omgeving rond de zoekgebieden is onmisbaar. Per stadsdeel waarin een windzoekgebied ligt, is een lokale klankbordgroep samengesteld. Dit zijn de stadsdelen Nieuw-West, Noord, Oost en Zuidoost. Hier worden kwesties besproken die direct te maken hebben met het zoekgebied in dat stadsdeel en de leefomgeving van de bewoners in en om de zoekgebieden. Zo worden er vragen voorgelegd aan de klankbordgroepen zoals: wat speelt er in dit zoekgebied? Ook worden de bewoners en verschillende groepen gehoord en geven ze feedback op de resultaten van het onderzoek over de leefomgeving.
In de lokale klankbordgroepen zitten vertegenwoordigers van lokale organisaties zoals bijvoorbeeld bewonersverenigingen, lokale natuurorganisaties of volkstuinverenigingen. Ook organisaties uit buurgemeenten die grenzen aan de Amsterdamse zoekgebieden konden zich opgeven. De lokale klankbordgroepen komen ongeveer 3 keer bij elkaar en starten half november.

Klankbordgroep Oost = Ma.ak020
Specifiek in Stadsdeel Oost wordt voor de lokale klankbordgroep samengewerkt met Ma.ak020. In het Maatschappelijk Akkoord Amsterdam (Ma.ak020) hebben actieve Amsterdammers en het gemeentebestuur afspraken gemaakt hoe zij samen werken aan een inclusieve, gezonde, eerlijke en initiatiefrijke stad. Op de samenstelling van de Ma.ak020 groep geeft NPBO ook advies. Lees hier meer over Ma.ak020

Tot slot: voortzetten regionale samenwerking

Parallel aan de reflectiefase zal Amsterdam meewerken bij het opstellen van een regionaal uitvoeringsprogramma door de energieregio NHZ. Ik zal dit naar verwachting eind van het jaar ter besluitvorming aan het college aanbieden.

Niet alles hoeft tijdens deze fase, ook na de reflectiefase is volop ruimte om gehoord te worden en mee te praten. Met het afwegingskader en de structuur van klankbordgroepen is een proces in gang gezet dat ook in de vervolgfase op lokaal niveau kan worden benut om in gesprek met de omgeving de volgende stappen te zetten.

Juist nu de wereldleiders in Glasgow bij elkaar zitten over klimaatafspraken laten we als Amsterdam graag zien dat de energietransitie alleen samen met burgers en belanghebbenden vorm kan krijgen.

Graag blijf ik u berichten over de voortgang van deze samenwerking en kijk er naar uit om de eerste resultaten met u te delen.

Met vriendelijke groet,
Namens het college van burgemeester en wethouders van de gemeente Amsterdam,

Marieke van Doorninck
Wethouder Ruimtelijke Ontwikkeling en Duurzaamheid

Bijlage 1: Lijst beoogde samenstelling klankbordgroepen

Stedelijke Klankbordgroep

1. Amsterdam Wind
2. Bewoner Landsmeer
3. Bewoner Amsterdam Noord
4. Bewoner Amsterdam Zuid
5. Bewonersgroep De Hoge Dijk
6. Dorpsraad Driemond
7. Koepelcoöperatie Energie samen
8. Gein3Dorp
9. Jong RES
10. Natuur & Milieufederatie Noord-Holland
11. Natuurlijk IJburg
12. Noorderlingen Voor de Wind
13. Volkstuinpark Buikslotermeer
14. VVE Ijburg
15. Watersport Vereniging IJburg
16. Windalarm
17. Windalarm

Klankbordgroep Gezondheid

1. Belangenvereniging Industriegebied Achtersluispolder BIA
2. Bewoner Gein
3. Bewoner IJburg
4. Bewonersgroep Gein
5. Bewoonster Noord
6. Burgers Diemen
7. Cliëntenbelang Amsterdam
8. Energiecoöperatie Amsterdam Wind
9. Energiecoöperatie De Windvogel
10. Groep bezorgde artsen
11. Lid Sportraad Amsterdam
12. Natuur & Milieufederatie Noord-Holland
13. Sigra Amsterdam
14. Volkstuinvereniging Frankendael
15. VvE Create IJburg
16. Windwiki

Klankbordgroep Natuur

1. Behoud Waterland
2. Bewoner Ijburg
3. Bewoner Landelijk Noord
4. Bewoner Zuidoost
5. Bewoners "De Hoge Dijk"
6. Buurtbewoners De Diem
7. Energiecoöperatie Zuiderlicht
8. Natuurlijk Frankendael

9. Natuurmonumenten
10. Stichting Erf Abcoudermeer
11. Tuinpark Buikslotermeer
12. Waterlandse Weide
13. Windalarm
14. Windalarm
15. ZoGroen

Mogelijk nog toevoegen:

- Vogelwerkgroep Amsterdam
- Wetlandwacht Amsterdam

Klankbordgroep Nieuw West

1. Belangenvereniging Huurders Woonwagen-Locatie Wethouder van Essenweg
2. Bewoner Amsterdam West
3. Bewoner Sloterdijk
4. Bewoner stadsdeel Nieuw West (Brettenzone)
5. Bewonersvereniging Zijkanaal F Halfweg
6. Volkstuintjes Groote Braak
7. VvE in gebied Westpoort
8. Westpoort Ondernemersvereniging

Mogelijk nog toevoegen:

- Volkstuinpark de Bretten
- Sportpark Spieringhorn
- Jongeren

Klankbordgroep Zuidoost:

1. Bewoners Weespersluis
2. Bewonerscommissie Eigen Haard HoefijzerPlus
3. Bewonersgroep Stammerdijk Diemen
4. Bewonersvereniging Holendrecht Oost
5. Buurtbewoner Gein
6. Buurtbewoner Holendrecht
7. Buurtbewoner Zuidoost
8. GEM Bloemendalerpolder / Weespersluis
9. Leesclub Zuidoost
10. Spaar het Gein
11. Stichting Erf Abcoudermeer
12. Stop Windturbines Gein
13. Stop Windturbines Gein
14. Vereniging Gein3Dorp
15. Volkstuinvereniging Frankendael
16. Volkstuinvereniging Linnaeus

Mogelijk nog toevoegen:

- Energiecoöperatie
- Jongeren.

Klankbordgroep Noord

1. Bedrijven Oostzaan
2. Bewoner Landsmeer
3. Bewoners Buikslotermeerdijk
4. Bewonersvereniging NIJP
5. Bewoonster Zunderdorp
6. Buurtvereniging Zonneplein
7. Buurtverenigingen: Nieuwendammerdijk/Twellegea/Scheepmakers en Noordrust
8. Energie coöperatie NIJP
9. NDSM energie
10. Ondernemers Cornelis Douwesgebied
11. Schoonschip
12. Sportpark Melkweg - Bestuur C.K.V. Vlug & Vaardig
13. Stichting Behoud landelijk noord (in oprichting)
14. Volkstuinpark Tuinwijk
15. Voor de Wind
16. Windalarm Noord

Mogelijk nog toevoegen:

- Jongeren
- Sportpark de Weeren.

Belangstellenden voor Klankbordgroep Oost in samenwerking met Ma.ako20
(de definitieve indeling wordt gedaan door Ma.ako20)

- Bewoner Steigereiland Noord
- Bewoner Ijburg
- Jong RES
- Windalarm IJburg
- Ondernemer Vuurtoreneiland
- Volkstuinpark Nieuwe Levenskracht
- VVE Bruno Albert
- Duurzaam Dorp Diemen

Reflectiefase

De reflectiefase heeft als doel om te luisteren naar de verschillende zorgen en behoeften van een brede groep belanghebbenden. Deze worden geïnventariseerd, vastgelegd en hanteerbaar gemaakt voor de gemeenteraad in een afwegingskader en in richtlijnen voor samenwerking en sturing .

Wat is een online raadpleging:

De Participatieve Waarde Evaluatie (PWE) is een innovatieve methode om grote groepen deelnemers te betrekken bij een keuzevraagstuk.

Wat is context mapping:

Bewoners kunnen tijdens de workshops aangeven wat voor hen de kenmerken van een buurt zijn

Hoe verloopt het proces

In de reflectiefase geven inwoners, deskundigen en belanghebbenden hun mening en advies via verschillende activiteiten:

Afwegingskader

Het afwegingskader bevat de kenmerken die relevant zijn om een afweging te kunnen maken ten behoeve van de latere besluitvorming over de inpassing van windturbines op een specifieke locatie.

Wat gebeurt er daarna:

- De gemeente sluit per zoekgebied intentieovereenkomsten (**IO**) af met initiatiefnemers van windmolens
- Het College stelt het participatieplan van initiatiefnemers vast
- Het College stelt het startpunt van de (milieu)onderzoeken vast = notitie Reikwijdte Detailniveau **(NRD)** en legt dit ter inzage
- De gemeenteraad stemt wel/niet in met vergunningverlening voor realisatie van een windmolen



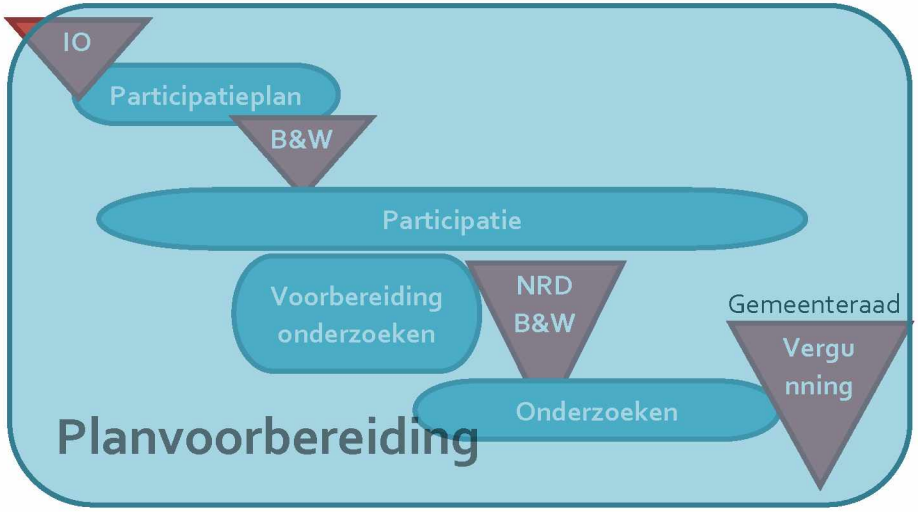

Ned. Platform Burgerparticipatie en Overheidsbeleid

Greveling 8
9654 PT Annerveenschekanaal
[redacted]@npbo.nl
+31 6 [redacted]

Annerveenschekanaal, 4 november 2021

Aan: RES Amsterdam
Van: [redacted]
Onderwerp: Selectie deelnemers klankbordgroepen reflectiefase RES Wind – concept
Versie: versie 3.0, 4 november 2021

Inleiding

Voor de bezetting van de klankbordgroepen voor de uitvoering van de reflectiefase van de RES wind voor de gemeente Amsterdam is er een oproep gedaan aan organisaties en bewoners om zich hiervoor aan te melden. De gedefinieerde klankbordgroepen, de samenhang en de bij de klankbordgroep behorende functies staat opgetekend in bijlage 1 van deze notitie. Hierin staat tevens vermeld de opdracht aan het NPBO die geleid heeft tot deze notitie.

Uitgangspunten en criteria samenstelling Klankbordgroepen

Om de hierna komende afwegingen op de diverse facetten en deze goed in perspectief te kunnen plaatsen gaan we allereerst in op de gehanteerde uitgangspunten en de primaire en secundaire selectiecriteria. Dit is de volgorde van toepassing hiervan bij het tot stand komen van de selectie:

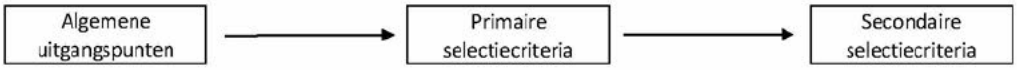

Vooraf dient aangegeven te worden dat de gehanteerde uitgangspunten en criteria als een richtlijn gezien moeten worden waarvan op basis van goede argumenten afgeweken kan worden. Hierbij is de belangrijkste afweging de inschatting van de toegevoegde waarde voor het proces en het functioneren van de klankbordgroep(en).

Algemene uitgangspunten

De volgende uitgangspunten zijn gehanteerd om te komen tot de selectie voor de invulling van de verschillende klankbordgroepen:

- Algemeen
  - Een persoon kan maximaal in één klankbordgroep zitting hebben
- Wijk/Lokaal klankbordgroep
  - De deelnemers moeten een aanwijsbare binding hebben met het betreffende gebied
    - Woon
    - Werk
    - Maatschappelijk
  - Er moeten ook voldoende “ongeorganiseerde” (gewone) burgers in participeren
    - Deze groep is complementair met de vertegenwoordiging van wijk-groepen
    - Totaal burgers + wijk vertegenwoordiging > 4 deelnemers

- Algemene Klankbordgroepen
  - De deelnemers moeten een aanwijsbare binding hebben met Amsterdam
    - Woon
    - Werk
    - Maatschappelijk
  - Deelname moet toegevoegde waarde hebben voor de klankbordgroep/onderwerp
    - Invulling belangenvertegenwoordiging
    - Speciale kennis/inbreng/belang

Het eerste uitgangspunt zal naar verwachting de meeste bezwaren gaan opwerpen: "maximaal deelname in één KBG". Hier ligt de volgende argumentatie aan ten grondslag:

- Het is de intentie om zoveel mogelijk inwoners en mensen met hun eigen intrinsieke toegevoegde waarde te laten deelnemen aan dit proces. Maximaal de gelegenheid hebben om deel te nemen geeft beste gevoel van eerlijkheid (voorbeeld mogelijke opmerking: waarom kan ik niet meedoen terwijl "hij" in wel 4 klankbordgroepen deelneemt).
- Elk persoon zal zijn eigen inbreng hebben. Zoveel mensen, zoveel meningen. Door zoveel mogelijk unieke deelnemers zal de diversiteit van de inbreng en reacties maximaliseren.
- Deelname een meerder klankbordgroepen kan ertoe leiden dat de planning van de bijeenkomsten problemen kan gaan geven omdat deze dan niet op eenzelfde avond georganiseerd kan gaan worden.

Zoals al aangegeven, dit is een algemene richtlijn. Dit betekent dat deelname aan meerdere klankbordgroepen niet uitgesloten kan worden indien er duidelijk een groot belang is hiervoor.

Primaire en secondaire selectiecriteria

Bij de selectie van deelnemers aan een klankbordgroep/platform/forum o.i.d. zijn er meerdere mogelijkheden voor selectiecriteria. Gebruikelijk is dat dit selectiecriteria zijn die ervoor te zorgen dat de deelnemende groep die ontstaat door de selectie een goede afspiegeling is van de bevolking (representatieve groep). Hiervoor zijn de volgende criteria de meest gebruikte:

- Verdeling op basis van gender
- Verdeling over leeftijdsgroepen
- Diversiteit in afkomst (allochtoon/autochtoon)
- Verdeling over opleidingsniveau
- Geografische verdeling over het gebied
- Diversiteit in achtergrond (beroep en nevenactiviteiten)

Voor dit proces van reflectiefase RES Wind, is het juist belangrijk om zo veel mogelijk belangenstromingen goed vertegenwoordigd te hebben en zijn bovengenoemde criteria eerder secondair. Bij het tot stand komen van de selectie is er dan ook eerst gekeken (primaire selectiecriteria) naar de diversiteit in belangstromingen (zie inventarisatie tabel belangenstromingen op de volgende pagina) en bij voldoende keuze van deelnemers binnen een belangenstroming, zijn de meer traditionele criteria gehanteerd om daarbinnen te selecteren en de groep representatief te maken.

Opmerkingen bij de thematische klankbordgroepen

De thematische klankbordgroepen moeten de kennis over het thematische onderwerp bespreken en beschikbaar maken voor de bewoners van Amsterdam. Achter elke thematische klankbordgroep staat een expert-team die antwoord en toelichting zal geven op vragen die vanuit de betreffende klankbordgroep opkomt cq tot discussie en verschik van mening leidt. Omdat er een expert-team achter deze klankbordgroep staat, behoeft deze kennis niet in de klankbordgroep aanwezig te zijn. Het kan wel nuttig zijn om enige kennis ook in de klankbordgroep te hebben om niet met elke vraag en discussie het gesprek te laten stoppen en terug te moet naar het expertteam. In de selectie is getracht hier rekening mee te houden tot zover dit mogelijk was binnen de aanmeldingen.

Aantal deelnemers Klankbordgroepen

Om dialoog aan een tafel constructief te houden, is het zaak de groep niet uit te veel personen te laten bestaan. Als richtlijn is een groepsgrote (incl. begeleiding en ondersteuning) van maximaal 20 personen aan te raden. Dit betekent dat er ten aanzien van het aantal "gewone" deelnemers aan de klankbordgroep het advies is om dit tot maximaal 16 personen te beperken. Ook hier geldt natuurlijk dat met gegronde redenen er ruimte moet zijn om hiervan, zij het in beperkte mate, van af te wijken.

		Klankbordgroep							
		Algemeen			Wijk/Lokaal				
Belangenstroming	**Afko**	**Gezondheid**	**Natuur**	**Stedelijk**	**Nieuw-West**	**Oost**	**Zuid-Oost**	**Noord**	**Opmerking**
Burger (ongeorganiseerd)	bur	V	V	V	V	V	V	V	2 (min.) deelnemers per tafel
Buurgemeente	buu	X	X	X	V	V	V	V	
Energiecoöperatie	ene	V	V	V	V	V	V	V	2 deelnemers per tafel
Jongeren	jon	V	V	V	V	V	V	V	
Kritisch	kri	V	V	V	V	V	V	V	2 deelnemers per tafel
Natuur en Milieu Org.	nmo	V	V	V	O	O	O	O	
Natuur vereniging	nat	O	V	V	V	V	V	V	
Ondernemers	ond	X	X	V	V	V	V	V	Opkomend ondernemers A'dam
Politiek	pol	X	X	X	X	X	X	X	uitgesloten voor deelname
Recreatie vereniging	rec	V	O	V	V	V	V	V	
Volkstuinen	vlk	V	V	V	V	V	V	V	
VVE (woning eigenaar/huurders)	vve	X	X	V	V	V	V	V	
Wijk of buurt organisatie	wyk	V	V	V	V	V	V	V	2 (min.) deelnemers per tafel
Wetenschap (landelijk)	wet	X	X	X	X	X	X	X	geregeld via expertteams
Branche/Belang (landelijk)	lan	O	O	O	X	X	X	X	
(Wijkspecifiek)	spe	X	X	X	O	O	O	O	
Totaal		12-14	12-14	14-15	15-17	15-17	15-17	15-17	

Legenda	
Deelname gewenst	V
Deelname in afweging	O
Deelname niet direct passend	X

Bovenstaande tafel geeft een overzicht van de belangenstromingen zoals meegenomen in de selectie van de deelnemers.

Inventarisatie belangenstromingen

Om te komen tot een evenwichtige samenstelling van de klankbordgroep op basis van de verschillende belangen hebben we een inventarisatie gemaakt van de belangstromingen zoals deze te onderkennen en in beeld zijn. Uitgaande hiervan hebben wij bekeken hoe een bepaalde belangenstroom zich verhoudt tot de functie van de betreffende klankbordgroep. Dit alles met als doel om een zo compleet en passend mogelijke klankbordgroep samen te stellen en tevens te

kunnen onderkennen dat bij een klankbordgroep een bepaald belang niet aan tafel vertegenwoordigd is. Ook hebben we gekeken of een vertegenwoordiging van een bepaald belang dusdanig prominent en van belang is, dat hiervoor een bredere vertegenwoordiging gerechtvaardigd is. Op deze manier hebben we een inventarisatie gekregen van de meest wenselijk bezetting van de klankbordgroep. Dit is een utopische benadering waarnaar gestreefd gaat worden bij de selectie van deelnemers vanuit de aanmeldingen.

Een bijzondere situatie is de combinatie burgers/Wijk-organisaties. Deze twee belangengroepen zijn complementair. De deelname aan de KBG van deze twee groepen kan dan ook samen bekeken worden. Het is aan te bevelen om vanuit elke groep tenminste twee deelnemers te hebben en vervolgens te streven naar een gezamenlijke deelname van tenminste 5 personen per KBG.

Onderaan deze tabel is te zien hoeveel deelnemers er zullen deelnemen indien alle gewenste posities worden ingevuld en indien ook de optionele posities worden ingevuld. Met 16 deelnemers kan dus een goede verdeling/samenstelling van belangen voor elke klankbordgroep bereikt worden. Het is afhankelijk van de aanmeldingen of deze mix ook te realiseren is voor elke klankbordgroep. In totaal zijn er maximaal 112 plaatsen (7 x 16) te verdelen onder de aanmelders.

Selectie en selectieproces
De uiteindelijke selectie staat vermeld in bijlage 2.

In totaal hebben 131 unieke personen zich initieel opgegeven voor de klankbordgroepen. Daarnaast hebben zich nog enkele deelnemers zich daarna nog opgegeven. Dit brengt het totaal op 133. Uitgaande van maximale deelname aan één klankbordgroep per deelnemers, zouden er theoretisch 85% van de aanmelders “geplaatst” kunnen worden. Omdat zowel de belangenvertegenwoordiging als de wijk/stad/thema vertegenwoordiging niet gelijk loopt met het aantal plaatsen, zal dit percentage duidelijk lager liggen al zullen we in de selectie er naar streven om zoveel mogelijk mensen te laten deelnemen.
Op basis van de uitgangspunten en selectiecriteria is de complete lijst met aanmeldingen doorlopen en is per aanmelder geïnventariseerd wel belang (of belangen) hij vertegenwoordigt en voor wel klankbordgroepen hij zich heeft aangemeld. Omdat iemand zich voor meerder klankbordgroepen kan opgeven, is het aantal aanmeldingen (combinatie persoon-klankbordgroep): 221.

Na deze inventarisatie van de aanmelders is er getracht een zo compleet en divers mogelijke toekenning te doen van elke aanmelder naar een klankbordgroep. Vervolgens is per klankbordgroep bekeken wie er in ieder geval zitting zou moeten nemen om een bepaald belang in te vullen. Indien iemand voor een bepaalde klankbordgroep is afgevallen is bekeken of hij via een andere keuze van hem nog in aanmerking komt voor een andere klankbordgroep. Uiteindelijk is de totale compilatie nog een beschouwd om te optimaliseren.

Als laatste slag is gekeken hoe de bezetting met KBG uit is gekomen. Indien er nog “ruimte” was binnen een KBG en er nog niet toegekende aanmeldingen zijn, zijn alsnog daarvan mensen geselecteerd. Hierbij is als eerste gekeken naar de burgers (burgers + kritisch), vervolgens wijkorganisaties en daarna naar de ondernemers.

Aanvullende opmerkingen ten aanzien van invulling klankbordgroepen
Ontbreken van gewenste deelname van organisaties (onvoldoende capaciteit)
Er hebben zich ook organisaties aangemeld voor deelname aan klankbordgroepen. Niet altijd zijn hiermee alle KBG’s bediend, mede omdat er minder mensen zich hebben opgegeven als dat er deelname opgave en wensen zijn. Dit komt vaak omdat men zich voor meer KBG’s heeft opgegeven.

Het lijkt verstandig om deze organisaties te vragen om extra personen aan te melden om deze positie in te vullen. Dit dan in de situatie dat het belang al niet door een andere aanmelding is ingevuld.

Wisselen van deelname KBG's
Sommige organisaties hebben met meerdere mensen zich voor meerdere KBG's op gegeven. Hierbij is vaak ook per persoon voor meerdere KBG's aangemeld. Op basis van de beschikbare informatie is getracht de juiste persoon in de juiste KBG te plaatsen. De betreffende organisatie kan daar echter een andere mening over hebben. In dat geval lijkt het geen probleem dat er voor de start van de KBG's er gewisseld wordt met personen die deelnemen aan de KBG's. Dit wel binnen de toegewezen deelname plaatsen voor die organisatie.

Nagekomen deelname
Het is aan te bevelen om tot maximaal tot de eerste bijeenkomst van een klankbordgroep nieuwe aanmeldingen te honoreren (indien er nog plaats is). Het is zeker *niet* aan te bevelen (juist te ontraden) om na de eerste bijeenkomst nog nieuwe leden toe te laten (ook al is het een belang dat nog niet vertegenwoordig was) tenzij de toegevoegde waarde voor het proces van de KBG overduidelijk is. Hierbij kan een uitzondering gedacht worden aan een uitzondering voor die partijen die al met een vertegenwoordiging aan tafel zitten en we spreken over een versterking van de vertegenwoordiging.

Bijzondere positie KBG Oost
In afwijking op de andere deelgebieden heeft Amsterdam-Oost een zg. Ma.akBank - Oost. Deze samenwerking vanuit het Amsterdams maatschappelijk akkoord (ma.ak020) kan bogen op een breed netwerk aan maatschappelijke deelname. Ma.akbank – Oost heeft de intentie dit proces aan te grijpen om ook na de periode van de Reflectiefase en de klankbordgroepen de dialoog verder voort te zetten als een eigen deelgebied proces. De Klankbordgroep voor Oost zal dan ook in samenspraak met de ma.akbank organisatie tot stand komen waarbij aanpak van de vertegenwoordigde belangen verrijkt zal worden met deelname vanuit de maatschappelijke samenwerking. Dit kan tot gevolg hebben dat de omvang van deze klankbordgroep groter zal zijn dan de beoogde 16 deelname plaatsen. De selectie zoals in dit document beschreven moet borgen dat ten minste de aanmelders voor het Klankbordgroep Oost niet anders (met minder kans op deelname) behandeld worden. De ma.akbank toevoeging moet een uitbreiding geven met als doel de KBG te verrijken.

Opzet klankbordgroep bijeenkomsten, ondersteuning
Voor de meest essentiële belangen die te maken hebben met feedback van en naar achterbannen, is er per klankbordgroep voorzien van een dubbele bezetting (Kritisch, Energiecoöperatie, Burgers/Wijk). Er kan echter wel een sterke behoefte ontstaan vanuit de andere belangen aan tafel voor ondersteuning of backup. In dat geval is het te adviseren om een tweede ring van toehoorders tijdens de bijeenkomsten in te richten. Dit betekent dat deze extra mensen wel meeluisteren, maar niet mee doen. Dit vergt echter wel een sterke/strakke leiding van de vergadering. Daar in tegen vergoot het de deelname aan en betrokkenheid met de KBG en bied het zelfs mogelijkheden voor uitwisseling tussen KBG-deelnemers van organisaties (dit dus hiervoor dan wel openstellen).

Opmerkingen bij de uitkomst

Over het algemeen zijn er bepaalde belangengroepen niet (goed) vertegenwoordigd in de verschillende klankbordgroepen. Een voorbeeld hiervan is de groep "jongeren", maar ook andere groepen zijn niet overal vertegenwoordigd waar het gewenst is. Dit betekent dat er onvoldoende aanmelding is vanuit die belangengroep voor die klankbordgroep. Het is aan te bevelen om hier nog extra inspanning voor te doen om dit alsnog goed ingevuld te krijgen.

De algemene klankbordgroepen zijn goed gevuld waarbij de spreiding over de belangenstromingen niet ver afligt van de gewenste samenstelling. Deze Klankbordgroepen zijn hiermee wel "klaar". Dit geldt ook voor de klankbordgroepen van Zuid-Oost en Noord. Er is altijd zo veel mogelijk ook rekening gehouden met de secondaire selectiecriteria (leeftijd en geslacht). De klankbordgroep van Oost heeft nog ruimte terwijl alle opgave voor Oost zijn toegekend. Aangezien ma.akbank voor deze klankbordgroep nog een lijst heeft met gegadigden kan deze verder door hun ingevuld worden. De klankbordgroep van Nieuw-West is erg klein. Allen aanmeldingen voor deze klankbordgroep zijn gehonoreerd maar dan zijn er nog maar 8 aanmeldingen. Het valt aan te bevelen om voor Nieuw-West alsnog een extra inspanning te doen om meer deelnemer te verkrijgen.

Over het algemeen geldt dat goed gekeken moet worden naar de nog niet ingevulde belangen binnen een klankbordgroep indien deze wel als gewenst is vastgelegd. In dat geval zou hiervoor extra inspanning kunnen worden gedaan om dit alsnog in te vullen.

Hieronder een overzicht van de bezetting/toekenning van de aanmeldingen:

	Klankbordgroepen								
	Gez	Nat	Ste	NW	Oost	Z-O	Noord	#	afvallers
bur	3	4	2	2	3	3	2	**19**	9
buu	0	1	1	1	0	1	0	**4**	4
ene	2	1	2	0	1	1	1	**8**	0
jon	0	0	1	0	1	0	0	**2**	0
kri	2	2	2	0	1	2	2	**11**	4
lan	0	1	0	0	0	0	0	**1**	1
nat	2	4	2	1	0	2	1	**12**	4
nmo	1	0	1	0	0	0	0	**2**	0
ond	2	0	1	2	1	0	1	**7**	0
pol	0	0	0	0	0	0	0	**0**	2
rec	1	0	1	0	0	0	1	**3**	0
spe	0	0	0	0	0	0	0	**0**	0
vlk	1	1	1	1	1	2	2	**9**	1
vve	1	0	1	1	1	1	1	**6**	3
wet	0	0	0	0	0	0	0	**0**	0
wyk	2	1	2	0	1	3	3	**12**	9
Totaal	**17**	**15**	**17**	**8**	**10**	**15**	**14**	**96**	**37**

Bijlage 1: Opdrachtomschrijving NPBO selectie reflectiefase

14 oktober 2021

Opdrachtomschrijving NPBO Reflectiefase RES Wind Amsterdam
Van: Bart Vertelman & Juliane Kürschner, gemeente Amsterdam, team RES
Aan: Rob Rietveld, Nederlands Platform Burgerparticipatie Overheidsbeleid

Aanleiding

Op 27 mei jl. heeft de gemeenteraad ingestemd met de Regionale Energiestrategie 1.0 Noord-Holland Zuid (RES 1.0 NHZ).. Het besluit van de gemeenteraad over de zoekgebieden voor windenergie in de RES 1.0 heeft geleid tot veel vragen en zorgen over de mogelijke gevolgen van de komst van nieuwe windmolens in Amsterdam. De reflectiefase is opgezet om nog een keer iedere belanghebbende de gelegenheid te geven om zorgen en behoeften te uiten. Door mee te doen, dragen deelnemers bij aan informatie voor de gemeenteraad. Hiermee kan de raad later een weloverwogen keuze maken over de mogelijke locaties voor windmolens in Amsterdam.
Daarvoor nodigen wij deskundigen en leden van belangen organisaties uit voor klankbordgroepen .
Daarnaast worden betrokken bewoners gevraagd deel te nemen aan activiteiten.
De zorgen en behoeften worden geïnventariseerd, vastgelegd en beschikbaar gemaakt voor de gemeenteraad.

Op basis van input van eerdere bijeenkomsten met belanghebbenden in mei en juni 2021 zijn activiteiten voor de reflectiefase bepaald. Het gaat om een Participatieve Waardenevaluatie (PWE), een onderzoek naar de directe leefomgeving in de zoekgebieden ('context mapping') en thematische verkenningen op de onderwerpen gezondheid en natuur en ruimtelijke kwaliteit. Tot slot vindt tijdens de reflectiefase een evaluatie plaats van het participatieproces tot nu toe. Binnenkort worden Amsterdammers, inwoners van buurgemeenten en andere belanghebbenden uitgenodigd om aan de verschillende activiteiten deel te nemen, zowel fysiek[1] als digitaal. Belangstellenden kunnen zich aanmelden via een formulier op de gemeentelijke website. Iedereen mag zijn interesse tonen.

Vraagstelling aan NPBO

Wij vragen NPBO om een onderbouwd advies uit te brengen over de selectie van deelnemende partijen in 1 stedelijke klankbordgroep, 4 lokale klankbordgroepen, en 2 thematische klankbordgroepen (zie toelichting hierna).
Meer specifiek vragen we om uit de aanmeldingen een selectie met onderbouwing voor te stellen welke partijen in deze klankbordgroepen zitting zouden moeten nemen zodat een evenwichtige verdeling van de stromingen of perspectieven t.a.v. wind op land in Amsterdam vertegenwoordigd is. Daarnaast vragen we rekening te houden met overige criteria hieronder genoemd.
NB: In stadsdeel Oost heeft zich naar aanleiding van de discussie over windenergie een MA.akbank geformeerd. Aan NPBO wordt gevraagd om met in achtneming van de MA.akbank een advies te geven over de samenstelling van deze MA.akbank als vervanger van de lokale klankbordgroep Oost. U ontvangt hiervoor tegelijk met de inschrijvingen de lijst van mogelijke deelnemers en het proces van Ma.ako20.

Toelichting Klankbordgroepen

De verschillende onderdelen van de reflectiefase worden van input voorzien door vijf algemene klankbordgroepen en 2 thematische klankbordgroepen. Deze groepen staan niet in hiërarchische verhouding tot elkaar, maar worden zo vormgegeven dat zoveel mogelijk betrokken organisaties op de juiste plek hun input kunnen geven. Van deelnemers aan klankbordgroepen en begeleidingsgroepen wordt commitment gevraagd op de te verwachten tijdsbesteding. De deelnemers aan de klankbordgroepen zijn zelf verantwoordelijk voor de organisatie van/communicatie naar hun achterban.

[1] Indien de Corona maatregelen dit toelaten.

- **Eén Stedelijke klankbordgroep**

In de stedelijke klankbordgroep zitten vertegenwoordigers van organisaties die op stedelijk niveau betrokken zijn. Dat kunnen ook organisaties zijn die geen relatie hebben met de zoekgebieden in Amsterdam zelf. Denk aan een ondernemersvereniging voor heel Amsterdam of aan groepen die zich zorgen maken over het klimaat of die juist zorgen hebben bij de komst van windmolens.
De stedelijke groep komt circa vijf keer bij elkaar en start medio november.

De keuze voor windmolens in de stad raakt niet alleen bewoners die nabij een locatie wonen. Het is onderdeel van alle maatregelen die de gemeente Amsterdam neemt voor een bijdrage aan de energietransitie. Voor alle Amsterdammers is het relevant om mee te denken over hoe en waar de windmolens passen binnen Amsterdam. Een stedelijke klankbordgroep biedt de ruimte om namens alle Amsterdammers mee te denken. De groep geeft feedback tijdens de reflectiefase, zij geeft input voor o.a. het afwegingskader en de richtlijnen voor samenwerking en sturing.

- **Vier Lokale klankbordgroepen**

Informatie uit de lokale omgeving rond de zoekgebieden is onmisbaar. Het is belangrijk dat een zo breed mogelijke vertegenwoordiging uit de wijken en buurten gelegen in zoekgebieden, mee denkt.
Per stadsdeel waarin een zoekgebied ligt, wordt een lokale klankbordgroep samengesteld (Nieuw-West, Noord, Oost, Zuidoost). Hier worden kwesties besproken die direct te maken hebben met het betreffende zoekgebied en de leefomgeving van de bewoners in en om de zoekgebieden. Denk aan vragen: Wat speelt er in dit zoekgebied, worden de bewoners en groepen gehoord en feedback op de resultaten van het onderzoek over de leefomgeving.

In de lokale klankbordgroepen zitten vertegenwoordigers van lokale organisaties zoals bijvoorbeeld bewonersverenigingen, lokale natuurorganisaties of volkstuinverenigingen, maar denk ook aan huurdersverenigingen of VVE's. Ook organisaties uit buurgemeenten die grenzen aan de Amsterdamse zoekgebieden kunnen aansluiten.

Stadsdeel Oost
In Stadsdeel Oost wordt voor de lokale klankbordgroep samengewerkt met Ma.ako20. In het Maatschappelijk Akkoord Amsterdam (Ma.ako20) hebben actieve Amsterdammers en het gemeentebestuur afspraken gemaakt hoe zij samen werken aan een inclusieve, gezonde, eerlijke en initiatiefrijke stad. Kijk hier voor meer informatie https://ma.ako20.nl .

De lokale klankbordgroepen komen circa drie keer bij elkaar en starten eind november.

- **Twee thematische klankbordgroepen: gezondheid en natuur**

Bewoners hebben veel vragen gesteld en zorgen geuit over de onderwerpen: gezondheid en natuur. In de reflectiefase geven we daarom meer aandacht aan deze thema's.
We vragen experts om op deze verschillende thema's te adviseren welke onderzoeken nodig zijn om een objectieve analyse te kunnen maken van de effecten van windmolens. Hierover wordt een advies opgesteld. De onderzoeken worden pas uitgevoerd tijdens de vervolgfase wanneer locaties van windmolens bekend zijn.

De expertgroepen gezondheid en natuur worden begeleid door een (thematische) klankbordgroep. Vertegenwoordigers van belangengroepen kunnen deelnemen aan een klankbordgroep en input geven op de thema's gezondheid en natuur. De klankbordgroepen kunnen inhoudelijke onderwerpen aandragen en vragen stellen. De expertgroep geeft antwoord op de vragen en stelt een advies op.

Deze groepen komen ongeveer drie keer bij elkaar en starten medio november.

Criteria Amsterdam voor de selectie van deelnemers

- De bijeenkomsten van de klankbordgroepen worden voorgezeten door een onafhankelijk voorzitter,
- Een klankbordgroep heeft maximaal 15 deelnemers, exclusief de voorzitter en organisatie.
- Deelnemers worden geselecteerd op basis van hun perspectief op windturbines (bijv economisch perspectief; persoonlijke leefomgeving) en niet op basis van ervoor of ertegen.
- De verschillende perspectieven zijn evenwichtig vertegenwoordigd;
- Er is een zo breed mogelijk palet aan perspectieven vertegenwoordigd.
- De klankbordgroepen worden samengesteld uit vertegenwoordigers van belangengroepen. Individuen wordt de mogelijkheid geboden om via de PWE en onderzoek naar de leefomgeving input te geven tijdens de reflectiefase.
- *Voor de stedelijke klankbordgroep*: Deelnemers zijn woon/werkzaam in Amsterdam, of Amsterdam valt in het werkgebied van de organisatie.
- *Voor de lokale klankbordgroepen*: Deelnemers komen uit- of aangrenzend aan zoekgebieden van de gemeente Amsterdam voor windenergie en kunnen ook uit buurgemeenten komen.
- Organisaties die zowel stedelijk als lokaal georganiseerd zijn kunnen deelnemen in de stedelijke klankbordgroep (met stedelijke blik) en in de betreffende lokale klankbordgroep (met lokale blik).
- Amsterdam heeft tot nu toe op basis van het proces van de RES 1.0 onderstaande organisaties of perspectieven geïdentificeerd en hecht er waarde aan dat deze perspectieven in de klankbordgroepen vertegenwoordigd zijn:
    - Economisch perspectief / ondernemers perspectief, bijv. door MKB Amsterdam,
    - Perspectief van Jongeren, bijv. via JongRES,
    - Mensen die zich geuit hebben met zorgen, bijv. door Windalarm,
    - Groep van artsen die zich bezorgd geuit hebben over gezondheid,
    - Milieuorganisaties, bijv. Natuur en milieu federatie Noord-Holland,
    - Perspectief Amsterdamse Energiecoöperaties, bijv. Amsterdam Wind,
    - Perspectief van bewoners die niet zelf direct geraakt worden door een zoekgebied,
    - Naast woningeigenaren ook het perspectief van huurders door !Woon of huurdersverenigingen of andere organisaties,
    - Perspectief van volkstuingebruikers en groengebieden,
    - Naast Amsterdamse belangenorganisaties ook organisaties uit buurgemeenten,
- Daarnaast spelen perspectieven als verscheidenheid in deelnemers ook een rol, zoals man-vrouw/ jong – oud. Deze criteria moeten waarborgen dat de klankbord- en begeleidingsgroepen goed functioneren en het specifieke perspectief weerspiegelen.

Planning

Het formulier voor deelname aan klankbordgroepen en begeleidingsgroepen wordt op 14 of 15 oktober aangekondigd en online gezet. Belanghebbenden krijgen dan tot en met 26 oktober de tijd om zich aan te melden.
Vanaf 27 oktober vindt dan de selectie plaats. In het overleg van 7 september is besproken dat dit in 3 á 4 dagen tot een advies moet kunnen leiden.
Het concept advies wordt in eerste instantie met de gemeente Amsterdam besproken, o.a. om te toetsen of dit aan de gewenste criteria voldoet.
Tijdens de eerste bijeenkomst van de klankbordgroep wordt kort toegelicht hoe het definitieve advies tot stand is gekomen.

Overige afspraken en voorwaarden

- NPBO geeft een onafhankelijk en neutraal advies, zonder daarin meningen van de eigen netwerkorganisatie of derden te betrekken.
- NPBO adviseert alleen over de selectie van deelnemers aan de klankbordgroepen.
- NPBO draagt als onafhankelijke organisatie zelf zorg voor de financiering van de benodigde capaciteit.

Bijlage 2: Selectie deelnemers per Klankbordgroep

Referentier	geslacht	leeftijd	belang	Gezondheid	Natuur	Stedelijk	Nieuw-west	Oost	Zuidoost	Noord		Gez	Nat	Ste	NW	Oost	Z-o	noord	afvallers
5.1,2,e	Meneer	35 - 49 jaar	nmo	nmo	nmo	nmo								nmo					
5.1,2,e	Meneer	50 - 64 jaar	bur	bur	bur	bur			bur				bur						
5.1,2,e	Mevrouw	35 - 49 jaar	nat		nat					nat								nat	
5.1,2,e	Mevrouw	50 - 64 jaar	buu	buu															buu
5.1,2,e	Meneer	35 - 49 jaar	bur						bur								bur		
5.1,2,e	Mevrouw	50 - 64 jaar	ene	ene	ene								ene						
5.1,2,e	Mevrouw	35 - 49 jaar	bur							bur									bur
5.1,2,e	Mevrouw	35 - 49 jaar	bur						bur										bur
5.1,2,e	Mevrouw	65 jaar en oude	rec	rec	rec					rec		rec							
5.1,2,e	Meneer	35 - 49 jaar	bur	bur								bur							
5.1,2,e	Mevrouw	50 - 64 jaar	kri		kri	kri				kri			kri						
5.1,2,e	Meneer	35 - 49 jaar	ond					ond								ond			
5.1,2,e	Meneer	35 - 49 jaar	buu	buu					buu										buu
5.1,2,e	Meneer	35 - 49 jaar	bur							bur									bur
5.1,2,e	Mevrouw	35 - 49 jaar	kri	kri								kri							
5.1,2,e	Meneer	35 - 49 jaar	vve							vve								vve	
5.1,2,e	Mevrouw	50 - 64 jaar	vlk							vlk									vlk
5.1,2,e	Mevrouw	50 - 64 jaar	vlk	vlk						vlk								vlk	
5.1,2,e	Meneer	35 - 49 jaar	kri	kri															kri
5.1,2,e	Meneer	65 jaar en oude	bur						bur										bur
5.1,2,e	Meneer	35 - 49 jaar	ond				ond								ond				
5.1,2,e	Meneer	50 - 64 jaar	vve							vve									vve
5.1,2,e	Mevrouw	50 - 64 jaar	bur						bur								bur		
5.1,2,e	Mevrouw	50 - 64 jaar	nat	nat	nat							nat							
5.1,2,e	Meneer	50 - 64 jaar	kri						kri								kri		
5.1,2,e	Meneer	65 jaar en oude	nat			nat								nat					
5.1,2,e	Meneer	< 35 jaar	buu	buu	buu	buu				buu				buu					
5.1,2,e	Mevrouw	50 - 64 jaar	ond							ond								ond	
5.1,2,e	Mevrouw	65 jaar en oude	buu	buu	buu		buu					ond							
5.1,2,e	Mevrouw	50 - 64 jaar	ene			ene			ene	ene							ene		
5.1,2,e	Mevrouw	50 - 64 jaar	buu						buu								buu		
5.1,2,e	Mevrouw	65 jaar en oude	nat						nat										nat
5.1,2,e	Mevrouw	50 - 64 jaar	nat		nat								nat						
5.1,2,e	Mevrouw	50 - 64 jaar	wyk						wyk										wyk
5.1,2,e	Anders	50 - 64 jaar	nat			nat								nat					
5.1,2,e	Meneer	50 - 64 jaar	bur							bur									bur
5.1,2,e	Meneer	65 jaar en oude	wyk						wyk										wyk
5.1,2,e	Meneer	35 - 49 jaar	ene	ene	ene	ene						ene							
5.1,2,e	Mevrouw	35 - 49 jaar	kri							kri	5 x zelfde org								kri
5.1,2,e	Mevrouw	65 jaar en oude	wyk							wyk									wyk
5.1,2,e	Mevrouw	50 - 64 jaar	nat	nat	nat		nat								nat				
5.1,2,e	Meneer	50 - 64 jaar	nat		nat					nat			nat						
5.1,2,e	Meneer	50 - 64 jaar	bur						bur								bur		
5.1,2,e	Mevrouw	35 - 49 jaar	bur	bur						bur		bur							
5.1,2,e	Meneer	65 jaar en oude	wyk						wyk										wyk
5.1,2,e	Meneer	50 - 64 jaar	wyk							wyk								wyk	
5.1,2,e	Meneer	35 - 49 jaar	kri			kri													kri
5.1,2,e	Meneer	35 - 49 jaar	bur					bur								bur			
5.1,2,e	Meneer	65 jaar en oude	wyk							wyk									wyk
5.1,2,e	Meneer	< 35 jaar	bur					bur								bur			
5.1,2,e	Meneer	65 jaar en oude	lan	lan		lan													lan
5.1,2,e	Meneer	35 - 49 jaar	nmo		lan	lan							lan						
5.1,2,e	Meneer	50 - 64 jaar	vve					vve								vve			
5.1,2,e	Meneer	50 - 64 jaar	bur						bur										bur
5.1,2,e	Meneer	65 jaar en oude	vve					vve											vve
5.1,2,e	Meneer	50 - 64 jaar	wyk							wyk									wyk
5.1,2,e	Meneer	35 - 49 jaar	kri	kri						kri		kri							
5.1,2,e	Meneer	50 - 64 jaar	bur					bur		bur						bur			
5.1,2,e	Meneer	35 - 49 jaar	pol							pol									pol
5.1,2,e	Meneer	35 - 49 jaar	kri							kri									kri
5.1,2,e	Meneer	35 - 49 jaar	kri					kri								kri			

Referentier	geslacht	leeftijd	belang	Gezondheid	Natuur	Stedelijk	Nieuw-west	Oost	Zuidoost	Noord		Gez	Nat	Ste	NW	Oost	Z-O	noord	afvallers
5.1,2,e	Mevrouw	<35 jaar	bur			bur				bur								bur	
5.1,2,e	Meneer	65 jaar en ouder	nat		nat								nat						
5.1,2,e	Mevrouw	50 - 64 jaar	wyk		wyk			wyk					wyk						
5.1,2,e	Meneer	50 - 64 jaar	wyk	wyk	wyk			wyk								wyk			
5.1,2,e	Mevrouw	50 - 64 jaar	vlk			vlk bur				vlk bur								vlk	
5.1,2,e	Meneer	50 - 64 jaar	kri			kri		kri						kri					
5.1,2,e	Meneer	50 - 64 jaar	wyk						wyk								wyk		
5.1,2,e	Mevrouw	35 - 49 jaar	bur	bur	bur	bur	bur								bur				
5.1,2,e	Mevrouw	35 - 49 jaar	ond	ond		ond								ond					
5.1,2,e	Meneer	50 - 64 jaar	bur						bur										bur
5.1,2,e	Mevrouw	65 jaar en ouder	ene					ene								ene			
5.1,2,e	Mevrouw	50 - 64 jaar	pol			pol		pol											pol
5.1,2,e	Mevrouw	50 - 64 jaar	vve			vve													
5.1,2,e	Mevrouw	50 - 64 jaar	vlk						vlk								vlk		
5.1,2,e	Mevrouw	50 - 64 jaar	wyk							wyk									wyk
5.1,2,e	Mevrouw	50 - 64 jaar	nat		nat					nat			nat						
5.1,2,e	Meneer	65 jaar en ouder	bur			bur				bur				bur					
5.1,2,e	Mevrouw	50 - 64 jaar	vlk		vlk	vlk			vlk								vlk		
5.1,2,e	Mevrouw	<35 jaar	jon					jon								jon			
5.1,2,e	Meneer	65 jaar en ouder	wyk						wyk								wyk		
5.1,2,e	Meneer	50 - 64 jaar	buu			buu													buu
5.1,2,e	Mevrouw	50 - 64 jaar	wyk							wyk									wyk
5.1,2,e	Meneer	35 - 49 jaar	ene			ene								ene					
5.1,2,e	Meneer	50 - 64 jaar	wyk	wyk		wyk						wyk							
5.1,2,e	Meneer	50 - 64 jaar	vve	vve		vve	vve	vve						vve					
5.1,2,e	Meneer	50 - 64 jaar	rec			rec		rec						rec					
5.1,2,e	Meneer	50 - 64 jaar	bur		bur								bur						
5.1,2,e	Meneer	50 - 64 jaar	wyk			wyk				wyk								wyk	
5.1,2,e	Meneer	65 jaar en ouder	ond				ond								ond				
5.1,2,e	Meneer	35 - 49 jaar	nat							nat	5x zelfde org								nat
5.1,2,e	Mevrouw	35 - 49 jaar	ond	ond		ond						ond							
5.1,2,e	Mevrouw	65 jaar en ouder	vlk	vlk	vlk	vlk		vlk								vlk			
5.1,2,e	Meneer	<35 jaar	jon			jon								jon					
5.1,2,e	Meneer	65 jaar en ouder	kri						kri								kri		
5.1,2,e	Mevrouw	35 - 49 jaar	vve							vve									vve
5.1,2,e	Meneer	65 jaar en ouder	rec							rec								rec	
5.1,2,e	Meneer	50 - 64 jaar	bur							bur									bur
5.1,2,e	Mevrouw	35 - 49 jaar	nmo	nmo	nmo	nmo						nmo							
5.1,2,e	Mevrouw	35 - 49 jaar	wyk						wyk										wyk
5.1,2,e	Mevrouw	50 - 64 jaar	wyk						wyk								wyk		
5.1,2,e	Mevrouw	50 - 64 jaar	vlk			vlk								vlk					
5.1,2,e	Meneer	65 jaar en ouder	nat		nat	nat			nat								nat		
5.1,2,e	Mevrouw	50 - 64 jaar	bur	bur	bur					bur			bur						
5.1,2,e	Mevrouw	65 jaar en ouder	nat	nat					nat			nat							
5.1,2,e	Mevrouw	50 - 64 jaar	vlk	vlk	vlk							vlk							
5.1,2,e	Meneer	65 jaar en ouder	vve	vve	we	vve	vve								vve				
5.1,2,e	Meneer	50 - 64 jaar	nat						nat								nat		
5.1,2,e	Mevrouw		vlk				vlk								vlk				
5.1,2,e [51]	Meneer	50 - 64 jaar	kri							kri								kri	
5.1,2,e	Meneer	<35 jaar	bur							bur								bur	
5.1,2,e	Meneer	35 - 49 jaar	nat							nat	5x zelfde org								nat
5.1,2,e	Meneer	65 jaar en ouder	ene		ene					ene								ene	
5.1,2,e	Meneer	35 - 49 jaar	kri	kri		kri				kri				kri					
5.1,2,e	Meneer	<35 jaar	ene			ene								ene					
5.1,2,e	Mevrouw	35 - 49 jaar	ene	ene					ene			ene							
5.1,2,e	Meneer	65 jaar en ouder	wyk							vryk								wyk	
5.1,2,e	Meneer	65 jaar en ouder	wyk			wyk			wyk					wyk					
5.1,2,e	Meneer	35 - 49 jaar	bur							bur									bur
5.1,2,e	Mevrouw	65 jaar en ouder	buu				buu								buu				
5.1,2,e	Mevrouw	35 - 49 jaar	nat		nat						5x zelfde org								nat
5.1,2,e	Mevrouw	50 - 64 jaar	vlk		vlk					vlk			vlk						
5.1,2,e	Meneer	65 jaar en ouder	buu	buu	buu				buu				buu						
5.1,2,e	Meneer	35 - 49 jaar	wyk			wyk				wyk				wyk					
5.1,2,e	Meneer	65 jaar en ouder	bur		bur	bur			bur				bur	bur					
5.1,2,e	Meneer	65 jaar en ouder	kri							kri								kri	

Ned. Platform Burgerparticipatie en Overheidsbeleid

Greveling 8
9654 PT Annerveenschekanaal
[redacted]@npbo.nl
+31 6 [redacted]

Annerveenschekanaal, 4 november 2021

Aan: RES Amsterdam
Van: [redacted]
Onderwerp: Selectie deelnemers klankbordgroepen reflectiefase RES Wind – concept
Versie: versie 3.0, 4 november 2021

Inleiding

Voor de bezetting van de klankbordgroepen voor de uitvoering van de reflectiefase van de RES Wind voor de gemeente Amsterdam is er een oproep gedaan aan organisaties en bewoners om zich hiervoor aan te melden. De gedefinieerde klankbordgroepen, de samenhang en de bij de klankbordgroep behorende functies staat opgetekend in bijlage 1 van deze notitie. Hierin staat tevens vermeld de opdracht aan het NPBO die geleid heeft tot deze notitie.

Uitgangspunten en criteria samenstelling Klankbordgroepen

Om de hierna komende afwegingen op de diverse facetten en deze goed in perspectief te kunnen plaatsen gaan we allereerst in op de gehanteerde uitgangspunten en de primaire en secundaire selectiecriteria. Dit is de volgorde van toepassing hiervan bij het tot stand komen van de selectie:

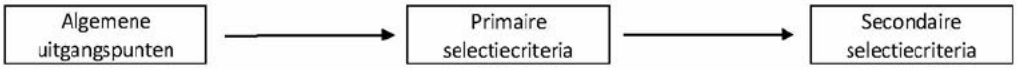

Vooraf dient aangegeven te worden dat de gehanteerde uitgangspunten en criteria als een richtlijn gezien moeten worden waarvan op basis van goede argumenten afgeweken kan worden. Hierbij is de belangrijkste afweging de inschatting van de toegevoegde waarde voor het proces en het functioneren van de klankbordgroep(en).

Algemene uitgangspunten

De volgende uitgangspunten zijn gehanteerd om te komen tot de selectie voor de invulling van de verschillende klankbordgroepen:

- Algemeen
  - Een persoon kan maximaal in één klankbordgroep zitting hebben
- Wijk/Lokaal klankbordgroep
  - De deelnemers moeten een aanwijsbare binding hebben met het betreffende gebied
    - Woon
    - Werk
    - Maatschappelijk
  - Er moeten ook voldoende "ongeorganiseerde" (gewone) burgers in participeren
    - Deze groep is complementair met de vertegenwoordiging van wijk-groepen
    - Totaal burgers + wijk vertegenwoordiging > 4 deelnemers

- Algemene Klankbordgroepen
  - De deelnemers moeten een aanwijsbare binding hebben met Amsterdam
    - Woon
    - Werk
    - Maatschappelijk
  - Deelname moet toegevoegde waarde hebben voor de klankbordgroep/onderwerp
    - Invulling belangenvertegenwoordiging
    - Speciale kennis/inbreng/belang

Het eerste uitgangspunt zal naar verwachting de meeste bezwaren gaan opwerpen: "maximaal deelname in één KBG". Hier ligt de volgende argumentatie aan ten grondslag:

- Het is de intentie om zoveel mogelijk inwoners en mensen met hun eigen intrinsieke toegevoegde waarde te laten deelnemen aan dit proces. Maximaal de gelegenheid hebben om deel te nemen geeft beste gevoel van eerlijkheid (voorbeeld mogelijke opmerking: waarom kan ik niet meedoen terwijl "hij" in wel 4 klankbordgroepen deelneemt).
- Elk persoon zal zijn eigen inbreng hebben. Zoveel mensen, zoveel meningen. Door zoveel mogelijk unieke deelnemers zal de diversiteit van de inbreng en reacties maximaliseren.
- Deelname een meerder klankbordgroepen kan ertoe leiden dat de planning van de bijeenkomsten problemen kan gaan geven omdat deze dan niet op eenzelfde avond georganiseerd kan gaan worden.

Zoals al aangegeven, dit is een algemene richtlijn. Dit betekent dat deelname aan meerdere klankbordgroepen niet uitgesloten kan worden indien er duidelijk een groot belang is hiervoor.

Primaire en secondaire selectiecriteria

Bij de selectie van deelnemers aan een klankbordgroep/platform/forum o.i.d. zijn er meerdere mogelijkheden voor selectiecriteria. Gebruikelijk is dat dit selectiecriteria zijn die ervoor te zorgen dat de deelnemende groep die ontstaat door de selectie een goede afspiegeling is van de bevolking (representatieve groep). Hiervoor zijn de volgende criteria de meest gebruikte:

- Verdeling op basis van gender
- Verdeling over leeftijdsgroepen
- Diversiteit in afkomst (allochtoon/autochtoon)
- Verdeling over opleidingsniveau
- Geografische verdeling over het gebied
- Diversiteit in achtergrond (beroep en nevenactiviteiten)

Voor dit proces van reflectiefase RES Wind, is het juist belangrijk om zo veel mogelijk belangenstromingen goed vertegenwoordigd te hebben en zijn bovengenoemde criteria eerder secondair. Bij het tot stand komen van de selectie is er dan ook eerst gekeken (primaire selectiecriteria) naar de diversiteit in belangstromingen (zie inventarisatie tabel belangenstromingen op de volgende pagina) en bij voldoende keuze van deelnemers binnen een belangenstroming, zijn de meer traditionele criteria gehanteerd om daarbinnen te selecteren en de groep representatief te maken.

Opmerkingen bij de thematische klankbordgroepen

De thematische klankbordgroepen moeten de kennis over het thematische onderwerp bespreken en beschikbaar maken voor de bewoners van Amsterdam. Achter elke thematische klankbordgroep staat een expert-team die antwoord en toelichting zal geven op vragen die vanuit de betreffende klankbordgroep opkomt cq tot discussie en verschik van mening leidt. Omdat er een expert-team achter deze klankbordgroep staat, behoeft deze kennis niet in de klankbordgroep aanwezig te zijn. Het kan wel nuttig zijn om enige kennis ook in de klankbordgroep te hebben om niet met elke vraag en discussie het gesprek te laten stoppen en terug te moet naar het expertteam. In de selectie is getracht hier rekening mee te houden tot zover dit mogelijk was binnen de aanmeldingen.

Aantal deelnemers Klankbordgroepen

Om dialoog aan een tafel constructief te houden, is het zaak de groep niet uit te veel personen te laten bestaan. Als richtlijn is een groepsgrote (incl. begeleiding en ondersteuning) van maximaal 20 personen aan te raden. Dit betekent dat er ten aanzien van het aantal "gewone" deelnemers aan de klankbordgroep het advies is om dit tot maximaal 16 personen te beperken. Ook hier geldt natuurlijk dat met gegronde redenen er ruimte moet zijn om hiervan, zij het in beperkte mate, van af te wijken.

		Klankbordgroep							
		Algemeen			Wijk/Lokaal				
Belangenstroming	**Afko**	**Gezondheid**	**Natuur**	**Stedelijk**	**Nieuw-West**	**Oost**	**Zuid-Oost**	**Noord**	**Opmerking**
Burger (ongeorganiseerd)	bur	V	V	V	V	V	V	V	2 (min.) deelnemers per tafel
Buurgemeente	buu	X	X	X	V	V	V	V	
Energiecoöperatie	ene	V	V	V	V	V	V	V	2 deelnemers per tafel
Jongeren	jon	V	V	V	V	V	V	V	
Kritisch	kri	V	V	V	V	V	V	V	2 deelnemers per tafel
Natuur en Milieu Org.	nmo	V	V	V	O	O	O	O	
Natuur vereniging	nat	O	V	V	V	V	V	V	
Ondernemers	ond	X	X	V	V	V	V	V	Opkomend ondernemers A'dam
Politiek	pol	X	X	X	X	X	X	X	uitgesloten voor deelname
Recreatie vereniging	rec	V	O	V	V	V	V	V	
Volkstuinen	vlk	V	V	V	V	V	V	V	
VVE (woning eigenaar/huurders)	vve	X	X	V	V	V	V	V	
Wijk of buurt organisatie	wyk	V	V	V	V	V	V	V	2 (min.) deelnemers per tafel
Wetenschap (landelijk)	wet	X	X	X	X	X	X	X	geregeld via expertteams
Branche/Belang (landelijk)	lan	O	O	O	X	X	X	X	
(Wijkspecifiek)	spe	X	X	X	O	O	O	O	
Totaal		12-14	12-14	14-15	15-17	15-17	15-17	15-17	

Legenda	
Deelname gewenst	V
Deelname in afweging	O
Deelname niet direct passend	X

Bovenstaande tafel geeft een overzicht van de belangenstromingen zoals meegenomen in de selectie van de deelnemers.

Inventarisatie belangenstromingen

Om te komen tot een evenwichtige samenstelling van de klankbordgroep op basis van de verschillende belangen hebben we een inventarisatie gemaakt van de belangstromingen zoals deze te onderkennen en in beeld zijn. Uitgaande hiervan hebben wij bekeken hoe een bepaalde belangenstroom zich verhoudt tot de functie van de betreffende klankbordgroep. Dit alles met als doel om een zo compleet en passend mogelijke klankbordgroep samen te stellen en tevens te

kunnen onderkennen dat bij een klankbordgroep een bepaald belang niet aan tafel vertegenwoordigd is. Ook hebben we gekeken of een vertegenwoordiging van een bepaald belang dusdanig prominent en van belang is, dat hiervoor een bredere vertegenwoordiging gerechtvaardigd is. Op deze manier hebben we een inventarisatie gekregen van de meest wenselijk bezetting van de klankbordgroep. Dit is een utopische benadering waarnaar gestreefd gaat worden bij de selectie van deelnemers vanuit de aanmeldingen.

Een bijzondere situatie is de combinatie burgers/Wijk-organisaties. Deze twee belangengroepen zijn complementair. De deelname aan de KBG van deze twee groepen kan dan ook samen bekeken worden. Het is aan te bevelen om vanuit elke groep tenminste twee deelnemers te hebben en vervolgens te streven naar een gezamenlijke deelname van tenminste 5 personen per KBG.

Onderaan deze tabel is te zien hoeveel deelnemers er zullen deelnemen indien alle gewenste posities worden ingevuld en indien ook de optionele posities worden ingevuld. Met 16 deelnemers kan dus een goede verdeling/samenstelling van belangen voor elke klankbordgroep bereikt worden. Het is afhankelijk van de aanmeldingen of deze mix ook te realiseren is voor elke klankbordgroep. In totaal zijn er maximaal 112 plaatsen (7 x 16) te verdelen onder de aanmelders.

Selectie en selectieproces
De uiteindelijke selectie staat vermeld in bijlage 2.

In totaal hebben 131 unieke personen zich initieel opgegeven voor de klankbordgroepen. Daarnaast hebben zich nog enkele deelnemers zich daarna nog opgegeven. Dit brengt het totaal op 133.
Uitgaande van maximale deelname aan één klankbordgroep per deelnemers, zouden er theoretisch 85% van de aanmelders “geplaatst” kunnen worden. Omdat zowel de belangenvertegenwoordiging als de wijk/stad/thema vertegenwoordiging niet gelijk loopt met het aantal plaatsen, zal dit percentage duidelijk lager liggen al zullen we in de selectie er naar streven om zoveel mogelijk mensen te laten deelnemen.
Op basis van de uitgangspunten en selectiecriteria is de complete lijst met aanmeldingen doorlopen en is per aanmelder geïnventariseerd wel belang (of belangen) hij vertegenwoordigt en voor wel klankbordgroepen hij zich heeft aangemeld. Omdat iemand zich voor meerder klankbordgroepen kan opgeven, is het aantal aanmeldingen (combinatie persoon-klankbordgroep): 221.

Na deze inventarisatie van de aanmelders is er getracht een zo compleet en divers mogelijke toekenning te doen van elke aanmelder naar een klankbordgroep. Vervolgens is per klankbordgroep bekeken wie er in ieder geval zitting zou moeten nemen om een bepaald belang in te vullen. Indien iemand voor een bepaalde klankbordgroep is afgevallen is bekeken of hij via een andere keuze van hem nog in aanmerking komt voor een andere klankbordgroep. Uiteindelijk is de totale compilatie nog een beschouwd om te optimaliseren.

Als laatste slag is gekeken hoe de bezetting met KBG uit is gekomen. Indien er nog “ruimte” was binnen een KBG en er nog niet toegekende aanmeldingen zijn, zijn alsnog daarvan mensen geselecteerd. Hierbij is als eerste gekeken naar de burgers (burgers + kritisch), vervolgens wijkorganisaties en daarna naar de ondernemers.

Aanvullende opmerkingen ten aanzien van invulling klankbordgroepen
Ontbreken van gewenste deelname van organisaties (onvoldoende capaciteit)
Er hebben zich ook organisaties aangemeld voor deelname aan klankbordgroepen. Niet altijd zijn hiermee alle KBG’s bediend, mede omdat er minder mensen zich hebben opgegeven als dat er deelname opgave en wensen zijn. Dit komt vaak omdat men zich voor meer KBG’s heeft opgegeven.

Het lijkt verstandig om deze organisaties te vragen om extra personen aan te melden om deze positie in te vullen. Dit dan in de situatie dat het belang al niet door een andere aanmelding is ingevuld.

Wisselen van deelname KBG's
Sommige organisaties hebben met meerdere mensen zich voor meerdere KBG's op gegeven. Hierbij is vaak ook per persoon voor meerdere KBG's aangemeld. Op basis van de beschikbare informatie is getracht de juiste persoon in de juiste KBG te plaatsen. De betreffende organisatie kan daar echter een andere mening over hebben. In dat geval lijkt het geen probleem dat er voor de start van de KBG's er gewisseld wordt met personen die deelnemen aan de KBG's. Dit wel binnen de toegewezen deelname plaatsen voor die organisatie.

Nagekomen deelname
Het is aan te bevelen om tot maximaal tot de eerste bijeenkomst van een klankbordgroep nieuwe aanmeldingen te honoreren (indien er nog plaats is). Het is zeker *niet* aan te bevelen (juist te ontraden) om na de eerste bijeenkomst nog nieuwe leden toe te laten (ook al is het een belang dat nog niet vertegenwoordig was) tenzij de toegevoegde waarde voor het proces van de KBG overduidelijk is. Hierbij kan een uitzondering gedacht worden aan een uitzondering voor die partijen die al met een vertegenwoordiging aan tafel zitten en we spreken over een versterking van de vertegenwoordiging.

Bijzondere positie KBG Oost
In afwijking op de andere deelgebieden heeft Amsterdam-Oost een zg. Ma.akBank - Oost. Deze samenwerking vanuit het Amsterdams maatschappelijk akkoord (ma.ak020) kan bogen op een breed netwerk aan maatschappelijke deelname. Ma.akbank – Oost heeft de intentie dit proces aan te grijpen om ook na de periode van de Reflectiefase en de klankbordgroepen de dialoog verder voort te zetten als een eigen deelgebied proces. De Klankbordgroep voor Oost zal dan ook in samenspraak met de ma.akbank organisatie tot stand komen waarbij aanpak van de vertegenwoordigde belangen verrijkt zal worden met deelname vanuit de maatschappelijke samenwerking. Dit kan tot gevolg hebben dat de omvang van deze klankbordgroep groter zal zijn dan de beoogde 16 deelname plaatsen. De selectie zoals in dit document beschreven moet borgen dat ten minste de aanmelders voor het Klankbordgroep Oost niet anders (met minder kans op deelname) behandeld worden. De ma.akbank toevoeging moet een uitbreiding geven met als doel de KBG te verrijken.

Opzet klankbordgroep bijeenkomsten, ondersteuning
Voor de meest essentiële belangen die te maken hebben met feedback van en naar achterbannen, is er per klankbordgroep voorzien van een dubbele bezetting (Kritisch, Energiecoöperatie, Burgers/Wijk). Er kan echter wel een sterke behoefte ontstaan vanuit de andere belangen aan tafel voor ondersteuning of backup. In dat geval is het te adviseren om een tweede ring van toehoorders tijdens de bijeenkomsten in te richten. Dit betekent dat deze extra mensen wel meeluisteren, maar niet mee doen. Dit vergt echter wel een sterke/strakke leiding van de vergadering. Daar in tegen vergoot het de deelname aan en betrokkenheid met de KBG en bied het zelfs mogelijkheden voor uitwisseling tussen KBG-deelnemers van organisaties (dit dus hiervoor dan wel openstellen).

Opmerkingen bij de uitkomst

Over het algemeen zijn er bepaalde belangengroepen niet (goed) vertegenwoordigd in de verschillende klankbordgroepen. Een voorbeeld hiervan is de groep "jongeren", maar ook andere groepen zijn niet overal vertegenwoordigd waar het gewenst is. Dit betekent dat er onvoldoende aanmelding is vanuit die belangengroep voor die klankbordgroep. Het is aan te bevelen om hier nog extra inspanning voor te doen om dit alsnog goed ingevuld te krijgen.

De algemene klankbordgroepen zijn goed gevuld waarbij de spreiding over de belangenstromingen niet ver afligt van de gewenste samenstelling. Deze Klankbordgroepen zijn hiermee wel "klaar". Dit geldt ook voor de klankbordgroepen van Zuid-Oost en Noord. Er is altijd zo veel mogelijk ook rekening gehouden met de secondaire selectiecriteria (leeftijd en geslacht). De klankbordgroep van Oost heeft nog ruimte terwijl alle opgave voor Oost zijn toegekend. Aangezien ma.akbank voor deze klankbordgroep nog een lijst heeft met gegadigden kan deze verder door hun ingevuld worden. De klankbordgroep van Nieuw-West is erg klein. Allen aanmeldingen voor deze klankbordgroep zijn gehonoreerd maar dan zijn er nog maar 8 aanmeldingen. Het valt aan te bevelen om voor Nieuw-West alsnog een extra inspanning te doen om meer deelnemer te verkrijgen.

Over het algemeen geldt dat goed gekeken moet worden naar de nog niet ingevulde belangen binnen een klankbordgroep indien deze wel als gewenst is vastgelegd. In dat geval zou hiervoor extra inspanning kunnen worden gedaan om dit alsnog in te vullen.

Hieronder een overzicht van de bezetting/toekenning van de aanmeldingen:

	Klankbordgroepen								
	Gez	Nat	Ste	NW	Oost	Z-O	Noord	#	afvallers
bur	3	4	2	2	3	3	2	**19**	9
buu	0	1	1	1	0	1	0	**4**	4
ene	2	1	2	0	1	1	1	**8**	0
jon	0	0	1	0	1	0	0	**2**	0
kri	2	2	2	0	1	2	2	**11**	4
lan	0	1	0	0	0	0	0	**1**	1
nat	2	4	2	1	0	2	1	**12**	4
nmo	1	0	1	0	0	0	0	**2**	0
ond	2	0	1	2	1	0	1	**7**	0
pol	0	0	0	0	0	0	0	**0**	2
rec	1	0	1	0	0	0	1	**3**	0
spe	0	0	0	0	0	0	0	**0**	0
vlk	1	1	1	1	1	2	2	**9**	1
vve	1	0	1	1	1	1	1	**6**	3
wet	0	0	0	0	0	0	0	**0**	0
wyk	2	1	2	0	1	3	3	**12**	9
Totaal	**17**	**15**	**17**	**8**	**10**	**15**	**14**	**96**	**37**

Bijlage 1: Opdrachtomschrijving NPBO selectie reflectiefase

14 oktober 2021

Opdrachtomschrijving NPBO Reflectiefase RES Wind Amsterdam
Van: [redacted] & [redacted], gemeente Amsterdam, team RES
Aan: [redacted], Nederlands Platform Burgerparticipatie Overheidsbeleid

Aanleiding
Op 27 mei jl. heeft de gemeenteraad ingestemd met de Regionale Energiestrategie 1.0 Noord-Holland Zuid (RES 1.0 NHZ).. Het besluit van de gemeenteraad over de zoekgebieden voor windenergie in de RES 1.0 heeft geleid tot veel vragen en zorgen over de mogelijke gevolgen van de komst van nieuwe windmolens in Amsterdam. De reflectiefase is opgezet om nog een keer iedere belanghebbende de gelegenheid te geven om zorgen en behoeften te uiten. Door mee te doen, dragen deelnemers bij aan informatie voor de gemeenteraad. Hiermee kan de raad later een weloverwogen keuze maken over de mogelijke locaties voor windmolens in Amsterdam.
Daarvoor nodigen wij deskundigen en leden van belangen organisaties uit voor klankbordgroepen .
Daarnaast worden betrokken bewoners gevraagd deel te nemen aan activiteiten.
De zorgen en behoeften worden geïnventariseerd, vastgelegd en beschikbaar gemaakt voor de gemeenteraad.

Op basis van input van eerdere bijeenkomsten met belanghebbenden in mei en juni 2021 zijn activiteiten voor de reflectiefase bepaald. Het gaat om een Participatieve Waardenevaluatie (PWE), een onderzoek naar de directe leefomgeving in de zoekgebieden ('context mapping') en thematische verkenningen op de onderwerpen gezondheid en natuur en ruimtelijke kwaliteit. Tot slot vindt tijdens de reflectiefase een evaluatie plaats van het participatieproces tot nu toe. Binnenkort worden Amsterdammers, inwoners van buurgemeenten en andere belanghebbenden uitgenodigd om aan de verschillende activiteiten deel te nemen, zowel fysiek[1] als digitaal. Belangstellenden kunnen zich aanmelden via een formulier op de gemeentelijke website. Iedereen mag zijn interesse tonen.

Vraagstelling aan NPBO
Wij vragen NPBO om een onderbouwd advies uit te brengen over de selectie van deelnemende partijen in 1 stedelijke klankbordgroep, 4 lokale klankbordgroepen, en 2 thematische klankbordgroepen (zie toelichting hierna).
Meer specifiek vragen we om uit de aanmeldingen een selectie met onderbouwing voor te stellen welke partijen in deze klankbordgroepen zitting zouden moeten nemen zodat een evenwichtige verdeling van de stromingen of perspectieven t.a.v. wind op land in Amsterdam vertegenwoordigd is. Daarnaast vragen we rekening te houden met overige criteria hieronder genoemd.
NB: In stadsdeel Oost heeft zich naar aanleiding van de discussie over windenergie een MA.akbank geformeerd. Aan NPBO wordt gevraagd om met in achtneming van de MA.akbank een advies te geven over de samenstelling van deze MA.akbank als vervanger van de lokale klankbordgroep Oost. U ontvangt hiervoor tegelijk met de inschrijvingen de lijst van mogelijke deelnemers en het proces van Ma.ako20.

Toelichting Klankbordgroepen
De verschillende onderdelen van de reflectiefase worden van input voorzien door vijf algemene klankbordgroepen en 2 thematische klankbordgroepen. Deze groepen staan niet in hiërarchische verhouding tot elkaar, maar worden zo vormgegeven dat zoveel mogelijk betrokken organisaties op de juiste plek hun input kunnen geven. Van deelnemers aan klankbordgroepen en begeleidingsgroepen wordt commitment gevraagd op de te verwachten tijdsbesteding. De deelnemers aan de klankbordgroepen zijn zelf verantwoordelijk voor de organisatie van/communicatie naar hun achterban.

[1] Indien de Corona maatregelen dit toelaten.

- **Eén Stedelijke klankbordgroep**

In de stedelijke klankbordgroep zitten vertegenwoordigers van organisaties die op stedelijk niveau betrokken zijn. Dat kunnen ook organisaties zijn die geen relatie hebben met de zoekgebieden in Amsterdam zelf. Denk aan een ondernemersvereniging voor heel Amsterdam of aan groepen die zich zorgen maken over het klimaat of die juist zorgen hebben bij de komst van windmolens.
De stedelijke groep komt circa vijf keer bij elkaar en start medio november.

De keuze voor windmolens in de stad raakt niet alleen bewoners die nabij een locatie wonen. Het is onderdeel van alle maatregelen die de gemeente Amsterdam neemt voor een bijdrage aan de energietransitie. Voor alle Amsterdammers is het relevant om mee te denken over hoe en waar de windmolens passen binnen Amsterdam. Een stedelijke klankbordgroep biedt de ruimte om namens alle Amsterdammers mee te denken. De groep geeft feedback tijdens de reflectiefase, zij geeft input voor o.a. het afwegingskader en de richtlijnen voor samenwerking en sturing.

- **Vier Lokale klankbordgroepen**

Informatie uit de lokale omgeving rond de zoekgebieden is onmisbaar. Het is belangrijk dat een zo breed mogelijke vertegenwoordiging uit de wijken en buurten gelegen in zoekgebieden, mee denkt.
Per stadsdeel waarin een zoekgebied ligt, wordt een lokale klankbordgroep samengesteld (Nieuw-West, Noord, Oost, Zuidoost). Hier worden kwesties besproken die direct te maken hebben met het betreffende zoekgebied en de leefomgeving van de bewoners in en om de zoekgebieden. Denk aan vragen: Wat speelt er in dit zoekgebied, worden de bewoners en groepen gehoord en feedback op de resultaten van het onderzoek over de leefomgeving.

In de lokale klankbordgroepen zitten vertegenwoordigers van lokale organisaties zoals bijvoorbeeld bewonersverenigingen, lokale natuurorganisaties of volkstuinverenigingen, maar denk ook aan huurdersverenigingen of VVE's. Ook organisaties uit buurgemeenten die grenzen aan de Amsterdamse zoekgebieden kunnen aansluiten.

Stadsdeel Oost
In Stadsdeel Oost wordt voor de lokale klankbordgroep samengewerkt met Ma.ako20. In het Maatschappelijk Akkoord Amsterdam (Ma.ako20) hebben actieve Amsterdammers en het gemeentebestuur afspraken gemaakt hoe zij samen werken aan een inclusieve, gezonde, eerlijke en initiatiefrijke stad. Kijk hier voor meer informatie https://ma.ako20.nl .

De lokale klankbordgroepen komen circa drie keer bij elkaar en starten eind november.

- **Twee thematische klankbordgroepen: gezondheid en natuur**

Bewoners hebben veel vragen gesteld en zorgen geuit over de onderwerpen: gezondheid en natuur. In de reflectiefase geven we daarom meer aandacht aan deze thema's.
We vragen experts om op deze verschillende thema's te adviseren welke onderzoeken nodig zijn om een objectieve analyse te kunnen maken van de effecten van windmolens. Hierover wordt een advies opgesteld. De onderzoeken worden pas uitgevoerd tijdens de vervolgfase wanneer locaties van windmolens bekend zijn.

De expertgroepen gezondheid en natuur worden begeleid door een (thematische) klankbordgroep. Vertegenwoordigers van belangengroepen kunnen deelnemen aan een klankbordgroep en input geven op de thema's gezondheid en natuur. De klankbordgroepen kunnen inhoudelijke onderwerpen aandragen en vragen stellen. De expertgroep geeft antwoord op de vragen en stelt een advies op.

Deze groepen komen ongeveer drie keer bij elkaar en starten medio november.

Criteria Amsterdam voor de selectie van deelnemers

- De bijeenkomsten van de klankbordgroepen worden voorgezeten door een onafhankelijk voorzitter,
- Een klankbordgroep heeft maximaal 15 deelnemers, exclusief de voorzitter en organisatie.
- Deelnemers worden geselecteerd op basis van hun perspectief op windturbines (bijv economisch perspectief; persoonlijke leefomgeving) en niet op basis van ervoor of ertegen.
- De verschillende perspectieven zijn evenwichtig vertegenwoordigd;
- Er is een zo breed mogelijk palet aan perspectieven vertegenwoordigd.
- De klankbordgroepen worden samengesteld uit vertegenwoordigers van belangengroepen. Individuen wordt de mogelijkheid geboden om via de PWE en onderzoek naar de leefomgeving input te geven tijdens de reflectiefase.
- *Voor de stedelijke klankbordgroep*: Deelnemers zijn woon/werkzaam in Amsterdam, of Amsterdam valt in het werkgebied van de organisatie.
- *Voor de lokale klankbordgroepen*: Deelnemers komen uit- of aangrenzend aan zoekgebieden van de gemeente Amsterdam voor windenergie en kunnen ook uit buurgemeenten komen.
- Organisaties die zowel stedelijk als lokaal georganiseerd zijn kunnen deelnemen in de stedelijke klankbordgroep (met stedelijke blik) en in de betreffende lokale klankbordgroep (met lokale blik).
- Amsterdam heeft tot nu toe op basis van het proces van de RES 1.0 onderstaande organisaties of perspectieven geïdentificeerd en hecht er waarde aan dat deze perspectieven in de klankbordgroepen vertegenwoordigd zijn:
    - Economisch perspectief / ondernemers perspectief, bijv. door MKB Amsterdam,
    - Perspectief van Jongeren, bijv. via JongRES,
    - Mensen die zich geuit hebben met zorgen, bijv. door Windalarm,
    - Groep van artsen die zich bezorgd geuit hebben over gezondheid,
    - Milieuorganisaties, bijv. Natuur en milieu federatie Noord-Holland,
    - Perspectief Amsterdamse Energiecoöperaties, bijv. Amsterdam Wind,
    - Perspectief van bewoners die niet zelf direct geraakt worden door een zoekgebied,
    - Naast woningeigenaren ook het perspectief van huurders door !Woon of huurdersverenigingen of andere organisaties,
    - Perspectief van volkstuingebruikers en groengebieden,
    - Naast Amsterdamse belangenorganisaties ook organisaties uit buurgemeenten,
- Daarnaast spelen perspectieven als verscheidenheid in deelnemers ook een rol, zoals man-vrouw/ jong – oud. Deze criteria moeten waarborgen dat de klankbord- en begeleidingsgroepen goed functioneren en het specifieke perspectief weerspiegelen.

Planning

Het formulier voor deelname aan klankbordgroepen en begeleidingsgroepen wordt op 14 of 15 oktober aangekondigd en online gezet. Belanghebbenden krijgen dan tot en met 26 oktober de tijd om zich aan te melden.
Vanaf 27 oktober vindt dan de selectie plaats. In het overleg van 7 september is besproken dat dit in 3 á 4 dagen tot een advies moet kunnen leiden.
Het concept advies wordt in eerste instantie met de gemeente Amsterdam besproken, o.a. om te toetsen of dit aan de gewenste criteria voldoet.
Tijdens de eerste bijeenkomst van de klankbordgroep wordt kort toegelicht hoe het definitieve advies tot stand is gekomen.

Overige afspraken en voorwaarden

- NPBO geeft een onafhankelijk en neutraal advies, zonder daarin meningen van de eigen netwerkorganisatie of derden te betrekken.
- NPBO adviseert alleen over de selectie van deelnemers aan de klankbordgroepen.
- NPBO draagt als onafhankelijke organisatie zelf zorg voor de financiering van de benodigde capaciteit.

Bijlage 2: Selectie deelnemers per Klankbordgroep

Referentier	geslacht	leeftijd	belang	Gezondheid	Natuur	Stedelijk	Nieuw-west	Oost	Zuidoost	Noord		Gez	Nat	Ste	NW	Oost	Z-o	noord	afvallers
[redacted]	Meneer	35 - 49 jaar	nmo	nmo	nmo	nmo								nmo					
[redacted]	Meneer	50 - 64 jaar	bur	bur	bur	bur			bur				bur						
[redacted]	Mevrouw	35 - 49 jaar	nat		nat					nat								nat	
[redacted]	Mevrouw	50 - 64 jaar	buu	buu															buu
[redacted]	Meneer	35 - 49 jaar	bur						bur								bur		
[redacted]	Mevrouw	50 - 64 jaar	ene	ene	ene								ene						
[redacted]	Mevrouw	35 - 49 jaar	bur							bur									bur
[redacted]	Mevrouw	35 - 49 jaar	bur						bur										bur
[redacted]	Mevrouw	65 jaar en ouder	rec	rec	rec					rec		rec							
[redacted]	Meneer	35 - 49 jaar	bur	bur								bur							
[redacted]	Mevrouw	50 - 64 jaar	kri		kri	kri				kri			kri						
[redacted]	Meneer	35 - 49 jaar	ond					ond								ond			
[redacted]	Meneer	35 - 49 jaar	buu	buu					buu										buu
[redacted]	Meneer	35 - 49 jaar	bur							bur									bur
[redacted]	Mevrouw	35 - 49 jaar	kri	kri								kri							
[redacted]	Meneer	35 - 49 jaar	vve							vve								vve	
[redacted]	Mevrouw	50 - 64 jaar	vlk							vlk									vlk
[redacted]	Mevrouw	50 - 64 jaar	vlk	vlk						vlk								vlk	
[redacted]	Meneer	35 - 49 jaar	kri	kri															kri
[redacted]	Meneer	65 jaar en ouder	bur						bur										bur
[redacted]	Meneer	35 - 49 jaar	ond				ond								ond				
[redacted]	Meneer	50 - 64 jaar	vve							vve									vve
[redacted]	Mevrouw	50 - 64 jaar	bur						bur								bur		
[redacted]	Mevrouw	50 - 64 jaar	nat	nat	nat							nat							
[redacted]	Meneer	50 - 64 jaar	kri						kri								kri		
[redacted]	Meneer	65 jaar en ouder	nat			nat								nat					
[redacted]	Meneer	< 35 jaar	buu	buu	buu	buu				buu				buu					
[redacted]	Mevrouw	50 - 64 jaar	ond							ond								ond	
[redacted]	Mevrouw	65 jaar en ouder	buu	buu	buu		buu					ond							
[redacted]	Mevrouw	50 - 64 jaar	ene			ene			ene	ene							ene		
[redacted]	Mevrouw	50 - 64 jaar	buu						buu								buu		
[redacted]	Mevrouw	65 jaar en ouder	nat						nat										nat
[redacted]	Mevrouw	50 - 64 jaar	nat		nat								nat						
[redacted]	Mevrouw	50 - 64 jaar	wyk						wyk										wyk
[redacted]	Anders	50 - 64 jaar	nat			nat								nat					
[redacted]	Meneer	50 - 64 jaar	bur							bur									bur
[redacted]	Meneer	65 jaar en ouder	wyk						wyk										wyk
[redacted]	Meneer	35 - 49 jaar	ene	ene	ene	ene						ene							
[redacted]	Mevrouw	35 - 49 jaar	kri							kri	5x zelfde org								kri
[redacted]	Mevrouw	65 jaar en ouder	wyk							wyk									wyk
[redacted]	Mevrouw	50 - 64 jaar	nat	nat	nat		nat								nat				
[redacted]	Meneer	50 - 64 jaar	nat		nat					nat			nat						
[redacted]	Meneer	50 - 64 jaar	bur						bur								bur		
[redacted]	Mevrouw	35 - 49 jaar	bur	bur						bur		bur							
[redacted]	Meneer	65 jaar en ouder	wyk						wyk										wyk
[redacted]	Meneer	50 - 64 jaar	wyk							wyk								wyk	
[redacted]	Meneer	35 - 49 jaar	kri			kri													kri
[redacted]	Meneer	35 - 49 jaar	bur					bur								bur			
[redacted]	Meneer	50 - 64 jaar	buu							buu									buu
[redacted]	Mevrouw	65 jaar en ouder	wyk	wyk					wyk			wyk							
[redacted]	Mevrouw	65 jaar en ouder	vve	vve	vve				vve								vve		
[redacted]	Meneer	65 jaar en ouder	vve	vve		vve		vve				vve							
[redacted]	Mevrouw	50 - 64 jaar	kri		kri			kri					kri						
[redacted]	Meneer	50 - 64 jaar	bur	bur								bur							
[redacted]	Meneer	50 - 64 jaar	bur				bur								bur				
[redacted]	Meneer	65 jaar en ouder	wyk							wyk									wyk
[redacted]	Meneer	< 35 jaar	bur					bur								bur			
[redacted]	Meneer	65 jaar en ouder	lan	lan		lan													lan
[redacted]	Meneer	35 - 49 jaar	nmo		lan	lan							lan						
[redacted]	Meneer	50 - 64 jaar	vve					vve								vve			
[redacted]	Meneer	50 - 64 jaar	bur						bur										bur
[redacted]	Meneer	65 jaar en ouder	vve					vve											vve
[redacted]	Meneer	50 - 64 jaar	wyk							wyk									wyk
[redacted]	Meneer	35 - 49 jaar	kri	kri						kri		kri							
[redacted]	Meneer	50 - 64 jaar	bur					bur		bur						bur			
[redacted]	Meneer	35 - 49 jaar	pol							pol									pol
[redacted]	Meneer	35 - 49 jaar	kri							kri									kri
[redacted]	Meneer	35 - 49 jaar	kri					kri								kri			

Referentier	geslacht	leeftijd	belang	Gezondheid	Natuur	Stedelijk	Nieuw-west	Oost	Zuidoost	Noord		Gez	Nat	Ste	NW	Oost	Z-O	noord	afvallers
[redacted]	Mevrouw	<35 jaar	bur			bur				**bur**								bur	
[redacted]	Meneer	65 jaar en ouder	nat		**nat**								**nat**						
[redacted]	Mevrouw	50 - 64 jaar	wyk		**wyk**			wyk					**wyk**						
[redacted]	Meneer	50 - 64 jaar	wyk	wyk	wyk			**wyk**								**wyk**			
[redacted]	Mevrouw	50 - 64 jaar	vlk			vlk bur				**vlk bur**								**vlk**	
[redacted]	Meneer	50 - 64 jaar	kri			**kri**		kri						**kri**					
[redacted]	Meneer	50 - 64 jaar	wyk						**wyk**								**wyk**		
[redacted]	Mevrouw	35 - 49 jaar	bur	bur	bur	bur	**bur**								**bur**				
[redacted]	Mevrouw	35 - 49 jaar	ond	ond		**ond**								**ond**					
[redacted]	Meneer	50 - 64 jaar	bur						bur										**bur**
[redacted]	Mevrouw	65 jaar en ouder	ene					**ene**								**ene**			
[redacted]	Mevrouw	50 - 64 jaar	pol			pol		pol											**pol**
[redacted]	Mevrouw	50 - 64 jaar	vve			vve													
[redacted]	Mevrouw	50 - 64 jaar	vlk						**vlk**								**vlk**		
[redacted]	Mevrouw	50 - 64 jaar	wyk							wyk									**wyk**
[redacted]	Mevrouw	50 - 64 jaar	nat		**nat**					nat			**nat**						
[redacted]	Meneer	65 jaar en ouder	bur			**bur**				bur				**bur**					
[redacted]	Mevrouw	50 - 64 jaar	vlk		vlk	vlk			**vlk**								**vlk**		
[redacted]	Mevrouw	<35 jaar	jon					**jon**								**jon**			
[redacted]	Meneer	65 jaar en ouder	wyk						**wyk**								**wyk**		
[redacted]	Meneer	50 - 64 jaar	buu			buu													**buu**
[redacted]	Mevrouw	50 - 64 jaar	wyk							wyk									**wyk**
[redacted]	Meneer	35 - 49 jaar	ene			**ene**								**ene**					
[redacted]	Meneer	50 - 64 jaar	wyk	**wyk**		wyk						wyk							
[redacted]	Meneer	50 - 64 jaar	vve	vve		**vve**	vve	vve						**vve**					
[redacted]	Meneer	50 - 64 jaar	rec			**rec**		rec						**rec**					
[redacted]	Meneer	50 - 64 jaar	bur		**bur**								**bur**						
[redacted]	Meneer	50 - 64 jaar	wyk			wyk				**wyk**								**wyk**	
[redacted]	Meneer	65 jaar en ouder	ond				**ond**								**ond**				
[redacted]	Meneer	35 - 49 jaar	nat							nat	5x zelfde org								**nat**
[redacted]	Mevrouw	35 - 49 jaar	ond	**ond**		ond						ond							
[redacted]	Mevrouw	65 jaar en ouder	vlk	vlk	vlk	vlk		**vlk**								**vlk**			
[redacted]	Meneer	<35 jaar	jon			**jon**								jon					
[redacted]	Meneer	65 jaar en ouder	kri						**kri**								**kri**		
[redacted]	Mevrouw	35 - 49 jaar	vve							vve									**vve**
[redacted]	Meneer	65 jaar en ouder	rec							**rec**								rec	
[redacted]	Meneer	50 - 64 jaar	bur							bur									**bur**
[redacted]	Mevrouw	35 - 49 jaar	nmo	**nmo**	nmo	nmo						nmo							
[redacted]	Mevrouw	35 - 49 jaar	wyk						wyk										**wyk**
[redacted]	Mevrouw	50 - 64 jaar	wyk						**wyk**								**wyk**		
[redacted]	Mevrouw	50 - 64 jaar	vlk			**vlk**								**vlk**					
[redacted]	Meneer	65 jaar en ouder	nat		nat	nat			**nat**								**nat**		
[redacted]	Mevrouw	50 - 64 jaar	bur	bur	**bur**					bur			**bur**						
[redacted]	Mevrouw	65 jaar en ouder	nat	**nat**					nat			nat							
[redacted]	Mevrouw	50 - 64 jaar	vlk	**vlk**	vlk							**vlk**							
[redacted]	Meneer	65 jaar en ouder	vve	vve	we	vve	**vve**								**we**				
[redacted]	Meneer	50 - 64 jaar	nat						**nat**								**nat**		
[redacted]	Mevrouw		vlk				**vlk**								**vlk**				
[redacted]	Meneer	50 - 64 jaar	kri							**kri**								**kri**	
[redacted]	Meneer	<35 jaar	bur							**bur**								bur	
[redacted]	Meneer	35 - 49 jaar	nat							nat	5x zelfde org								**nat**
[redacted]	Meneer	65 jaar en ouder	ene		ene					**ene**								**ene**	
[redacted]	Meneer	35 - 49 jaar	kri	kri		**kri**				kri				**kri**					
[redacted]	Meneer	<35 jaar	ene			**ene**								**ene**					
[redacted]	Mevrouw	35 - 49 jaar	ene	**ene**					ene			ene							
[redacted]	Meneer	65 jaar en ouder	wyk							**vryk**								**wyk**	
[redacted]	Meneer	65 jaar en ouder	wyk			**wyk**			wyk					**wyk**					
[redacted]	Meneer	35 - 49 jaar	bur							bur									**bur**
[redacted]	Mevrouw	65 jaar en ouder	buu				**buu**								**buu**				
[redacted]	Mevrouw	35 - 49 jaar	nat		nat						5x zelfde org								**nat**
[redacted]	Mevrouw	50 - 64 jaar	vlk		**vlk**					vlk			**vlk**						
[redacted]	Meneer	65 jaar en ouder	buu	buu	**buu**				buu				**buu**						
[redacted]	Meneer	35 - 49 jaar	wyk			**wyk**				wyk				**wyk**					
[redacted]	Meneer	65 jaar en ouder	bur		**bur**	**bur**			bur				**bur**	**bur**					
[redacted]	Meneer	65 jaar en ouder	kri							**kri**								**kri**	

Beste mevrouw, meneer,

Eerder heeft u u aangemeld voor de workshop Windmolens in Amsterdam - 'Wat kenmerkt uw buurt'. U heeft u opgegeven voor de workshop bij Buurthuis Holendrecht, Holendrechtplein 38, 1106 LP Amsterdam.om 14.00 uur.

Mocht u iemand kennen die ook wil deelnemen aan deze workshop, dan kan dat. Er zijn nog plekken beschikbaar. Aanmelden voor de workshop kan via: https://www.amsterdam.nl/wonen-leefomgeving/duurzaam-amsterdam/windmolens-amsterdam/windmolens-amsterdam-workshop-kenmerkt/

Coronamaatregelen

Op deze locatie wordt niet om het Coronatoegangsbewijs gevraagd. Wel geldt het dringend advies om 1,5 meter afstand van elkaar te houden. En svp mondkapje meenemen.

Doel van de workshop

De bijeenkomst is een workshop waarin wij met bewoners onderzoeken naar wat zij belangrijk vinden binnen in hun eigen buurt. Het betreft workshops in gebieden waarin de gemeente onderzoekt waar windmolens geplaatst kunnen worden. Dus willen wij graag weten: wat kenmerkt uw buurt en wat betekent dit volgens u voor de plaatsing van windmolens. Deze informatie willen we ophalen door middel van een werkboek, waarin u verschillende vragen over uw omgeving worden gesteld.

De workshop is voor iedereen toegankelijk, jong en oud, Amsterdammer of bewoner van een buurgemeente. De opbrengsten worden aangeboden aan de gemeenteraad. In een later stadium zal de gemeenteraad namelijk bepalen welke afwegingen gemaakt moeten worden bij het plaatsen van een windmolen in een gebied.

Andere activiteiten tijdens reflectiefase

Naast deze workshops worden er stedelijke en lokale klankbordgroepen georganiseerd en kunnen alle Amsterdammers en inwoners van buurgemeenten deelnemen aan een online raadpleging. Deze staat nu online. Hierover kunt u meer lezen op https://www.amsterdam.nl/wonen-leefomgeving/duurzaam-amsterdam/windmolens-amsterdam/windmolens-amsterdam-welke-keuze-maken/

We hopen u vandaag te zien.

Met vriendelijke groet,

Team Regionale Energiestrategie (RES) Amsterdam
Afdeling Duurzaamheid | Gemeente Amsterdam
Weesperplein 8, 1018 XA Amsterdam
Postbus 2758, 1000 CT Amsterdam

Contact en vragen via : online contactformulier
Wilt u op de hoogte blijven over de RES en windenergie? Meld u aan

Volg ons via:
Website Amsterdam Windenergie
Nieuwsbrief Duurzame Energie
www.facebook.com/duurzaam020
www.twitter.com/duurzaam020

Beste mevrouw, meneer,

Eerder heeft u u aangemeld voor de workshop Windmolens in Amsterdam - 'Wat kenmerkt uw buurt'. U heeft u opgegeven voor de workshop bij Buurthuis Holendrecht, Holendrechtplein 38, 1106 LP Amsterdam.om 15.15 uur.

Mocht u iemand kennen die ook wil deelnemen aan deze workshop, dan kan dat. Er zijn nog plekken beschikbaar. Aanmelden voor de workshop kan via: https://www.amsterdam.nl/wonen-leefomgeving/duurzaam-amsterdam/windmolens-amsterdam/windmolens-amsterdam-workshop-kenmerkt/

Coronamaatregelen

Op deze locatie wordt niet om het Coronattoegangsbewijs gevraagd. Wel geldt het dringend advies om 1,5 meter afstand van elkaar te houden.

Doel van de workshop

De bijeenkomst is een workshop waarin wij met bewoners onderzoeken naar wat zij belangrijk vinden binnen in hun eigen buurt. Het betreft workshops in gebieden waarin de gemeente onderzoekt waar windmolens geplaatst kunnen worden. Dus willen wij graag weten: wat kenmerkt uw buurt en wat betekent dit volgens u voor de plaatsing van windmolens. Deze informatie willen we ophalen door middel van een werkboek, waarin u verschillende vragen over uw omgeving worden gesteld.

De workshop is voor iedereen toegankelijk, jong en oud, Amsterdammer of bewoner van een buurgemeente. De opbrengsten worden aangeboden aan de gemeenteraad. In een later stadium zal de gemeenteraad namelijk bepalen welke afwegingen gemaakt moeten worden bij het plaatsen van een windmolen in een gebied.

Andere activiteiten tijdens reflectiefase

Naast deze workshops worden er stedelijke en lokale klankbordgroepen georganiseerd en kunnen alle Amsterdammers en inwoners van buurgemeenten deelnemen aan een online raadpleging. Deze staat nu online. Hierover kunt u meer lezen op https://www.amsterdam.nl/wonen-leefomgeving/duurzaam-amsterdam/windmolens-amsterdam/windmolens-amsterdam-welke-keuze-maken/

We hopen u vandaag te zien.

Met vriendelijke groet,

Team Regionale Energiestrategie (RES) Amsterdam
Afdeling Duurzaamheid | Gemeente Amsterdam
Weesperplein 8, 1018 XA Amsterdam
Postbus 2758, 1000 CT Amsterdam

Contact en vragen via : online contactformulier
Wilt u op de hoogte blijven over de RES en windenergie? Meld u aan

Volg ons via:
Website Amsterdam Windenergie
Nieuwsbrief Duurzame Energie
www.facebook.com/duurzaam020
www.twitter.com/duurzaam020

Beste mevrouw, meneer,

Eerder heeft u u aangemeld voor de workshop Windmolens in Amsterdam - 'Wat kenmerkt uw buurt'. U heeft u opgegeven voor de workshop bij Strandlokaal IJburg, Pampuslaan 505, Amsterdam.om 15.00 uur.

Mocht u iemand kennen die ook wil deelnemen aan deze workshop, dan kan dat. Er zijn nog plekken beschikbaar.Aanmelden voor de workshop kan via: https://www.amsterdam.nl/wonen-leefomgeving/duurzaam-amsterdam/windmolens-amsterdam/windmolens-amsterdam-workshop-kenmerkt/

Coronamaatregelen

Op deze locatie wordt niet om het Coronattoegangsbewijs gevraagd. Wel geldt het dringend advies om 1,5 meter afstand van elkaar te houden.

Doel van de workshop

De bijeenkomst is een workshop waarin wij met bewoners onderzoeken naar wat zij belangrijk vinden binnen in hun eigen buurt. Het betreft workshops in gebieden waarin de gemeente onderzoekt waar windmolens geplaatst kunnen worden. Dus willen wij graag weten: wat kenmerkt uw buurt en wat betekent dit volgens u voor de plaatsing van windmolens. Deze informatie willen we ophalen door middel van een werkboek, waarin u verschillende vragen over uw omgeving worden gesteld.

De workshop is voor iedereen toegankelijk, jong en oud, Amsterdammer of bewoner van een buurgemeente. De opbrengsten worden aangeboden aan de gemeenteraad. In een later stadium zal de gemeenteraad namelijk bepalen welke afwegingen gemaakt moeten worden bij het plaatsen van een windmolen in een gebied.

Andere activiteiten tijdens reflectiefase

Naast deze workshops worden er stedelijke en lokale klankbordgroepen georganiseerd en kunnen alle Amsterdammers en inwoners van buurgemeenten deelnemen aan een online raadpleging. Deze staat nu online. Hierover kunt u meer lezen op https://www.amsterdam.nl/wonen-leefomgeving/duurzaam-amsterdam/windmolens-amsterdam/windmolens-amsterdam-welke-keuze-maken/

We hopen u vandaag te zien.

Met vriendelijke groet,

Team Regionale Energiestrategie (RES) Amsterdam
Afdeling Duurzaamheid | Gemeente Amsterdam
Weesperplein 8, 1018 XA Amsterdam
Postbus 2758, 1000 CT Amsterdam

Contact en vragen via : online contactformulier
Wilt u op de hoogte blijven over de RES en windenergie? Meld u aan

Volg ons via:
Website Amsterdam Windenergie
Nieuwsbrief Duurzame Energie
www.facebook.com/duurzaam020
www.twitter.com/duurzaam020

Beste mevrouw, meneer,

Eerder heeft u u aangemeld voor de workshop Windmolens in Amsterdam - 'Wat kenmerkt uw buurt'. U heeft u opgegeven voor de workshop bij Strandlokaal IJburg, Pampuslaan 505, Amsterdam.om 16.15 uur.

Mocht u iemand kennen die ook wil deelnemen aan deze workshop, dan kan dat. Er zijn nog plekken beschikbaar.Aanmelden voor de workshop kan via: https://www.amsterdam.nl/wonen-leefomgeving/duurzaam-amsterdam/windmolens-amsterdam/windmolens-amsterdam-workshop-kenmerkt/

Coronamaatregelen

Op deze locatie wordt niet om het Coronattoegangsbewijs gevraagd. Wel geldt het dringend advies om 1,5 meter afstand van elkaar te houden.

Doel van de workshop

De bijeenkomst is een workshop waarin wij met bewoners onderzoeken naar wat zij belangrijk vinden binnen in hun eigen buurt. Het betreft workshops in gebieden waarin de gemeente onderzoekt waar windmolens geplaatst kunnen worden. Dus willen wij graag weten: wat kenmerkt uw buurt en wat betekent dit volgens u voor de plaatsing van windmolens. Deze informatie willen we ophalen door middel van een werkboek, waarin u verschillende vragen over uw omgeving worden gesteld.

De workshop is voor iedereen toegankelijk, jong en oud, Amsterdammer of bewoner van een buurgemeente. De opbrengsten worden aangeboden aan de gemeenteraad. In een later stadium zal de gemeenteraad namelijk bepalen welke afwegingen gemaakt moeten worden bij het plaatsen van een windmolen in een gebied.

Andere activiteiten tijdens reflectiefase

Naast deze workshops worden er stedelijke en lokale klankbordgroepen georganiseerd en kunnen alle Amsterdammers en inwoners van buurgemeenten deelnemen aan een online raadpleging. Deze staat nu online. Hierover kunt u meer lezen op https://www.amsterdam.nl/wonen-leefomgeving/duurzaam-amsterdam/windmolens-amsterdam/windmolens-amsterdam-welke-keuze-maken/

We hopen u vandaag te zien.

Met vriendelijke groet,

Team Regionale Energiestrategie (RES) Amsterdam
Afdeling Duurzaamheid | Gemeente Amsterdam
Weesperplein 8, 1018 XA Amsterdam
Postbus 2758, 1000 CT Amsterdam

Contact en vragen via : online contactformulier
Wilt u op de hoogte blijven over de RES en windenergie? Meld u aan

Volg ons via:
Website Amsterdam Windenergie
Nieuwsbrief Duurzame Energie
www.facebook.com/duurzaam020
www.twitter.com/duurzaam020

Bijlage 1: Lijst beoogde samenstelling klankbordgroepen

Stedelijke Klankbordgroep

1. Amsterdam Wind
2. Bewoner Landsmeer
3. Bewoner Amsterdam Noord
4. Bewoner Amsterdam Zuid
5. Dorpsraad Driemond
6. Koepelcoöperatie Energie samen
7. Gein3Dorp
8. Jong RES
9. Natuur & Milieufederatie Noord-Holland
10. Natuurlijk IJburg
11. Noorderlingen Voor de Wind
12. Volkstuinpark Buikslotermeer
13. VVE Ijburg
14. Watersport Vereniging IJburg
15. Windalarm
16. Windalarm

Klankbordgroep Gezondheid

1. Belangenvereniging Industriegebied Achtersluispolder BIA
2. Bewoner Gein
3. Bewoner IJburg
4. Bewonersgroep Gein
5. Bewoonster Noord
6. Burgers Diemen
7. Cliëntenbelang Amsterdam
8. Energiecoöperatie Amsterdam Wind
9. Energiecoöperatie De Windvogel
10. Groep bezorgde artsen
11. Lid Sportraad Amsterdam
12. Natuur & Milieufederatie Noord-Holland
13. Sigra Amsterdam
14. Volkstuinvereniging Frankendael
15. VvE Create IJburg
16. Windwiki

Klankbordgroep Natuur

1. Behoud Waterland
2. Bewoner Ijburg
3. Bewoner Landelijk Noord
4. Bewoner Zuidoost
5. Bewoners "De Hoge Dijk"
6. Buurtbewoners De Diem
7. Energiecoöperatie Zuiderlicht
8. Natuurlijk Frankendael
9. Natuurmonumenten

10. Stichting Erf Abcoudermeer
11. Tuinpark Buikslotermeer
12. Waterlandse Weide
13. Windalarm
14. Windalarm
15. ZoGroen

Mogelijk nog toevoegen:

- Vogelwerkgroep Amsterdam
- Wetlandwacht Amsterdam

Klankbordgroep Nieuw West

1. Belangenvereniging Huurders Woonwagen-Locatie Wethouder van Essenweg
2. Bewoner Amsterdam West
3. Bewoner Sloterdijk
4. Bewoner stadsdeel Nieuw West (Brettenzone)
5. Bewonersvereniging Zijkanaal F Halfweg
6. Volkstuintjes Groote Braak
7. VvE in gebied Westpoort
8. VvE De Silodam
9. Westpoort Ondernemersvereniging

Mogelijk nog toevoegen:

- Volkstuinpark de Bretten
- Sportpark Spieringhorn
- Jongeren

Klankbordgroep Zuidoost:

1. Bewoners Weespersluis
2. Bewonerscommissie Eigen Haard HoefijzerPlus
3. Bewonersgroep Stammerdijk Diemen
4. Bewonersvereniging Holendrecht Oost
5. Buurtbewoner Gein
6. Buurtbewoner Holendrecht
7. Buurtbewoner Zuidoost
8. GEM Bloemendalerpolder / Weespersluis
9. Leesclub Zuidoost
10. Spaar het Gein
11. Stichting Erf Abcoudermeer
12. Stop Windturbines Gein
13. Stop Windturbines Gein
14. Vereniging Gein3Dorp
15. Volkstuinvereniging Frankendael
16. Volkstuinvereniging Linnaeus

Mogelijk nog toevoegen:

- Energiecoöperatie
- Jongeren.

Klankbordgroep Noord

1. Bedrijven Oostzaan
2. Bewoner Landsmeer
3. Bewoners Buikslotermeerdijk
4. Bewonersvereniging NIJP
5. Bewoonster Zunderdorp
6. Buurtvereniging Zonneplein
7. Buurtverenigingen: Nieuwendammerdijk/Twellegea/Scheepmakers en Noordrust
8. Energie coöperatie NIJP
9. NDSM energie
10. Ondernemers Cornelis Douwesgebied
11. Schoonschip
12. Sportpark Melkweg - Bestuur C.K.V. Vlug & Vaardig
13. Stichting Behoud landelijk noord (in oprichting)
14. Volkstuinpark Tuinwijk
15. Voor de Wind
16. Windalarm Noord

Mogelijk nog toevoegen:

- Jongeren
- Sportpark de Weeren.

Belangstellenden voor Klankbordgroep Oost in samenwerking met Ma.ako20
(de definitieve indeling wordt gedaan door Ma.ako20)

- Bewoner Steigereiland Noord
- Bewoner Ijburg
- Jong RES
- Windalarm IJburg
- Ondernemer Vuurtoreneiland
- Volkstuinpark Nieuwe Levenskracht
- VVE Bruno Albert
- Duurzaam Dorp Diemen

| | | |

naam natuur	organisatie	locatie of woonplaats	naam	
voorzitter Stichting Behoud Waterland	Behoud Waterland	Noord	[redacted]	
Bewoner	Bewoner Ijburg	Ijburg - Steiger eiland		is ook windalarm
Inwoner Zunderdorp. Landelijk Noord.	Bewoner Landelijk Noord	Noord		
Buurtbewoner Zuidoost en recreant Gaasperplas	Bewoner Zuidoost	Zuidoost		check [redacted] grijze markering.
Privé.Bewoner van natuur en recreatiegebied De Hoge Dijk. Namens medebewoners	Bewoners "De Hoge Dijk"	Holendrecht, Zuidoost		
Buurtbewoners organisatie de Diem	Buurtbewoners De Diem.	Diemerzeedijk Amsterdam		De Diem is een verzorgingstehuis in Diemen.
een energiecoöperatie	Energiecoöperatie Zuiderlicht	West		wilde bij gezondheid, maar bij gezondheid zitten al twee cooperaties.
Natuurlijk Frankendael	Natuurlijk Frankendael	Oost Watergraafsmeer		wat is de achtergrond van deze club? Ik krijg verschillende resultaten. Volkstuin Frankendael? Of breder?
Natuurmonumenten	Natuurmonumenten	nvt		
Bestuurslid VvE en bestuurslid Erf Abcoudermeer	Stichting Erf Abcoudermeer	Holendrecht, Zuidoost		
Bestuurslid tuinpark Buikslotermeer	Tuinpark Buikslotermeer	Noord		bond? Alliantie NTP?
Stichting de Waterlandse Weide	Waterlandse Weide	Noord		is gericht op weidevogels.
Lid van kerngroep Windalarm Amsterdam en coordinator Windalarm divisie Amstetdam Noord Waterland	Windalarm	Noord		
Windalarm, bewoner Oost	Windalarm	Ijburg		
Voorzitter stichting ZoGroen/Stemmen voor stiller. Bewoners Nellestein eo, Gaasperplas, Gaasperdam.	ZoGroen	Zuidoost, Nellestein		

wat mis ik:
Vogelwerkgroep Amsterdam?
Wetlandwacht Ijmeer?

drie Ijburg
vijf noord
vier zuidoost
vier anders

namen gezondheid	naam openbaar	locatie		naam	opmerking
Bewoners Schellingwoude	Bewoners Schellingwoude	Schellingwoude	1023 ND	[redacted]	arts, en politiek
Gein3dorp	Gein3dorp	Gein	1106ZP		organisatie zit ook al in Zuidoost. En in sted. Groep.
Belangenvereniging Industriegebied Achtersluispolder BIA	Belangenvereniging Industriegebied Achtersluispolder BIA	Zaanstad	1037RR		
Bewoonster: actief betrokken b/d wijk Gein/Geingebied en belangengroepen m.b.t. natuur, diversiteit	Bewoner Gein	Gein	1107DL		Er is al een bewonersgroep Gein opgegeven.
Inwoner IJburg op persoonlijke titel	Bewoner Ijburg	Ijburg	1087DC		
Bewonersgroep Gein	Bewonersgroep Gein	Gein	1106 ZM		
Bewoners voor groene leefbaarheid Amsterdam	Bewoonster Noord	Noord	1022XX		Noord, vlak bij vliegenbos
Burgers Diemen	Burgers Diemen	Diemen	1113GZ		is een organisatie/ actiecomité.
Clientenbelang	Clientenbelang	stad			
Ik ben actief voorstander van windenergie op land vrijwilliger bij energiecooperatie Amsterdam Wind	Energiecoöperatie Amsterdam Wind	stad	1051 JH		
energiecooperatie De Windvogel	Energiecoöperatie De Windvogel	stad/ zuidoost	3981ja		
Mede auteur van het raadsadres aan de gemeenteraad mbt gezondheidseffecten van windmolens.	Groep bezorgde artsen	Noord	1022LN		
Sportleider v. A'dam, opgericht 2 A'dam sportvereniging nu ijplas recreatie. Kano. Sportraad a'dam.	Lid Sportraad Amsterdam	NIJP	1037rr		nog watersport toevoegen?
Natuur & Milieufederatie Noord-Holland	Natuur & Milieufederatie Noord-Holland	stad	1507CB		
Sigra: het samenwerkingsverband van ziekenhuizen en zorgorganisaties in Amsterdam	Sigra: het samenwerkingsverband van ziekenhuizen en zorgorganisaties in Amsterdam	stad	1062 GZ		
volkstuinvereniging Frankendael	Volkstuinvereniging Frankendael	Oost	1076SW		
VvE Create IJburg	VvE Create IJburg	Ijburg	1087EC		Bert Haanstrakade
Windwiki	Windwiki	stad	1025ML		

mogelijk nog iemand uit NW nog toevoegen.

meer bewoners, maar evenwichtig verdeeld.

[redacted] maakt selectie indien nodig.

Nieuw West	naam organisatie voor publiek	locatie	naam persoon	opmerking
Belangenvereniging Huurders Woonwagen-Locatie Wethouder van Essenweg	Belangenvereniging Huurders Woonwagen-Locatie Wethouder van Essenweg	Westpoort		
Enkel belangstelling in dit onderwerp.	Bewoner Amsterdam West	West		individuele bewoner
Bewoner Sloterdijk	Bewoner Sloterdijk	Sloterdijk		
Bewoner stadsdeel Nieuw West, dichtbij de Brettenzone	Bewoner stadsdeel Nieuw West, dichtbij de Brettenzone	Brettenzone		
Bewonersvereniging Zijkanaal F Halfweg	Bewonersvereniging Zijkanaal F Halfweg	Halfweg		
Volkstuintjes Groote Braak	Volkstuintjes Groote Braak	Brettenzone		
ondernemersvereniging en VvE	VvE in gebied Westpoort	Westpoort		
Westpoort Ondernemersvereniging	Westpoort Ondernemersvereniging	Westpoort		
	Bestuurslid VvE De Silodam	Silodam		VVE in omgeving havengebied

ik mis
volkstuinpark de bretten
sportpark Spieringhorn

naam zuidoost		locatie	naam	opmerking
Samenwerkende energiecoöperaties in Amsterdam Wind	Amsterdam Wind	stadsbreed	[redacted]	moet in stedelijke kbg
Bewoners weespersluis	Bewoners Weespersluis	Weesperslu\s		
Lid bewonerscommissie Eigen Haard Reigersbos 4 "HoeflizerPlus"	Bewonerscommissie Eigen Haard HoeflizerPlus	Gaasperdam		
Stammerdijk Diemen	Bewonersgroep Stammerdijk	Diemen		...ier zit niemand van Diemen in, wel uit Gein.
www.deLaagbouw.nl bewonersvereniging Holendrecht Oost,	Bewonersvereniging Holendrecht Oost	Gaasperdam		
Geen officiële belangengroep. Namens buurt Gein	Buurtbewoner Gein	Gein		...postzode incorrect. Ook Gein. Heeft regelmatig berichten gestuurd.
Bewoner Hagendijk 6,	Buurtbewoner Holendrecht	Holendrecht		...first omwonende - erin laten
Particulier/buurtbewoner	Buurtbewoner ZO	Gein		...Gein is goed vertegenwoordigd. Maar er missen jongeren. Mark is leraar in het VO in Zuidoost.
GEM Bloemendalerpolder / Weesperslu\s	GEM Bloemendalerpolder / Weesperslu\s	Ondernem'ng		
leesclub zuidoost	Leesclub Zuidoost	Zuidoost		
Vereniging Spaar het Gein	Spaar het Gein	Abcoude		
Stichting Erf Abcoudermeer namens 6 VvE's	Stichting Erf Abcoudermeer	Holendrecht		
Geinbewoners De Ronde Venen- Stichting Stop windturbines GeinGebied	Stop Windturbines Gein	De Ronde Venen		
stichting Stop Windturbines Geingebied	Stop Windturbines Gein	Gein		
Gein3dorp	Vereniging Gein3Dorp	Gein		
Volkstuinvereniging Frankendael	Volkstuinvereniging Frankendael	Driemond		
Volkstuin vereniging Linnaeus	Volkstuinvereniging Linnaeus	Driemond		

check
drie buurgemeente
vier Gein
twee Driemond
twee Gaasperdam
twee Holendrecht

ik mis
jongeren
energiecooperatie

naam sted.	naam openbaar	locatie	postcode	naam	opmerking				
Voorzitter NDSM Energie	NDSM energie	noord	1014Zb	[redacted]	**gaat naar Noord.**				
Windalarm Noord-Waterland, coördinator; Windalarm Amsterdam contactpersoon reflectiefase	windalarm Noord	stad	1034KL						
Clientenbelang Amsterdam: voor zorg, jeugdhulp, toegankelijkheid, vervoer, werk, geldzaken en wonen.	Clientenbelang Amsterdam	gezondheid	1018 LL						
Samenwerkende energiecoöperaties in Amsterdam Wind	Amsterdam Wind	stadsbreed			moet in stedelijke kbg				
Buurgemeente Landsmeer	Bewoner Landsmeer	Landsmeer	1121 pd						
Bezorgde, betrokken burger. U dient IEDEREEN te horen. Wij zijn met meer dan u!	Bewoner Noord	Noord Oostzanerwerf	1035 KK						
Bewoner van Amsterdam	Bewoner Zuid	binnenstad/ zuid	1078 HC						
Bewoner van natuur en recreatiegebied De Hoge Dijk. Namens medebewoners	Bewonersgroep De Hoge Dijk	ZO Holendrecht	1105AE						
Stichting dorpsraad Driemond	Dorpsraad Driemond	ZO Driemond	1109BR						
Vereniging Gein3dorp	Gein3Dorp	zuidoost	1106ZM						
Vertegenwoordiger jongRES NHZ	Jong RES	stad	1095EZ						
Directeur, Natuur & Milieufederatie Noord-Holland	Natuur & Milieufederatie Noord-Holland	stad	1507CB						
Stichting Natuurlijk IJburg	Natuurlijk Ijburg	Ijburg/ oost?	1086WE						
Noorderlingen voor de Wind	Noorderlingen Voor de Wind.	noord	1032 HP						
volkstuinpark Buikslotermeer / ANT	Volkstuinpark Buikslotermeer	noord?	1093TR						
Ik vertegenwoordig een VvE en ben inwoner van Amsterdam IJburg	VVE Ijburg	oost	1087EB						
Ik vertegenwoordig de belangen van Watersport Vereniging IJburg	Watersport Vereniging IJburg	oost	1087HJ		**in stedelijk of in gezondheid?**				
Ik meld mij aan als vertegenwoordiger van Windalarm.	Windalarm	stad	1019NB						
Windalarm	Windalarm	stadsbreed			van afvallers naar stedelijk.				
koepelcoöperatie Energie Samen	Energie Samen	stadsbreed	1087		**wil in oost. Maar insteek is stedelijk**.				
MKB Amsterdam		niet opgegeven.							
energie samen		zit nu in oost. [redacted] is daar betrokken.							

naam record	naa mopenbaar	LOCATIE	postcode	naam	opmerking																
Ik bent tijdens op een volkstuinpark en volgens de huidige planologische er een windturbine binnen 1(	Gebruiker volkstuinpark (Bulkstammer)	Waterlandsveldbuurt (achter A10)			ieel of niet? Locatie niet duidelijk, wel bezwijste bewoner. Afhankelijk van samenstelling groep ja																
Ik ben voorzitter van KVE Blok 21 met 170 bewoners en heb inmiddl contact met elk KVE- op 256.	Blok 21256	Elburg			den dus naar de eidijke dag?																
Ik ben bestuurder	Bestuurs functie	Dorpsweg			1																
Ik vertegenwoordig te Landsmeerders die tekenden tegen mega windturbines op of langs Landsmeer	Bewoner Landsmeer	Landsmeer			1, 2 & 3) de juiste aanvulling voor bij groep? Ik wil beloegmaking, gaarne(n)vorm dit de juiste aanvulling is wenst gebied bij Landsmeer is niet meer in dit																
Wijken actief, vertegenwoordiging Buikstatmeerdijk	Bewoners Buikstatmeerdijk	Buikstatmeerdijk			Buikstatmeerdijkvertegenwoordiging, waar wohnen die meisten? Alkaarbrug de knoppunt A 10? Broken straft gestraft worst																
Een initiatiefgroep directe omwonenden uit Amsterdam-Noord.	Bewoners Buikstatmeerdijk	Buikstatmeerdijk			e een lokale belangengroep bewoners, is duidel.																
Bewoners vereniging NUP	Bewoners vereniging NUP	NUP																			
Bewoonter van Zunderdorp	Bewoonter Zunderdorp	landelijk Noord																			
Buurt vereniging Zomerplein	Buurtvereniging Zomerplein	Tuindorp Oostzaan	1033 SZ		1033 SZ.																
buurtverenigingen Nieuwendammerdijk/Tweelagsa/Driehoeksmakers en Noordmol	Buurtverenigingen Nieuwendammerdijk/Tweelagsa/Driehoeksmakers en Noordmat	Noord Nieuwendammerdijk	1035 DA			50 - >14 jaar	Buurtvereniging Zomerplein	Aangename woonomgeving		Lokale Kamibrorgroep – Noord	Buurt ligt in Noord en we willen een prettig woonklimaat voor alle bewoners tot stand brengen en behouden.	Ja	k	v	Gaat in deze tijd een buitge	Verdonker		pol		pol			pol
buurtverenigingen Nieuwendammerdijk/Tweelagsa/Driehoeksmakers en Noordmat						50 Jaar en ouder	buurtverenigingen Nieuwendammerdijk/Tweelagsa/Driehoeksmakers en Noordmat	nabuurschap, samen problemen aan de orde stellen en oplossen(wat. Ja m. Dakdekker)		Lokale Kamibrorgroep – Noord	om nu boner van betrokkenheid en Burger(participatie.	Ja	k	v				mat					net
energiecoöperatie monnikendijke	Energie coöp eratie NUP	NUP			g gas weinddcoöperatie.																
Hallo energie	Hallo energie	Vd			Samenwerken voor energie																
Ondernemers uit Cornelis Douwesgebied	Ondernemers Cornelis Douwesgebied	NUP/CD																			
riemers waarnemend Schoorsdijk (Brekkerlaan noord)	Schoorsdijk	NSDM																			
Sportpark Meliweg- bestuur C.K.V. Vlug & Vaardig	Sportpark Meliweg - Bestuur C.K.V. Vlug & Vaardig	NUP			Vlug en Vaardig is ice/fabeverenging, niet net sportpark.																
Stichting behoud landelijk noord (in oprichting)	Stichting Behoud landelijk noord (in oprichting)	Landelijk noord																			
voorzitter van volkstuin park Tuinwijk, en dit in het regio overleg. noordelijkvertegen van Adam en	Volkstuinpark Tuinwijk	Schellingenbuurt																			
Als vertegenwoordiger van "Voor de Wind", een groep voorstanders van windmolens in landelijk Noord	Voor de Wind	Voor de Wind																			
winkelgebied	Winkelcentrum Noord				e steeds van inderdelijke klag																

| | | | | | | | | | | | | | | | | | | |

oost

Bewoner Zijkanaal H-weg
koepelcoöperatie Energie Samen
Als buurtbewoner van steigereiland Noord
Bewoner IJburg
Jong RES
Windalarm IJburg
Ondernemer/eigenaar Unesco werelderfgoed Vuurtoreneiland in het Buiten IJ
tuinder op Volkstuinpark Nieuwe Levenskracht in Science Park (voorkeursgebied 4A)
eigenlijk meld ik me aan als privépersoon. Maar ik kan ook namens de VVE Bruno Albert spreken.
Duurzaam Dorp Diemen

Bewohner NIJP
Energie Samen
Bewoner Steigereiland Noord
Bewoner Ijburg
Jong RES
Windalarm IJburg
Ondernemer Vuurtoreneiland
Volkstuinpark Nieuwe Levenskracht
VVE Bruno Albert
Duurzaam Dorp Diemen

moet naar Noord
is nu naar stedelijk.

| | | |

"Voor de Wind", een groepje voorstanders van windmolens in Landelijk-Noord
bedrijvengroep CBO Oostzaan
Behoud landelijke noord I.O.
Belangenvereniging Huurders Woonwagen-Locatie Wethouder van Essenweg
Belangenvereniging Industriegebied Achtersluispolder BIA
Bestuurslid tuinpark Buikslotermeer
Bestuurslid van VvE Oostzanerlinge (betreft een appartementencomplex aan de Marskramerstraat).
Bestuurslid VvE De Silodam
Bestuurslid VvE en bestuurslid Erf Abcoudermeer
Bewoners Schellingwoude
Bewoners voor groene leefbaarheid Amsterdam
Bewoners weespersluis
Bewonersgroep Gein
Bewonersgroep Stammerdijk
Bewonersvereniging NIJP
Bewonersvereniging NoorderIJPlas
Bewonersvereniging Zijkanaal F Halfweg
Bewoonster van Zunderdorp
Bewoonster: actief betrokken b/d wijk Gein/Geingebied en belangengroepen m.b.t.
natuur, diversiteit
Bezorgde, betrokken burger. U dient IEDEREEN te horen. Wij zijn met meer dan u!
Tuinpark Tuinwijck en Alliantie Noordelijke Tuinparken.
Buurtbewoners organisatie de Diem
Buurtvereniging Zonneplein
buurtverenigingen: Nieuwendammerdijk/Twellegea/Scheepmakers en Noordrust
Clientenbelang Amsterdam: voor zorg, jeugdhulp, toegankelijkheid, vervoer, werk, geldzaken en wonen.
Duurzaam Dorp Diemen
Een initiatiefgroep directe omwonenden uit Amsterdam-Noord.
eigenlijk meld ik me aan als privépersoon. Maar ik kan ook namens de VVE Bruno Albert spreken.

energiecooperatie De Windvogel	
energiecooperatie noorder-ijplas	
Enkel belangstelling in dit onderwerp.	
Geen officiele belangengroep. Namwns buurt Gein	
Gein3dorp	
Gein3dorp	
Geinbewoners De Ronde Venen- Stichting Stop windturbines GeinGebied	
GEM Bloemendalerpolder / Weespersluis	
GroenLinks bestuur Amsterdam Noord	
Huiseigenaar Amsterdam Zuidoost, Gaasperdam / Gein	
Ik ben actief voorstander van windenergie op land vrijwilliger bij energiecooperatie Amsterdam Wind	
Ik ben de beheerder van de OM groep	
Ik ga voor ons natuur in noord	
Ik ben tuinder op een volkstuinpark en volgens de huidige planning komt er een windturbine binnen 10	
Ik ben voorzitter van VvE Blok 26 met 270 bewoners en heb intensief contact met alle VvE's op ZBE.	
Ik meld mij aan als vertegenwoordiger van Windalarm.	
Ik vertegenwoordig de belangen van Watersport Vereniging IJburg	
Ik vertegenwoordig de Landsmeerders die tekenden tegen mega windturbines op of langs Landsmeer	
Ik vertegenwoordig een VvE en ben inwoner van Amsterdam IJburg	
Ik werk bij coöperatie Amsterdam Energie. (en ben lid van de huurderskoepel HBO Argus v Eigen Haard)	
Ik wil graag voor de gemeente Driemond meepraten . Woon daar in een volkstuin gedurende de zomer	
Indiener zienswijze voor meer windmolenparken	ca?
Inwoner IJburg op persoonlijke titel	
Inwoner van Gein, vereniging Gein3Dorp	
Inwoner van Oostzanerwerf	ond.
Inwoner Zunderdorp. Landelijk Noord.	
Jong RES	
koepelcoöperatie Energie Samen	
Leesclub geindriedorp in Amsterdam zuidoost	
Ik vertegenwoordig deze leesclub	wijk?
Lid bewonerscommissie Eigen Haard Reigersbos 4 "HoefijzerPlus"	

Lid bewonersvereniging NoorderIJplas	NIJP
Lid van kerngroep Windalarm Amsterdam en coordinator Windalarm divisie Amstetdam Noord Waterland	
Mede auteur van het raadsadres aan de gemeenteraad mbt gezondheidseffecten van windmolens.	
Nabije bezorgde bewoner	
namens woonproject Schoonschip (Amsterdam noord)	
Nationaal Kritisch Platform Windenergie	
Natuur & Milieufederatie Noord-Holland	
Natuur & Milieufederatie Noord-Holland	
Natuurlijk Frankendael	
Natuurmonumenten	
Noorderlingen voor de Wind	
Noordverstoord	
Ondernemer/eigenaar Unesco werelderfgoed Vuurtoreneiland in het Buiten IJ	
Ondernemers uit Cornelis Douwesgebied	
ondernemersvereniging en VvE	
Privé.	
Bewoner van natuur en recreatiegebied De Hoge Dijk. Namens medebewoners	De hoge Dijk.
Samenwerkende energiecoöperaties in Amsterdam Wind	
Sigra: het samenwerkingsverband van ziekenhuizen en zorgorganisaties in Amsterdam	
Sportleider v. A'dam, opgericht 2 A'dam sportvereniging nu ijplas recreatie. Kano. Sportraad a'dam.	
Sportpark Melkweg - bestuur C.K.V. Vlug & Vaardig	
Stichting behoud landelijk noord (in oprichting)	
Stichting Behoud Landelijk Noord (in oprichting)	
Stichting Behoud Landelijk Noord (in oprichting)	
Stichting de Waterlandse Weide	
Stichting dorpsraad Driemond	
Stichting Erf Abcoudermeer namens 6 VvE's	
Stichting i.o. Behoud Landelijk Noord	
Stichting Natuurlijk IJburg	
stichting Stop Windturbines Geingebied	
tuinder op Volkstuinpark Nieuwe Levenskracht in Science Park (voorkeursgebied 4A)	

Vereniging Gein3Dorp
Vereniging Gein3dorp
Vereniging Spaar het Gein
Vertegenwoordiger jongRES NHZ
Volkstuin vereniging Linnaeus
volkstuinpark Buikslotermeer / ANT
Volkstuintjes Groote Braak
Volkstuinvereniging Frankendael
volkstuinvereniging Frankendael
Voorzitter NDSM Energie
voorzitter Stichting Behoud Waterland
Voorzitter stichting ZoGroen/Stemmen voor stiller. Bewoners Nellestein eo, Gaasperplas, Gaasperdam.
voorzitter van volkstuin park Tuinwijck, en zit in het regio overleg noordelijkeparken van A-Dam en
VvE Create IJburg
VvE en Werelerfgoedbehoud
VvE huurders en verhuurders Amsterdam Noord
Westpoort Ondernemersvereniging
Windalarm
Windalarm IJburg
Windalarm Noord-Waterland, coördinator; Windalarm Amsterdam contactpersoon reflectiefase
Windalarm, bewoner Oost
Windalarm, thema geluid en gezondheid
Windwiki
Woon-arken vertegenwoordiging Buikslotermeerdijk
Www.deLaagbouw.nl bewoners vereniging Holendrecht Oost,

Windlaan

| | | |

naam afvallers
Ik ben een bewoner.
Bewoner Zuid-Oost.
Huiseigenaar Amsterdam Zuidoost, Gaasperdam / Gein
Bewoner Gein-3
Bewoners
Inwoner van Oostzanerwerf
Bewoner Zunderdorp
bewoner
Bewoner noorder ij plas
Nabije bezorgde bewoner
Burgers Diemen
bedrijvengroep CBO Oostzaan
Indiener zienswijze voor meer windmolenparken
Windalarm, thema geluid en gezondheid
Stichting Behoud Landelijk Noord (in oprichting)
Windalarm
Noordverstoord
Nationaal Kritisch Platform Windenergie
Ik wil graag voor de gemeente Driemond meepraten . Woon daar in een volkstuin gedurende de zomer
Stichting Behoud Landelijk Noord (in oprichting)
Stichting i.o. Behoud Landelijk Noord
Behoud landelijke noord I.O.
Ik werk bij coöperatie Amsterdam Energie. (en ben lid van de huurderskoepel HBO Argus v Eigen Haard)
GroenLinks bestuur Amsterdam Noord
Bij deze meld ik mij aan als bestuurslid van Tuinpark Tuinwijck en Alliantie Noordelijke Tuinparken.
VvE en Werelerfgoedbehoud
Bestuurslid van VvE Oostzanerlinge (betreft een appartementencomplex aan de Marskramerstraat).
VvE huurders en verhuurders Amsterdam Noord
Leesclub geindriedorp in Amsterdam zuidoost
Ik vertegenwoordig deze leesclub
Vereniging Gein3Dorp
Inwoner van Gein, vereniging Gein3Dorp
Bewonersgroep Stammerdijk
Lid bewonersvereniging NoorderIJplas
buurtverenigingen: Nieuwendammerdijk/Twellegea/Scheepmakers en Noordrust
Buurtvereniging Zonneplein
BewonersvereniginG NoorderIJPlas
Ik ben de beheerder van de OM groep
Ik ga voor ons natuur in noord

| | | |

| | | |

Nr.	Naam	Woont in	Postcode	Huisnummer	Leeftijd	Wat is uw belang bij de windmolens?	Wat is uw mening over de windmolens?	Welke locatie?	Wat is uw belang bij de windmolens?	Wilt u meedenken?	Wilt u meepraten?	Wilt u meedoen?	Opmerkingen
1	[redacted]	Meerssen	6231GJ	[redacted]	65 - 74 jaar	Direct belang/vestiging in de omgeving.	Informatie verzameld voor privé gebruik.	Lokale klankbordgroep - Nieuw West	Duurzame energie heeft mijn belangstelling en ben blij dat er over het plaatsen van windmolens. Met name in mobiele gebieden vanwege de negatieve gezondheidseffecten voor mens en dier.	Ja	ker	NVT	
2	Meerssen	Meerssen	6231HH		50 - 64 jaar	Bewoner (Meerssen)	Gaandeweg van (basismening) bewoners waarbij een	Klankbordgroep met thema Gaandeweg	gaandeweg de tijd. Ik vind het belangrijk dat alle relevante gebieden worden gehoord in dit traject en er goed en volledig wordt geïnformeerd en dat er ruimte is voor inbreng van alle	Ja	ker	ker	
3	Meerssen	Meerssen	6231 NZ		65 jaar en ouder	Bewonersvereniging Zijlsraat/ Hattheg	Belangen/ afhetging van de kwaliteit van het woon- en leefklimaat van de woonomgeving waaronder de waarden van het landschap en de natuur en overlast van alle dierlijkere aard	Lokale klankbordgroep - Nieuw West	Wij willen deelnemen aan het pag nes mocht het plan worden omwindmolens te plaatsen in de Driehen en het grensgebied bij omliggende	Ja	x	w	
4	Meerssen	Meerssen	6231 PN		50 - 64 jaar	Bewoner stad en Rand Nieuw West, dichtbij de Driehoekslaan	Belangrijk dat over windmolens Rene verkeerde gaan directe woon- en directe omgeving.	Klankbordgroep met thema Driehoek	Progressie Utrecht. Als Driehoek West Meewerken goed kans en Rene als deze windturbines worden geplaatst.	Ja	ver	ver	
5	Meerssen	Meerssen	6231BS		35 - 49 jaar	ondernemersvereniging, en VvE	Het hebben van een bedrijfsgebouw in Westpoint	Lokale klankbordgroep - Nieuw West	Ik vind het belangrijk om een mijn stem te hebben op de wijze en tenminste van de buurt waar ik onderneem en daarnaast mijn ervaringen te delen met anderen	Ja	ja	ja	
6	Meerssen	Meerssen	6231HK		Meerssen	Werkpunt Ondernemersvereniging	Belangen/ afhetging bedrijfsleven	Lokale klankbordgroep - Nieuw West	Belang bedrijfsleven bij schone energie en bij ruimte voor ondernemen alvegen	Ja	ja	ja	
7	Meerssen	Meerssen	6231 BJ		Meerssen	Volkstuintje Groene Oase,		Lokale klankbordgroep - Nieuw West		ja	ja	ja	
8	Meerssen	Meerssen	6231KW		65 jaar en ouder	Belangenvereniging Houtlust Woonwagenpark,Locatie Wethouder van Esseweg	gaan e ingediend wordt.	Klankbordgroep met thema Driehoek	Ter beantwoording van transparantie inzake bestemmingsplannen.	Ja	ver	ver	k belangenvereniging in nieuw west. Kvk daar wel toe behoren.
9	Meerssen	Meerssen	6231KW		50 - 64 jaar	Bestuurslid VVE De Driehem	De VvE behartigt de belangen van de eigenaars en bewoners van het appartementencomplex de Driehem (35 app.) in het Houtgebied gelegen aan het bosje, en nauwgebied aan windmolens.	Duidelijke klankbordgroep	Ik wil graag meedoen en meepraten over de plannen omdat de geselecteerde locaties gelegen aan het Houtgebied waar veel mensen wonen achtig zijn waaronder de bewoners van de Driehem. Het zou goed zijn ook een lokale klankbordgroep West te hebben waar bewoners uit de direct aangrenzende gebieden deur de v	Ja	ver	ver	

				Stef			
Stef	Stef		Stef	Stef			
				Ned			
ner	ner			ner			
				ond			
				ond			
				ond			
				ein			
ver	ver	ver	ver				
ver				ver			

				Stef			
				Stef			
				Ned			
				ner			
				ond			
				ond			
				ond			
				ein			
				ver			

| Gebruiker | | |

| | | |

	Klankbordgroepen								
	Gez	Nat	Ste	NW	Oost	Z-O	Noord	#	afvallers
bur	3	4	2	2	3	3	2	19	9
buu	0	1	1	1	0	1	0	4	4
ene	2	1	2	0	1	1	1	8	0
jon	0	0	1	0	1	0	0	2	0
kri	2	2	2	0	1	2	2	11	4
lan	0	1	0	0	0	0	0	1	1
nat	2	4	2	1	0	2	1	12	4
nmo	1	0	1	0	0	0	0	2	0
ond	2	0	1	2	1	0	1	7	0
pol	0	0	0	0	0	0	0	0	2
rec	1	0	1	0	0	0	1	3	0
spe	0	0	0	0	0	0	0	0	0
vlk	1	1	1	1	1	2	2	9	1
vve	1	0	1	1	1	1	1	6	3
wet	0	0	0	0	0	0	0	0	0
wyk	2	1	2	0	1	3	3	12	9

Totaal	17	15	17	8	10	15	14	96	37

| | | |

| | | |

naam natuur	organisatie	locatie of woonplaats	naam	
voorzitter Stichting Behoud Waterland	Behoud Waterland	Noord	[redacted]	
Bewoner	Bewoner Ijburg	Ijburg - Steiger eiland		is ook windalarm
Inwoner Zunderdorp. Landelijk Noord.	Bewoner Landelijk Noord	Noord		
Buurtbewoner Zuidoost en recreant Gaasperplas	Bewoner Zuidoost	Zuidoost		check [redacted] grijze markering.
Privé.Bewoner van natuur en recreatiegebied De Hoge Dijk. Namens medebewoners	Bewoners "De Hoge Dijk"	Holendrecht, Zuidoost		
Buurtbewoners organisatie de Diem	Buurtbewoners De Diem.	Diemerzeedijk Amsterdam		De Diem is een verzorgingstehuis in Diemen.
een energiecoöperatie	Energiecoöperatie Zuiderlicht	West		wilde bij gezondheid, maar bij gezondheid zitten al twee cooperaties.
Natuurlijk Frankendael	Natuurlijk Frankendael	Oost Watergraafsmeer		wat is de achtergrond van deze club? Ik krijg verschillende resultaten. Volkstuin Frankendael? Of breder?
Natuurmonumenten	Natuurmonumenten	nvt		
Bestuurslid VvE en bestuurslid Erf Abcoudermeer	Stichting Erf Abcoudermeer	Holendrecht, Zuidoost		
Bestuurslid tuinpark Buikslotermeer	Tuinpark Buikslotermeer	Noord		bond? Alliantie NTP?
Stichting de Waterlandse Weide	Waterlandse Weide	Noord		is gericht op weidevogels.
Lid van kerngroep Windalarm Amsterdam en coordinator Windalarm divisie Amstetdam Noord Waterland	Windalarm	Noord		
Windalarm, bewoner Oost	Windalarm	Ijburg		
Voorzitter stichting ZoGroen/Stemmen voor stiller. Bewoners Nellestein eo, Gaasperplas, Gaasperdam.	ZoGroen	Zuidoost, Nellestein		

wat mis ik:
Vogelwerkgroep Amsterdam?
Wetlandwacht Ijmeer?

drie Ijburg
vijf noord
vier zuidoost
vier anders

namen gezondheid	naam openbaar	locatie		naam	opmerking
Bewoners Schellingwoude	Bewoners Schellingwoude	Schellingwoude	1023 ND		arts, en politiek
Gein3dorp	Gein3dorp	Gein	1106ZP		organisatie zit ook al in Zuidoost. En in sted. Groep.
Belangenvereniging Industriegebied Achtersluispolder BIA	Belangenvereniging Industriegebied Achtersluispolder BIA	Zaanstad	1037RR		
Bewoonster: actief betrokken b/d wijk Gein/Geingebied en belangengroepen m.b.t. natuur, diversiteit	Bewoner Gein	Gein	1107DL		Er is al een bewonersgroep Gein opgegeven.
Inwoner IJburg op persoonlijke titel	Bewoner Ijburg	Ijburg	1087DC		
Bewonersgroep Gein	Bewonersgroep Gein	Gein	1106 ZM		
Bewoners voor groene leefbaarheid Amsterdam	Bewoonster Noord	Noord	1022XX		Noord, vlak bij vliegenbos
Burgers Diemen	Burgers Diemen	Diemen	1113GZ		is een organisatie/ actiecomité.
Clientenbelang	Clientenbelang	stad			
Ik ben actief voorstander van windenergie op land vrijwilliger bij energiecooperatie Amsterdam Wind	Energiecoöperatie Amsterdam Wind	stad	1051 JH		
energiecooperatie De Windvogel	Energiecoöperatie De Windvogel	stad/ zuidoost	3981ja		
Mede auteur van het raadsadres aan de gemeenteraad mbt gezondheidseffecten van windmolens.	Groep bezorgde artsen	Noord	1022LN		
Sportleider v. A'dam, opgericht 2 A'dam sportvereniging nu ijplas recreatie. Kano. Sportraad a'dam.	Lid Sportraad Amsterdam	NIJP	1037rr		nog watersport toevoegen?
Natuur & Milieufederatie Noord-Holland	Natuur & Milieufederatie Noord-Holland	stad	1507CB		
Sigra: het samenwerkingsverband van ziekenhuizen en zorgorganisaties in Amsterdam	Sigra: het samenwerkingsverband van ziekenhuizen en zorgorganisaties in Amsterdam	stad	1062 GZ		
volkstuinvereniging Frankendael	Volkstuinvereniging Frankendael	Oost	1076SW		
VvE Create IJburg	VvE Create IJburg	Ijburg	1087EC		Bert Haanstrakade
Windwiki	Windwiki	stad	1025ML		

mogelijk nog iemand uit NW nog toevoegen.

meer bewoners, maar evenwichtig verdeeld.

[redacted] maakt selectie indien nodig.

Nieuw West	naam organisatie voor publiek	locatie	naam persoon	opmerking
Belangenvereniging Huurders Woonwagen-Locatie Wethouder van Essenweg	Belangenvereniging Huurders Woonwagen-Locatie Wethouder van Essenweg	Westpoort	[redacted]	
Enkel belangstelling in dit onderwerp.	Bewoner Amsterdam West	West		individuele bewoner
Bewoner Sloterdijk	Bewoner Sloterdijk	Sloterdijk		
Bewoner stadsdeel Nieuw West, dichtbij de Brettenzone	Bewoner stadsdeel Nieuw West, dichtbij de Brettenzone	Brettenzone		
Bewonersvereniging Zijkanaal F Halfweg	Bewonersvereniging Zijkanaal F Halfweg	Halfweg		
Volkstuintjes Groote Braak	Volkstuintjes Groote Braak	Brettenzone		
ondernemersvereniging en VvE	VvE in gebied Westpoort	Westpoort		
Westpoort Ondernemersvereniging	Westpoort Ondernemersvereniging	Westpoort		
	Bestuurslid VvE De Silodam	Silodam		VVE in omgeving havengebied

ik mis
volkstuinpark de bretten
sportpark Spieringhorn

naam zuidoost		locatie	naam	opmerking
Samenwerkende energiecoöperaties in Amsterdam Wind	Amsterdam Wind	stadsbreed	[redacted]	moet in stedelijke kbg
Bewoners weespersluis	Bewoners Weespersluis	Weesperslu\s		
Lid bewonerscommissie Eigen Haard Reigersbos 4 "HoeflizerHus"	Bewonerscommissie Eigen Haard HoeflizerHus	Gaasperdam		
Stammerdijk Diemen	Bewonersgroep Stammerdijk	Diemen		Hier zit niemand van Diemen in, wel uit Gein.
www.deLaagbouw.nl bewonersvereniging Holendrecht Oost,	Bewonersvereniging Holendrecht Oost	Gaasperdam		
Geen officiële belangengroep. Namens buurt Gein	Buurtbewoner Gein	Gein		postcode incorrect. Ook Gein. Heeft regelmatig berichten gestuurd.
Bewoner Hagendijk 6,	Buurtbewoner Holendrecht	Holendrecht		direct omwonende - erin laten
Particulier/buurtbewoner	Buurtbewoner ZO	Gein		Gein is goed vertegenwoordigd. Maar er missen jongeren. Mark is leraar in het VO in Zuidoost.
GEM Bloemendalerpolder / Weesperslu\s	GEM Bloemendalerpolder / Weesperslu\s	Ondernem'ng		
leesclub zuidoost	Leesclub Zuidoost	Zuidoost		
Vereniging Spaar het Gein	Spaar het Gein	Abcoude		
Stichting Erf Abcoudermeer namens 6 VvE's	Stichting Erf Abcoudermeer	Holendrecht		
Geinbewoners De Ronde Venen- Stichting Stop windturbines GeinGebied	Stop Windturbines Gein	De Ronde Venen		
stichting Stop Windturbines Geingebied	Stop Windturbines Gein	Gein		
Gein3dorp	Vereniging Gein3Dorp	Gein		
Volkstuinvereniging Frankendael	Volkstuinvereniging Frankendael	Driemond		
Volkstuin vereniging Linnaeus	Volkstuinvereniging Linnaeus	Driemond		

check
drie buurgemeente
vier Gein
twee Driemond
twee Gaasperdam
twee Holendrecht

ik mis
jongeren
energiecooperatie

naam sted.	naam openbaar	locatie	postcode	naam	opmerking				
Voorzitter NDSM Energie	NDSM energie	noord	1014Zb	[redacted]	**gaat naar Noord.**				
Windalarm Noord-Waterland, coördinator; Windalarm Amsterdam contactpersoon reflectiefase	windalarm Noord	stad	1034KL						
Clientenbelang Amsterdam: voor zorg, jeugdhulp, toegankelijkheid, vervoer, werk, geldzaken en wonen.	Clientenbelang Amsterdam	gezondheid	1018 LL						
Bewoner van natuur en recreatiegebied De Hoge Dijk. Namens medebewoners	Bewonersgroep De Hoge Dijk	ZO Holendrecht	1105AE						
Samenwerkende energiecoöperaties in Amsterdam Wind	Amsterdam Wind	stadsbreed			moet in stedelijke kbg				
Buurgemeente Landsmeer	Bewoner Landsmeer	Landsmeer	1121 pd						
Bezorgde, betrokken burger. U dient IEDEREEN te horen. Wij zijn met meer dan u!	Bewoner Noord	Noord Oostzanerwerf	1035 KK						
Bewoner van Amsterdam	Bewoner Zuid	binnenstad/ zuid	1078 HC						
Stichting dorpsraad Driemond	Dorpsraad Driemond	ZO Driemond	1109BR						
Vereniging Gein3dorp	Gein3Dorp	zuidoost	1106ZM						
Vertegenwoordiger jongRES NHZ	Jong RES	stad	1095EZ						
Directeur, Natuur & Milieufederatie Noord-Holland	Natuur & Milieufederatie Noord-Holland	stad	1507CB						
Stichting Natuurlijk IJburg	Natuurlijk Ijburg	Ijburg/ oost?	1086WE						
Noorderlingen voor de Wind	Noorderlingen Voor de Wind.	noord	1032 HP						
volkstuinpark Buikslotermeer / ANT	Volkstuinpark Buikslotermeer	noord?	1093TR						
Ik vertegenwoordig een VvE en ben inwoner van Amsterdam IJburg	VVE Ijburg	oost	1087EB						
Ik vertegenwoordig de belangen van Watersport Vereniging IJburg	Watersport Vereniging IJburg	oost	1087HJ		**in stedelijk of in gezondheid?**				
Ik meld mij aan als vertegenwoordiger van Windalarm.	Windalarm	stad	1019NB						
Windalarm	Windalarm	stadsbreed			van afvallers naar stedelijk.				
koepelcoöperatie Energie Samen	Energie Samen	stadsbreed	1087		**wil in oost. Maar insteek is stedelijk**.				
MKB Amsterdam		niet opgegeven.							
energie samen		zit nu in oost. [redacted] is daar betrokken.							

| naam nocrd | nee mo penrdaar | LOCATIE | p aacode | naam | opmerking | | |

oost

Bewoner Zijkanaal H-weg
koepelcoöperatie Energie Samen
Als buurtbewoner van steigereiland Noord
Bewoner IJburg
Jong RES
Windalarm IJburg
Ondernemer/eigenaar Unesco werelderfgoed Vuurtoreneiland in het Buiten IJ
tuinder op Volkstuinpark Nieuwe Levenskracht in Science Park (voorkeursgebied 4A)
eigenlijk meld ik me aan als privépersoon. Maar ik kan ook namens de VVE Bruno Albert spreken.
Duurzaam Dorp Diemen

Bewohner NIJP
Energie Samen
Bewoner Steigereiland Noord
Bewoner Ijburg
Jong RES
Windalarm IJburg
Ondernemer Vuurtoreneiland
Volkstuinpark Nieuwe Levenskracht
VVE Bruno Albert
Duurzaam Dorp Diemen

moet naar Noord
is nu naar stedelijk.

| | | |

"Voor de Wind", een groepje voorstanders van windmolens in Landelijk-Noord
bedrijvengroep CBO Oostzaan
Behoud landelijke noord I.O.
Belangenvereniging Huurders Woonwagen-Locatie Wethouder van Essenweg
Belangenvereniging Industriegebied Achtersluispolder BIA
Bestuurslid tuinpark Buikslotermeer
Bestuurslid van VvE Oostzanerlinge (betreft een appartementencomplex aan de Marskramerstraat).
Bestuurslid VvE De Silodam
Bestuurslid VvE en bestuurslid Erf Abcoudermeer
Bewoners Schellingwoude
Bewoners voor groene leefbaarheid Amsterdam
Bewoners weespersluis
Bewonersgroep Gein
Bewonersgroep Stammerdijk
Bewonersvereniging NIJP
Bewonersvereniging NoorderIJPlas
Bewonersvereniging Zijkanaal F Halfweg
Bewoonster van Zunderdorp
Bewoonster: actief betrokken b/d wijk Gein/Geingebied en belangengroepen m.b.t.
natuur, diversiteit
Bezorgde, betrokken burger. U dient IEDEREEN te horen. Wij zijn met meer dan u!
Tuinpark Tuinwijck en Alliantie Noordelijke Tuinparken.
Buurtbewoners organisatie de Diem
Buurtvereniging Zonneplein
buurtverenigingen: Nieuwendammerdijk/Twellegea/Scheepmakers en Noordrust
Clientenbelang Amsterdam: voor zorg, jeugdhulp, toegankelijkheid, vervoer, werk, geldzaken en wonen.
Duurzaam Dorp Diemen
Een initiatiefgroep directe omwonenden uit Amsterdam-Noord.
eigenlijk meld ik me aan als privépersoon. Maar ik kan ook namens de VVE Bruno Albert spreken.

energiecooperatie De Windvogel	
energiecooperatie noorder-ijplas	
Enkel belangstelling in dit onderwerp.	
Geen officiele belangengroep. Namwns buurt Gein	
Gein3dorp	
Gein3dorp	
Geinbewoners De Ronde Venen- Stichting Stop windturbines GeinGebied	
GEM Bloemendalerpolder / Weespersluis	
GroenLinks bestuur Amsterdam Noord	
Huiseigenaar Amsterdam Zuidoost, Gaasperdam / Gein	
Ik ben actief voorstander van windenergie op land vrijwilliger bij energiecooperatie Amsterdam Wind	
Ik ben de beheerder van de OM groep	
Ik ga voor ons natuur in noord	
Ik ben tuinder op een volkstuinpark en volgens de huidige planning komt er een windturbine binnen 10	
Ik ben voorzitter van VvE Blok 26 met 270 bewoners en heb intensief contact met alle VvE's op ZBE.	
Ik meld mij aan als vertegenwoordiger van Windalarm.	
Ik vertegenwoordig de belangen van Watersport Vereniging IJburg	
Ik vertegenwoordig de Landsmeerders die tekenden tegen mega windturbines op of langs Landsmeer	
Ik vertegenwoordig een VvE en ben inwoner van Amsterdam IJburg	
Ik werk bij coöperatie Amsterdam Energie. (en ben lid van de huurderskoepel HBO Argus v Eigen Haard)	
Ik wil graag voor de gemeente Driemond meepraten . Woon daar in een volkstuin gedurende de zomer	
Indiener zienswijze voor meer windmolenparken	ca?
Inwoner IJburg op persoonlijke titel	
Inwoner van Gein, vereniging Gein3Dorp	
Inwoner van Oostzanerwerf	ond.
Inwoner Zunderdorp. Landelijk Noord.	
Jong RES	
koepelcoöperatie Energie Samen	
Leesclub geindriedorp in Amsterdam zuidoost	
Ik vertegenwoordig deze leesclub	wijk?
Lid bewonerscommissie Eigen Haard Reigersbos 4 "HoefijzerPlus"	

Lid bewonersvereniging NoorderIJplas	NIJP
Lid van kerngroep Windalarm Amsterdam en coordinator Windalarm divisie Amstetdam Noord Waterland	
Mede auteur van het raadsadres aan de gemeenteraad mbt gezondheidseffecten van windmolens.	
Nabije bezorgde bewoner	
namens woonproject Schoonschip (Amsterdam noord)	
Nationaal Kritisch Platform Windenergie	
Natuur & Milieufederatie Noord-Holland	
Natuur & Milieufederatie Noord-Holland	
Natuurlijk Frankendael	
Natuurmonumenten	
Noorderlingen voor de Wind	
Noordverstoord	
Ondernemer/eigenaar Unesco werelderfgoed Vuurtoreneiland in het Buiten IJ	
Ondernemers uit Cornelis Douwesgebied	
ondernemersvereniging en VvE	
Privé.	
Bewoner van natuur en recreatiegebied De Hoge Dijk. Namens medebewoners	De hoge Dijk.
Samenwerkende energiecoöperaties in Amsterdam Wind	
Sigra: het samenwerkingsverband van ziekenhuizen en zorgorganisaties in Amsterdam	
Sportleider v. A'dam, opgericht 2 A'dam sportvereniging nu ijplas recreatie. Kano. Sportraad a'dam.	
Sportpark Melkweg - bestuur C.K.V. Vlug & Vaardig	
Stichting behoud landelijk noord (in oprichting)	
Stichting Behoud Landelijk Noord (in oprichting)	
Stichting Behoud Landelijk Noord (in oprichting)	
Stichting de Waterlandse Weide	
Stichting dorpsraad Driemond	
Stichting Erf Abcoudermeer namens 6 VvE's	
Stichting i.o. Behoud Landelijk Noord	
Stichting Natuurlijk IJburg	
stichting Stop Windturbines Geingebied	
tuinder op Volkstuinpark Nieuwe Levenskracht in Science Park (voorkeursgebied 4A)	

Vereniging Gein3Dorp
Vereniging Gein3dorp
Vereniging Spaar het Gein
Vertegenwoordiger jongRES NHZ
Volkstuin vereniging Linnaeus
volkstuinpark Buikslotermeer / ANT
Volkstuintjes Groote Braak
Volkstuinvereniging Frankendael
volkstuinvereniging Frankendael
Voorzitter NDSM Energie
voorzitter Stichting Behoud Waterland
Voorzitter stichting ZoGroen/Stemmen voor stiller. Bewoners Nellestein eo, Gaasperplas, Gaasperdam.
voorzitter van volkstuin park Tuinwijck, en zit in het regio overleg noordelijkeparken van A-Dam en
VvE Create IJburg
VvE en Werelerfgoedbehoud
VvE huurders en verhuurders Amsterdam Noord
Westpoort Ondernemersvereniging
Windalarm
Windalarm IJburg
Windalarm Noord-Waterland, coördinator; Windalarm Amsterdam contactpersoon reflectiefase
Windalarm, bewoner Oost
Windalarm, thema geluid en gezondheid
Windwiki
Woon-arken vertegenwoordiging Buikslotermeerdijk
Www.deLaagbouw.nl bewoners vereniging Holendrecht Oost,

Afvallen																																			
[redacted]	Mevrouw	[redacted]	1133	[redacted]	50 - 64 jaar	Burgers Diemen	Op welke wijze kunnen de burgers van Diemen hun invloed uitoefenen op de klimaatbeslissingen	Klankbordgroep meitherma Gezondheid	De klimaatverandering heeft invloed op de persoonlijke leven de burgers en hoe kunnen wij omgaan met de klimaatverandering.	Ja	fxy	fxy	wh							fxyt														**hxy**
	Mevrouw		1836		35 - 49 jaar	Nabijheid zorginstelling bewoner	Ik ben niet betrokken bij een belang vergroep	Klankbordgroep meitherma Gezondheid	Ik woon in weesp en vermoed dat zuid Oost de beste keuze is	Ja	u	h	fxyt							fxyt														**hxy**
	Mevrouw		1078		35 - 49 jaar	Windstorm, thermagekuld engezondheid	Een verantwoorde en elle en rationele energietransitie. Samen met Amsterdam beere en gezondere oplossingen uitwerken voor hernieuwbare energie.	Klankbordgroep meitherma Gezondheid	verkleint ook het risico op toekomstige juridische procedures en schadeclaims.	Ja	ket	tot								fxyt														**hxy**
	Mevrouw		1426		65 jaar en ouder	Natuurlijk Klimaat Platform Windenergie	Waarlijke objectieve informatie verschaffen over windenergie. Omdat dat duurzame energievoorziening de komende 250 ruimte en hebben intensiveer. Waarbij geen investeringen op het gebied van alternatieve beschouwingen bevatten.	Klankbordgroep meitherma Gezondheid	Als oud-Amsterdammer wil ik graag mijn bijdrage leveren om alle relevante feitelijke informatie voor het voetlicht te krijgen.	Ja	ket	tot																								**nxt**

naam afvallers
Ik ben een bewoner.
Bewoner Zuid-Oost.
Huiseigenaar Amsterdam Zuidoost, Gaasperdam / Gein
Bewoner Gein-3
Bewoners
Inwoner van Oostzanerwerf
Bewoner Zunderdorp
bewoner
Bewoner noorder ij plas
Nabije bezorgde bewoner
Burgers Diemen
bedrijvengroep CBO Oostzaan
Indiener zienswijze voor meer windmolenparken
Windalarm, thema geluid en gezondheid
Stichting Behoud Landelijk Noord (in oprichting)
Windalarm
Noordverstoord
Nationaal Kritisch Platform Windenergie
Ik wil graag voor de gemeente Driemond meepraten . Woon daar in een volkstuin gedurende de zomer
Stichting Behoud Landelijk Noord (in oprichting)
Stichting i.o. Behoud Landelijk Noord
Behoud landelijke noord I.O.
Ik werk bij coöperatie Amsterdam Energie. (en ben lid van de huurderskoepel HBO Argus v Eigen Haard)
GroenLinks bestuur Amsterdam Noord
Bij deze meld ik mij aan als bestuurslid van Tuinpark Tuinwijck en Alliantie Noordelijke Tuinparken.
VvE en Werelerfgoedbehoud
Bestuurslid van VvE Oostzanerlinge (betreft een appartementencomplex aan de Marskramerstraat).
VvE huurders en verhuurders Amsterdam Noord
Leesclub geindriedorp in Amsterdam zuidoost
Ik vertegenwoordig deze leesclub
Vereniging Gein3Dorp
Inwoner van Gein, vereniging Gein3Dorp
Bewonersgroep Stammerdijk
Lid bewonersvereniging NoorderIJplas
buurtverenigingen: Nieuwendammerdijk/Twellegea/Scheepmakers en Noordrust
Buurtvereniging Zonneplein
BewonersvereniginG NoorderIJPlas
Ik ben de beheerder van de OM groep
Ik ga voor ons natuur in noord

| | | |

| | | |

| | | |

| | | |

| | | |

	Klankbordgroepen								
	Gez	Nat	Ste	NW	Oost	Z-O	Noord	#	afvallers
bur	3	4	2	2	3	3	2	19	9
buu	0	1	1	1	0	1	0	4	4
ene	2	1	2	0	1	1	1	8	0
jon	0	0	1	0	1	0	0	2	0
kri	2	2	2	0	1	2	2	11	4
lan	0	1	0	0	0	0	0	1	1
nat	2	4	2	1	0	2	1	12	4
nmo	1	0	1	0	0	0	0	2	0
ond	2	0	1	2	1	0	1	7	0
pol	0	0	0	0	0	0	0	0	2
rec	1	0	1	0	0	0	1	3	0
spe	0	0	0	0	0	0	0	0	0
vlk	1	1	1	1	1	2	2	9	1
vve	1	0	1	1	1	1	1	6	3
wet	0	0	0	0	0	0	0	0	0
wyk	2	1	2	0	1	3	3	12	9

Totaal	17	15	17	8	10	15	14	96	37

| | | |

| | | |

naam natuur	organisatie	locatie of woonplaats	naam	
voorzitter Stichting Behoud Waterland	Behoud Waterland	Noord	[redacted]	
Bewoner	Bewoner Ijburg	Ijburg - Steiger eiland		s ook windalarm
Inwoner Zunderdorp. Landelijk Noord.	Bewoner Landelijk Noord	Noord		
Buurtbewoner Zuidoost en recreant Gaasperplas	Bewoner Zuidoost	Zuidoost		check Rob grijze markering.
Privé.Bewoner van natuur en recreatiegebied De Hoge Dijk. Namens medebewoners	Bewoners "De Hoge Dijk"	Holendrecht, Zuidoost		
Buurtbewoners organisatie de Diem	Buurtbewoners De Diem.	Diemerzeedijk Amsterdam		De Diem is een verzorgingstehuis in Diemen.
een energiecoöperatie	Energiecoöperatie Zuiderlicht	West		wilde bij gezondheid, maar bij gezondheid zitten al twee cooperaties.
Natuurlijk Frankendael	Natuurlijk Frankendael	Oost Watergraafsmeer		wat is de achtergrond van deze club? Ik krijg verschillende resultaten. Volkstuin Frankendael? Of breder?
Natuurmonumenten	Natuurmonumenten	nvt		
Bestuurslid VvE en bestuurslid Erf Abcoudermeer	Stichting Erf Abcoudermeer	Holendrecht, Zuidoost		
Bestuurslid tuinpark Buikslotermeer	Tuinpark Buikslotermeer	Noord		bond? Alliantie NTP?
Stichting de Waterlandse Weide	Waterlandse Weide	Noord		s gericht op weidevogels.
Lid van kerngroep Windalarm Amsterdam en coordinator Windalarm divisie Amstetdam Noord Waterland	Windalarm	Noord		
Windalarm, bewoner Oost	Windalarm	Ijburg		
Voorzitter stichting ZoGroen/Stemmen voor stiller. Bewoners Nellestein eo, Gaasperplas, Gaasperdam.	ZoGroen	Zuidoost, Nellestein		

wat mis ik:
Vogelwerkgroep Amsterdam?
Wetlandwacht Ijmeer?

drie Ijburg
vijf noord
vier zuidoost
vier anders

namen gezondheid	naam openbaar	locatie		naam	opmerking
Bewoners Schellingwoude	Bewoners Schellingwoude	Schellingwoude	1023 ND	[redacted]	arts, en politiek
Gein3dorp	Gein3dorp	Gein	1106ZP		organisatie zit ook al in Zuidoost. En in sted. Groep.
Belangenvereniging Industriegebied Achtersluispolder BIA	Belangenvereniging Industriegebied Achtersluispolder BIA	Zaanstad	1037RR		
Bewoonster: actief betrokken b/d wijk Gein/Geingebied en belangengroepen m.b.t. natuur, diversiteit	Bewoner Gein	Gein	1107DL		Er is al een bewonersgroep Gein opgegeven.
Inwoner IJburg op persoonlijke titel	Bewoner Ijburg	Ijburg	1087DC		
Bewonersgroep Gein	Bewonersgroep Gein	Gein	1106 ZM		
Bewoners voor groene leefbaarheid Amsterdam	Bewoonster Noord	Noord	1022XX		Noord, vlak bij vliegenbos
Burgers Diemen	Burgers Diemen	Diemen	1113GZ		is een organisatie/ actiecomité.
Clientenbelang	Clientenbelang	stad			
Ik ben actief voorstander van windenergie op land vrijwilliger bij energiecooperatie Amsterdam Wind	Energiecoöperatie Amsterdam Wind	stad	1051 JH		
energiecooperatie De Windvogel	Energiecoöperatie De Windvogel	stad/ zuidoost	3981ja		
Mede auteur van het raadsadres aan de gemeenteraad mbt gezondheidseffecten van windmolens.	Groep bezorgde artsen	Noord	1022LN		
Sportleider v. A'dam, opgericht 2 A'dam sportvereniging nu ijplas recreatie. Kano. Sportraad a'dam.	Lid Sportraad Amsterdam	NIJP	1037rr		nog watersport toevoegen?
Natuur & Milieufederatie Noord-Holland	Natuur & Milieufederatie Noord-Holland	stad	1507CB		
Sigra: het samenwerkingsverband van ziekenhuizen en zorgorganisaties in Amsterdam	Sigra: het samenwerkingsverband van ziekenhuizen en zorgorganisaties in Amsterdam	stad	1062 GZ		
volkstuinvereniging Frankendael	Volkstuinvereniging Frankendael	Oost	1076SW		
VvE Create IJburg	VvE Create IJburg	Ijburg	1087EC		Bert Haanstrakade
Windwiki	Windwiki	stad	1025ML		

mogelijk nog iemand uit NW nog toevoegen.

meer bewoners, maar evenwichtig verdeeld.

[redacted] maakt selectie indien nodig.

Nieuw West	naam organisatie voor publiek	locatie	naam persoon	opmerking
Belangenvereniging Huurders Woonwagen-Locatie Wethouder van Essenweg	Belangenvereniging Huurders Woonwagen-Locatie Wethouder van Essenweg	Westpoort	[redacted]	
Enkel belangstelling in dit onderwerp.	Bewoner Amsterdam West	West		individuele bewoner
Bewoner Sloterdijk	Bewoner Sloterdijk	Sloterdijk		
Bewoner stadsdeel Nieuw West, dichtbij de Brettenzone	Bewoner stadsdeel Nieuw West, dichtbij de Brettenzone	Brettenzone		
Bewonersvereniging Zijkanaal F Halfweg	Bewonersvereniging Zijkanaal F Halfweg	Halfweg		
Volkstuintjes Groote Braak	Volkstuintjes Groote Braak	Brettenzone		
ondernemersvereniging en VvE	VvE in gebied Westpoort	Westpoort		
Westpoort Ondernemersvereniging	Westpoort Ondernemersvereniging	Westpoort		
	Bestuurslid VvE De Silodam	Silodam		VVE in omgeving havengebied

ik mis
volkstuinpark de bretten
sportpark Spieringhorn

naam zuidoost		locatie	naam	opmerking
Samenwerkende energiecoöperaties in Amsterdam Wind	Amsterdam Wind	stadsbreed	[redacted]	oet in stedelijke kbg
Bewoners weespersluis	Bewoners Weespersluis	Weesperslu's		
Lid bewonerscommissie Eigen Haard Reigersbos 4 "HoeflizerRus"	Bewonerscommissie Eigen Haard HoeflizerRus	Gaasperdam		
Stammerdijk Diemen	Bewonersgroep Stammerdijk	Diemen		ier zit niemand van Diemen in, wel uit Gein.
www.deLaagbouw.nl bewonersvereniging Holendrecht Oost,	Bewonersvereniging Holendrecht Oost	Gaasperdam		
Geen officiële belangengroep. Namens buurt Gein	Buurtbewoner Gein	Gein		ostcode incorrect. Ook Gein. Heeft regelmatig berichten gestuurd.
Bewoner Hagendijk 6,	Buurtbewoner Holendrecht	Holendrecht		reat omwonende - erin laten
Particulier/buurtbewoner	Buurtbewoner ZO	Gein		ein is goed vertegenwoordigd. Maar er missen jongeren. Mark is leraar in het VO in Zuidoost.
GEM Bloemendalerpolder / Weesperslu's	GEM Bloemendalerpolder / Weesperslu's	Ondernem'ng		
leesclub zuidoost	Leesclub Zuidoost	Zuidoost		
Vereniging Spaar het Gein	Spaar het Gein	Abcoude		
Stichting Erf Abcoudermeer namens 6 VvE's	Stichting Erf Abcoudermeer	Holendrecht		
Geinbewoners De Ronde Venen- Stichting Stop windturbines GeinGebied	Stop Windturbines Gein	De Ronde Venen		
stichting Stop Windturbines Geingebied	Stop Windturbines Gein	Gein		
Gein3dorp	Vereniging Gein3Dorp	Gein		
Volkstuinvereniging Frankendael	Volkstuinvereniging Frankendael	Driemond		
Volkstuin vereniging Linnaeus	Volkstuinvereniging Linnaeus	Driemond		

check
drie buurgemeente
vier Gein
twee Driemond
twee Gaasperdam
twee Holendrecht

Ik mis
Jongeren
energiecooperatie

naam sted.	naam openbaar	locatie	postcode	naam	opmerking				
Voorzitter NDSM Energie	NDSM energie	noord	1014Zb	[redacted]	**gaat naar Noord.**				
Windalarm Noord-Waterland, coördinator; Windalarm Amsterdam contactpersoon reflectiefase	windalarm Noord	stad	1034KL						
Clientenbelang Amsterdam: voor zorg, jeugdhulp, toegankelijkheid, vervoer, werk, geldzaken en wonen.	Clientenbelang Amsterdam	gezondheid	1018 LL						
Bewoner van natuur en recreatiegebied De Hoge Dijk. Namens medebewoners	Bewonersgroep De Hoge Dijk	ZO Holendrecht	1105AE						
Samenwerkende energiecoöperaties in Amsterdam Wind	Amsterdam Wind	stadsbreed			moet in stedelijke kbg				
Buurgemeente Landsmeer	Bewoner Landsmeer	Landsmeer	1121 pd						
Bezorgde, betrokken burger. U dient IEDEREEN te horen. Wij zijn met meer dan u!	Bewoner Noord	Noord Oostzanerwerf	1035 KK						
Bewoner van Amsterdam	Bewoner Zuid	binnenstad/ zuid	1078 HC						
Stichting dorpsraad Driemond	Dorpsraad Driemond	ZO Driemond	1109BR						
Vereniging Gein3dorp	Gein3Dorp	zuidoost	1106ZM						
Vertegenwoordiger jongRES NHZ	Jong RES	stad	1095EZ						
Directeur, Natuur & Milieufederatie Noord-Holland	Natuur & Milieufederatie Noord-Holland	stad	1507CB						
Stichting Natuurlijk IJburg	Natuurlijk Ijburg	Ijburg/ oost?	1086WE						
Noorderlingen voor de Wind	Noorderlingen Voor de Wind.	noord	1032 HP						
volkstuinpark Buikslotermeer / ANT	Volkstuinpark Buikslotermeer	noord?	1093TR						
Ik vertegenwoordig een VvE en ben inwoner van Amsterdam IJburg	VVE Ijburg	oost	1087EB						
Ik vertegenwoordig de belangen van Watersport Vereniging IJburg	Watersport Vereniging IJburg	oost	1087HJ		**in stedelijk of in gezondheid?**				
Ik meld mij aan als vertegenwoordiger van Windalarm.	Windalarm	stad	1019NB						
Windalarm	Windalarm	stadsbreed			van afvallers naar stedelijk.				
koepelcoöperatie Energie Samen	Energie Samen	stadsbreed	1087		**wil in oost. Maar insteek is stedelijk**.				

MKB Amsterdam
energie samen

niet opgegeven.
zit nu in oost. [redacted] is daar betrokken.

naam nicrd	nie nieperdaar	LOCATIE	postcode	naam	opmerking																		
Ik bent tonder op een volkstuinpark en volgens de huidige planologische en een windturbine binnen 1(	Gebruiker volkstuinpark (Bulkstemmer)	Waterlandsheibuurt (achter A10)			and of niet? Locatie niet duidelijk, wel bezwijste bewoner. Afhankelijk van samenstelling groep ja.																		
Ik ben voorzitter van KVE Blok 21 met 170 bewoners en heb inmiddel contact met alle KVE' op 256.	Blok 21256	Elburg			kan dus naar de wijk in Elbg?																		
bedrijfsnaam	bedrijven functies	Functies			2012DA		65 +4 jaar	bedrijfsgroep CEO bestuur		inwoners die deelname in de energie transitie, participatie of/en bestuur	Lokale klimaatgroep - Noord (dit vertegenwoordiging of bedrijfsgroep CEO bestuur	Ja	Nee										
Ik vertegenwoordig te Landsmeerders die bijvoorbeeld open mega windturbines op of langs Landsmeer	Bewoner Landsmeer	Landsmeer			Is dit de juiste aanvulling voor bijgroep? Ik ik wel belangstelling, gaat/komt dit de juiste aanvulling is weetgebied bij Landsmeer ik niet meer in dit.																		
Wonen achter vertegenwoordiging Bulkstatermeerdijk	Bewoners Bulkstatermeerdijk	Bulkstatermeerdijk			Bulkstatermeerdijkvertegenwoordiging, voeg																		
Een initiatiefgroep directe zonnewonders uit Amsterdam-Noord.	Bewoners Bulkstatermeerdijk	Bulkstatermeerdijk			Is een hele belangrijke bewoners, is duidel.																		
Bewoners vereniging NVP	Bewoners vereniging NVP	NVP																					
Bewoonter van Zunderdorp	Bewoonter Zunderdorp	landelijk Noord																					
Buurt vereniging Zomerplein	Buurtvereniging Zomerplein	Tuindorp Oostzaan	1033 EZ		1033 EZ		65 +4 jaar	Buurtvereniging Zomerplein		Aangename woonomgeving	Lokale klimaatgroep - Noord	Buurt ligt in Noord en we willen een prieng											
buurtvereniging ten Nauwe Einde	Buurtvereniging ten Nauwe Einde	Noord Nauwe Einde	1035 CA				50 jaar en ouder	buurtvereniging ten Nauwe Einde		Natuurschap, samen problemen aan de onbestaden en explosieve	Lokale klimaatgroep - Noord	Ja	Nee										
energiecoöperatie meerden-jylie	Energie coöperatie NVP	NVP			Is gas weinddcoöperatie.																		
Wijkbewoners	Wijkbewoners	NV			Bewoners/mee woonlijke groep																		
Ondernemers uit Cornelis Douwesgebied	Ondernemers Cornelis Douwesgebied	NVP/CD																					
mensen woonachtig aan Schipperdijk (Breezeriam noord)	Schipperdijk	NEDM																					
Sportpark Meliweg- bestuur C.K.V. Vlug & Vaardig	Sportpark Meliweg - Bestuur C.K.V. Vlug & Vaardig	NVP			Vlug en Vaardig is ioetbalvereniging, niet het sportpark.																		
Stichting behoud landelijk noord (in oprichting)	Stichting Behoud landelijk noord (in oprichting)	Landelijk noord																					
voorzitter van volkstuin park Tuinwijk, en dit in het regio overleg, noordelijkoverlaar van Adam en	Volkstuinpark Tuinwijk	Schellingebuurt																					
Als vertegenwoordiger van "Voor de Wind", een groep voorstanders van windmolens in landelijk Noord	Voor de Wind	Voor de Wind																					
winkeliers	Winkeliers Noord				Ik weet van niet relevant																		

ik mb

jongeren
sportpark en golfbaan de Weeren

verdeling
vier keer NVP
twee buiten Zaanderdam
verder divers.

oost

Bewoner Zijkanaal H-weg
koepelcoöperatie Energie Samen
Als buurtbewoner van steigereiland Noord
Bewoner IJburg
Jong RES
Windalarm IJburg
Ondernemer/eigenaar Unesco werelderfgoed Vuurtoreneiland in het Buiten IJ
tuinder op Volkstuinpark Nieuwe Levenskracht in Science Park (voorkeursgebied 4A)
eigenlijk meld ik me aan als privépersoon. Maar ik kan ook namens de VVE Bruno Albert spreken.
Duurzaam Dorp Diemen

Bewohner NIJP
Energie Samen
Bewoner Steigereiland Noord
Bewoner Ijburg
Jong RES
Windalarm IJburg
Ondernemer Vuurtoreneiland
Volkstuinpark Nieuwe Levenskracht
VVE Bruno Albert
Duurzaam Dorp Diemen

moet naar Noord
is nu naar stedelijk.

| nr | | |

"Voor de Wind", een groepje voorstanders van windmolens in Landelijk-Noord
bedrijvengroep CBO Oostzaan
Behoud landelijke noord I.O.
Belangenvereniging Huurders Woonwagen-Locatie Wethouder van Essenweg
Belangenvereniging Industriegebied Achtersluispolder BIA
Bestuurslid tuinpark Buikslotermeer
Bestuurslid van VvE Oostzanerlinge (betreft een appartementencomplex aan de Marskramerstraat).
Bestuurslid VvE De Silodam
Bestuurslid VvE en bestuurslid Erf Abcoudermeer
Bewoners Schellingwoude
Bewoners voor groene leefbaarheid Amsterdam
Bewoners weespersluis
Bewonersgroep Gein
Bewonersgroep Stammerdijk
Bewonersvereniging NIJP
Bewonersvereniging NoorderIJPlas
Bewonersvereniging Zijkanaal F Halfweg
Bewoonster van Zunderdorp
Bewoonster: actief betrokken b/d wijk Gein/Geingebied en belangengroepen m.b.t.
natuur, diversiteit
Bezorgde, betrokken burger. U dient IEDEREEN te horen. Wij zijn met meer dan u!
Tuinpark Tuinwijck en Alliantie Noordelijke Tuinparken.
Buurtbewoners organisatie de Diem
Buurtvereniging Zonneplein
buurtverenigingen: Nieuwendammerdijk/Twellegea/Scheepmakers en Noordrust
Clientenbelang Amsterdam: voor zorg, jeugdhulp, toegankelijkheid, vervoer, werk, geldzaken en wonen.
Duurzaam Dorp Diemen
Een initiatiefgroep directe omwonenden uit Amsterdam-Noord.
eigenlijk meld ik me aan als privépersoon. Maar ik kan ook namens de VVE Bruno Albert spreken.

energiecooperatie De Windvogel	
energiecooperatie noorder-ijplas	
Enkel belangstelling in dit onderwerp.	
Geen officiele belangengroep. Namwns buurt Gein	
Gein3dorp	
Gein3dorp	
Geinbewoners De Ronde Venen- Stichting Stop windturbines GeinGebied	
GEM Bloemendalerpolder / Weespersluis	
GroenLinks bestuur Amsterdam Noord	
Huiseigenaar Amsterdam Zuidoost, Gaasperdam / Gein	
Ik ben actief voorstander van windenergie op land vrijwilliger bij energiecooperatie Amsterdam Wind	
Ik ben de beheerder van de OM groep	
Ik ga voor ons natuur in noord	
Ik ben tuinder op een volkstuinpark en volgens de huidige planning komt er een windturbine binnen 10	
Ik ben voorzitter van VvE Blok 26 met 270 bewoners en heb intensief contact met alle VvE's op ZBE.	
Ik meld mij aan als vertegenwoordiger van Windalarm.	
Ik vertegenwoordig de belangen van Watersport Vereniging IJburg	
Ik vertegenwoordig de Landsmeerders die tekenden tegen mega windturbines op of langs Landsmeer	
Ik vertegenwoordig een VvE en ben inwoner van Amsterdam IJburg	
Ik werk bij coöperatie Amsterdam Energie. (en ben lid van de huurderskoepel HBO Argus v Eigen Haard)	
Ik wil graag voor de gemeente Driemond meepraten . Woon daar in een volkstuin gedurende de zomer	
Indiener zienswijze voor meer windmolenparken	ca?
Inwoner IJburg op persoonlijke titel	
Inwoner van Gein, vereniging Gein3Dorp	
Inwoner van Oostzanerwerf	ond.
Inwoner Zunderdorp. Landelijk Noord.	
Jong RES	
koepelcoöperatie Energie Samen	
Leesclub geindriedorp in Amsterdam zuidoost	
Ik vertegenwoordig deze leesclub	wijk?
Lid bewonerscommissie Eigen Haard Reigersbos 4 "HoefijzerPlus"	

Lid bewonersvereniging NoorderIJplas	NIJP
Lid van kerngroep Windalarm Amsterdam en coordinator Windalarm divisie Amstetdam Noord Waterland	
Mede auteur van het raadsadres aan de gemeenteraad mbt gezondheidseffecten van windmolens.	
Nabije bezorgde bewoner	
namens woonproject Schoonschip (Amsterdam noord)	
Nationaal Kritisch Platform Windenergie	
Natuur & Milieufederatie Noord-Holland	
Natuur & Milieufederatie Noord-Holland	
Natuurlijk Frankendael	
Natuurmonumenten	
Noorderlingen voor de Wind	
Noordverstoord	
Ondernemer/eigenaar Unesco werelderfgoed Vuurtoreneiland in het Buiten IJ	
Ondernemers uit Cornelis Douwesgebied	
ondernemersvereniging en VvE	
Privé.	
Bewoner van natuur en recreatiegebied De Hoge Dijk. Namens medebewoners	De hoge Dijk.
Samenwerkende energiecoöperaties in Amsterdam Wind	
Sigra: het samenwerkingsverband van ziekenhuizen en zorgorganisaties in Amsterdam	
Sportleider v. A'dam, opgericht 2 A'dam sportvereniging nu ijplas recreatie. Kano. Sportraad a'dam.	
Sportpark Melkweg - bestuur C.K.V. Vlug & Vaardig	
Stichting behoud landelijk noord (in oprichting)	
Stichting Behoud Landelijk Noord (in oprichting)	
Stichting Behoud Landelijk Noord (in oprichting)	
Stichting de Waterlandse Weide	
Stichting dorpsraad Driemond	
Stichting Erf Abcoudermeer namens 6 VvE's	
Stichting i.o. Behoud Landelijk Noord	
Stichting Natuurlijk IJburg	
stichting Stop Windturbines Geingebied	
tuinder op Volkstuinpark Nieuwe Levenskracht in Science Park (voorkeursgebied 4A)	

Vereniging Gein3Dorp
Vereniging Gein3dorp
Vereniging Spaar het Gein
Vertegenwoordiger jongRES NHZ
Volkstuin vereniging Linnaeus
volkstuinpark Buikslotermeer / ANT
Volkstuintjes Groote Braak
Volkstuinvereniging Frankendael
volkstuinvereniging Frankendael
Voorzitter NDSM Energie
voorzitter Stichting Behoud Waterland
Voorzitter stichting ZoGroen/Stemmen voor stiller. Bewoners Nellestein eo, Gaasperplas, Gaasperdam.
voorzitter van volkstuin park Tuinwijck, en zit in het regio overleg noordelijkeparken van A-Dam en
VvE Create IJburg
VvE en Werelerfgoedbehoud
VvE huurders en verhuurders Amsterdam Noord
Westpoort Ondernemersvereniging
Windalarm
Windalarm IJburg
Windalarm Noord-Waterland, coördinator; Windalarm Amsterdam contactpersoon reflectiefase
Windalarm, bewoner Oost
Windalarm, thema geluid en gezondheid
Windwiki
Woon-arken vertegenwoordiging Buikslotermeerdijk
Www.deLaagbouw.nl bewoners vereniging Holendrecht Oost,

Medium

| | | |

naam afvallers
Ik ben een bewoner.
Bewoner Zuid-Oost.
Huiseigenaar Amsterdam Zuidoost, Gaasperdam / Gein
Bewoner Gein-3
Bewoners
Inwoner van Oostzanerwerf
Bewoner Zunderdorp
bewoner
Bewoner noorder ij plas
Nabije bezorgde bewoner
Burgers Diemen
bedrijvengroep CBO Oostzaan
Indiener zienswijze voor meer windmolenparken
Windalarm, thema geluid en gezondheid
Stichting Behoud Landelijk Noord (in oprichting)
Windalarm
Noordverstoord
Nationaal Kritisch Platform Windenergie
Ik wil graag voor de gemeente Driemond meepraten . Woon daar in een volkstuin gedurende de zomer
Stichting Behoud Landelijk Noord (in oprichting)
Stichting i.o. Behoud Landelijk Noord
Behoud landelijke noord I.O.
Ik werk bij coöperatie Amsterdam Energie. (en ben lid van de huurderskoepel HBO Argus v Eigen Haard)
GroenLinks bestuur Amsterdam Noord
Bij deze meld ik mij aan als bestuurslid van Tuinpark Tuinwijck en Alliantie Noordelijke Tuinparken.
VvE en Werelerfgoedbehoud
Bestuurslid van VvE Oostzanerlinge (betreft een appartementencomplex aan de Marskramerstraat).
VvE huurders en verhuurders Amsterdam Noord
Leesclub geindriedorp in Amsterdam zuidoost
Ik vertegenwoordig deze leesclub
Vereniging Gein3Dorp
Inwoner van Gein, vereniging Gein3Dorp
Bewonersgroep Stammerdijk
Lid bewonersvereniging NoorderIJplas
buurtverenigingen: Nieuwendammerdijk/Twellegea/Scheepmakers en Noordrust
Buurtvereniging Zonneplein
BewonersvereniginG NoorderIJPlas
Ik ben de beheerder van de OM groep
Ik ga voor ons natuur in noord

| | | |

| | | |

Nieuw West

| | | |

Indiener																																			
[redacted]	Mening	[redacted]	2249.81	[redacted]	65 - 69 jaar	Rijnkade/Oosterkwartier	Ideale, centrale, mijnd lerie buren kan ik op korte bootafstanden, een vaart woods en broedgebieden rondom de nabijgelegen rustige natuurbrons energie.	Uitvlak Identificatiegebied	Als buurtbewoner en huiseigenaar heb ik duidelijk bijzondere meer mede exclusief van windmolens. Ik wil graag meedenken mensen de buurt over een vaart woods en breed gebiedsgerichte natuurbrons. Daarnaast ben ik werkzaam in het KS in dit stadsdeel en het inrichting met de onderwijs- en	je	bur	bur	via												bur	bur										
	Mening	[redacted]	2249.8		50 - 64 jaar	Geschikte bebouwingsmas Nummer buurtdeln	Energieluitvoerrichtel	Uitvlak Identificatiegebied - Subdeel	Tevens Een in buurtgebieden te brengen.	je	bur	bur												bur	bur										
	Mening	[redacted]	2249.82		50 - 64 jaar	Bewoner Hogerdijk 6,	Dat het realiseren de bewoners en bescherming en de natuur wordt riteg e regen bij het besluit waar turbines te plaatsen.	Uitvlak Identificatiegebied - Subdeel	Bewoners rijn de vesten de de effecten van geplaatst turbines cultuurwaarden, dat ik van andere inbeeld dan de belangrijke/belangen van de diverse thema's.	je	bur	bur	het bur												bur	bur										
	Mening	[redacted]	2249.9		50 - 64 jaar	Bewoners nieuwe huis	Ik ga in voor te brengen van het plan en ontwikkelingen bewoners een fijne nieuwe wijk. Ongeschikte windmolens/elektriciteit van sociale cohesie te versterken. Duurzaamheid, leefbaarheid, plezier en samen wonen.	Uitvlak Identificatiegebied - Subdeel	Voor duurzaamheid en betrokkenheid: Ik ga plannen & het belangrijk om te werken in deze (dure nieuwe) woningbouwlocaties te betrekken. De zijkanten rijken soms meer de bewoners aan de oost- en ze thuisbrengen. De bewoners van weeg gaan beheren een aantal maatregelen ondersteunen aan ontwikkelgebied.	je	e	bew	via bewoners vertegenwoordiging uit inweeg ook in (subdeel)												bew	bew										
	Mening	[redacted]	2250.51		50 - 64 jaar	Samenwerkend energielandschappelijke in Amsterdam vind	Ideale Duurzame Energie opwekken in Oosterwerkse windmolens ontwikkelen,	Uitvlak Identificatiegebied - Vooraf	Ontw activiteiten een coöperaties.	je	e	ene												ene	ene	ene									
	Mening	[redacted]	2251 mei	[redacted]	50 - 64 jaar	Gezondheid in de Kondo vanen - Stichting Stop windturbines Geldebied	Ik beschermig en bevordering van het woon- en leefklimaat en flora, fauna en bijbehorende habitats, de cultuurhistorie, landschappelijke waarden (historie en schoonheid) gebiedsgerichte duurzame waarde	Uitvlak Identificatiegebied - Subdeel	bijdrage bewoners aan de discussies inbeeld heeft dan niet plaatsen van windturbines en de locatie daarvan waarbij, alsmeig worth gehouden met bewoners aan buurgenoten en de. Verlaat van het ontwikkelende hag-motor in het werkje 't Oan	je	bri	bri												bri	bri										
	Mening	[redacted]	2251.01	[redacted]	65 jaar en ouder	stichting Stop windturbines Oostenpolder	Geen vestiging van het ontwikkelen van windmolens, die ook ervoor zorgen dat de omgeving niet meer 'Oosterkwartier' genoemd kan worden. Geen extra belasting voor de bewoners van Zuidoost door de hele of maximale hinder.	Uitvlak Identificatiegebied - Subdeel	Ik ben inwoner van Oosterkwartier Zuidoost sinds zodanig betrokken bij het schouwen het Ontwikkelgebied en het voortdurend verzuchte belasting (geluid, slagschaduw) voor de bewoners van Zuidoost. In de aanpassing van de gebieden in Zuidoost komen de windturbines te dicht bij de bewoning te staan.	je	bri	bri	geen windmuh. dank												bri	bri										
	Mening	[redacted]	2251.21	[redacted]	65 jaar en ouder	Stichting Dit Absolute meer kennis 4 Vd's	Natuur van Absoluutermeer, een of f am ca. 1,2 he ton waarop 4 pavijoens staan met 8 appartementen.	Identificatiegebied met therte Natuur	Als ouderen regiment aan Zuidoost. Affinite met natuur.	je	nat	nat												nat	nat										
	Mening	[redacted]	2251.78	[redacted]	50 - 64 jaar	Vereniging Eigenbelang	Hetgeen gaat te spannen het landschappelijke karakter behouden.	Uitvlak Identificatiegebied - Subdeel	Twee zodagelijkse tijden dit een het Oost. Industrie turbines zijn bestbepaald voorde wijze ongezag. Gevaarde Kondo van een heeft besloten geen turbines te plaatsen en we zouden Adam mede gaan en te respecteren, het zoals De Kondo van een dat wij.	je	nat	nat	Ijsaar het dan												nat	nat										
	Mening	[redacted]	2251.95	[redacted]	50 - 64 jaar	Volkshuisvesting Harkesdael	Alternatieven en bezonnen ecologische Ekwalest aanflossen Route	Uitvlak Identificatiegebied - Subdeel	voorstel vertegenwoordig Ik wenst hiaties vroeg (wel/oud aan turbines en bezoekers) naar wel/uitdig verbinden wenst in het ontwikkelgebied meer van in de winter mee monbespreken.	je	vrk	vrk	schiftandige compart Harkesdael Vertegenwoordigd de zelfstandige tuinarchen, a algemeente doorgegeven												vrk	vrk										
	Mening	[redacted]	2251.98	[redacted]	50 - 64 jaar	Volkshuisvesting Limeus a	het voortbestaan aan ort tuingen ou zodanige wijs dat wij gezond kunnen blijven/verblijven, inclusief de niet menselijke bewoners	Identificatiegebied met therte Natuur	nu door de mogelijke komst van windturbines nog meer is kan niet gezag mens mits mmschelijkheid voor het spreken. Verdien dan ik mij ook voor de groep oogpel	je	vrk	vrk												vrk	vrk										
	Mening	[redacted]	2251.48	[redacted]	65 jaar en ouder	Lid bewonerscommissie Eigenbelang Nelgerdijk 6 "mailpost Ha"	kan positief voor klimaatverandering Nadelen voor ons en de hoeken omgeving commentaarte mente corporate en interesses als politie, buurtschap, gebiedsmakelaar	Identificatiegebied met therte Gezicht het	bezwaargebied: daarom ligt Ongeschikte windmolen van windenergie. Het zo tegenover advies 4 TG/ste zorgen om een bewoners beleefd?	je	vrk	vrk												vrk	vrk										
	Mening	[redacted]	2251.15	[redacted]	50 - 64 jaar	Actief bij bewonersbelang Oosterkwartier	Het realiseren van de Oosterkwartier bewonersbelang	Uitvlak Identificatiegebied - Subdeel	Wij gaan akkoord met de Zuidoost het ontwikkelgebied Klimaatdoelstelling, het Nelson Mijnen prestige, buurtbetrokkenheid, de woningbouwlocaties, het behoud van	je	k	vrkt												vrkt	vrkt										
	Mening	[redacted]	2249.83	[redacted]	65 jaar en ouder	Vrije belangbouwers Bewoners vereniging Holdenlicht Oost,	Jarenlang bewoners Hoendrecht Oost, Nesvrij, Nellestoffel, Meijlehof en Mijdrecht	Uitvlak Identificatiegebied - Subdeel	Communicatie met gemeente. Is een slecht, je moet overal zo'n Fachmaan, dit lijkt ons de juiste plek om ook meer te weten te komen en mee te denken.	Nee	k	wyk												wyk	wyk										
	Mening	[redacted]	2249.09	[redacted]	50 - 64 jaar	Gezichtpunt	Oplossen voor de belangen van bewoners van Een 3 - waar op 350 meter van de huizen 2 windturbines staan regelen ed, in zodige bied "Vele meninsen per kleper", en voor de belangen van de twinge is daar.	Uitvlak Identificatiegebied - Subdeel	aan de minder daadwerkelijke mensen de stabi- niet meer turnen mede een rijke mega dijk als daar een turbine komt. Deze mensen leven zich niet het net opdit soort overlegged.	je	k	wyk	gezichtpunt												wyk	wyk										

| | | |

	Klankbordgroepen								
	Gez	Nat	Ste	NW	Oost	Z-O	Noord	#	afvallers
bur	3	4	2	2	3	3	2	19	9
buu	0	1	1	1	0	1	0	4	4
ene	2	1	2	0	1	1	1	8	0
jon	0	0	1	0	1	0	0	2	0
kri	2	2	2	0	1	2	2	11	4
lan	0	1	0	0	0	0	0	1	1
nat	2	4	2	1	0	2	1	12	4
nmo	1	0	1	0	0	0	0	2	0
ond	2	0	1	2	1	0	1	7	0
pol	0	0	0	0	0	0	0	0	2
rec	1	0	1	0	0	0	1	3	0
spe	0	0	0	0	0	0	0	0	0
vlk	1	1	1	1	1	2	2	9	1
vve	1	0	1	1	1	1	1	6	3
wet	0	0	0	0	0	0	0	0	0
wyk	2	1	2	0	1	3	3	12	9

Totaal	17	15	17	8	10	15	14	96	37

| | | |

Bijlage 1: Lijst beoogde samenstelling klankbordgroepen

Stedelijke Klankbordgroep

1. Amsterdam Wind
2. Bewoner Landsmeer
3. Bewoner Amsterdam Noord
4. Bewoner Amsterdam Zuid
5. Dorpsraad Driemond
6. Koepelcoöperatie Energie samen
7. Gein3Dorp
8. Jong RES
9. Natuur & Milieufederatie Noord-Holland
10. Natuurlijk IJburg
11. Noorderlingen Voor de Wind
12. Volkstuinpark Buikslotermeer
13. VVE Ijburg
14. Watersport Vereniging IJburg
15. Windalarm
16. Windalarm

Klankbordgroep Gezondheid

1. Belangenvereniging Industriegebied Achtersluispolder BIA
2. Bewoner Gein
3. Bewoner IJburg
4. Bewonersgroep Gein
5. Bewoonster Noord
6. Burgers Diemen
7. Cliëntenbelang Amsterdam
8. Energiecoöperatie Amsterdam Wind
9. Energiecoöperatie De Windvogel
10. Groep bezorgde artsen
11. Lid Sportraad Amsterdam
12. Natuur & Milieufederatie Noord-Holland
13. Sigra Amsterdam
14. Volkstuinvereniging Frankendael
15. VvE Create IJburg
16. Windwiki

Klankbordgroep Natuur

1. Behoud Waterland
2. Bewoner Ijburg
3. Bewoner Landelijk Noord
4. Bewoner Zuidoost
5. Bewoners "De Hoge Dijk"
6. Buurtbewoners De Diem
7. Energiecoöperatie Zuiderlicht
8. Natuurlijk Frankendael
9. Natuurmonumenten

10. Stichting Erf Abcoudermeer
11. Tuinpark Buikslotermeer
12. Waterlandse Weide
13. Windalarm
14. Windalarm
15. ZoGroen

Mogelijk nog toevoegen:

- Vogelwerkgroep Amsterdam
- Wetlandwacht Amsterdam

Klankbordgroep Nieuw West

1. Belangenvereniging Huurders Woonwagen-Locatie Wethouder van Essenweg
2. Bewoner Amsterdam West
3. Bewoner Sloterdijk
4. Bewoner stadsdeel Nieuw West (Brettenzone)
5. Bewonersvereniging Zijkanaal F Halfweg
6. Volkstuintjes Groote Braak
7. VvE in gebied Westpoort
8. VvE De Silodam
9. Westpoort Ondernemersvereniging

Mogelijk nog toevoegen:

- Volkstuinpark de Bretten
- Sportpark Spieringhorn
- Jongeren

Klankbordgroep Zuidoost:

1. Bewoners Weespersluis
2. Bewonerscommissie Eigen Haard HoefijzerPlus
3. Bewonersgroep Stammerdijk Diemen
4. Bewonersvereniging Holendrecht Oost
5. Buurtbewoner Gein
6. Buurtbewoner Holendrecht
7. Buurtbewoner Zuidoost
8. GEM Bloemendalerpolder / Weespersluis
9. Leesclub Zuidoost
10. Spaar het Gein
11. Stichting Erf Abcoudermeer
12. Stop Windturbines Gein
13. Stop Windturbines Gein
14. Vereniging Gein3Dorp
15. Volkstuinvereniging Frankendael
16. Volkstuinvereniging Linnaeus

Mogelijk nog toevoegen:

- Energiecoöperatie
- Jongeren.

Klankbordgroep Noord

1. Bedrijven Oostzaan
2. Bewoner Landsmeer
3. Bewoners Buikslotermeerdijk
4. Bewoners Buikslotermeerdijk
5. Bewonersvereniging NIJP
6. Bewoonster Zunderdorp
7. Buurtvereniging Zonneplein
8. Buurtverenigingen: Nieuwendammerdijk/Twellegea/Scheepmakers en Noordrust
9. Energie coöperatie NIJP
10. NDSM energie
11. Ondernemers Cornelis Douwesgebied
12. Schoonschip
13. Sportpark Melkweg - Bestuur C.K.V. Vlug & Vaardig
14. Stichting Behoud landelijk noord (in oprichting)
15. Volkstuinpark Tuinwijk
16. Voor de Wind
17. Windalarm Noord

Mogelijk nog toevoegen:

- Jongeren
- Sportpark de Weeren.

Belangstellenden voor Klankbordgroep Oost in samenwerking met Ma.ako20
(de definitieve indeling wordt gedaan door Ma.ako20)

- Bewoner Steigereiland Noord
- Bewoner Ijburg
- Jong RES
- Windalarm IJburg
- Ondernemer Vuurtoreneiland
- Volkstuinpark Nieuwe Levenskracht
- VVE Bruno Albert
- Duurzaam Dorp Diemen

| # | Sentence | Sentence | Sentence

naam natuur	organisatie	locatie of woonplaats	naam	
voorzitter Stichting Behoud Waterland	Behoud Waterland	Noord	[redacted]	
Bewoner	Bewoner Ijburg	Ijburg - Steiger eiland		is ook windalarm
Inwoner Zunderdorp. Landelijk Noord.	Bewoner Landelijk Noord	Noord		
Buurtbewoner Zuidoost en recreant Gaasperplas	Bewoner Zuidoost	Zuidoost		check Rob grijze markering.
Privé.Bewoner van natuur en recreatiegebied De Hoge Dijk. Namens medebewoners	Bewoners "De Hoge Dijk"	Holendrecht, Zuidoost		
Buurtbewoners organisatie de Diem	Buurtbewoners De Diem.	Diemerzeedijk Amsterdam		De Diem is een verzorgingstehuis in Diemen.
een energiecoöperatie	Energiecoöperatie Zuiderlicht	West		wilde bij gezondheid, maar bij gezondheid zitten al twee cooperaties.
Natuurlijk Frankendael	Natuurlijk Frankendael	Oost Watergraafsmeer		wat is de achtergrond van deze club? Ik krijg verschillende resultaten. Volkstuin Frankendael? Of breder?
Natuurmonumenten	Natuurmonumenten	nvt		
Bestuurslid VvE en bestuurslid Erf Abcoudermeer	Stichting Erf Abcoudermeer	Holendrecht, Zuidoost		
Bestuurslid tuinpark Buikslotermeer	Tuinpark Buikslotermeer	Noord		bond? Alliantie NTP?
Stichting de Waterlandse Weide	Waterlandse Weide	Noord		is gericht op weidevogels.
Lid van kerngroep Windalarm Amsterdam en coordinator Windalarm divisie Amstetdam Noord Waterland	Windalarm	Noord		
Windalarm, bewoner Oost	Windalarm	Ijburg		
Voorzitter stichting ZoGroen/Stemmen voor stiller. Bewoners Nellestein eo, Gaasperplas, Gaasperdam.	ZoGroen	Zuidoost, Nellestein		

wat mis ik:
Vogelwerkgroep Amsterdam?
Wetlandwacht Ijmeer?

drie Ijburg
vijf noord
vier zuidoost
vier anders

namen gezondheid	naam openbaar	locatie		naam	opmerking
Bewoners Schellingwoude	Bewoners Schellingwoude	Schellingwoude	1023 ND		arts, en politiek
Gein3dorp	Gein3dorp	Gein	1106ZP		organisatie zit ook al in Zuidoost. En in sted. Groep.
Belangenvereniging Industriegebied Achtersluispolder BIA	Belangenvereniging Industriegebied Achtersluispolder BIA	Zaanstad	1037RR		
Bewoonster: actief betrokken b/d wijk Gein/Geingebied en belangengroepen m.b.t. natuur, diversiteit	Bewoner Gein	Gein	1107DL		Er is al een bewonersgroep Gein opgegeven.
Inwoner IJburg op persoonlijke titel	Bewoner Ijburg	Ijburg	1087DC		
Bewonersgroep Gein	Bewonersgroep Gein	Gein	1106 ZM		
Bewoners voor groene leefbaarheid Amsterdam	Bewoonster Noord	Noord	1022XX		Noord, vlak bij vliegenbos
Burgers Diemen	Burgers Diemen	Diemen	1113GZ		is een organisatie/ actiecomité.
Clientenbelang	Clientenbelang	stad			
Ik ben actief voorstander van windenergie op land vrijwilliger bij energiecooperatie Amsterdam Wind	Energiecoöperatie Amsterdam Wind	stad	1051 JH		
energiecooperatie De Windvogel	Energiecoöperatie De Windvogel	stad/ zuidoost	3981ja		
Mede auteur van het raadsadres aan de gemeenteraad mbt gezondheidseffecten van windmolens.	Groep bezorgde artsen	Noord	1022LN		
Sportleider v. A'dam, opgericht 2 A'dam sportvereniging nu ijplas recreatie. Kano. Sportraad a'dam.	Lid Sportraad Amsterdam	NIJP	1037rr		nog watersport toevoegen?
Natuur & Milieufederatie Noord-Holland	Natuur & Milieufederatie Noord-Holland	stad	1507CB		
Sigra: het samenwerkingsverband van ziekenhuizen en zorgorganisaties in Amsterdam	Sigra: het samenwerkingsverband van ziekenhuizen en zorgorganisaties in Amsterdam	stad	1062 GZ		
volkstuinvereniging Frankendael	Volkstuinvereniging Frankendael	Oost	1076SW		
VvE Create IJburg	VvE Create IJburg	Ijburg	1087EC		Bert Haanstrakade
Windwiki	Windwiki	stad	1025ML		

mogelijk nog iemand uit NW nog toevoegen.

meer bewoners, maar evenwichtig verdeeld.

[redacted] maakt selectie indien nodig.

Nieuw West	naam organisatie voor publiek	locatie	naam persoon	opmerking
Belangenvereniging Huurders Woonwagen-Locatie Wethouder van Essenweg	Belangenvereniging Huurders Woonwagen-Locatie Wethouder van Essenweg	Westpoort	[redacted]	
Enkel belangstelling in dit onderwerp.	Bewoner Amsterdam West	West		individuele bewoner
Bewoner Sloterdijk	Bewoner Sloterdijk	Sloterdijk		
Bewoner stadsdeel Nieuw West, dichtbij de Brettenzone	Bewoner stadsdeel Nieuw West, dichtbij de Brettenzone	Brettenzone		
Bewonersvereniging Zijkanaal F Halfweg	Bewonersvereniging Zijkanaal F Halfweg	Halfweg		
Volkstuintjes Groote Braak	Volkstuintjes Groote Braak	Brettenzone		
ondernemersvereniging en VvE	VvE in gebied Westpoort	Westpoort		
Westpoort Ondernemersvereniging	Westpoort Ondernemersvereniging	Westpoort		
	Bestuurslid VvE De Silodam	Silodam		VVE in omgeving havengebied

ik mis
volkstuinpark de bretten
sportpark Spieringhorn

naam zuidoost		locatie	naam	opmerking
Samenwerkende energiecoöperaties in Amsterdam Wind	Amsterdam Wind	stadsbreed	[redacted]	moet in stedelijke kbg
Bewoners weespersluis	Bewoners Weespersluis	Weesperslu\s		
Lid bewonerscommissie Eigen Haard Reigersbos 4 "HoefijzerHus"	Bewonerscommissie Eigen Haard HoefijzerHus	Gaasperdam		
Stammerdijk Diemen	Bewonersgroep Stammerdijk	Diemen		Hier zit niemand van Diemen in, wel uit Gein.
www.deLaagbouw.nl bewonersvereniging Holendrecht Oost,	Bewonersvereniging Holendrecht Oost	Gaasperdam		
Geen officiële belangengroep. Namens buurt Gein	Buurtbewoner Gein	Gein		postcode incorrect. Ook Gein. Heeft regelmatig berichten gestuurd.
Bewoner Hagendijk 6,	Buurtbewoner Holendrecht	Holendrecht		direct omwonende - erin laten
Particulier/buurtbewoner	Buurtbewoner ZO	Gein		Gein is goed vertegenwoordigd. Maar er missen jongeren. Mark is leraar in het VO in Zuidoost.
GEM Bloemendalerpolder / Weesperslu\s	GEM Bloemendalerpolder / Weesperslu\s	Ondernemi'ng		
leesclub zuidoost	Leesclub Zuidoost	Zuidoost		
Vereniging Spaar het Gein	Spaar het Gein	Abcoude		
Stichting Erf Abcoudermeer namens 6 VvE's	Stichting Erf Abcoudermeer	Holendrecht		
Geinbewoners De Ronde Venen- Stichting Stop windturbines GeinGebied	Stop Windturbines Gein	De Ronde Venen		
stichting Stop Windturbines Geingebied	Stop Windturbines Gein	Gein		
Gein3dorp	Vereniging Gein3Dorp	Gein		
Volkstuinvereniging Frankendael	Volkstuinvereniging Frankendael	Driemond		
Volkstuin vereniging Linnaeus	Volkstuinvereniging Linnaeus	Driemond		

check
drie buurgemeente
vier Gein
twee Driemond
twee Gaasperdam
twee Holendrecht

ik mis
jongeren
energiecooperatie

naam sted.	naam openbaar	locatie	postcode	naam	opmerking				
Voorzitter NDSM Energie	NDSM energie	noord	1014Zb	[redacted]	**gaat naar Noord.**				
Windalarm Noord-Waterland, coördinator; Windalarm Amsterdam contactpersoon reflectiefase	windalarm Noord	stad	1034KL						
Clientenbelang Amsterdam: voor zorg, jeugdhulp, toegankelijkheid, vervoer, werk, geldzaken en wonen.	Clientenbelang Amsterdam	gezondheid	1018 LL						
Bewoner van natuur en recreatiegebied De Hoge Dijk. Namens medebewoners	Bewonersgroep De Hoge Dijk	ZO Holendrecht	1105AE						
Samenwerkende energiecoöperaties in Amsterdam Wind	Amsterdam Wind	stadsbreed			moet in stedelijke kbg				
Buurgemeente Landsmeer	Bewoner Landsmeer	Landsmeer	1121 pd						
Bezorgde, betrokken burger. U dient IEDEREEN te horen. Wij zijn met meer dan u!	Bewoner Noord	Noord Oostzanerwerf	1035 KK						
Bewoner van Amsterdam	Bewoner Zuid	binnenstad/ zuid	1078 HC						
Stichting dorpsraad Driemond	Dorpsraad Driemond	ZO Driemond	1109BR						
Vereniging Gein3dorp	Gein3Dorp	zuidoost	1106ZM						
Vertegenwoordiger jongRES NHZ	Jong RES	stad	1095EZ						
Directeur, Natuur & Milieufederatie Noord-Holland	Natuur & Milieufederatie Noord-Holland	stad	1507CB						
Stichting Natuurlijk IJburg	Natuurlijk Ijburg	Ijburg/ oost?	1086WE						
Noorderlingen voor de Wind	Noorderlingen Voor de Wind.	noord	1032 HP						
volkstuinpark Buikslotermeer / ANT	Volkstuinpark Buikslotermeer	noord?	1093TR						
Ik vertegenwoordig een VvE en ben inwoner van Amsterdam IJburg	VVE Ijburg	oost	1087EB						
Ik vertegenwoordig de belangen van Watersport Vereniging IJburg	Watersport Vereniging IJburg	oost	1087HJ		**in stedelijk of in gezondheid?**				
Ik meld mij aan als vertegenwoordiger van Windalarm.	Windalarm	stad	1019NB						
Windalarm	Windalarm	stadsbreed			van afvallers naar stedelijk.				
koepelcoöperatie Energie Samen	Energie Samen	stadsbreed	1087		**wil in oost. Maar insteek is stedelijk**.				

MKB Amsterdam
energie samen

niet opgegeven.
zit nu in oost. [redacted] is daar betrokken.

naam nicnl	nie nicperdaar	LOCATIE	postcode	naam	opmerking																
Ik bent lid van de wijkcommissie en volgens de huidige planningsterm er een windturbine binnen 1(	Gebruiker wijkcommissie (Buitenkommer)	Waterlandsveldbuurt (achter A10)	[redacted]		eel of niet? Locatie niet duidelijk, wel begrijpelijk bezwaar. Afhankelijk van samenstelling groep ja.																
Ik ben voorzitter van Vvl. Blok 21 met 170 bewoners en heb interesse contact met alle Vvl's op Dijk.	Blok 21 Dijk	Elburg			kan dus naar de wijk zijn																
Lid Dijkvereniging	Dijkbewoner/lid	Durgerdam			1011XA	[redacted]	65 +14 jaar	bedrijfsgroep CEO Dorpsraad		Inwoners die bezwaring in de woonplan hebben, participatie is hier Dorpsraad		Lokale klankbordgroep - Noord	Ik ben lid van de wijkcommissie Dijkvereniging en bedrijfsgroep CEO Dorpsraad	Ja	Ja	Nee					Nee
Ik vertegenwoordig te Landsmeerders die bovenden tegen mega windturbines op of langs Landsmeer	Bewoner Landsmeer	Landsmeer			Is dit de juiste aanvulling voor bezwaar? Ik ik wel belangrijk, gaat dit over of de juiste aanvulling is weergegeven bij Landsmeer is niet meer in dit.																
Wonen achter weidegemeenschap Buikstalmeerdijk	Bewoners Buikstalmeerdijk	Buikstalmeerdijk			Buikstalmeerdijkvereniging, voor meer info: mail aan? Afhankelijk bij de knoppunt A 10? Buiten straffe gebiedsbewoner.																
Een initiatiefgroep directe omwonenden uit Amsterdam-Noord.	Bewoners Buikstalmeerdijk	Buikstalmeerdijk			Is een hele belangrijke bewoners, is duidelijk.																
Bewoners vereniging NVP	Bewonersvereniging NVP	NVP																			
Bewoonter van Zunderdorp	Bewoonner Zunderdorp	landelijk Noord																			
Buurtvereniging Zomerplein	Buurtvereniging Zomerplein	Tuindorp Oostzaan	1033 SZ		1033 SZ	[redacted]	50 +14 jaar	Buurtvereniging Zomerplein		Aangename woonomgeving		Lokale klankbordgroep - Noord	Buurt ligt in Noord en we willen een prettig woonklimaat voor alle bewoners tot stand brengen en behouden.	Ja	k	v	Ook in het zijn van budget	Verdeelen		ja		ja			ja
buurtvereniging.nl - Nauwelandammerdijk/Tweelagsa/Driehoeksmakers en Noorderlicht	Buurtvereniging.nl - Nauwelandammerdijk/Tweelagsa/Driehoeksmakers en Noorderlicht	Noord Nauwelandammerdijk	1037CA		65 jaar en ouder	Buurtvereniging.nl - Nauwelandammerdijk/Tweelagsa/Driehoeksmakers en Noorderlicht		Aangename woonomgeving		Huiluvschap, samen problemen aan de onbestaden en oplossen jeul. (o.m. 2 dekdek)		Lokale klankbordgroep - Noord	zien nu boven van het ontwerp en burger/participatie.	Ja	k	v						nee		nee
energiecoöperatie monnikenjulie	Energie coöperatie NVP	NVP			Is gas wind coöperatie.																
Wijkbewoner	Wijkbewoner	NV			Aanbevolen voor zoveel gevonden																
Ondernemers uit Cornelis Douwesgebied	Ondernemers Cornelis Douwesgebied	NVP/CD																			
namens waarnemend Schoorsdijk (Brekkerlaan noord)	Schoorsdijk	NSDM																			
Sportpark Meliweg- bestuur C.K.V. Vlug & Vaardig	Sportpark Meliweg - Bestuur C.K.V. Vlug & Vaardig	NVP			Vlug en Vaardig is is de verenging, niet het sportpark.																
Stichting behoud landelijk noord (in oprichting)	Stichting Behoud landelijk noord (in oprichting)	Landelijk noord																			
voorzitter van vereniging Tuinwijk, en dit in het regio overleg, regionale/expertise van Adam en	Volkstuinpark Tuinwijk	Schellingenbuurt																			
Als vertegenwoordiger van "Voor de Wind", een groep voorstanders van windmolens in landelijk Noord	Voor de Wind	Voor de Wind																			
winstgevn	Winstgevn Noord				In plaats van de bedrijfsvoering																

| | | | | | | | | | | | | | | | | | | |

oost

Bewoner Zijkanaal H-weg
koepelcoöperatie Energie Samen
Als buurtbewoner van steigereiland Noord
Bewoner IJburg
Jong RES
Windalarm IJburg
Ondernemer/eigenaar Unesco werelderfgoed Vuurtoreneiland in het Buiten IJ
tuinder op Volkstuinpark Nieuwe Levenskracht in Science Park (voorkeursgebied 4A)
eigenlijk meld ik me aan als privépersoon. Maar ik kan ook namens de VVE Bruno Albert spreken.
Duurzaam Dorp Diemen

Bewohner NIJP
Energie Samen
Bewoner Steigereiland Noord
Bewoner Ijburg
Jong RES
Windalarm IJburg
Ondernemer Vuurtoreneiland
Volkstuinpark Nieuwe Levenskracht
VVE Bruno Albert
Duurzaam Dorp Diemen

moet naar Noord
is nu naar stedelijk.

	Klankbordgroepen								
	Gez	Nat	Ste	NW	Oost	Z-O	Noord	#	afvallers
bur	3	4	2	2	3	3	2	19	9
buu	0	1	1	1	0	1	0	4	4
ene	2	1	2	0	1	1	1	8	0
jon	0	0	1	0	1	0	0	2	0
kri	2	2	2	0	1	2	2	11	4
lan	0	1	0	0	0	0	0	1	1
nat	2	4	2	1	0	2	1	12	4
nmo	1	0	1	0	0	0	0	2	0
ond	2	0	1	2	1	0	1	7	0
pol	0	0	0	0	0	0	0	0	2
rec	1	0	1	0	0	0	1	3	0
spe	0	0	0	0	0	0	0	0	0
vlk	1	1	1	1	1	2	2	9	1
vve	1	0	1	1	1	1	1	6	3
wet	0	0	0	0	0	0	0	0	0
wyk	2	1	2	0	1	3	3	12	9

Totaal	17	15	17	8	10	15	14	96	37

TAUW bv
Zekeringstraat 43g
Postbus 20748
1001 NS Amsterdam

Ingenieursbureau Gemeente Amsterdam
t.a.v. de heer/mevrouw
Postbus 12693
1100 AR AMSTERDAAM

Retouradres: Postbus 20748, 1001 NS Amsterdam

Datum	4 november 2021	**Contactpersoon**	[redacted]
Kenmerk	O001-1283624DRE-V01-aao-NL	**Telefoonnummer**	+31 6[redacted]
Onderwerp	A'dam SOK Groen: Thematische verkenning Natuur		

Geachte heer/mevrouw,

Graag gaan wij middels deze offerte in op de vraag om Amsterdam te ondersteunen bij de thematische verkenning Natuur, die ten behoeve van windenergie in Amsterdam wordt gevraagd. Deze brief bevat hiervoor een aanbieding.

Aanleiding
De gemeenteraad heeft bij de vaststelling van de RES 1.0 in mei 2021 ingestemd met het inlassen van een reflectiefase. De reflectiefase is opgezet om tegemoet te komen aan de brede behoefte om mee te doen en te denken over de komst van windturbines in Amsterdam. De reflectiefase heeft als doel om te luisteren naar de verschillende zorgen en behoeften van een brede groep belanghebbenden. Deze worden geïnventariseerd, vastgelegd en hanteerbaar gemaakt voor de gemeenteraad.

Doel
Het doel van de thematische verkenning natuur is om meer inzicht te krijgen in de elementen (onderwerpen en onderzoeken) die moeten worden mee genomen in een milieueffectrapportage bij windturbineprojecten in Amsterdam.

Thematische verkenning en input afwegingskader
De reflectiefase moet leiden tot een afwegingskader en in een vervolgstap tot een handboek voor participatie en sturing voor toekomstige windenergieprojecten in Amsterdam. Er worden diverse activiteiten op stedelijk en lokaal niveau georganiseerd om input te leveren voor het afwegingskader en het handboek. Zo worden er naast de thematische verkenning natuur, ook nog thematische verkenningen uitgevoerd op de onderwerpen gezondheid en ruimtelijke kwaliteit. Deze verkenningen geven eveneens input ten behoeve van het afwegingskader en ten behoeve van het handboek.

Expertgroep en begeleidingsgroep
Er komt een expertgroep en een begeleidingsgroep. De expertgroep bestaat uit circa 5 vertegenwoordigers, inclusief een onafhankelijke voorzitter. De expertgroep wordt begeleid door een begeleidingsgroep. Deze groep zal bestaan uit 15 personen.

De begeleidingsgroep dient de werkgroep te voeden met informatie en vragen. De expertgroep wordt gevraagd hier op te reageren en de opbrengsten te verwerken in onder andere een inbreng ten behoeve van het afwegingskader en ten behoeve van de notitie reikwijdte en detailniveau (NRD) voor de milieueffectrapportage. Met dit advies worden de behoeften en aandachtspunten in beeld gebracht. De milieueffectrapportage is onder ander basis voor een gemotiveerde keuze voor het wel of niet toestaan van een windturbinelocatie. De expertgroep wordt ook gevoed met (tussen)resultaten uit de Participatie Waarde Evaluatie (PWE, uitgevoerd door Populytics).

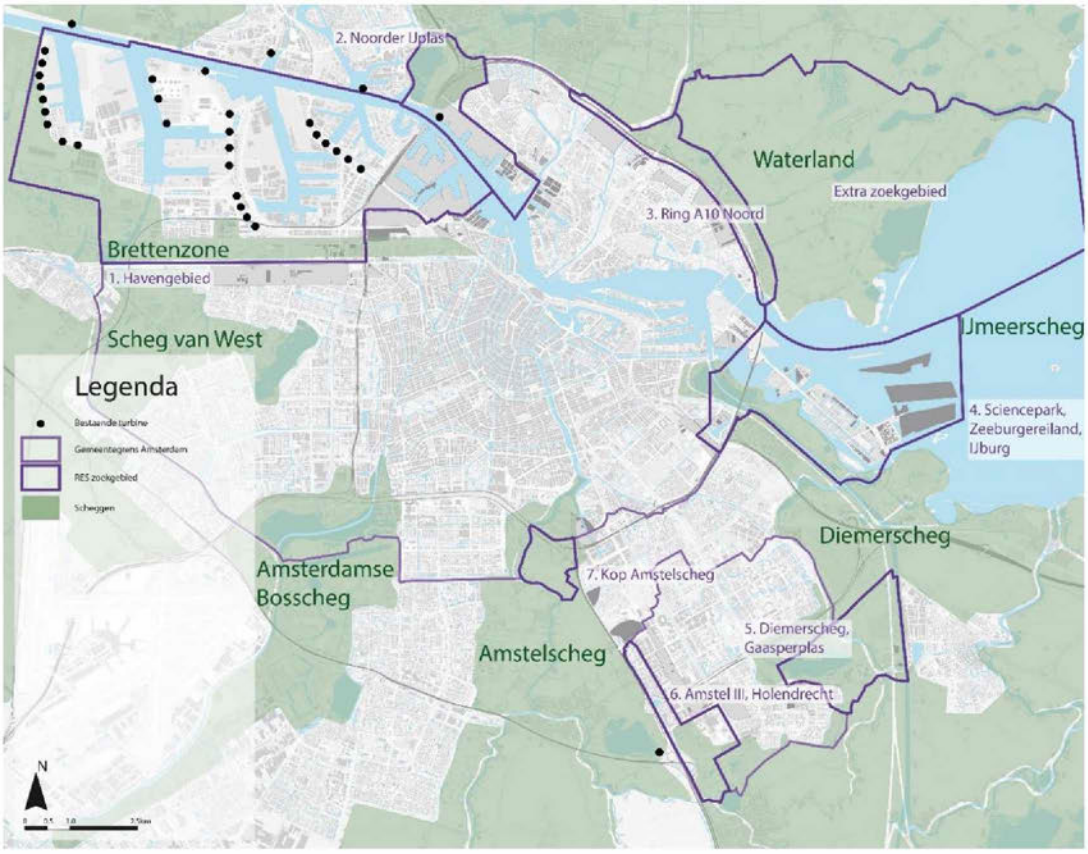

Scheggen Amsterdam met zoekgebieden RES

Producten thematische verkenning Natuur

Eindproducten van de thematische verkenning naar natuur zijn op te delen in drie onderdelen, die hieronder vermeld staan. Ten behoeve hiervan vinden diverse activiteiten plaats, die per onderdeel zijn gespecificeerd.

- Verdiepingsslag natuur in zoekgebieden wind, ter inhoudelijke verdieping vindt een natuurtoets plaats voor de zoekgebieden wind in de gemeente Amsterdam, waar dit nog niet gedaan is. Er is al wel een Quickscan natuur uit november 2020 en voor het zoekgebied Knooppunt Holendrecht (A2/A9) ligt er ook een aanvullende natuurtoets. De huidige quickscan is op hoofdlijnen op basis van de concept-RES. De aangeboden natuurtoets gaat specifieker in op voorkeursgebieden wind, zoals vastgesteld in de gemeenteraad van 9 maart 2021.

Door in te zoomen op de voorkeursgebieden kunnen enerzijds vragen uit de expertgroep/klankbordgroep Natuur beter beantwoord worden en biedt het input, op het juiste detailniveau, voor het afwegingskader. In de natuurtoets wordt bv op basis van onze kennis aangegeven in hoeverre bepaalde natuurdoeltypen te compenseren zijn.
Tegelijkertijd vindt een toetsing plaats van de zoekgebieden aan het inhoudelijk beleid van het Bijzonder provinciaal landschap aangaande de beschreven kernkwaliteiten. Dit wordt verwerkt in de natuurtoets. De inhoudsopgave van de natuurtoets is reeds met u gedeeld. Onderdeel van de Natuur- en BPL toets zijn de voorkeursgebieden wind van de gemeente Diemen (gelegen in de Diemerscheg).

2 *Stadsecoloog voor deelname aan expertgroep en begeleidingsgroep*

- Stadsecoloog neemt deel aan de expertisegroep
- Stadsecoloog natuurtoets en expertise mee
- Drie – vier expertsessies tussen november en maart
- Organiseren van een excursie naar de zoekgebieden voor de expertgroep
- Organiseren van een excursie voor de begeleidingsgroep. In combinatie met een deels visueel verslag
- Stadsecoloog levert actieve bijdrage aan eindproduct van de expertgroep (werkdocument natuur)

Uitgangspunten/Scope van de thematische verkenning Natuur

- Afbakening: De dialoog gaat niet over de beleidsmatige/politieke keuzes m.b.t. de RES, of over andere (duurzame) opwekmogelijkheden
- Oplevering eindproduct: Het eerste advies omtrent het afwegingskader wordt naar aanleiding van de vragen die geïnventariseerd zijn en het eerste gesprek met de begeleidingsgroep opgeleverd in december. Het tweede advies na afronding van de gesprekken en na een 2e bijeenkomst met de begeleidingsgroep in februari
- Planning: Start in week 42, eerste expertgroep eind oktober, eerste begeleidingsgroep half november, 2e begeleidingsgroep eind januari, einde opdracht eind februari

Werkstappen en planning

Voor het leveren van de eindproducten voor de verkenning Natuur zien wij de volgende werkstappen voor ons. Deze werkstappen zijn in de tabel uitgezet tegen de planning.

1 Opstarten
2 Drie werkbijeenkomsten expertgroep, inclusief excursie
3 Natuur- en BPL toets zoekgebieden wind Amsterdam; excursie met expertgroep
4 Conclusies toets met expertgroep bespreken en ambtelijk met buurgemeenten bespreken
5 Begeleidingsgroep 1; hoofdlijnen voor afwegingskader bespreken en ophalen wensen, excursie met begeleidingsgroep
6 Concept opzet en inhoud voor onderdeel Natuur in afwegingskader opstellen, afstemming met RES team

7 Uitkomsten van natuur in lokale begeleidingsgroepen (extern) en lokale procesgroepen (stadsdelen en buurgemeenten) delen. Format zal mogelijk een presentatie zijn met mogelijke vraag om input te leveren
8 Input Stadsecoloog voor werkdocument Expertgroep voor afwegingskader opleveren
9 Begeleidingsgroep 2; terugkoppelen opzet en inhoud afwegingskader
10 Definitieve opstelling en aanbieding vanuit Stadsecoloog voor werkdocument voor raad
11 Doorloop inzet stadecoloog en in mindere mate op proces tot en met maart 2022; 4 uur per week [redacted] 1 uur per week: [redacted]

	weken	40	41	42	43	44	45	46	47	48	49	50	1	2	3	4	5	6	7	8
		Oktober 2021				november				december			Januari 2022				februari			
1	Opstarten																			
2	Expertgroep				1			2			3			4?			5?			
3	Natuur- en BPL toets																			
4	Conclusies toets in- en extern ambtelijk bespreken																			
5	Begeleidings-groep 1																			
6	Concept aanbevelingen natuur voor afwegingskader																			
7	Ambtelijke afstemming																			
8	Input afwegingskader opleveren																			
9	Begeleidings-groep 2																			
10	Definitief afwegingskader en handreiking opleveren																			

In te zetten team en expertise TAUW

Voor het bijdragen aan de thematische verkenning Natuur stellen wij de volgende mensen voor:

- [redacted], sr landschapsarchitect; zij is bekend met de RES opgaven in Amsterdam en Noord-Holland en de verkenningen en afwegingen vanuit natuur en landschap voor de RES-zoekgebieden. Ellen coördineert de werkzaamheden van TAUW en zorgt voor de kwaliteitsborging

- [redacted]; adviseur, stedenbouwkundige en bekend met de RES opgave in Amsterdam. Hij heeft gewerkt aan de visualisaties van wind in het kader van de RES en aan de landschappelijke beoordeling van RES zoekgebieden. Hij is bekend en heeft ervaring met de toetsing aan landschappelijke kernkwaliteiten uit het Bijzonder provinciaal landschap
- [redacted], ecoloog. [redacted] heeft de nodige Noord-Holland RES-ervaring en is tevens goed ingevoerd in het beleid rondom NNN gebieden. [redacted] is in de lead voor de natuurtoets en neemt deel in de expertgroep als stadsecoloog namens de gemeente Amsterdam
- Projectmedewerker, ecoloog. Ondersteuning voorzitter expertgroep en verzorgt verslaglegging

Naast deze medewerkers heeft TAUW veel kennis op het gebied van milieu effect rapportages. Waar nodig kan een beroep op collega's worden gedaan om de juiste kennis hieromtrent in te brengen.

Aanbiedingsprijs

Uurtarieven SOK Groen 2021 exclusief BTW

- Projectmanager ([redacted] 5.1,2,f EUR/uur
- Adviseur ([redacted] 5.1,2,f EUR/uur
- Projectadviseur ([redacted] 5.1,2,f EUR/uur
- Projectmedewerker 5.1,2,f EUR/uur

Omdat nog onduidelijk is hoeveel tijdsbesteding de verschillende producten kosten is in de raming rekening gehouden met een gemiddelde inzet per week van de verschillende medewerkers. Uiteindelijk brengen wij de daadwerkelijk gemaakte uren in rekening.

Raming Amsterdam wind	Projectmanager	Adviseur	Projectadviseur	Projectmedewerker	
	€ 5.1,2,f	€ 5.1,2,f	€ 5.1,2,f	€ 5.1,2	
Opstarten afstemmen opdracht en inzet [redacted]	10		28	8	€ 5.1,2,f
Natuur en BPL toets	4	20	120		€ 5.1,2,f
inzet [redacted] expertgroep 2 dagen per week 2021 week 46 t/m 51			108		€ 5.1,2,f
Inzet [redacted] 4 uur per week 2021 week 46 t/m 51		24			€ 5.1,2,f
Inzet ondersteuner voorzitter 1 dag per week 2021 week 46 t/m 51				48	€ 5.1,2,f
Inzet [redacted] coordinatie opdracht en kwaliteitsborging 2021 week 46 t/m 51	18				€ 5.1,2,f
Doorloop [redacted] en [redacted] jan / feb / mrt 2021 12 weken	20		60		€ 5.1,2,f
Totaal					€ 5.1,2,f

Onderdeel van de Natuur en BPL-toets zijn de voorkeursgebieden wind van de gemeente Diemen. Totale bedrag van de natuurtoets is EUR 5.1,2,f. Met Gemeente Diemen is besproken dat de opdracht verleend wordt aan TAUW door gemeente Amsterdam, mede namens Diemen – precieze kosten voor Diemen moeten nog worden afgestemd De kostenramingen zijn gebaseerd op de voor dit jaar geldende tarieven. Wij zullen tijdens de looptijd van dit project optredende loon- en prijsontwikkelingen doorberekenen.

Kenmerk O001-1283624DRE-V01-aao-NL

Betalingsregeling
Wij zullen de kosten per vier weken in rekening brengen op basis van de werkelijke bestede uren en gemaakte kosten en/of voortgang van de werkzaamheden.

TAUW hanteert een betalingstermijn van 30 dagen na factuurdatum.

Geldigheidsduur
Deze aanbieding geldt tot 1 december 2021.

Coördinatie
[redacted] zal de werkzaamheden coördineren. De projectleiding is in handen van [redacted]

Voorwaarden
Wij zullen de opdracht uitvoeren overeenkomstig de bepalingen opgenomen in de 'Raamovereenkomst (ROK) adviesdiensten voor groen producten voor de gemeente Amsterdam'.

Op deze opdracht zijn de Algemene Inkoopvoorwaarden voor leveringen en diensten van 14 maart 2014 van de Gemeente Amsterdam van toepassing (geregistreerd bij de KvK van 17 januari 2006 onder KvK-nummer: NI 39281) met uitsluiting van andere algemene voorwaarden van welke aard dan ook.

Bij de uitvoering van al haar opdrachten volgt TAUW de door het RIVM en de Rijksoverheid afgekondigde richtlijnen en maatregelen om de verdere verspreiding van het Corona virus (COVID-19) tegen te gaan. Dit brengt ook onzekerheden met zich mee voor de nakoming van de verplichtingen van partijen uit deze overeenkomst. Het naleven van deze richtlijnen en maatregelen door TAUW kan vertraging(en) en/of wijziging(en) van de uitvoering van de opdracht met zich meebrengen. TAUW doet er alles aan om vertraging en/of wijzigingen van de opdracht zoveel mogelijk te voorkomen of te beperken.

Echter, alle eventuele gevolgen van deze richtlijnen en maatregelen vormen omstandigheden die niet aan TAUW toe te rekenen zijn en tevens heeft TAUW voor die gevolgen alsdan recht op kostenvergoeding en termijnverlenging. Zodra een opdracht gevolgen van deze richtlijnen en maatregelen ondervindt, zal TAUW daarover zo spoedig mogelijk met de opdrachtgever in contact treden.

Door de huidige situatie is het verstandig elkaar niet fysiek op te zoeken, maar om meer digitaal samen te werken. Om projecten doorgang te laten vinden zullen overleggen, participerende bijeenkomsten, presentaties en andere sessies online plaats moeten vinden. Om u daarbij te helpen hebben wij voor verschillende soorten overleggen en werkvormen digitale middelen ter beschikking, waarmee bijeenkomsten en ons advieswerk door kunnen gaan. Hierbij kunt u denken aan standaard apps, maar ook aan specifieke TAUW-producten waarmee wij u ondersteunen. Wij gaan hierover graag het gesprek met u aan.

Kenmerk O001-1283624DRE-V01-aao-NL

Wij verwachten dat dit voorstel tegemoetkomt aan uw wensen. Op uw verzoek geven wij natuurlijk graag een toelichting.

Als u ons opdracht verleent op basis van deze offerte, vragen wij u deze brief ondertekend retour te zenden.

Met vriendelijke groet,

[redacted]

Projectleider, BU Leefomgeving
M +31 6[redacted]
E [redacted]@tauw.com

In te vullen door de opdrachtgever:	(s.v.p. in blokletters)
Naam:	Functie:
Datum:	Handtekening:
Factuuradres (indien afwijkend van postadres):	Stempel opdrachtgever:
E-mailadres voor factuur:	
BTW-nummer:	
Uw order-/bestelnummer ten behoeve van vermelding op onze factuur:	

Gemeente Amsterdam

Raadsinformatiebrief

Aan:	De leden van de gemeenteraad van Amsterdam
Datum	8 november 2021
Portefeuille(s)	Duurzaamheid en Circulaire economie
Portefeuillehouder(s):	Marieke van Doorninck
Behandeld door	[redacted], Ruimte en duurzaamheid, [redacted]@amsterdam.nl
Onderwerp	Nadere Invulling reflectiefase RES

Geachte leden van de gemeenteraad,

Op 7 september j.l. heb ik uw raad geïnformeerd over de eerste opzet van de reflectiefase RES/Wind Amsterdam. Inmiddels is de reflectiefase gestart en krijgen bewoners en belanghebbenden nogmaals de gelegenheid om hun zorgen en behoeften te delen.
In deze brief ga ik nader in op de definitieve invulling en fasering van de reflectiefase, inclusief de wijze waarop inwoners en belanghebbenden worden betrokken.
Achtereenvolgens komen aan bod:

1. Doel en resultaten van de reflectiefase
2. Activiteiten in de reflectiefase
3. Betrekken van bewoners en belanghebbenden in de reflectiefase

1. Doel en resultaten reflectiefase

Doel
De reflectiefase heeft als doel om te luisteren naar de verschillende zorgen en behoeften van een brede groep belanghebbenden. Deze worden geïnventariseerd, vastgelegd en hanteerbaar gemaakt voor de gemeenteraad in een afwegingskader en in richtlijnen voor samenwerking en sturing[1]. Daarin worden ook de adviezen van o.a. de expertgroep gezondheid verwerkt die in de volgende fase worden gebruikt voor de gezondheideffectanalyse.
In de reflectiefase geven inwoners, deskundigen en belanghebbenden hun mening en advies via verschillende activiteiten.

Eerder in het proces, in aanloop naar de vaststelling van de RES 1.0 (mei 2021) is onder andere via informatieavonden, inspraakavonden, brieven en raadsadressen, reacties op de concept RES, en via de door uw raad georganiseerde expertsessie al veel input geleverd door bewoners en belanghebbenden.

Dit wordt ook meegenomen in de resultaten van de reflectiefase die hieronder worden toegelicht.
De reflectiefase duurt tot en met maart 2022.

[1] Zie brief aan uw raad van 7 september 2021.

Ná de reflectiefase volgt het proces waarin initiatiefnemers zich kunnen melden bij de gemeente. Per gebied werken zij samen met Amsterdammers, inwoners van buurgemeenten en belanghebbenden participatiestappen uit in een participatieplan. Na goedkeuring van het participatieplan door het college start de voorbereiding van concrete plannen en projecten inclusief de benodigde onderzoeken, waaronder de milieueffectrapportage en gezondheidseffectanalyse (GEA). Na afronding van alle onderzoeken spreekt de gemeenteraad zich uit over de vergunningverlening voor de realisatie van de windturbines. Die besluitvorming moet voor januari 2025 afgerond zijn.

Resultaten
De reflectiefase leidt tot een afwegingskader en een handreiking met richtlijnen voor participatie, samenwerking en sturing. Daarnaast worden deelproducten in de komende maanden gefaseerd opgeleverd, namelijk een evaluatie van het participatieproces tot de RES 1.0, en de adviezen over het in beeld brengen van gezondheidseffecten en effecten op natuur.

De planning is in januari 2022 het afwegingskader ter vaststelling aan te bieden aan de gemeenteraad, tegelijk met het adviesrapport van de evaluatie. Later in Q1 2022 worden de adviezen over gezondheid en natuur gedeeld met de gemeenteraad. In Q2 2022 wordt de handreiking participatie, samenwerking en sturing gedeeld met de gemeenteraad. Voor deze fasering is gekozen omdat resultaten van een deelproduct worden verwerkt in het volgende product. De aanbevelingen uit de evaluatie worden bijvoorbeeld verwerkt in de richtlijnen voor participatie.

Afwegingskader
Het afwegingskader bevat de kenmerken die relevant zijn om een afweging te kunnen maken ten behoeve van de latere besluitvorming over de inpassing van windturbines op een specifieke locatie. Deze kenmerken zijn opgebouwd uit o.a. een samenvatting van alle zorgen, aandachtspunten en behoeften die tot dan toe zijn verzameld en maakt deze inzichtelijk en toegankelijk.

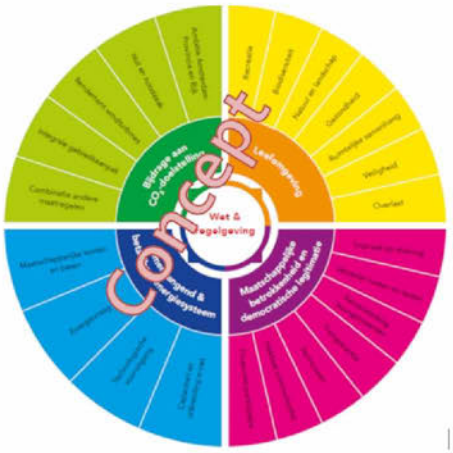

Figuur 1: Voorbeeld van een mogelijk afwegingskader

De basis voor het afwegingskader vormt de toepasselijke wet- en regelgeving. Daarbovenop komt het afwegingskader dat vanuit het Nationaal Programma RES meegegeven wordt voor de RES 2.0. Dit wordt aangevuld met de lokale Amsterdamse thema's die door bewoners en belanghebbenden genoemd zijn en genoemd worden gedurende het RES-proces, onder ander over gezondheid en natuur.

Evaluatie
De evaluatie van het doorlopen participatieproces in Amsterdam tot aan de RES 1.0 is opgestart en wordt uitgevoerd door onderzoekers van de Universiteit Leiden. De evaluatie gaat o.a. in op het ontwerp van het participatieproces, de kwaliteit ervan en de interacties tijdens de participatie. De eerste belanghebbenden zijn geïnterviewd over hun ervaringen. De lessen en aanbevelingen uit deze evaluatie zijn input voor de richtlijnen voor participatie.

Adviezen expertgroepen gezondheid en natuur
Tijdens de reflectiefase buigen de expertgroepen gezondheid en natuur zich over de vraag of bestaande wetten, normen en onderzoeken voldoen om de geuite zorgen over gezondheid en natuur voldoende te betrekken om op het moment dat een besluit genomen moet worden, een goede afweging te kunnen maken. Via specifieke klankbordgroepen ontvangen beide expertgroepen feedback uit de samenleving.

Gezondheid
Als onderdeel van het vervolgproces, wanneer initiatiefnemers zich gemeld hebben en op het moment dat er specifieke locaties in beeld zijn wordt een milieueffectrapport (MER) opgesteld over de mogelijke gevolgen van het windturbinepark. Het gaat om gevolgen voor de menselijke gezondheid, biodiversiteit, landschap, cultuurhistorie etc. De gezondheidseffectanalyse (GEA) is onderdeel van deze milieueffectrapportage.

Een MER bestaat uit twee stappen: als eerste het opstellen van een notitie reikwijdte en detailniveau (NRD) met daarin alle onderwerpen die moeten worden onderzocht in de MER. Daarna volgt de daadwerkelijke uitvoering van het milieueffectonderzoek.

Tijdens de reflectiefase stellen de expertgroepen een document op met een of meerdere adviezen aan de gemeente over de te onderzoeken elementen in de Notitie Reikwijdte en Detailniveau (NRD). Vertrekpunt van de dialoog in de thematische expertgroepen gezondheid en natuur is een door de landelijke commissie m.e.r. goed beoordeeld milieueffectrapport over het specifieke thema. Dit is tevens de uitgangspositie van de gemeente bij het lopende initiatief voor windenergie in het gebied Noorder IJ-plas / Cornelis Douwesterrein. Het document met adviezen wordt o.a. gedeeld met de initiatiefnemer(s) in de vervolgfase.

De expertgroep gezondheid bestaat uit een onafhankelijke voorzitter en drie experts:

- Voorzitter: dhr. N. Koeman
- Expert voorgesteld door Windalarm Amsterdam / medici: dhr. L Feenstra (onder voorbehoud toegezegd),
- Expert voorgesteld door Amsterdamse windenergie-coöperaties: dhr. F. van den Berg,
- Expert namens GGD / RVIM: dhr. O. Breugelmans

Natuur
Het proces voor natuur is vergelijkbaar met gezondheid, ook hiervoor volgt de gemeente het proces van de MER en NRD. Als input voor de gesprekken in de expertgroep natuur wordt additioneel een natuurtoets uitgevoerd. Deze toets is een verdiepingsslag op de eerdere quickscan 'windzoekgebieden in relatie tot landschappelijke waarden, cultureel erfgoed en natuurwaarden' van februari 2021. De focus van de natuurtoets is iets specifieker en gedetailleerder dan de QuickScan en ligt met name op inventariseren van natuurwaarden, biodiversiteit en landschapsbescherming in de aangepaste zoekgebieden (Voorkeursgebieden van de RES 1.0). Daarnaast vindt er een excursie plaats naar de zoekgebieden.

De expertgroep natuur bestaat uit een onafhankelijke voorzitter en vier experts:

- Voorzitter: dhr[redacted], Berenschot
- Expert voorgesteld door Windalarm Amsterdam: dhr. [redacted], Wageningen Universiteit
- Expert voorgesteld door de Amsterdamse windenergie-coöperaties: dhr[redacted], Bureau Waardenburg,
- Expert vanuit de gemeente (stadsecoloog): dhr. [redacted] (via TAUW)
- Expert vanuit de provincie Noord-Holland

Handreiking participatie, samenwerking en sturing
Na oplevering van het afwegingskader vervolgt de gemeente de dialoog over de gedeelde zorgen en opgehaalde input op basis van de informatie uit het afwegingskader en de adviezen uit de evaluatie. Dit moet in maart 2022 leiden tot een handreiking voor participatie, samenwerking en sturing.

Deze handreiking geeft aan hoe belanghebbenden ná de reflectiefase betrokken worden en bevatten afspraken voor de volgende fasen over samenwerking en sturing met en door o.a. belanghebbenden, initiatiefnemers, gemeente en RES-partners (inclusief mede-overheden zoals provincie, buurgemeenten en stadsdelen). Ook bevat dit o.a. richtlijnen voor het op te stellen participatieplan en de uit te voeren onderzoeken, o.a. de gezondheideffectanalyse en MER in de vervolgfase door initiatiefnemers. Ook worden de ervaringen uit het participatieproces in het gebied Noorder IJ-Plas / Cornelis Douwesterrein betrokken.

2. Activiteiten Reflectiefase

De betrokkenheid van onze inwoners is niet alleen wenselijk, maar ook onmisbaar. De energietransitie kan pas succesvol zijn als wij die samen vormgeven. Dat betekent dat iedereen in de stad die gehoord wíl worden ook gehoord kán worden.
Amsterdammers, inwoners van buurgemeenten en andere belanghebbenden worden uitgenodigd om deel te nemen aan een online raadpleging over windmolens (PWE) en aan een lokaal leefomgevingsonderzoek (context mapping). De input uit deze activiteiten wordt verwerkt in het afwegingskader. Daarnaast is de werving voor de verschillende klankbordgroepen afgerond. De samenstelling van de klankbordgroepen is in concept gereed.

Participatieve waardenevaluatie (PWE)

Kern van de reflectiefase is de digitale raadpleging "participatieve waardenevaluatie" (PWE) die deze week online komt en dan via de site van de gemeente Amsterdam bereikbaar is: www.amsterdam.nl/windenergie De Participatieve Waarde Evaluatie (PWE) is een innovatieve methode om grote groepen deelnemers te betrekken bij een keuzevraagstuk. Burgers nemen virtueel plaats op de stoel van de bestuurder. In een online omgeving wordt een keuzesituatie van de bestuurder nagebootst, deelnemers zien de gevolgen van hun keuzes en hebben te maken met beperkingen (bijvoorbeeld: het advies moet ervoor zorgen dat een doelstelling wordt behaald).

De PWE methode is gebaseerd op wetenschappelijk onderzoek en gaat een stuk verder dan een opiniepeiling of een referendum. In een PWE kunnen deelnemers hun voorkeuren uiten op basis van (achtergrond)informatie. Deelnemers krijgen de kans om opties in samenhang te beoordelen, ze kunnen hun voorkeuren motiveren en nuanceren en eigen ideeën aandragen.

De PWE-Raadpleging over windmolens in Amsterdam bestaat uit meerdere onderdelen.
Naast een inleiding over het vraagstuk wordt eerst een aantal vragen gesteld over wat mensen van windenergie in het algemeen en windenergie in Amsterdam vinden. Daarna volgt de kern van de raadpleging. Deze heeft als doel om de raad te informeren over welke afwegingen Amsterdammers zouden maken wanneer ze de windambitie zouden onderschrijven. De afwegingen worden gemaakt met toepassing van voorwaarden die verder gaan dan de wet- en regelgeving. Ze raken aan onderwerpen zoals mogelijke hinder en overlast, invloed op natuur en invloed op het landschap.

Aan het einde van de PWE worden aan deelnemers aanvullende vragen gesteld over hun mening ten aanzien van gezondheidsaspecten, ruimtelijke aspecten en de natuur. Ook vragen we hen op welke manier ze betrokken zouden willen worden bij plannen voor windmolens.

Onderzoek naar de leefomgeving door middel van 'context mapping'

Aanvullend op de online raadpleging worden tussen 3 november en 20 november fysieke workshops gehouden op 16 locaties verdeeld over alle zoekgebieden[2]. Deze workshops over de leefomgeving ofwel 'context mapping' zijn toegankelijk voor bewoners en belanghebbenden in en

[2] Exclusief het gebied Noorder IJ-plas / Cornelis Douwesterrein. In dit gebied is reeds een initiatief met bijbehorend participatieproces voor windenergie gestart op basis van de door de gemeenteraad vastgestelde Windvisie 2012. Meer informatie vindt u op: https://amsterdam-wind.nl/

om de zoekgebieden, ook uit buurgemeenten. Bewoners kunnen tijdens de workshops aangeven wat voor hen de kenmerken van een buurt zijn, bijvoorbeeld waar zij tot rust komen of waar belangrijke speelplekken, of fiets- en (hard)looproutes zijn. In de onderzoeksmethodiek ligt de nadruk op beelden. Het onderzoek is laagdrempelig en intuïtief, en daardoor toegankelijk voor alle bevolkingsgroepen. Met deze methode wordt heel lokale informatie verkregen. Inzichten vanuit de beleving van de bewoners in en rond de zoekgebieden worden in kaart gebracht, zodat daarmee rekening kan worden gehouden in de besluitvorming door het college en de gemeenteraad. De workshops zijn in samenwerking met de stadsdelen en buurgemeenten tot stand gekomen.

3. Betrekken van bewoners en belanghebbenden in de reflectiefase

Iedereen kan mee doen tijdens de reflectiefase. Sommige belanghebbenden denken intensiever mee. Bij het ontwikkelen van de PWE en het afwegingskader is input opgehaald van de meest uiteenlopende belangengroepen in Amsterdam, de energie-coöperaties en Windalarm.

Gedurende het proces geven verschillende klankbordgroepen feedback in de reflectiefase. Zij geven ook aan wat zij belangrijk vinden in het proces om windmolens te plaatsen. Leden van belangenorganisaties uit Amsterdam én buurgemeenten konden zich eind oktober aanmelden om mee te doen in de verschillende klankbordgroepen. Er zijn in totaal 4 lokale klankbordgroepen, een stedelijke klankbordgroep en 2 klankbordgroepen met thema gezondheid en thema natuur. Deze groepen staan niet in hiërarchische verhouding tot elkaar, maar worden zo vormgegeven dat zoveel mogelijk betrokken organisaties op de juiste plek hun input kunnen geven. Alle klankbordgroepen worden voorgezeten door Public Mediation[3]: [redacted] en/of [redacted]

De klankbordgroepen zijn samengesteld uit vertegenwoordigers van organisaties of groepen bewoners of belanghebbenden die direct of indirect een link hebben met het plaatsen van windmolens in Amsterdam. Dit kunnen bijvoorbeeld bewoner- en ondernemingsverenigingen, energiecoöperaties, sportclubs en volkstuinen zijn.

Per klankbordgroep is een diverse groep samengesteld van ongeveer 15 mensen waarin verschillende standpunten worden vertegenwoordigd. Een onafhankelijke organisatie, het Nederlands Platform Burgerparticipatie Overheidsbeleid (NPBO), heeft geadviseerd over de samenstelling van de groepen op basis van:

- De doelstelling van de klankbordgroep (lokaal, stedelijk of een thema);
- De verschillende perspectieven van de belangengroepen en de mogelijke inhoudelijke inbreng (bijvoorbeeld in een bepaald zoekgebied of specifieke kennis over die u of uw groep beschikt);
- Werkbaarheid van de groep (maximaal aantal deelnemers 15 personen).

De samenstelling van alle klankbordgroepen vindt u in bijlage 1.

[3] Public Mediation (PM) ondersteunt overheden en bedrijven bij complexe maatschappelijke vraagstukken.

Stedelijke klankbordgroep
In de stedelijke klankbordgroep zitten vertegenwoordigers van organisaties die op stedelijk niveau betrokken zijn. Dat kunnen ook organisaties zijn die geen relatie hebben met de zoekgebieden in Amsterdam zelf. Denk aan een ondernemersvereniging voor heel Amsterdam of aan groepen die zich zorgen maken over het klimaat of die juist zorgen hebben bij de komst van windmolens. Een stedelijke klankbordgroep biedt de ruimte om namens alle Amsterdammers mee te denken. De groep geeft feedback tijdens de reflectiefase, input voor het afwegingskader en de richtlijnen voor samenwerking en sturing door de gemeente. De stedelijke groep komt ongeveer 5 keer bij elkaar vanaf half november.

Lokale klankbordgroepen Noord, Nieuw-West en Zuidoost
Informatie uit de omgeving rond de zoekgebieden is onmisbaar. Per stadsdeel waarin een windzoekgebied ligt, is een lokale klankbordgroep samengesteld. Dit zijn de stadsdelen Nieuw-West, Noord, Oost en Zuidoost. Hier worden kwesties besproken die direct te maken hebben met het zoekgebied in dat stadsdeel en de leefomgeving van de bewoners in en om de zoekgebieden. Zo worden er vragen voorgelegd aan de klankbordgroepen zoals: wat speelt er in dit zoekgebied? Ook worden de bewoners en verschillende groepen gehoord en geven ze feedback op de resultaten van het onderzoek over de leefomgeving.

In de lokale klankbordgroepen zitten vertegenwoordigers van lokale organisaties zoals bijvoorbeeld bewonersverenigingen, lokale natuurorganisaties of volkstuinverenigingen. Ook organisaties uit buurgemeenten die grenzen aan de Amsterdamse zoekgebieden konden zich opgeven. De lokale klankbordgroepen komen ongeveer 3 keer bij elkaar en starten half november.

Klankbordgroep Oost = Ma.ak020
Specifiek in Stadsdeel Oost wordt voor de lokale klankbordgroep samengewerkt met Ma.ak020. In het Maatschappelijk Akkoord Amsterdam (Ma.ak020) hebben actieve Amsterdammers en het gemeentebestuur afspraken gemaakt hoe zij samen werken aan een inclusieve, gezonde, eerlijke en initiatiefrijke stad. Op de samenstelling van de Ma.ak020 groep geeft NPBO ook advies. Lees hier meer over Ma.ak020

Tot slot: voortzetten regionale samenwerking
Parallel aan de reflectiefase zal Amsterdam meewerken bij het opstellen van een regionaal uitvoeringsprogramma door de energieregio NHZ. Ik zal dit naar verwachting eind van het jaar ter besluitvorming aan het college aanbieden.

Niet alles hoeft tijdens deze fase, ook na de reflectiefase is volop ruimte om gehoord te worden en mee te praten. Met het afwegingskader en de structuur van klankbordgroepen is een proces in gang gezet dat ook in de vervolgfase op lokaal niveau kan worden benut om in gesprek met de omgeving de volgende stappen te zetten.

Juist nu de wereldleiders in Glasgow bij elkaar zitten over klimaatafspraken laten we als Amsterdam graag zien dat de energietransitie alleen samen met burgers en belanghebbenden vorm kan krijgen.

Graag blijf ik u berichten over de voortgang van deze samenwerking en kijk er naar uit om de eerste resultaten met u te delen.

Met vriendelijke groet,
Namens het college van burgemeester en wethouders van de gemeente Amsterdam,

Marieke van Doorninck
Wethouder Ruimtelijke Ontwikkeling en Duurzaamheid

Bijlage 1: Lijst beoogde samenstelling klankbordgroepen

Stedelijke Klankbordgroep

1. Amsterdam Wind
2. Bewoner Landsmeer
3. Bewoner Amsterdam Noord
4. Bewoner Amsterdam Zuid
5. Dorpsraad Driemond
6. Koepelcoöperatie Energie samen
7. Gein3Dorp
8. Jong RES
9. Natuur & Milieufederatie Noord-Holland
10. Natuurlijk IJburg
11. Noorderlingen Voor de Wind
12. Volkstuinpark Buikslotermeer
13. VVE IJburg
14. Watersport Vereniging IJburg
15. Windalarm
16. Windalarm

Klankbordgroep Gezondheid

1. Belangenvereniging Industriegebied Achtersluispolder BIA
2. Bewoner Gein
3. Bewoner IJburg
4. Bewonersgroep Gein
5. Bewoonster Noord
6. Burgers Diemen
7. Cliëntenbelang Amsterdam
8. Energiecoöperatie Amsterdam Wind
9. Energiecoöperatie De Windvogel
10. Groep bezorgde artsen
11. Lid Sportraad Amsterdam
12. Natuur & Milieufederatie Noord-Holland
13. Sigra Amsterdam
14. Volkstuinvereniging Frankendael
15. VvE Create IJburg
16. Windwiki

Klankbordgroep Natuur

1. Behoud Waterland
2. Bewoner IJburg
3. Bewoner Landelijk Noord
4. Bewoner Zuidoost
5. Bewoners "De Hoge Dijk"
6. Buurtbewoners De Diem
7. Energiecoöperatie Zuiderlicht
8. Natuurlijk Frankendael
9. Natuurmonumenten

10. Stichting Erf Abcoudermeer
11. Tuinpark Buikslotermeer
12. Waterlandse Weide
13. Windalarm
14. Windalarm
15. ZoGroen

Mogelijk nog toevoegen:

- Vogelwerkgroep Amsterdam
- Wetlandwacht Amsterdam
- Energiecoöperatie

Klankbordgroep Nieuw West

1. Belangenvereniging Huurders Woonwagen-Locatie Wethouder van Essenweg
2. Bewoner Amsterdam West
3. Bewoner Sloterdijk
4. Bewoner stadsdeel Nieuw West (Brettenzone)
5. Bewonersvereniging Zijkanaal F Halfweg
6. Volkstuintjes Groote Braak
7. VvE in gebied Westpoort
8. VvE De Silodam
9. Westpoort Ondernemersvereniging

Mogelijk nog toevoegen:

- Volkstuinpark de Bretten
- Sportpark Spieringhorn
- Jongeren
- Energiecoöperatie

Klankbordgroep Zuidoost:

1. Bewoners Weespersluis
2. Bewonerscommissie Eigen Haard HoefijzerPlus
3. Bewonersgroep Stammerdijk Diemen
4. Bewonersvereniging Holendrecht Oost
5. Buurtbewoner Gein
6. Buurtbewoner Holendrecht
7. Buurtbewoner Zuidoost
8. GEM Bloemendalerpolder / Weespersluis
9. Leesclub Zuidoost
10. Stichting Erf Abcoudermeer
11. Stop Windturbines Gein
12. Stop Windturbines Gein
13. Vereniging Gein3Dorp
14. Volkstuinvereniging Frankendael
15. Volkstuinvereniging Linnaeus

Mogelijk nog toevoegen:

- Energiecoöperatie
- Jongeren.

Klankbordgroep Noord

1. Bedrijven Oostzaan
2. Bewoner Landsmeer
3. Bewoners Buikslotermeerdijk
4. Bewoners Buikslotermeerdijk
5. Bewonersvereniging NIJP
6. Bewoonster Zunderdorp
7. Buurtvereniging Zonneplein
8. Buurtverenigingen: Nieuwendammerdijk/Twellegea/Scheepmakers en Noordrust
9. Energie coöperatie NIJP
10. NDSM energie
11. Ondernemers Cornelis Douwesgebied
12. Schoonschip
13. Sportpark Melkweg - Bestuur C.K.V. Vlug & Vaardig
14. Stichting Behoud landelijk noord (in oprichting)
15. Volkstuinpark Tuinwijk
16. Voor de Wind
17. Windalarm Noord

Mogelijk nog toevoegen:

- Jongeren
- Sportpark de Weeren.

Belangstellenden voor Klankbordgroep Oost in samenwerking met Ma.ak020
(de definitieve indeling wordt gedaan door Ma.ak020)

- Bewoner Steigereiland Noord
- Bewoner IJburg
- Jong RES
- Windalarm IJburg
- Ondernemer Vuurtoreneiland
- Volkstuinpark Nieuwe Levenskracht
- VVE Bruno Albert
- Duurzaam Dorp Diemen

Bijlage 1: Lijst beoogde samenstelling klankbordgroepen

Stedelijke Klankbordgroep

1. Amsterdam Wind
2. Bewoner Landsmeer
3. Bewoner Amsterdam Noord
4. Bewoner Amsterdam Zuid
5. Dorpsraad Driemond
6. Koepelcoöperatie Energie samen
7. Gein3Dorp
8. Jong RES
9. Natuur & Milieufederatie Noord-Holland
10. Natuurlijk IJburg
11. Noorderlingen Voor de Wind
12. Volkstuinpark Buikslotermeer
13. VVE IJburg
14. Watersport Vereniging IJburg
15. Windalarm
16. Windalarm

Klankbordgroep Gezondheid

1. Belangenvereniging Industriegebied Achtersluispolder BIA
2. Bewoner Gein
3. Bewoner IJburg
4. Bewonersgroep Gein
5. Bewoonster Noord
6. Burgers Diemen
7. Cliëntenbelang Amsterdam
8. Energiecoöperatie Amsterdam Wind
9. Energiecoöperatie De Windvogel
10. Groep bezorgde artsen
11. Lid Sportraad Amsterdam
12. Natuur & Milieufederatie Noord-Holland
13. Sigra Amsterdam
14. Volkstuinvereniging Frankendael
15. VvE Create IJburg
16. Windwiki

Klankbordgroep Natuur

1. Behoud Waterland
2. Bewoner IJburg
3. Bewoner Landelijk Noord
4. Bewoner Zuidoost
5. Bewoners "De Hoge Dijk"
6. Buurtbewoners De Diem
7. Energiecoöperatie Zuiderlicht
8. Natuurlijk Frankendael
9. Natuurmonumenten

10. Stichting Erf Abcoudermeer
11. Tuinpark Buikslotermeer
12. Waterlandse Weide
13. Windalarm
14. Windalarm
15. ZoGroen

Mogelijk nog toevoegen:

- Vogelwerkgroep Amsterdam
- Wetlandwacht Amsterdam
- Energiecoöperatie

Klankbordgroep Nieuw West

1. Belangenvereniging Huurders Woonwagen-Locatie Wethouder van Essenweg
2. Bewoner Amsterdam West
3. Bewoner Sloterdijk
4. Bewoner stadsdeel Nieuw West (Brettenzone)
5. Bewonersvereniging Zijkanaal F Halfweg
6. Volkstuintjes Groote Braak
7. VvE in gebied Westpoort
8. VvE De Silodam
9. Westpoort Ondernemersvereniging

Mogelijk nog toevoegen:

- Volkstuinpark de Bretten
- Sportpark Spieringhorn
- Jongeren
- Energiecoöperatie

Klankbordgroep Zuidoost:

1. Bewoners Weespersluis
2. Bewonerscommissie Eigen Haard HoefijzerPlus
3. Bewonersgroep Stammerdijk Diemen
4. Bewonersvereniging Holendrecht Oost
5. Buurtbewoner Gein
6. Buurtbewoner Holendrecht
7. Buurtbewoner Zuidoost
8. GEM Bloemendalerpolder / Weespersluis
9. Leesclub Zuidoost
10. Stichting Erf Abcoudermeer
11. Stop Windturbines Gein
12. Stop Windturbines Gein
13. Vereniging Gein3Dorp
14. Volkstuinvereniging Frankendael
15. Volkstuinvereniging Linnaeus

Mogelijk nog toevoegen:

- Energiecoöperatie
- Jongeren.

Klankbordgroep Noord

1. Bedrijven Oostzaan
2. Bewoner Landsmeer
3. Bewoners Buikslotermeerdijk
4. Bewoners Buikslotermeerdijk
5. Bewonersvereniging NIJP
6. Bewoonster Zunderdorp
7. Buurtvereniging Zonneplein
8. Buurtverenigingen: Nieuwendammerdijk/Twellegea/Scheepmakers en Noordrust
9. Energie coöperatie NIJP
10. NDSM energie
11. Ondernemers Cornelis Douwesgebied
12. Schoonschip
13. Sportpark Melkweg - Bestuur C.K.V. Vlug & Vaardig
14. Stichting Behoud landelijk noord (in oprichting)
15. Volkstuinpark Tuinwijk
16. Voor de Wind
17. Windalarm Noord

Mogelijk nog toevoegen:

- Jongeren
- Sportpark de Weeren.

Belangstellenden voor Klankbordgroep Oost in samenwerking met Ma.ak020
(de definitieve indeling wordt gedaan door Ma.ak020)

- Bewoner Steigereiland Noord
- Bewoner IJburg
- Jong RES
- Windalarm IJburg
- Ondernemer Vuurtoreneiland
- Volkstuinpark Nieuwe Levenskracht
- VVE Bruno Albert
- Duurzaam Dorp Diemen

Ned. Platform Burgerparticipatie en Overheidsbeleid

Greveling 8
9654 PT Annerveenschekanaal
[redacted]@npbo.nl
+31 6 [redacted]

Annerveenschekanaal, 8 november 2021

Aan: RES Amsterdam
Van: [redacted]
Onderwerp: Selectie deelnemers klankbordgroepen reflectiefase RES Wind – difinitief
Versie: versie 4.0, 8 november 2021

Inleiding

Voor de bezetting van de klankbordgroepen voor de uitvoering van de reflectiefase RES wind voor de gemeente Amsterdam is er een oproep gedaan aan belangengroepen om zich hiervoor aan te melden. Ondanks deze oproep gericht aan belangengroepen, hebben zich veel ongeorganiseerde burgers opgegeven. Het is daarom aan te bevelen om ook deze "ongeorganiseerde" burger te laten participeren. De gedefinieerde klankbordgroepen, de samenhang en de bij de klankbordgroep behorende functies staat opgetekend in bijlage 1 van deze notitie. Hierin staat tevens vermeld de opdracht aan het NPBO die geleid heeft tot deze notitie.

Uitgangspunten en criteria samenstelling Klankbordgroepen

Om te komen tot een goede afwegingen en daarbij de diverse facetten in perspectief te kunnen plaatsen zijn er uitgangspunten gehanteerd en daarna primaire en secundaire selectiecriteria. Dit is de volgorde van toepassen hiervan bij het tot stand komen van de selectie:

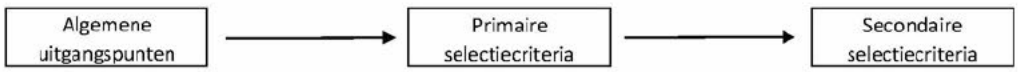

Vooraf dient aangegeven te worden dat de gehanteerde uitgangspunten en criteria als een richtlijn gezien moeten worden waarvan op basis van goede argumenten afgeweken kan worden. Hierbij is de belangrijkste afweging de inschatting van de toegevoegde waarde voor het proces en het functioneren van de klankbordgroep(en).

Algemene uitgangspunten

De volgende uitgangspunten zijn gehanteerd om te komen tot de selectie voor de invulling van de verschillende klankbordgroepen:

- Algemeen
  - Een persoon kan maximaal in één klankbordgroep zitting hebben
- Wijk/Lokaal klankbordgroep
  - De deelnemers moeten een aanwijsbare binding hebben met het betreffende gebied
    - Woon
    - Werk
    - Maatschappelijk
  - Gezien de aanmeldingen, moeten er voldoende "ongeorganiseerde" burgers in participeren

        - Deze groep is complementair met de vertegenwoordiging van wijk-groepen
        - Totaal burgers + wijk vertegenwoordiging binnen een KBG > 4 deelnemers
- Algemene Klankbordgroepen
    - De deelnemers moeten een aanwijsbare binding hebben met Amsterdam
        - Woon
        - Werk
        - Maatschappelijk
    - Deelname moet toegevoegde waarde hebben voor de klankbordgroep/onderwerp
        - Invulling belangenvertegenwoordiging
        - Speciale kennis/inbreng/belang

Het eerste uitgangspunt zal naar verwachting de meeste bezwaren gaan opwerpen: "maximaal deelname in één KBG". Hier ligt de volgende argumentatie aan ten grondslag:

- Het is de intentie om zoveel mogelijk inwoners en mensen met hun eigen intrinsieke toegevoegde waarde te laten deelnemen aan dit proces. Maximaal de gelegenheid hebben om deel te nemen geeft beste gevoel van eerlijkheid (voorbeeld mogelijke opmerking: waarom kan ik niet meedoen terwijl "hij" in wel 4 klankbordgroepen deelneemt).
- Elk persoon zal zijn eigen inbreng hebben. Zoveel mensen, zoveel meningen. Door zoveel mogelijk unieke deelnemers zal de diversiteit van de inbreng en reacties maximaliseren.
- Deelname aan meerder klankbordgroepen kan ertoe leiden dat de planning van de bijeenkomsten problemen kan gaan geven omdat deze dan niet op eenzelfde avond georganiseerd kunnen gaan worden.

Zoals al aangegeven, dit is een algemene richtlijn. Dit betekent dat deelname aan meerdere klankbordgroepen niet uitgesloten kan worden indien er duidelijk een groot belang is hiervoor.

Primaire en secondaire selectiecriteria

Bij de selectie van deelnemers aan een klankbordgroep/platform/forum o.i.d. zijn er meerdere mogelijkheden voor selectiecriteria. Gebruikelijk is dat dit selectiecriteria zijn die ervoor zorgen dat de deelnemende groep die door de selectie ontstaat een goede afspiegeling is van de bevolking (representatieve groep). Hiervoor zijn de volgende criteria de meest gebruikte:

- Verdeling op basis van gender
- Verdeling over leeftijdsgroepen
- Diversiteit in afkomst (allochtoon/autochtoon)
- Verdeling over opleidingsniveau
- Geografische verdeling over het gebied
- Diversiteit in achtergrond (beroep en nevenactiviteiten)

Voor dit proces van reflectiefase RES Wind, is het juist belangrijk om zo veel mogelijk belangenstromingen goed vertegenwoordigd te hebben en zijn bovengenoemde criteria eerder secondair. Bij het tot stand komen van de selectie is er dan ook eerst gekeken (primaire selectiecriteria) naar de diversiteit in belangenstromingen (zie inventarisatie tabel belangenstromingen op de volgende pagina) en bij voldoende keuze van deelnemers binnen een belangenstroming, zijn de meer traditionele criteria gehanteerd om daarbinnen te selecteren en de groep representatief te maken.

Opmerkingen bij de thematische klankbordgroepen

De thematische klankbordgroepen moeten de vragen over het betreffende thematische onderwerp inbrengen en bespreken, en de beantwoording daarvan beschikbaar maken voor de bewoners van Amsterdam. Voor elk thema wordt er ook een expert-team geformeerd die antwoord en toelichting zal geven op vragen die vanuit de betreffende klankbordgroep(en) komen en tot discussie en verschil van mening leidt. Omdat er een beroep kan worden gedaan op dit expert-team, behoeft dit specialisme niet in de klankbordgroep zelf aanwezig te zijn. Het kan wel nuttig zijn om enige kennis

ook in de klankbordgroep te hebben om niet met elke vraag en discussie het gesprek te laten stoppen en terug te moet naar het expertteam. In de selectie is getracht hier rekening mee te houden tot zover dit mogelijk was binnen de aanmeldingen.

Aantal deelnemers Klankbordgroepen
Om dialoog aan een tafel constructief te houden, is het zaak de groep niet uit te veel personen te laten bestaan. Als richtlijn is een groepsgrote (incl. begeleiding en ondersteuning) van maximaal 20 personen aan te raden. Dit betekent dat er ten aanzien van het aantal "gewone" deelnemers aan de klankbordgroep het advies is om dit tot maximaal 16 personen te beperken. Ook hier geldt natuurlijk dat met gegronde redenen er ruimte moet zijn om hiervan, zij het in beperkte mate, van af te wijken.

		Klankbordgroep							
		Algemeen			Wijk/Lokaal				
Belangenstroming	Afko	Gezondheid	Natuur	Stedelijk	Nieuw-West	Oost	Zuid-Oost	Noord	Opmerking
Burger (ongeorganiseerd)	bur	V	V	V	V	V	V	V	2 (min.) deelnemers per tafel
Buurgemeente	buu	X	O	X	V	V	V	V	
Energiecoöperatie	ene	V	V	V	V	V	V	V	2 deelnemers per tafel
Jongeren	jon	V	V	V	V	V	V	V	
Kritisch	kri	V	V	V	V	V	V	V	2 deelnemers per tafel
Natuur en Milieu Org.	nmo	V	V	V	O	O	O	O	
Natuur vereniging	nat	O	V	V	V	V	V	V	
Ondernemers	ond	X	X	V	V	V	V	V	Opkomend ondernemers A'dam
Politiek	pol	X	X	X	X	X	X	X	uitgesloten voor deelname
Recreatie vereniging	rec	V	O	V	V	V	V	V	
Volkstuinen	vlk	V	V	V	V	V	V	V	
VVE (woning eigenaar/huurders)	vve	X	X	V	V	V	V	V	
Wijk of buurt organisatie	wyk	V	V	V	V	V	V	V	2 (min.) deelnemers per tafel
Wetenschap (landelijk)	wet	X	X	X	X	X	X	X	geregeld via expertteams
Branche/Belang (landelijk)	lan	O	O	O	X	X	X	X	
(Wijkspecifiek)	spe	X	X	X	O	O	O	O	
Totaal		12-14	12-14	14-15	15-17	15-17	15-17	15-17	

Bovenstaande tafel geeft een overzicht van de belangenstromingen zoals meegenomen in de selectie van de deelnemers.

Inventarisatie belangenstromingen
Om te komen tot een evenwichtige samenstelling van de klankbordgroep op basis van de verschillende belangen hebben we een inventarisatie gemaakt van de belangenstromingen zoals deze te onderkennen en in beeld zijn. Uitgaande hiervan hebben wij bekeken hoe een bepaalde belangenstroom zich verhoudt tot de functie van de betreffende klankbordgroep. Dit alles met als doel om een zo compleet en passend mogelijke klankbordgroep samen te stellen en tevens te kunnen onderkennen dat bij een klankbordgroep een bepaald belang niet aan tafel

vertegenwoordigd is. Ook hebben is er bekeken of een vertegenwoordiging van een bepaalde belangenstroming dusdanig prominent en van belang is, dat hiervoor een bredere vertegenwoordiging gerechtvaardigd is (kritisch, energiecoöperatie). Op deze manier hebben we een inventarisatie gekregen van de meest wenselijk bezetting van de klankbordgroep. Dit is een utopische benadering waarnaar gestreefd gaat worden bij de selectie van deelnemers vanuit de aanmeldingen.

Een bijzondere situatie is de combinatie ongeorganiseerde burgers en de wijk-organisaties. Deze twee belangengroep vertegenwoordigingen zijn complementair. De deelname aan de KBG van deze twee groepen kan dan ook samen bekeken worden. Het is aan te bevelen om vanuit elke groep tenminste twee deelnemers te hebben en vervolgens te streven naar een gezamenlijke deelname van tenminste 5 personen per KBG.

Onderaan deze tabel is te zien hoeveel deelnemers er zullen deelnemen indien alle gewenste posities worden ingevuld en indien ook de optionele posities worden ingevuld. Met 16 deelnemers per KBG kan dus een goede verdeling/samenstelling van belangen voor elke klankbordgroep bereikt worden. Het is afhankelijk van de aanmeldingen of deze mix ook te realiseren is voor elke klankbordgroep. In totaal zijn er met deze aanpak maximaal 112 plaatsen (7 x 16) te verdelen onder de aanmelders.

Selectie en selectieproces
De uiteindelijke selectie staat vermeld in bijlage 2.

In totaal hebben 131 unieke personen zich initieel opgegeven voor de klankbordgroepen. Daarnaast hebben nog enkele deelnemers zich daarna nog opgegeven. Dit brengt het totaal op 133. Uitgaande van maximale deelname aan één klankbordgroep per deelnemers, zouden er theoretisch 85% van de aanmelders “geplaatst” kunnen worden. Omdat zowel de belangenvertegenwoordiging als de wijk/stad/thema vertegenwoordiging niet gelijk loopt met het aantal plaatsen, zal dit percentage duidelijk lager liggen al hebben we er in de selectie naar gestreefd om zoveel mogelijk mensen te laten deelnemen.
Op basis van de uitgangspunten en selectiecriteria is de complete lijst met aanmeldingen doorlopen en is per aanmelder geïnventariseerd welk belang (of belangen) hij vertegenwoordigt en voor welke klankbordgroepen deze persoon zich heeft aangemeld. Omdat iemand zich voor meerder klankbordgroepen kan opgeven, is het aantal aanmeldingen (combinatie persoon-klankbordgroep): 221.

Na deze inventarisatie van de aanmelders is er getracht een zo compleet en divers mogelijke toekenning te doen van elke aanmelder naar een klankbordgroep. Vervolgens is per klankbordgroep bekeken wie er in ieder geval zitting zou moeten nemen om een bepaald belang in te vullen. Indien iemand voor een bepaalde klankbordgroep is afgevallen is bekeken of hij via een andere keuze van hem nog in aanmerking komt voor een andere klankbordgroep. Uiteindelijk is de totale compilatie van deelname aan de klankbordgroepen vanuit verschillende perspectieven beschouwd om te optimaliseren.

Als laatste slag is gekeken hoe de bezetting met KBG uit is gekomen. Indien er nog “ruimte” was binnen een KBG en er nog niet toegekende aanmeldingen zijn, zijn alsnog daarvoor mensen geselecteerd. Hierbij is gekeken naar de beschikbaarheid en de balans binnen de KBG.

Aanvullende opmerkingen ten aanzien van invulling klankbordgroepen
Ontbreken van gewenste deelname van organisaties (onvoldoende capaciteit)

Er hebben zich ook organisaties met minder mensen aangemeld voor deelname aan klankbordgroepen dan volgens de inventarisatie wenselijk zou zijn. Niet altijd zijn hiermee dus alle KBG's te bedienen. Dit komt vaak ook omdat vanuit een organisatie mensen zich voor meer KBG's tegelijk hebben opgegeven. Wegens het uitgangspunt van maximale deelname van een persoon aan één KBG zijn er dan onvoldoende deelnemers vanuit die organisatie. Het lijkt verstandig om deze organisaties te vragen om extra personen aan te melden om deze positie in te vullen. Dit dan in de situatie dat het belang al niet door een andere aanmelding is ingevuld.

Wisselen van deelname KBG's
Sommige organisaties hebben met meerdere mensen zich voor meerdere KBG's op gegeven. Hierbij is vaak ook per persoon voor meerdere KBG's aangemeld. Op basis van de beschikbare informatie is getracht de juiste persoon in de juiste KBG te plaatsen. De betreffende organisatie kan daar echter een andere mening over hebben. In dat geval lijkt het geen probleem dat er voor de start van de KBG's er gewisseld wordt met personen die deelnemen aan de KBG's. Dit wel binnen de toegewezen deelnameplaatsen voor die organisatie.

Nagekomen deelname
Het is aan te bevelen om tot maximaal de eerste bijeenkomst van een klankbordgroep nieuwe aanmeldingen te honoreren (indien er nog plaats is). Het is zeker *niet* aan te bevelen (juist te ontraden) om na de eerste bijeenkomst nog nieuwe leden toe te laten (ook al is het een belang dat nog niet vertegenwoordigd was) **tenzij** de toegevoegde waarde voor de balans en het proces van de KBG overduidelijk is. Dit moet voorkomen dat een KBG bij elke bijeenkomst een groot deel van de discussie in de vorige bijeenkomst opnieuw moet voeren van wegen de nieuwe deelnemers.

Bijzondere positie KBG Oost
In afwijking op de andere deelgebieden heeft Amsterdam-Oost een zg. Ma.akBank - Oost. Deze samenwerking vanuit het Amsterdams maatschappelijk akkoord (ma.ak020) kan bogen op een breed netwerk aan maatschappelijke deelname. Ma.akbank – Oost heeft de intentie dit proces aan te grijpen om ook na de periode van de Reflectiefase en de klankbordgroepen de dialoog verder voort te zetten als een eigen deelgebied proces. De Klankbordgroep voor Oost zal dan ook in samenspraak met de ma.akbank organisatie tot stand komen waarbij aanpak van de vertegenwoordigde belangen verrijkt zal worden met deelname vanuit de maatschappelijke samenwerking. Dit kan tot gevolg hebben dat de omvang van deze klankbordgroep groter zal zijn dan de beoogde 16 deelname plaatsen. De selectie zoals in dit document beschreven moet borgen dat ten minste de aanmelders voor het Klankbordgroep Oost niet anders (met minder kans op deelname) behandeld worden. De ma.akbank toevoeging moet een uitbreiding geven met als doel de KBG te verrijken.

Opzet klankbordgroep bijeenkomsten, ondersteuning
Voor de meest essentiële belangen die te maken hebben met feedback van en naar achterbannen, is er per klankbordgroep voor de deelname voorzien van een dubbele bezetting (Kritisch, Energiecoöperatie, Burgers/Wijk). Er kan echter wel een sterke behoefte ontstaan vanuit de andere belangen aan tafel voor ondersteuning of backup. In dat geval is het te overwegen om een tweede ring van toehoorders tijdens de bijeenkomsten in te richten. Dit betekent dat deze extra mensen wel meeluisteren, maar niet mee doen. Dit vergt echter wel een sterke/strakke leiding van de vergadering maar het vergoot de deelname en betrokkenheid met de KBG en het biedt zelfs mogelijkheden voor uitwisseling tussen KBG-deelnemers van organisaties (dit moet dus hiervoor dan wel opengesteld worden).

Opmerkingen bij de uitkomst

Over het algemeen zijn er bepaalde belangengroepen niet altijd (goed) vertegenwoordigd in de klankbordgroepen. Een voorbeeld hiervan is de groep "jongeren", maar ook andere groepen zijn niet overal vertegenwoordigd waar het eigenlijk wel gewenst is. Dit komt dat er onvoldoende aanmelding is vanuit die belangengroep voor een bepaalde klankbordgroep. Het is aan te bevelen om hier nog extra inspanning voor te doen om dit alsnog goed ingevuld te krijgen.

De algemene klankbordgroepen zijn goed gevuld waarbij de spreiding over de belangenstromingen niet ver afligt van de gewenste samenstelling. Deze Klankbordgroepen zijn hiermee wel "klaar". Dit geldt ook voor de klankbordgroepen van Zuid-Oost en Noord. Er is altijd zo veel mogelijk ook rekening gehouden met de secondaire selectiecriteria (leeftijd en geslacht). De klankbordgroep van Oost heeft nog ruimte terwijl alle aanmeldingen voor Oost zijn toegekend. Aangezien ma.akbank voor deze klankbordgroep nog een lijst heeft met gegadigden, kan deze verder door hun aangevuld worden. De klankbordgroep van Nieuw-West is erg klein. Alle aanmeldingen voor deze klankbordgroep zijn gehonoreerd maar dan zijn er nog maar 9 deelnemers. Het is aan te bevelen om voor Nieuw-West nog een extra inspanning te doen om meer deelnemers te werven.

Over het algemeen geldt dat goed gekeken moet worden naar de nog niet ingevulde belangen binnen een klankbordgroep indien deze wel als gewenst is vastgelegd. In dat geval zou hiervoor extra inspanning kunnen worden gedaan om dit alsnog in te vullen.

Hieronder een overzicht van de bezetting/toekenning van de aanmeldingen:

	Klankbordgroepen								
	Gez	Nat	Ste	NW	Oost	Z-O	Noord	#	afvallers
bur	2	4	2	2	2	3	2	**17**	10
buu	0	1	1	1	0	1	1	**5**	3
ene	2	1	2	0	0	0	2	**7**	0
jon	0	0	1	0	1	0	0	**2**	0
kri	2	2	2	0	1	2	3	**12**	3
lan	0	1	0	0	0	0	0	**1**	1
nat	2	4	2	1	0	1	1	**11**	5
nmo	1	0	1	0	0	0	0	**2**	0
ond	3	0	0	2	1	0	1	**7**	0
pol	0	0	0	0	0	0	0	**0**	3
rec	1	0	1	0	0	0	1	**3**	0
spe	0	0	0	0	0	0	0	**0**	0
vlk	1	1	1	1	1	2	1	**8**	2
vve	1	0	1	2	1	1	0	**6**	4
wet	0	0	0	0	0	0	0	**0**	0
wyk	1	1	2	0	1	5	5	**15**	6
Totaal	**16**	**15**	**16**	**9**	**8**	**15**	**17**	**96**	**37**

Verloop klankbordgroepen

Zoals aangegeven zijn niet alle belangen even goed vertegenwoordigd in de KBG's. Wel zijn vijf van de zeven KBG's al voldoende "gevuld". De ontbrekende deelname alsnog invullen zou betekenen dat de KBG "te groot" zou worden (doelstelling was 16 deelnemers). Ervaring leert dat er rekening moet worden gehouden met het afvallen van deelnemers (zowel initiële deelname als later afhaken). Dat kan wel oplopen tot 25% van de bezetting. Enige "overbezetting" zal dan ook niet vaak tot problemen leiden.

Bijlage 1: Opdrachtomschrijving NPBO selectie reflectiefase

14 oktober 2021

Opdrachtomschrijving NPBO Reflectiefase RES Wind Amsterdam
Van: [redacted] & [redacted] gemeente Amsterdam, team RES
Aan: [redacted] Nederlands Platform Burgerparticipatie Overheidsbeleid

Aanleiding
Op 27 mei jl. heeft de gemeenteraad ingestemd met de Regionale Energiestrategie 1.0 Noord-Holland Zuid (RES 1.0 NHZ).. Het besluit van de gemeenteraad over de zoekgebieden voor windenergie in de RES 1.0 heeft geleid tot veel vragen en zorgen over de mogelijke gevolgen van de komst van nieuwe windmolens in Amsterdam. De reflectiefase is opgezet om nog een keer iedere belanghebbende de gelegenheid te geven om zorgen en behoeften te uiten. Door mee te doen, dragen deelnemers bij aan informatie voor de gemeenteraad. Hiermee kan de raad later een weloverwogen keuze maken over de mogelijke locaties voor windmolens in Amsterdam.
Daarvoor nodigen wij deskundigen en leden van belangen organisaties uit voor klankbordgroepen . Daarnaast worden betrokken bewoners gevraagd deel te nemen aan activiteiten.
De zorgen en behoeften worden geïnventariseerd, vastgelegd en beschikbaar gemaakt voor de gemeenteraad.

Op basis van input van eerdere bijeenkomsten met belanghebbenden in mei en juni 2021 zijn activiteiten voor de reflectiefase bepaald. Het gaat om een Participatieve Waardenevaluatie (PWE), een onderzoek naar de directe leefomgeving in de zoekgebieden ('context mapping') en thematische verkenningen op de onderwerpen gezondheid en natuur en ruimtelijke kwaliteit. Tot slot vindt tijdens de reflectiefase een evaluatie plaats van het participatieproces tot nu toe. Binnenkort worden Amsterdammers, inwoners van buurgemeenten en andere belanghebbenden uitgenodigd om aan de verschillende activiteiten deel te nemen, zowel fysiek[1] als digitaal. Belangstellenden kunnen zich aanmelden via een formulier op de gemeentelijke website. Iedereen mag zijn interesse tonen.

Vraagstelling aan NPBO
Wij vragen NPBO om een onderbouwd advies uit te brengen over de selectie van deelnemende partijen in 1 stedelijke klankbordgroep, 4 lokale klankbordgroepen, en 2 thematische klankbordgroepen (zie toelichting hierna).
Meer specifiek vragen we om uit de aanmeldingen een selectie met onderbouwing voor te stellen welke partijen in deze klankbordgroepen zitting zouden moeten nemen zodat een evenwichtige verdeling van de stromingen of perspectieven t.a.v. wind op land in Amsterdam vertegenwoordigd is. Daarnaast vragen we rekening te houden met overige criteria hieronder genoemd.
NB: In stadsdeel Oost heeft zich naar aanleiding van de discussie over windenergie een MA.akbank geformeerd. Aan NPBO wordt gevraagd om met in achtneming van de MA.akbank een advies te geven over de samenstelling van deze MA.akbank als vervanger van de lokale klankbordgroep Oost. U ontvangt hiervoor tegelijk met de inschrijvingen de lijst van mogelijke deelnemers en het proces van Ma.ako20.

Toelichting Klankbordgroepen
De verschillende onderdelen van de reflectiefase worden van input voorzien door vijf algemene klankbordgroepen en 2 thematische klankbordgroepen. Deze groepen staan niet in hiërarchische verhouding tot elkaar, maar worden zo vormgegeven dat zoveel mogelijk betrokken organisaties op de juiste plek hun input kunnen geven. Van deelnemers aan klankbordgroepen en begeleidingsgroepen wordt commitment gevraagd op de te verwachten tijdsbesteding. De deelnemers aan de klankbordgroepen zijn zelf verantwoordelijk voor de organisatie van/communicatie naar hun achterban.

[1] Indien de Corona maatregelen dit toelaten.

- **Eén Stedelijke klankbordgroep**

In de stedelijke klankbordgroep zitten vertegenwoordigers van organisaties die op stedelijk niveau betrokken zijn. Dat kunnen ook organisaties zijn die geen relatie hebben met de zoekgebieden in Amsterdam zelf. Denk aan een ondernemersvereniging voor heel Amsterdam of aan groepen die zich zorgen maken over het klimaat of die juist zorgen hebben bij de komst van windmolens.
De stedelijke groep komt circa vijf keer bij elkaar en start medio november.

De keuze voor windmolens in de stad raakt niet alleen bewoners die nabij een locatie wonen. Het is onderdeel van alle maatregelen die de gemeente Amsterdam neemt voor een bijdrage aan de energietransitie. Voor alle Amsterdammers is het relevant om mee te denken over hoe en waar de windmolens passen binnen Amsterdam. Een stedelijke klankbordgroep biedt de ruimte om namens alle Amsterdammers mee te denken. De groep geeft feedback tijdens de reflectiefase, zij geeft input voor o.a. het afwegingskader en de richtlijnen voor samenwerking en sturing.

- **Vier Lokale klankbordgroepen**

Informatie uit de lokale omgeving rond de zoekgebieden is onmisbaar. Het is belangrijk dat een zo breed mogelijke vertegenwoordiging uit de wijken en buurten gelegen in zoekgebieden, mee denkt.
Per stadsdeel waarin een zoekgebied ligt, wordt een lokale klankbordgroep samengesteld (Nieuw-West, Noord, Oost, Zuidoost). Hier worden kwesties besproken die direct te maken hebben met het betreffende zoekgebied en de leefomgeving van de bewoners in en om de zoekgebieden. Denk aan vragen: Wat speelt er in dit zoekgebied, worden de bewoners en groepen gehoord en feedback op de resultaten van het onderzoek over de leefomgeving.

In de lokale klankbordgroepen zitten vertegenwoordigers van lokale organisaties zoals bijvoorbeeld bewonersverenigingen, lokale natuurorganisaties of volkstuinverenigingen, maar denk ook aan huurdersverenigingen of VVE's. Ook organisaties uit buurgemeenten die grenzen aan de Amsterdamse zoekgebieden kunnen aansluiten.

Stadsdeel Oost
In Stadsdeel Oost wordt voor de lokale klankbordgroep samengewerkt met Ma.ako20. In het Maatschappelijk Akkoord Amsterdam (Ma.ako20) hebben actieve Amsterdammers en het gemeentebestuur afspraken gemaakt hoe zij samen werken aan een inclusieve, gezonde, eerlijke en initiatiefrijke stad. Kijk hier voor meer informatie https://ma.ako20.nl .

De lokale klankbordgroepen komen circa drie keer bij elkaar en starten eind november.

- **Twee thematische klankbordgroepen: gezondheid en natuur**

Bewoners hebben veel vragen gesteld en zorgen geuit over de onderwerpen: gezondheid en natuur. In de reflectiefase geven we daarom meer aandacht aan deze thema's.
We vragen experts om op deze verschillende thema's te adviseren welke onderzoeken nodig zijn om een objectieve analyse te kunnen maken van de effecten van windmolens. Hierover wordt een advies opgesteld. De onderzoeken worden pas uitgevoerd tijdens de vervolgfase wanneer locaties van windmolens bekend zijn.

De expertgroepen gezondheid en natuur worden begeleid door een (thematische) klankbordgroep. Vertegenwoordigers van belangengroepen kunnen deelnemen aan een klankbordgroep en input geven op de thema's gezondheid en natuur. De klankbordgroepen kunnen inhoudelijke onderwerpen aandragen en vragen stellen. De expertgroep geeft antwoord op de vragen en stelt een advies op.

Deze groepen komen ongeveer drie keer bij elkaar en starten medio november.

Criteria Amsterdam voor de selectie van deelnemers

- De bijeenkomsten van de klankbordgroepen worden voorgezeten door een onafhankelijk voorzitter,
- Een klankbordgroep heeft maximaal 15 deelnemers, exclusief de voorzitter en organisatie.
- Deelnemers worden geselecteerd op basis van hun perspectief op windturbines (bijv economisch perspectief; persoonlijke leefomgeving) en niet op basis van ervoor of ertegen.
- De verschillende perspectieven zijn evenwichtig vertegenwoordigd;
- Er is een zo breed mogelijk palet aan perspectieven vertegenwoordigd.
- De klankbordgroepen worden samengesteld uit vertegenwoordigers van belangengroepen. Individuen wordt de mogelijkheid geboden om via de PWE en onderzoek naar de leefomgeving input te geven tijdens de reflectiefase.
- *Voor de stedelijke klankbordgroep*: Deelnemers zijn woon/werkzaam in Amsterdam, of Amsterdam valt in het werkgebied van de organisatie.
- *Voor de lokale klankbordgroepen*: Deelnemers komen uit- of aangrenzend aan zoekgebieden van de gemeente Amsterdam voor windenergie en kunnen ook uit buurgemeenten komen.
- Organisaties die zowel stedelijk als lokaal georganiseerd zijn kunnen deelnemen in de stedelijke klankbordgroep (met stedelijke blik) en in de betreffende lokale klankbordgroep (met lokale blik).
- Amsterdam heeft tot nu toe op basis van het proces van de RES 1.0 onderstaande organisaties of perspectieven geïdentificeerd en hecht er waarde aan dat deze perspectieven in de klankbordgroepen vertegenwoordigd zijn:
    - Economisch perspectief / ondernemers perspectief, bijv. door MKB Amsterdam,
    - Perspectief van Jongeren, bijv. via JongRES,
    - Mensen die zich geuit hebben met zorgen, bijv. door Windalarm,
    - Groep van artsen die zich bezorgd geuit hebben over gezondheid,
    - Milieuorganisaties, bijv. Natuur en milieu federatie Noord-Holland,
    - Perspectief Amsterdamse Energiecoöperaties, bijv. Amsterdam Wind,
    - Perspectief van bewoners die niet zelf direct geraakt worden door een zoekgebied,
    - Naast woningeigenaren ook het perspectief van huurders door !Woon of huurdersverenigingen of andere organisaties,
    - Perspectief van volkstuingebruikers en groengebieden,
    - Naast Amsterdamse belangenorganisaties ook organisaties uit buurgemeenten,
- Daarnaast spelen perspectieven als verscheidenheid in deelnemers ook een rol, zoals man-vrouw/ jong – oud. Deze criteria moeten waarborgen dat de klankbord- en begeleidingsgroepen goed functioneren en het specifieke perspectief weerspiegelen.

Planning

Het formulier voor deelname aan klankbordgroepen en begeleidingsgroepen wordt op 14 of 15 oktober aangekondigd en online gezet. Belanghebbenden krijgen dan tot en met 26 oktober de tijd om zich aan te melden.
Vanaf 27 oktober vindt dan de selectie plaats. In het overleg van 7 september is besproken dat dit in 3 á 4 dagen tot een advies moet kunnen leiden.
Het concept advies wordt in eerste instantie met de gemeente Amsterdam besproken, o.a. om te toetsen of dit aan de gewenste criteria voldoet.
Tijdens de eerste bijeenkomst van de klankbordgroep wordt kort toegelicht hoe het definitieve advies tot stand is gekomen.

Overige afspraken en voorwaarden

- NPBO geeft een onafhankelijk en neutraal advies, zonder daarin meningen van de eigen netwerkorganisatie of derden te betrekken.
- NPBO adviseert alleen over de selectie van deelnemers aan de klankbordgroepen.
- NPBO draagt als onafhankelijke organisatie zelf zorg voor de financiering van de benodigde capaciteit.

Bijlage 2: Selectie deelnemers per Klankbordgroep

				Opgegeven voor							Geselecteerd voor							
Referentier	geslacht	leeftijd	belang	Gezondheid	Natuur	Stedelijk	Nieuw-west	Oost	Zuidoost	Noord	Gezondheid	Natuur	Stedelijk	Nieuw-West	Oost	Zuidoost	Noord	Afvallers
	Mevrouw	65 jaar en ouder	nat	nat					nat		nat							
	Mevrouw	35 - 49 jaar	ond	ond		ond					ond							
	Meneer	35 - 49 jaar	bur						bur							bur		
	Mevrouw	< 35 jaar	bur			bur				bur							bur	
	Mevrouw	50 - 64 jaar	vlk		vlk	vlk			vlk							vlk		
	Meneer	< 35 jaar	jon			jon							jon					
	Meneer	50 - 64 jaar	bur		bur							bur						
	Meneer	50 - 64 jaar	wyk							wyk							wyk	
	Meneer	35 - 49 jaar	wyk			wyk				wyk			wyk					
	Meneer	50 - 64 jaar	wyk							wyk							wyk	
	Meneer	< 35 jaar	bur			bur							bur					
	Mevrouw	50 - 64 jaar	wyk		wyk			wyk				wyk						
	Meneer	50 - 64 jaar	bur					bur		bur								bur
	Meneer	35 - 49 jaar	nat							nat								nat
	Meneer	65 jaar en ouder	lan	lan		lan												lan
	Mevrouw	65 jaar en ouder	wyk							wyk								wyk
	Meneer	35 - 49 jaar	kri	kri														kri
	Mevrouw	50 - 64 jaar	vlk							vlk								vlk
	Mevrouw	50 - 64 jaar	kri		kri	kri				kri		kri						
	Mevrouw	65 jaar en ouder	rec	rec	rec					rec	rec							
	Meneer	65 jaar en ouder	vve	vve	vve	vve	vve							vve				
	Mevrouw	35 - 49 jaar	ond	ond		ond					ond							
	Meneer	65 jaar en ouder	wyk						wyk									wyk
	Mevrouw	35 - 49 jaar	bur						bur									bur
	Meneer	65 jaar en ouder	ene		ene					ene							ene	
	Mevrouw	50 - 64 jaar	wyk							wyk								wyk
	Mevrouw	65 jaar en ouder	buu				buu							buu				
	Mevrouw	65 jaar en ouder	wyk	wyk					wyk									wyk
	Meneer	35 - 49 jaar	pol							pol								pol
	Mevrouw	65 jaar en ouder	vve	vve	vve				vve							vve		
	Meneer	50 - 64 jaar	wyk						wyk							wyk		
	Mevrouw	50 - 64 jaar	vlk	vlk						vlk								vlk
	Mevrouw	50 - 64 jaar	vlk	vlk	vlk						vlk							
	Meneer	50 - 64 jaar	bur						bur									bur
	Mevrouw	50 - 64 jaar	nat		nat							nat						
	Mevrouw	50 - 64 jaar	ond							ond							ond	
	Meneer	65 jaar en ouder	nat			nat							nat					
	Meneer	35 - 49 jaar	ene			ene											ene	
	Meneer	35 - 49 jaar	bur							bur								bur
	Meneer	50 - 64 jaar	wyk	wyk		wyk					wyk							
	Mevrouw	50 - 64 jaar	nat	nat	nat		nat							nat				
	Meneer	35 - 49 jaar	kri							kri								kri
	Meneer	35 - 49 jaar	kri			kri							kri					
	Mevrouw	35 - 49 jaar	pol	pol						pol								pol
	Mevrouw	50 - 64 jaar	nat		nat					nat		nat						
	Meneer	50 - 64 jaar	nat		nat					nat		nat						
	Mevrouw	50 - 64 jaar	wyk						wyk							wyk		
	Meneer	65 jaar en ouder	nat		nat	nat			nat							nat		
	Meneer	< 35 jaar	buu	buu	buu	buu				buu			buu					
	Meneer	35 - 49 jaar	ond					ond							ond			
	Meneer	50 - 64 jaar	wyk			wyk				wyk							wyk	
	Mevrouw	35 - 49 jaar	ene	ene					ene		ene							
	Mevrouw	65 jaar en ouder	buu	buu	buu		buu				ond							
	Meneer	65 jaar en ouder	bur		bur	bur			bur			bur						
	Meneer	65 jaar en ouder	vve	vve		vve		vve			vve							
	Meneer	65 jaar en ouder	bur						bur									bur
	Meneer	35 - 49 jaar	bur	bur							bur							
	Meneer	65 jaar en ouder	ond				ond							ond				
	Meneer	35 - 49 jaar	ene	ene	ene	ene					ene							
	Meneer	35 - 49 jaar	ond				ond							ond				
	Meneer	35 - 49 jaar	kri					kri							kri			
	Mevrouw	50 - 64 jaar	wyk						wyk							wyk		
	Meneer	65 jaar en ouder	nat		nat							nat						
	Meneer	35 - 49 jaar	nmo	nmo	nmo	nmo							nmo					
	Meneer	65 jaar en ouder	wyk							wyk							wyk	
	Mevrouw	50 - 64 jaar	vlk			vlk							vlk					
	Meneer	50 - 64 jaar	bur						bur							bur		
	Meneer	65 jaar en ouder	wyk			wyk			wyk				wyk					

Referentie	geslacht	leeftijd	belang	Opgegeven voor: Gezondheid	Natuur	Stedelijk	Nieuw-west	Oost	Zuidoost	Noord	Geselecteerd voor: Gezondheid	Natuur	Stedelijk	Nieuw-West	Oost	Zuidoost	Noord	Afvallers
[redacted]	Mevrouw	50 - 64 jaar	pol			pol		pol										pol
	Meneer	50 - 64 jaar	rec			**rec**		rec					rec					
	Mevrouw	35 - 49 jaar	bur							bur								bur
	Mevrouw	50 - 64 jaar	buu						**buu**							buu		
	Mevrouw	35 - 49 jaar	nat		nat					**nat**							nat	
	Meneer	50 - 64 jaar	bur						bur									bur
	Mevrouw	50 - 64 jaar	vlk		**vlk**					vlk		vlk						
	Meneer	50 - 64 jaar	buu			buu												buu
	Mevrouw	50 - 64 jaar	ene			**ene**			ene	ene			ene					
	Mevrouw	65 jaar en ouder	nat						nat									nat
	Mevrouw	50 - 64 jaar	wyk							wyk								wyk
	Meneer	50 - 64 jaar	bur							bur								bur
	Mevrouw	50 - 64 jaar	vlk			vlk bur				**vlk bur**							vlk	
	Meneer	50 - 64 jaar	nat						nat									nat
	Meneer	50 - 64 jaar	buu							**buu**							buu	
	Meneer	< 35 jaar	bur							**bur**							bur	
	Meneer	35 - 49 jaar	bur							bur								bur
	Anders	50 - 64 jaar	nat			**nat**							nat					
	Mevrouw	50 - 64 jaar	vve			vve								vve				
	Meneer	35 - 49 jaar	nat							nat								nat
	Mevrouw	65 jaar en ouder	ene					ene					ene					
	Meneer	50 - 64 jaar	bur	bur	**bur**	bur			bur			bur						
	Meneer	65 jaar en ouder	kri							**kri**							kri	
	Meneer	50 - 64 jaar	bur				**bur**							bur				
	Meneer	65 jaar en ouder	vve					vve										vve
	Meneer	65 jaar en ouder	bur			**bur**				bur			bur					
	Meneer	50 - 64 jaar	vve	vve		**vve**	vve	vve					vve					
	Mevrouw	35 - 49 jaar	kri	**kri**							kri							
	Mevrouw	35 - 49 jaar	nat		nat													nat
	Meneer	50 - 64 jaar	wyk	wyk	wyk			**wyk**							wyk			
	Meneer	65 jaar en ouder	wyk							**wyk**							wyk	
	Meneer	50 - 64 jaar	bur	**bur**							bur							
	Mevrouw	50 - 64 jaar	nat	**nat**	nat						nat							
	Meneer	65 jaar en ouder	kri						**kri**							kri		
	Meneer	50 - 64 jaar	kri			**kri**		kri					kri					
	Mevrouw	50 - 64 jaar	ene	ene	**ene**							ene						
	Meneer	35 - 49 jaar	kri	**kri**						kri	kri							
	Meneer	50 - 64 jaar	kri							**kri**							kri	
	Meneer	65 jaar en ouder	wyk						wyk									wyk
	Meneer	65 jaar en ouder	buu	buu	**buu**				buu			buu						
	Meneer	65 jaar en ouder	rec							**rec**							rec	
	Meneer	50 - 64 jaar	kri						**kri**							kri		
	Meneer	50 - 64 jaar	vve							vve								vve
	Meneer	65 jaar en ouder	wyk						**wyk**							wyk		
	Meneer	35 - 49 jaar	buu	buu					buu									buu
	Mevrouw	50 - 64 jaar	vlk						**vlk**							vlk		
	Mevrouw	35 - 49 jaar	bur	bur	bur	bur	**bur**							bur				
	Meneer	35 - 49 jaar	bur					**bur**							bur			
	Mevrouw	50 - 64 jaar	bur						**bur**							bur		
	Mevrouw	50 - 64 jaar	buu	buu														buu
	Meneer	35 - 49 jaar	kri	kri		kri				**kri**							kri	
	Mevrouw	35 - 49 jaar	kri							kri								kri
	Meneer	50 - 64 jaar	bur							bur								bur
	Mevrouw	35 - 49 jaar	wyk						**wyk**							wyk		
	Mevrouw	65 jaar en ouder	vlk	vlk	vlk	vlk		**vlk**							vlk			
	Mevrouw	35 - 49 jaar	vve							vve								vve
	Meneer	50 - 64 jaar	vve					**vve**							vve			
	Mevrouw	35 - 49 jaar	nmo	**nmo**	nmo	nmo					nmo							
	Meneer	35 - 49 jaar	vve							vve								vve
	Mevrouw	50 - 64 jaar	bur	bur	**bur**					bur			bur					
	Mevrouw	50 - 64 jaar	kri		**kri**			kri					kri					
	Meneer	< 35 jaar	bur					**bur**							bur			
	Meneer	35 - 49 jaar	nmo		**lan**	lan							lan					
	Mevrouw	<35 jaar	jon					**jon**							jon			
	Mevrouw		vlk				**vlk**							vlk				

Cluster	Workshop	Datum	Begintijd	Eindtijd	Inschrijfdatum	Inschrijftijd	Naam	E-mail	Postcode	Aantal Inschrijvingen
Stadsdeel Zuidoost	Maandag 8 november bij Matchzo sport en activiteiten	8-nov-21	19:30	20:30	6-nov-21	15:32	[redacted]	[redacted]	1103 PV	1
Stadsdeel Zuidoost	Maandag 8 november bij Matchzo sport en activiteiten	8-nov-21	19:30	20:30	2-nov-21	16:50			1109bm	1
Stadsdeel Zuidoost	Maandag 8 november bij Matchzo sport en activiteiten	8-nov-21	19:30	20:30	30-okt-21	20:39			1109bn	1
Stadsdeel Zuidoost	Maandag 8 november bij Matchzo sport en activiteiten	8-nov-21	19:30	20:30	3-nov-21	12:14			1109AN	1
Stadsdeel Zuidoost	Maandag 8 november bij Matchzo sport en activiteiten	8-nov-21	19:30	20:30	6-nov-21	19:45			1106GP	1
Stadsdeel Zuidoost	Maandag 8 november bij Matchzo sport en activiteiten	8-nov-21	19:30	20:30	3-nov-21	9:51			1109 BA	1
Stadsdeel Zuidoost	Maandag 8 november bij Matchzo sport en activiteiten	8-nov-21	19:30	20:30	2-nov-21	16:40			1109AP	1
Stadsdeel Zuidoost	Maandag 8 november bij Matchzo sport en activiteiten	8-nov-21	19:30	20:30	3-nov-21	17:17			1111ZB	1
Stadsdeel Zuidoost	Maandag 8 november bij Matchzo sport en activiteiten	8-nov-21	19:30	20:30	29-okt-21	11:35			1109 be	1
Stadsdeel Zuidoost	Maandag 8 november bij Matchzo sport en activiteiten	8-nov-21	19:30	20:30	7-nov-21	20:51			1391HZ	1
Stadsdeel Zuidoost	Maandag 8 november bij Matchzo sport en activiteiten	8-nov-21	20:45	21:45	5-nov-21	20:04			1391 HW	1
Stadsdeel Zuidoost	Maandag 8 november bij Matchzo sport en activiteiten	8-nov-21	20:45	21:45	30-okt-21	14:50			1109BR	1
Stadsdeel Zuidoost	Maandag 8 november bij Matchzo sport en activiteiten	8-nov-21	20:45	21:45	30-okt-21	21:48			1109ah	1
	8 nov. Sessie _oost die niet doorgaat.				23-okt-21	19:42"Herman Berger				
Stadsdeel Zuidoost	Maandag 8 november bij Matchzo sport en activiteiten	8-nov-21	20:45	21:45	8-nov-21	11:06			1109ah	1
Stadsdeel Zuidoost	Maandag 8 november bij Matchzo sport en activiteiten	8-nov-21	19:30	20:30	8-nov-21	11:48				

datum	maandag 8 november 2021
omschrijving	ZUIDOOST LOCATION 3
adres	**Stammerlandweg 10, 1109 BR Amsterdam**
sessie + tijdstip	Sessie 1: 19:30 -20:30, Sessie 2: 20:45-21:45
[redacted] + students	[redacted] + 1x student
[redacted]	Ja
[redacted]	
[redacted]	
[redacted]	
[redacted]	
[redacted]	
[redacted]	Ja
[redacted]	
Stadsdeel	[redacted]
Buurgem.	
PH/WH	
Extra info	**QR code (Coronapas) + ID**
[redacted]	
[redacted]	
[redacted]	

Verslag Lokale Procesgroep Stadsdeel Noord
Datum: 27 oktober
Voorzitter: [redacted]

Agenda

1. Mededelingen
2. Update planning
3. Verspreiding flyers workshops Context mapping
4. Gebiedsmakelaars bij workshops Context mapping
5. Laatste versie werkboek Context mapping
6. Starten Lokale Klankbordgroepen – graag welkomswoord door stadsdeelbestuurder
7. Communicatie

Verslag:

1. Mededelingen
Geen.

2. Update Planning:
De update van de planning voor komende periode besproken is besproken. In week 44 starten we met de lokale workshop context mapping. Ook de locaties voor de workshops zijn nu definitief.

datum	omschrijving	locatie	adres	sessie + tijdstip
woensdag 3 november 2021	NOORD LOCATION 1:	HOGELANT SCHOOL	Duinluststraat 20, 1024 VK Amsterdam	Sessie 1: 19:30-20:30, Sessie 2: 20:45-21:45
woensdag 3 november 2021	NOORD LOCATION 3	Buurthuis Ransdorp	Dorpsweg Ransdorp 33, 1028 BK Amsterdam	Sessie 1: 19:30-20:30, Sessie 2: 20:45-21:45
woensdag 10 november 2021	NOORD LOCATION 4	NL Training Boven 't IJ	Buikslotermeerplein 161, 1025 ET Amsterdam	Sessie 1: 19:30-20:30, Sessie 2: 20:45-21:45
donderdag 11 november 2021	NOORD LOCATION 2:	Golfbaan Waterland	Buikslotermeerdijk 141, 1027 AC Amsterdam	Sessie 1: 19:30-20:30, Sessie 2: 20:45-21:45
vrijdag 12 november 2021	NOORD LOCATION 6	ASV de Dijk	Schellingwouderdijk 220, 1023 NL Amsterdam	Sessie 1: 19:30-20:30, Sessie 2: 20:45-21:45
maandag 15 november 2021	NOORD LOCATION 5	Zeilvereniging het Y	Durgerdammerdijk 116a, 1026 CG Durgerdam	Sessie 1: 19:30-20:30, Sessie 2: 20:45-21:45
dinsdag 16 november 2021	Noord Klankbordgroep	Locatie?	Locatie?	17:00-19:00

3. Verspreiding flyers workshops Context mapping

- [redacted] geeft aan dat de posters/flyers niet bij haar zijn bezorgd. Ze gaat hier nog achteraan. [redacted] geeft aan dat ze anders ook evt .nieuwe bestelling kan plaatsen.
- [redacted] geeft ook aan dat er is één straat waar SD huis aan huis gaat flyeren (Banenburg singel (gebied Oost Noord)??).
- [redacted] maakt een overzicht lijst voor ("gastheren + vrouwen") waar de flyers (zijn) komen te liggen definitief en zal die naar [redacted] en team RES/Wind mailen.
- [[redacted] zal (tzt) samen met [redacted] en [redacted] zorgen voor een duidelijk overzicht op welke plaatsen nou is geflyerd, evt. posters hangen etc. En hoe verder hierover is gecommuniceerd in SD Noord.]

- [redacted] geeft aan dat hij deze week nog flyers kan verspreiden/neerleggen op plekken in SD Noord. Heidi zal [redacted] mailen met contact/adresgegevens van de plekken.

4. Gebiedsmakelaars bij workshops Context mapping

[redacted] zal aan de gebiedsmakelaars vragen of zij bij de lokale workshops aanwezig kunnen en koppelt dat einde deze week uiterlijk vrijdag 29 oktober terug aan team RES/Wind.

5. Laatste versie werkboek Context mapping

Er zijn geen vragen of opmerkingen over de laatste versie.

6. Starten Lokale Klankbordgroepen – graag welkomswoord door stadsdeelbestuurder

Graag bespreken met Saskia Groenewoud of zij een korte aftrap kan/wil geven bij de start door een kort welkomstwoord. [Dit hoeft niet heel inhoudelijk en lang te zijn, maar gewoon een moment dat de PH beseft dat mensen in hun vrije tijd aandacht besteden aan dit thema en dat we samen met Amsterdammers en belanghebbenden invulling geven aan de reflectiefase.]
Graag dit verzoek bespreken met de PH. Team RES/Wind zal dit verzoek ook mailen naar de bestuursadviseurs en hun secretariaat en waar mogelijk inplannen.

7. Communicatie

Er is in dit overleg al veel gesproken over communicatie bij de eerdere agendapunten. Rob Smiers vraagt er nog zaken en/of vragen zijn die team RES/Wind moeten voor de start van de komende bijeenkomsten.

- [redacted] vraagt of er ook een minimum van aantal deelnemers is bij de workshops context mapping?
  [redacted] geeft aan dat deze ook bij hele lage opkomst (weinig aanmeldingen) gewoon zullen doorgaan.
- [redacted] vraagt wat als er nou juist te veel aanmeldingen zijn en/of als er een hoge opkomst is van personen die zich niet hebben aangemeld maar welke langs of mee komen naar de workshops. Wat als er teveel aanmeldingen zijn. Of wat en hoe bij qua sfeerbepaling bij kaping van de workshops door grote groep(en).
  [redacted] geeft aan dat we deze punten nog nader gaan bespreken in het kernteam reflectiefase en z.s.m. op terugkomen.
- [redacted] neemt nog contact op met buurgemeenten voor communicatie.

Rondvraag:

[redacted] informeert de groep kort nav een gesprek met WH en PH Saskia Groenewoud 27 okt. Nav het verzoek van Windalarm om een bestuurlijk overleg is afgesproken dat er toch een gesprek komt met vertegenwoordigers van betrokken windstreken van Windalarm Amsterdam. Eén gesprek met de WH en alle betrokken PH's (SD Noord, Oost, Nieuw-West en Zuidoost). [redacted] schat in dat dit gezien de agenda's ongeveer over een maand zal zijn. Team RES/Wind zal dit i.s.m. de secretariaten (laten) inplannen.

- [redacted] geeft aan dat Windalarm intussen ook een officiële klacht heeft ingediend bij de gemeente Amsterdam [en naar de Ombudsman is gestapt] omdat er (tot nu toe) geen gesprek was ingepland.

[redacted] zegt dat [redacted] kan doorgeven aan de klachtenafdeling [en/of Ombudsman dat een gesprek (naar verwachting) voor half/eind december zal worden ingepland door team RES/Wind in overleg met de secretariaten van de PH's + WH.

Cluster	Workshop	Datum	Begintijd	Eindtijd	Inschrijfdatum	Inschrijftijd	Naam	E-mail	Postcode	Aantal Inschrijvingen
Stadsdeel Zuidoost	Maandag 8 november bij Matchzo sport en activiteiten	8-nov-21	19:30	20:30	6-nov-21	15:32	[redacted]	[redacted]	1103 PV	1
Stadsdeel Zuidoost	Maandag 8 november bij Matchzo sport en activiteiten	8-nov-21	19:30	20:30	2-nov-21	16:50			1109bm	1
Stadsdeel Zuidoost	Maandag 8 november bij Matchzo sport en activiteiten	8-nov-21	19:30	20:30	30-okt-21	20:39			1109bn	1
Stadsdeel Zuidoost	Maandag 8 november bij Matchzo sport en activiteiten	8-nov-21	19:30	20:30	3-nov-21	12:14			1109AN	1
Stadsdeel Zuidoost	Maandag 8 november bij Matchzo sport en activiteiten	8-nov-21	19:30	20:30	6-nov-21	19:45			1106GP	1
Stadsdeel Zuidoost	Maandag 8 november bij Matchzo sport en activiteiten	8-nov-21	19:30	20:30	8-nov-21	11:17			1109BV	1
Stadsdeel Zuidoost	Maandag 8 november bij Matchzo sport en activiteiten	8-nov-21	19:30	20:30	3-nov-21	9:51			1109 BA	1
Stadsdeel Zuidoost	Maandag 8 november bij Matchzo sport en activiteiten	8-nov-21	19:30	20:30	2-nov-21	16:40			1109AP	1
Stadsdeel Zuidoost	Maandag 8 november bij Matchzo sport en activiteiten	8-nov-21	19:30	20:30	3-nov-21	17:17			1111ZB	1
Stadsdeel Zuidoost	Maandag 8 november bij Matchzo sport en activiteiten	8-nov-21	19:30	20:30	29-okt-21	11:35			1109 be	1
Stadsdeel Zuidoost	Maandag 8 november bij Matchzo sport en activiteiten	8-nov-21	19:30	20:30	7-nov-21	20:51			1391HZ	1
Stadsdeel Zuidoost	Maandag 8 november bij Matchzo sport en activiteiten	8-nov-21	19:30	20:30	8-nov-21	11:48			1109BV	1
Stadsdeel Zuidoost	Maandag 8 november bij Matchzo sport en activiteiten	8-nov-21	19:30	20:30	8-nov-21	17:23			1109CB	1
Stadsdeel Zuidoost	Maandag 8 november bij Matchzo sport en activiteiten	8-nov-21	19:30	20:30	8-nov-21	11:44			1109 AG	1
Stadsdeel Zuidoost	Maandag 8 november bij Matchzo sport en activiteiten	8-nov-21	19:30	20:30	8-nov-21	17:23			1109CB	1
Stadsdeel Zuidoost	Maandag 8 november bij Matchzo sport en activiteiten	8-nov-21	19:30	20:30	8-nov-21	11:44			1109 AG	1
Stadsdeel Zuidoost	Maandag 8 november bij Matchzo sport en activiteiten	8-nov-21	20:45	21:45	5-nov-21	20:04			1391 HW	1
Stadsdeel Zuidoost	Maandag 8 november bij Matchzo sport en activiteiten	8-nov-21	20:45	21:45	30-okt-21	14:50			1109BR	1
Stadsdeel Zuidoost	Maandag 8 november bij Matchzo sport en activiteiten	8-nov-21	20:45	21:45	8-nov-21	11:06			1109ah	1
Stadsdeel Zuidoost	Maandag 8 november bij Matchzo sport en activiteiten	8-nov-21	20:45	21:45	30-okt-21	21:48			1109ah	1
Stadsdeel Zuidoost	Maandag 8 november bij Matchzo sport en activiteiten	8-nov-21	20:45	21:45	8-nov-21	11:44			1109 AG	1
Stadsdeel Zuidoost	Maandag 8 november bij Matchzo sport en activiteiten	8-nov-21	20:45	21:45	8-nov-21	19:30				

Cluster	Workshop	Datum	Begintijd	Eindtijd	Naam
Stadsdeel Zuidoost	Maandag 8 november bij Matchzo sport en activiteiten	8-nov-21	19:30	20:30	[redacted]
Stadsdeel Zuidoost	Maandag 8 november bij Matchzo sport en activiteiten	8-nov-21	19:30	20:30	
Stadsdeel Zuidoost	Maandag 8 november bij Matchzo sport en activiteiten	8-nov-21	19:30	20:30	
Stadsdeel Zuidoost	Maandag 8 november bij Matchzo sport en activiteiten	8-nov-21	19:30	20:30	
Stadsdeel Zuidoost	Maandag 8 november bij Matchzo sport en activiteiten	8-nov-21	19:30	20:30	
Stadsdeel Zuidoost	Maandag 8 november bij Matchzo sport en activiteiten	8-nov-21	19:30	20:30	
Stadsdeel Zuidoost	Maandag 8 november bij Matchzo sport en activiteiten	8-nov-21	19:30	20:30	
Stadsdeel Zuidoost	Maandag 8 november bij Matchzo sport en activiteiten	8-nov-21	19:30	20:30	
Stadsdeel Zuidoost	Maandag 8 november bij Matchzo sport en activiteiten	8-nov-21	19:30	20:30	
Stadsdeel Zuidoost	Maandag 8 november bij Matchzo sport en activiteiten	8-nov-21	19:30	20:30	
Stadsdeel Zuidoost	Maandag 8 november bij Matchzo sport en activiteiten	8-nov-21	19:30	20:30	
Stadsdeel Zuidoost	Maandag 8 november bij Matchzo sport en activiteiten	8-nov-21	19:30	20:30	
Stadsdeel Zuidoost	Maandag 8 november bij Matchzo sport en activiteiten	8-nov-21	19:30	20:30	
Stadsdeel Zuidoost	Maandag 8 november bij Matchzo sport en activiteiten	8-nov-21	19:30	20:30	
Stadsdeel Zuidoost	Maandag 8 november bij Matchzo sport en activiteiten	8-nov-21	19:30	20:30	
Stadsdeel Zuidoost	Maandag 8 november bij Matchzo sport en activiteiten	8-nov-21	20:45	21:45	
Stadsdeel Zuidoost	Maandag 8 november bij Matchzo sport en activiteiten	8-nov-21	20:45	21:45	
Stadsdeel Zuidoost	Maandag 8 november bij Matchzo sport en activiteiten	8-nov-21	20:45	21:45	
Stadsdeel Zuidoost	Maandag 8 november bij Matchzo sport en activiteiten	8-nov-21	20:45	21:45	
Stadsdeel Zuidoost	Maandag 8 november bij Matchzo sport en activiteiten	8-nov-21	20:45	21:45	
Stadsdeel Zuidoost	Maandag 8 november bij Matchzo sport en activiteiten	9-nov-21	20:45	21:45	

Beste collega,

Op woensdag 10 november is er om 14:00 uur weer een overleg van de lokale procesgroep Noord.

In deze mail:

1. een aantal mededelingen,
2. de agenda voor komend overleg, en
3. het verslag van het vorige overleg (zie bijlage).

Ad 1. Mededelingen

- Eerste workshops van context mapping hebben plaatsgevonden in stadsdeel Noord! (Er zijn nog plekken voor komende workshops dus deel met je netwerk onderstaande link!)
  Workshop Windmolens in Amsterdam: 'wat kenmerkt uw buurt'

- Voor nog niet alle workshops is het duidelijk of er een gebiedsmakelaar aanwezig is. [redacted] heeft hierover gemaild op wo 3-11-2021 14:40. Graag aan [redacted] @amsterdam.nl) laten weten of er toch nog iemand aanwezig kan zijn. (zie bijlage: overzicht van de invulling tot nu toe.)

- De Raadpleging (PWE) staat online en kan worden ingevuld – zie hier:
  https://amsterdamwind.raadpleging.net/amsterdamwind

  Link website gem. Amsterdam (deel deze s.v.p. met je netwerk!):
  Online vragenlijst Windmolens in Amsterdam: welke keuze zou u maken?

- Donderdag 4 november is er weer een nieuwsbrief Duurzame Energie uitgegaan met daar in informatie over de raadpleging en workshops – zie bijlage of de online versie (En deel deze s.v.p. met je netwerk!)

- Vraag aan duurzaamheidscoördinator om deze nieuwsbrief ook te delen met de stadsdeelcommissies – [redacted] heeft hierover een mail verstuurd op donderdag 4-11-2021 17:53 uur.

Ad 2. Agenda voor 10 november

1. Mededelingen
2. Planning – Klankbordgroepen verzet (starten een week later) / Raadpleging gestart
3. Context mapping – terugkoppeling eerste workshops context mapping, werving en aanvullende acties
4. Communicatie

Ad 3. het verslag van het vorige overleg d.d. 27 oktober 2021 (zie bijlage).

Ik hoop jullie voldoende te hebben geïnformeerd.

Met vriendelijke groet,
Namens [redacted]

Bijlage 1: Lijst beoogde samenstelling klankbordgroepen

Stedelijke Klankbordgroep

1. Bewoner Amsterdam Noord
2. Bewoner Amsterdam Zuid
3. Bewoner Landsmeer
4. Dorpsraad Driemond
5. Energiecoöperatie Amsterdam Wind
6. Gein3Dorp
7. Jong RES
8. Koepelcoöperatie Energie samen
9. Natuur & Milieufederatie Noord-Holland
10. Natuurlijk IJburg
11. Noorderlingen Voor de Wind
12. Volkstuinpark Buikslotermeer
13. VVE IJburg
14. Watersport Vereniging IJburg
15. Windalarm
16. Windalarm

Klankbordgroep Gezondheid

1. Belangenvereniging Industriegebied Achtersluispolder BIA
2. Bewoner Gein
3. Bewoner IJburg
4. Bewonersgroep Gein
5. Bewoonster Noord
6. Burgers Diemen
7. Cliëntenbelang Amsterdam
8. Energiecoöperatie Amsterdam Wind
9. Energiecoöperatie De Windvogel
10. Groep bezorgde artsen
11. Lid Sportraad Amsterdam
12. Natuur & Milieufederatie Noord-Holland
13. Sigra Amsterdam
14. Volkstuinvereniging Frankendael
15. VvE Create IJburg
16. Windwiki

Klankbordgroep Natuur

1. Behoud Waterland
2. Bewoner IJburg
3. Bewoner Landelijk Noord
4. Bewoner Zuidoost
5. Bewoners "De Hoge Dijk"
6. Buurtbewoners De Diem
7. Energiecoöperatie Zuiderlicht
8. Natuurlijk Frankendael
9. Natuurmonumenten
10. Stichting Erf Abcoudermeer

11. Tuinpark Buikslotermeer
12. Waterlandse Weide
13. Windalarm
14. Windalarm
15. ZoGroen
16. Reservering Vogelwerkgroep Amsterdam
17. Reservering Wetlandwacht
18. Reservering Energiecoöperatie

Klankbordgroep Nieuw West

1. Belangenvereniging Huurders Woonwagen-Locatie Wethouder van Essenweg
2. Bewoner Amsterdam West
3. Bewoner Sloterdijk
4. Bewoner stadsdeel Nieuw West (Brettenzone)
5. Bewonersvereniging Zijkanaal F Halfweg
6. Volkstuintjes Groote Braak
7. VvE De Silodam
8. VvE in gebied Westpoort
9. Westpoort Ondernemersvereniging
10. Reservering Volkstuinpark de Bretten
11. Reservering Sportpark Spieringhorn
12. Reservering JongRES/ Jongeren
13. Reservering Energiecoöperatie

Klankbordgroep Zuidoost

1. Bewoners Weespersluis
2. Bewonerscommissie Eigen Haard HoefijzerPlus
3. Bewonersgroep Stammerdijk Diemen
4. Bewonersvereniging Holendrecht Oost
5. Buurtbewoner Gein
6. Buurtbewoner Holendrecht
7. Buurtbewoner Zuidoost
8. GEM Bloemendalerpolder / Weespersluis
9. Leesclub Zuidoost
10. Stichting Erf Abcoudermeer
11. Stop Windturbines Gein
12. Stop Windturbines Gein
13. Vereniging Gein3Dorp
14. Volkstuinvereniging Frankendael
15. Volkstuinvereniging Linnaeus
16. Reservering Energiecoöperatie
17. Reservering Energiecoöperatie
18. Reservering JongRES/ Jongeren

Klankbordgroep Noord

1. Bedrijven Oostzaan

2. Bewoner Landsmeer
3. Bewoners Buikslotermeerdijk
4. Bewonersgroep Amsterdam Noord
5. Bewonersvereniging NIJP
6. Bewoonster Zunderdorp
7. Buurtvereniging Zonneplein
8. Buurtverenigingen: Nieuwendammerdijk/Twellegea/Scheepmakers en Noordrust
9. Energie coöperatie NIJP
10. NDSM energie
11. Ondernemers Cornelis Douwesgebied
12. Schoonschip
13. Sportpark Melkweg - Bestuur C.K.V. Vlug & Vaardig
14. Stichting Behoud landelijk noord (in oprichting)
15. Volkstuinpark Tuinwijk
16. Voor de Wind
17. Windalarm Noord
18. Reservering JongRES/ Jongeren
19. Reservering Sportpark De Weeren

Belangstellenden voor Klankbordgroep Oost in samenwerking met Ma.ako20
(de definitieve indeling wordt gedaan door Ma.ako20)

- Bewoner IJburg
- Bewoner Steigereiland Noord
- Duurzaam Dorp Diemen
- JongRES
- Ondernemer Vuurtoreneiland
- Volkstuinpark Nieuwe Levenskracht
- VVE Bruno Albert
- Windalarm IJburg

Gemeente Amsterdam

Raadsinformatiebrief

Aan:	De leden van de gemeenteraad van Amsterdam
Datum	9 november 2021
Portefeuille(s)	Duurzaamheid en Circulaire economie
Portefeuillehouder(s):	Marieke van Doorninck
Behandeld door	[redacted], Ruimte en duurzaamheid, [redacted]@amsterdam.nl
Onderwerp	Nadere Invulling reflectiefase RES

Geachte leden van de gemeenteraad,

Op 7 september j.l. heb ik uw raad geïnformeerd over de eerste opzet van de reflectiefase RES/Wind Amsterdam. Inmiddels is de reflectiefase gestart en krijgen bewoners en belanghebbenden nogmaals de gelegenheid om hun zorgen en behoeften te delen.
In deze brief ga ik nader in op de definitieve invulling en fasering van de reflectiefase, inclusief de wijze waarop inwoners en belanghebbenden worden betrokken.
Achtereenvolgens komen aan bod:

1. Doel en resultaten van de reflectiefase
2. Activiteiten in de reflectiefase
3. Betrekken van bewoners en belanghebbenden in de reflectiefase

1. Doel en resultaten reflectiefase

Doel
De reflectiefase heeft als doel om te luisteren naar de verschillende zorgen en behoeften van een brede groep belanghebbenden. Deze worden geïnventariseerd, vastgelegd en hanteerbaar gemaakt voor de gemeenteraad in een afwegingskader en in richtlijnen voor samenwerking en sturing[1]. Daarin worden ook de adviezen van o.a. de expertgroep gezondheid verwerkt die in de volgende fase worden gebruikt voor de gezondheideffectanalyse.
In de reflectiefase geven inwoners, deskundigen en belanghebbenden hun mening en advies via verschillende activiteiten.

Eerder in het proces, in aanloop naar de vaststelling van de RES 1.0 (mei 2021) is onder andere via informatieavonden, inspraakavonden, brieven en raadsadressen, reacties op de concept RES, en via de door uw raad georganiseerde expertsessie al veel input geleverd door bewoners en belanghebbenden.

Dit wordt ook meegenomen in de resultaten van de reflectiefase die hieronder worden toegelicht.
De reflectiefase duurt tot en met maart 2022.

[1] Zie brief aan uw raad van 7 september 2021.

Ná de reflectiefase volgt het proces waarin initiatiefnemers zich kunnen melden bij de gemeente. Per gebied werken zij samen met Amsterdammers, inwoners van buurgemeenten en belanghebbenden participatiestappen uit in een participatieplan. Na goedkeuring van het participatieplan door het college start de voorbereiding van concrete plannen en projecten inclusief de benodigde onderzoeken, waaronder de milieueffectrapportage en gezondheidseffectanalyse (GEA). Na afronding van alle onderzoeken spreekt de gemeenteraad zich uit over de vergunningverlening voor de realisatie van de windturbines. Die besluitvorming moet voor januari 2025 afgerond zijn.

Resultaten
De reflectiefase leidt tot een afwegingskader en een handreiking met richtlijnen voor participatie, samenwerking en sturing. Daarnaast worden deelproducten in de komende maanden gefaseerd opgeleverd, namelijk een evaluatie van het participatieproces tot de RES 1.0, en de adviezen over het in beeld brengen van gezondheidseffecten en effecten op natuur.

De planning is in januari 2022 het afwegingskader ter vaststelling aan te bieden aan de gemeenteraad, tegelijk met het adviesrapport van de evaluatie. Later in Q1 2022 worden de adviezen over gezondheid en natuur gedeeld met de gemeenteraad. In Q2 2022 wordt de handreiking participatie, samenwerking en sturing gedeeld met de gemeenteraad. Voor deze fasering is gekozen omdat resultaten van een deelproduct worden verwerkt in het volgende product. De aanbevelingen uit de evaluatie worden bijvoorbeeld verwerkt in de richtlijnen voor participatie.

Afwegingskader
Het afwegingskader bevat de kenmerken die relevant zijn om een afweging te kunnen maken ten behoeve van de latere besluitvorming over de inpassing van windturbines op een specifieke locatie. Deze kenmerken zijn opgebouwd uit o.a. een samenvatting van alle zorgen, aandachtspunten en behoeften die tot dan toe zijn verzameld en maakt deze inzichtelijk en toegankelijk.

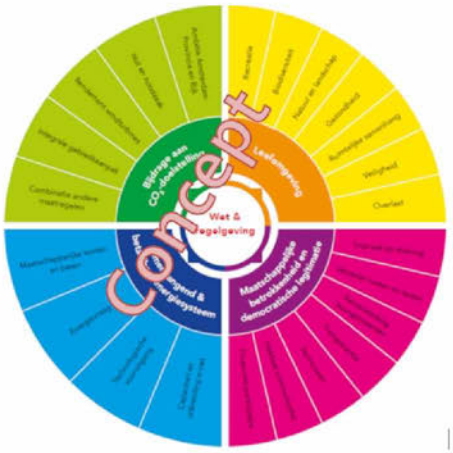

Figuur 1: Voorbeeld van een mogelijk afwegingskader

De basis voor het afwegingskader vormt de toepasselijke wet- en regelgeving. Daarbovenop komt het afwegingskader dat vanuit het Nationaal Programma RES meegegeven wordt voor de RES 2.0. Dit wordt aangevuld met de lokale Amsterdamse thema's die door bewoners en belanghebbenden genoemd zijn en genoemd worden gedurende het RES-proces, onder ander over gezondheid en natuur.

Evaluatie
De evaluatie van het doorlopen participatieproces in Amsterdam tot aan de RES 1.0 is opgestart en wordt uitgevoerd door onderzoekers van de Universiteit Leiden. De evaluatie gaat o.a. in op het ontwerp van het participatieproces, de kwaliteit ervan en de interacties tijdens de participatie. De eerste belanghebbenden zijn geïnterviewd over hun ervaringen. De lessen en aanbevelingen uit deze evaluatie zijn input voor de richtlijnen voor participatie.

Adviezen expertgroepen gezondheid en natuur
Tijdens de reflectiefase buigen de expertgroepen gezondheid en natuur zich over de vraag of bestaande wetten, normen en onderzoeken voldoen om de geuite zorgen over gezondheid en natuur voldoende te betrekken om op het moment dat een besluit genomen moet worden, een goede afweging te kunnen maken. Via specifieke klankbordgroepen ontvangen beide expertgroepen feedback uit de samenleving.

Gezondheid
Als onderdeel van het vervolgproces, wanneer initiatiefnemers zich gemeld hebben en op het moment dat er specifieke locaties in beeld zijn wordt een milieueffectrapport (MER) opgesteld over de mogelijke gevolgen van het windturbinepark. Het gaat om gevolgen voor de menselijke gezondheid, biodiversiteit, landschap, cultuurhistorie etc. De gezondheidseffectanalyse (GEA) is onderdeel van deze milieueffectrapportage.

Een MER bestaat uit twee stappen: als eerste het opstellen van een notitie reikwijdte en detailniveau (NRD) met daarin alle onderwerpen die moeten worden onderzocht in de MER. Daarna volgt de daadwerkelijke uitvoering van het milieueffectonderzoek.

Tijdens de reflectiefase stellen de expertgroepen een document op met een of meerdere adviezen aan de gemeente over de te onderzoeken elementen in de Notitie Reikwijdte en Detailniveau (NRD). Vertrekpunt van de dialoog in de thematische expertgroepen gezondheid en natuur is een door de landelijke commissie m.e.r. goed beoordeeld milieueffectrapport over het specifieke thema. Dit is tevens de uitgangspositie van de gemeente bij het lopende initiatief voor windenergie in het gebied Noorder IJ-plas / Cornelis Douwesterrein. Het document met adviezen wordt o.a. gedeeld met de initiatiefnemer(s) in de vervolgfase.

De expertgroep gezondheid bestaat uit een onafhankelijke voorzitter en drie experts:

- Voorzitter: dhr. [redacted]
- Expert voorgesteld door Windalarm Amsterdam / medici: dhr. [redacted] (onder voorbehoud toegezegd),
- Expert voorgesteld door Amsterdamse windenergie-coöperaties: dhr. [redacted],
- Expert namens GGD / RVIM: dhr. [redacted].

Natuur
Het proces voor natuur is vergelijkbaar met gezondheid, ook hiervoor volgt de gemeente het proces van de MER en NRD. Als input voor de gesprekken in de expertgroep natuur wordt additioneel een natuurtoets uitgevoerd. Deze toets is een verdiepingsslag op de eerdere quickscan 'windzoekgebieden in relatie tot landschappelijke waarden, cultureel erfgoed en natuurwaarden' van februari 2021. De focus van de natuurtoets is iets specifieker en gedetailleerder dan de QuickScan en ligt met name op inventariseren van natuurwaarden, biodiversiteit en landschapsbescherming in de aangepaste zoekgebieden (Voorkeursgebieden van de RES 1.0). Daarnaast vindt er een excursie plaats naar de zoekgebieden.

De expertgroep natuur bestaat uit een onafhankelijke voorzitter en vier experts:

- Voorzitter: dhr. [redacted], Berenschot,
- Expert voorgesteld door Windalarm Amsterdam (nog te benoemen),
- Expert voorgesteld door de Amsterdamse windenergie-coöperaties: dhr. [redacted], Bureau Waardenburg,
- Expert vanuit de gemeente (stadsecoloog): dhr. [redacted] (via TAUW),
- Expert vanuit de provincie Noord-Holland.

Handreiking participatie, samenwerking en sturing
Na oplevering van het afwegingskader vervolgt de gemeente de dialoog over de gedeelde zorgen en opgehaalde input op basis van de informatie uit het afwegingskader en de adviezen uit de evaluatie. Dit moet in maart 2022 leiden tot een handreiking voor participatie, samenwerking en sturing.

Deze handreiking geeft aan hoe belanghebbenden ná de reflectiefase betrokken worden en bevatten afspraken voor de volgende fasen over samenwerking en sturing met en door o.a. belanghebbenden, initiatiefnemers, gemeente en RES-partners (inclusief mede-overheden zoals provincie, buurgemeenten en stadsdelen). Ook bevat dit o.a. richtlijnen voor het op te stellen participatieplan en de uit te voeren onderzoeken, o.a. de gezondheideffectanalyse en MER in de vervolgfase door initiatiefnemers. Ook worden de ervaringen uit het participatieproces in het gebied Noorder IJ-Plas / Cornelis Douwesterrein betrokken.

2. Activiteiten Reflectiefase

De betrokkenheid van onze inwoners is niet alleen wenselijk, maar ook onmisbaar. De energietransitie kan pas succesvol zijn als wij die samen vormgeven. Dat betekent dat iedereen in de stad die gehoord wíl worden ook gehoord kán worden.
Amsterdammers, inwoners van buurgemeenten en andere belanghebbenden worden uitgenodigd om deel te nemen aan een online raadpleging over windmolens (PWE) en aan een lokaal leefomgevingsonderzoek (context mapping). De input uit deze activiteiten wordt verwerkt in het afwegingskader. Daarnaast is de werving voor de verschillende klankbordgroepen afgerond. De samenstelling van de klankbordgroepen is in concept gereed.

Participatieve waardenevaluatie (PWE)

Kern van de reflectiefase is de digitale raadpleging "participatieve waardenevaluatie" (PWE) die deze week online komt en dan via de site van de gemeente Amsterdam bereikbaar is: www.amsterdam.nl/windenergie De Participatieve Waarde Evaluatie (PWE) is een innovatieve methode om grote groepen deelnemers te betrekken bij een keuzevraagstuk. Burgers nemen virtueel plaats op de stoel van de bestuurder. In een online omgeving wordt een keuzesituatie van de bestuurder nagebootst, deelnemers zien de gevolgen van hun keuzes en hebben te maken met beperkingen (bijvoorbeeld: het advies moet ervoor zorgen dat een doelstelling wordt behaald).

De PWE methode is gebaseerd op wetenschappelijk onderzoek en gaat een stuk verder dan een opiniepeiling of een referendum. In een PWE kunnen deelnemers hun voorkeuren uiten op basis van (achtergrond)informatie. Deelnemers krijgen de kans om opties in samenhang te beoordelen, ze kunnen hun voorkeuren motiveren en nuanceren en eigen ideeën aandragen.

De PWE-Raadpleging over windmolens in Amsterdam bestaat uit meerdere onderdelen.
Naast een inleiding over het vraagstuk wordt eerst een aantal vragen gesteld over wat mensen van windenergie in het algemeen en windenergie in Amsterdam vinden. Daarna volgt de kern van de raadpleging. Deze heeft als doel om de raad te informeren over welke afwegingen Amsterdammers zouden maken wanneer ze de windambitie zouden onderschrijven. De afwegingen worden gemaakt met toepassing van voorwaarden die verder gaan dan de wet- en regelgeving. Ze raken aan onderwerpen zoals mogelijke hinder en overlast, invloed op natuur en invloed op het landschap.

Aan het einde van de PWE worden aan deelnemers aanvullende vragen gesteld over hun mening ten aanzien van gezondheidsaspecten, ruimtelijke aspecten en de natuur. Ook vragen we hen op welke manier ze betrokken zouden willen worden bij plannen voor windmolens.

Onderzoek naar de leefomgeving door middel van 'context mapping'

Aanvullend op de online raadpleging worden tussen 3 november en 20 november fysieke workshops gehouden op 16 locaties verdeeld over alle zoekgebieden[2]. Deze workshops over de leefomgeving ofwel 'context mapping' zijn toegankelijk voor bewoners en belanghebbenden in en

[2] Exclusief het gebied Noorder IJ-plas / Cornelis Douwesterrein. In dit gebied is reeds een initiatief met bijbehorend participatieproces voor windenergie gestart op basis van de door de gemeenteraad vastgestelde Windvisie 2012. Meer informatie vindt u op: https://amsterdam-wind.nl/

om de zoekgebieden, ook uit buurgemeenten. Bewoners kunnen tijdens de workshops aangeven wat voor hen de kenmerken van een buurt zijn, bijvoorbeeld waar zij tot rust komen of waar belangrijke speelplekken, of fiets- en (hard)looproutes zijn. In de onderzoeksmethodiek ligt de nadruk op beelden. Het onderzoek is laagdrempelig en intuïtief, en daardoor toegankelijk voor alle bevolkingsgroepen. Met deze methode wordt heel lokale informatie verkregen. Inzichten vanuit de beleving van de bewoners in en rond de zoekgebieden worden in kaart gebracht, zodat daarmee rekening kan worden gehouden in de besluitvorming door het college en de gemeenteraad. De workshops zijn in samenwerking met de stadsdelen en buurgemeenten tot stand gekomen.

3. Betrekken van bewoners en belanghebbenden in de reflectiefase

Iedereen kan mee doen tijdens de reflectiefase. Sommige belanghebbenden denken intensiever mee. Bij het ontwikkelen van de PWE en het afwegingskader is input opgehaald van de meest uiteenlopende belangengroepen in Amsterdam, de energie-coöperaties en Windalarm.

Gedurende het proces geven verschillende klankbordgroepen feedback in de reflectiefase. Zij geven ook aan wat zij belangrijk vinden in het proces om windmolens te plaatsen. Leden van belangenorganisaties uit Amsterdam én buurgemeenten konden zich eind oktober aanmelden om mee te doen in de verschillende klankbordgroepen. Er zijn in totaal 4 lokale klankbordgroepen, een stedelijke klankbordgroep en 2 klankbordgroepen met thema gezondheid en thema natuur. Deze groepen staan niet in hiërarchische verhouding tot elkaar, maar worden zo vormgegeven dat zoveel mogelijk betrokken organisaties op de juiste plek hun input kunnen geven. Alle klankbordgroepen worden voorgezeten door Public Mediation[3]: Marc Rijnveld en/of Martien Kuitenbrouwer.

De klankbordgroepen zijn samengesteld uit vertegenwoordigers van organisaties of groepen bewoners of belanghebbenden die direct of indirect een link hebben met het plaatsen van windmolens in Amsterdam. Dit kunnen bijvoorbeeld bewoner- en ondernemingsverenigingen, energiecoöperaties, sportclubs en volkstuinen zijn.

Per klankbordgroep is een diverse groep samengesteld van ongeveer 15 mensen waarin verschillende standpunten worden vertegenwoordigd. Een onafhankelijke organisatie, het Nederlands Platform Burgerparticipatie Overheidsbeleid (NPBO), heeft geadviseerd over de samenstelling van de groepen op basis van:

- De doelstelling van de klankbordgroep (lokaal, stedelijk of een thema);
- De verschillende perspectieven van de belangengroepen en de mogelijke inhoudelijke inbreng (bijvoorbeeld in een bepaald zoekgebied of specifieke kennis over die u of uw groep beschikt);
- Werkbaarheid van de groep (maximaal aantal deelnemers 15 personen).

Voor de meest essentiële belangen die te maken hebben met feedback van en naar achterbannen, is er per klankbordgroep voor de deelname voorzien van een dubbele bezetting (Kritisch,

[3] Public Mediation (PM) ondersteunt overheden en bedrijven bij complexe maatschappelijke vraagstukken.

Energiecoöperatie, Burgers/Wijk). Er hebben zich ook organisaties met minder mensen aangemeld voor deelname aan klankbordgroepen dan volgens de inventarisatie wenselijk zou zijn. NPBO adviseert om deze organisaties te vragen om extra personen aan te melden om deze positie in te vullen. Daarom zijn reserveplaatsen opgenomen voor deze organisaties. De samenstelling van alle klankbordgroepen vindt u in bijlage 1.

Stedelijke klankbordgroep
In de stedelijke klankbordgroep zitten vertegenwoordigers van organisaties die op stedelijk niveau betrokken zijn. Dat kunnen ook organisaties zijn die geen relatie hebben met de zoekgebieden in Amsterdam zelf. Denk aan een ondernemersvereniging voor heel Amsterdam of aan groepen die zich zorgen maken over het klimaat of die juist zorgen hebben bij de komst van windmolens. Een stedelijke klankbordgroep biedt de ruimte om namens alle Amsterdammers mee te denken. De groep geeft feedback tijdens de reflectiefase, input voor het afwegingskader en de richtlijnen voor samenwerking en sturing door de gemeente. De stedelijke groep komt ongeveer 5 keer bij elkaar vanaf half november.

Lokale klankbordgroepen Noord, Nieuw-West en Zuidoost
Informatie uit de omgeving rond de zoekgebieden is onmisbaar. Per stadsdeel waarin een windzoekgebied ligt, is een lokale klankbordgroep samengesteld. Dit zijn de stadsdelen Nieuw-West, Noord, Oost en Zuidoost. Hier worden kwesties besproken die direct te maken hebben met het zoekgebied in dat stadsdeel en de leefomgeving van de bewoners in en om de zoekgebieden. Zo worden er vragen voorgelegd aan de klankbordgroepen zoals: wat speelt er in dit zoekgebied? Ook worden de bewoners en verschillende groepen gehoord en geven ze feedback op de resultaten van het onderzoek over de leefomgeving.

In de lokale klankbordgroepen zitten vertegenwoordigers van lokale organisaties zoals bijvoorbeeld bewonersverenigingen, lokale natuurorganisaties of volkstuinverenigingen. Ook organisaties uit buurgemeenten die grenzen aan de Amsterdamse zoekgebieden konden zich opgeven. De lokale klankbordgroepen komen ongeveer 3 keer bij elkaar en starten half november.

Klankbordgroep Oost = Ma.ak020
Specifiek in Stadsdeel Oost wordt voor de lokale klankbordgroep samengewerkt met Ma.ak020. In het Maatschappelijk Akkoord Amsterdam (Ma.ak020) hebben actieve Amsterdammers en het gemeentebestuur afspraken gemaakt hoe zij samen werken aan een inclusieve, gezonde, eerlijke en initiatiefrijke stad. Op de samenstelling van de Ma.ak020 groep geeft NPBO ook advies. Lees hier meer over Ma.ak020

Tot slot: voortzetten regionale samenwerking
Parallel aan de reflectiefase zal Amsterdam meewerken bij het opstellen van een regionaal uitvoeringsprogramma door de energieregio NHZ. Ik zal dit naar verwachting eind van het jaar ter besluitvorming aan het college aanbieden.

Niet alles hoeft tijdens deze fase, ook na de reflectiefase is volop ruimte om gehoord te worden en mee te praten. Met het afwegingskader en de structuur van klankbordgroepen is een proces in gang gezet dat ook in de vervolgfase op lokaal niveau kan worden benut om in gesprek met de omgeving de volgende stappen te zetten.

Juist nu de wereldleiders in Glasgow bij elkaar zitten over klimaatafspraken laten we als Amsterdam graag zien dat de energietransitie alleen samen met burgers en belanghebbenden vorm kan krijgen.

Graag blijf ik u berichten over de voortgang van deze samenwerking en kijk er naar uit om de eerste resultaten met u te delen.

Met vriendelijke groet,
Namens het college van burgemeester en wethouders van de gemeente Amsterdam,

Marieke van Doorninck
Wethouder Ruimtelijke Ontwikkeling en Duurzaamheid

Gemeente Amsterdam

Raadsinformatiebrief

Aan:	De leden van de gemeenteraad van Amsterdam
Datum	9 november 2021
Portefeuille(s)	Duurzaamheid en Circulaire economie
Portefeuillehouder(s):	Marieke van Doorninck
Behandeld door	[redacted], Ruimte en duurzaamheid, [redacted]@amsterdam.nl
Onderwerp	Nadere Invulling reflectiefase RES

Geachte leden van de gemeenteraad,

Op 7 september j.l. heb ik uw raad geïnformeerd over de eerste opzet van de reflectiefase RES/Wind Amsterdam. Inmiddels is de reflectiefase gestart en krijgen bewoners en belanghebbenden nogmaals de gelegenheid om hun zorgen en behoeften te delen.
In deze brief ga ik nader in op de definitieve invulling en fasering van de reflectiefase, inclusief de wijze waarop inwoners en belanghebbenden worden betrokken.
Achtereenvolgens komen aan bod:

1. Doel en resultaten van de reflectiefase
2. Activiteiten in de reflectiefase
3. Betrekken van bewoners en belanghebbenden in de reflectiefase

1. Doel en resultaten reflectiefase

Doel
De reflectiefase heeft als doel om te luisteren naar de verschillende zorgen en behoeften van een brede groep belanghebbenden. Deze worden geïnventariseerd, vastgelegd en hanteerbaar gemaakt voor de gemeenteraad in een afwegingskader en in richtlijnen voor samenwerking en sturing[1]. Daarin worden ook de adviezen van o.a. de expertgroep gezondheid verwerkt die in de volgende fase worden gebruikt voor de gezondheideffectanalyse.
In de reflectiefase geven inwoners, deskundigen en belanghebbenden hun mening en advies via verschillende activiteiten.

Eerder in het proces, in aanloop naar de vaststelling van de RES 1.0 (mei 2021) is onder andere via informatieavonden, inspraakavonden, brieven en raadsadressen, reacties op de concept RES, en via de door uw raad georganiseerde expertsessie al veel input geleverd door bewoners en belanghebbenden.

Dit wordt ook meegenomen in de resultaten van de reflectiefase die hieronder worden toegelicht.
De reflectiefase duurt tot en met maart 2022.

[1] Zie brief aan uw raad van 7 september 2021.

Ná de reflectiefase volgt het proces waarin initiatiefnemers zich kunnen melden bij de gemeente. Per gebied werken zij samen met Amsterdammers, inwoners van buurgemeenten en belanghebbenden participatiestappen uit in een participatieplan. Na goedkeuring van het participatieplan door het college start de voorbereiding van concrete plannen en projecten inclusief de benodigde onderzoeken, waaronder de milieueffectrapportage en gezondheidseffectanalyse (GEA). Na afronding van alle onderzoeken spreekt de gemeenteraad zich uit over de vergunningverlening voor de realisatie van de windturbines. Die besluitvorming moet voor januari 2025 afgerond zijn.

Resultaten
De reflectiefase leidt tot een afwegingskader en een handreiking met richtlijnen voor participatie, samenwerking en sturing. Daarnaast worden deelproducten in de komende maanden gefaseerd opgeleverd, namelijk een evaluatie van het participatieproces tot de RES 1.0, en de adviezen over het in beeld brengen van gezondheidseffecten en effecten op natuur.

De planning is in januari 2022 het afwegingskader ter vaststelling aan te bieden aan de gemeenteraad, tegelijk met het adviesrapport van de evaluatie. Later in Q1 2022 worden de adviezen over gezondheid en natuur gedeeld met de gemeenteraad. In Q2 2022 wordt de handreiking participatie, samenwerking en sturing gedeeld met de gemeenteraad. Voor deze fasering is gekozen omdat resultaten van een deelproduct worden verwerkt in het volgende product. De aanbevelingen uit de evaluatie worden bijvoorbeeld verwerkt in de richtlijnen voor participatie.

Afwegingskader
Het afwegingskader bevat de kenmerken die relevant zijn om een afweging te kunnen maken ten behoeve van de latere besluitvorming over de inpassing van windturbines op een specifieke locatie. Deze kenmerken zijn opgebouwd uit o.a. een samenvatting van alle zorgen, aandachtspunten en behoeften die tot dan toe zijn verzameld en maakt deze inzichtelijk en toegankelijk.

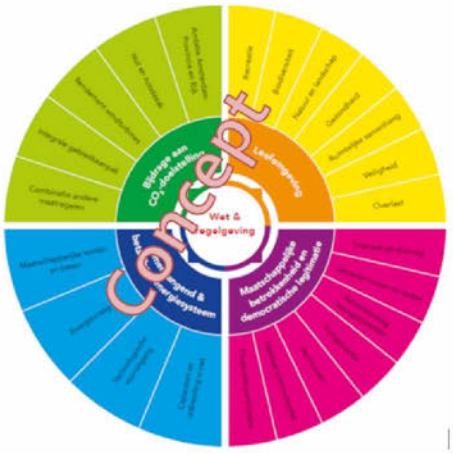

Figuur 1: Voorbeeld van een mogelijk afwegingskader

De basis voor het afwegingskader vormt de toepasselijke wet- en regelgeving. Daarbovenop komt het afwegingskader dat vanuit het Nationaal Programma RES meegegeven wordt voor de RES 2.0. Dit wordt aangevuld met de lokale Amsterdamse thema's die door bewoners en belanghebbenden genoemd zijn en genoemd worden gedurende het RES-proces, onder ander over gezondheid en natuur.

Evaluatie
De evaluatie van het doorlopen participatieproces in Amsterdam tot aan de RES 1.0 is opgestart en wordt uitgevoerd door onderzoekers van de Universiteit Leiden. De evaluatie gaat o.a. in op het ontwerp van het participatieproces, de kwaliteit ervan en de interacties tijdens de participatie. De eerste belanghebbenden zijn geïnterviewd over hun ervaringen. De lessen en aanbevelingen uit deze evaluatie zijn input voor de richtlijnen voor participatie.

Adviezen expertgroepen gezondheid en natuur
Tijdens de reflectiefase buigen de expertgroepen gezondheid en natuur zich over de vraag of bestaande wetten, normen en onderzoeken voldoen om de geuite zorgen over gezondheid en natuur voldoende te betrekken om op het moment dat een besluit genomen moet worden, een goede afweging te kunnen maken. Via specifieke klankbordgroepen ontvangen beide expertgroepen feedback uit de samenleving.

Gezondheid
Als onderdeel van het vervolgproces, wanneer initiatiefnemers zich gemeld hebben en op het moment dat er specifieke locaties in beeld zijn wordt een milieueffectrapport (MER) opgesteld over de mogelijke gevolgen van het windturbinepark. Het gaat om gevolgen voor de menselijke gezondheid, biodiversiteit, landschap, cultuurhistorie etc. De gezondheidseffectanalyse (GEA) is onderdeel van deze milieueffectrapportage.

Een MER bestaat uit twee stappen: als eerste het opstellen van een notitie reikwijdte en detailniveau (NRD) met daarin alle onderwerpen die moeten worden onderzocht in de MER. Daarna volgt de daadwerkelijke uitvoering van het milieueffectonderzoek.

Tijdens de reflectiefase stellen de expertgroepen een document op met een of meerdere adviezen aan de gemeente over de te onderzoeken elementen in de Notitie Reikwijdte en Detailniveau (NRD). Vertrekpunt van de dialoog in de thematische expertgroepen gezondheid en natuur is een door de landelijke commissie m.e.r. goed beoordeeld milieueffectrapport over het specifieke thema. Dit is tevens de uitgangspositie van de gemeente bij het lopende initiatief voor windenergie in het gebied Noorder IJ-plas / Cornelis Douwesterrein. Het document met adviezen wordt o.a. gedeeld met de initiatiefnemer(s) in de vervolgfase.

De expertgroep gezondheid bestaat uit een onafhankelijke voorzitter en drie experts:

- Voorzitter: dhr. [redacted]
- Expert voorgesteld door Windalarm Amsterdam / medici: dhr. [redacted] (onder voorbehoud toegezegd),
- Expert voorgesteld door Amsterdamse windenergie-coöperaties: dhr. [redacted],
- Expert namens GGD / RVIM: dhr. [redacted].

Natuur
Het proces voor natuur is vergelijkbaar met gezondheid, ook hiervoor volgt de gemeente het proces van de MER en NRD. Als input voor de gesprekken in de expertgroep natuur wordt additioneel een natuurtoets uitgevoerd. Deze toets is een verdiepingsslag op de eerdere quickscan 'windzoekgebieden in relatie tot landschappelijke waarden, cultureel erfgoed en natuurwaarden' van februari 2021. De focus van de natuurtoets is iets specifieker en gedetailleerder dan de QuickScan en ligt met name op inventariseren van natuurwaarden, biodiversiteit en landschapsbescherming in de aangepaste zoekgebieden (Voorkeursgebieden van de RES 1.0). Daarnaast vindt er een excursie plaats naar de zoekgebieden.

De expertgroep natuur bestaat uit een onafhankelijke voorzitter en vier experts:

- Voorzitter: dhr. [redacted], Berenschot,
- Expert voorgesteld door Windalarm Amsterdam (nog te benoemen),
- Expert voorgesteld door de Amsterdamse windenergie-coöperaties: dhr. [redacted], Bureau Waardenburg,
- Expert vanuit de gemeente (stadsecoloog): dhr. [redacted] (via TAUW),
- Expert vanuit de provincie Noord-Holland.

Handreiking participatie, samenwerking en sturing
Na oplevering van het afwegingskader vervolgt de gemeente de dialoog over de gedeelde zorgen en opgehaalde input op basis van de informatie uit het afwegingskader en de adviezen uit de evaluatie. Dit moet in maart 2022 leiden tot een handreiking voor participatie, samenwerking en sturing.

Deze handreiking geeft aan hoe belanghebbenden ná de reflectiefase betrokken worden en bevatten afspraken voor de volgende fasen over samenwerking en sturing met en door o.a. belanghebbenden, initiatiefnemers, gemeente en RES-partners (inclusief mede-overheden zoals provincie, buurgemeenten en stadsdelen). Ook bevat dit o.a. richtlijnen voor het op te stellen participatieplan en de uit te voeren onderzoeken, o.a. de gezondheideffectanalyse en MER in de vervolgfase door initiatiefnemers. Ook worden de ervaringen uit het participatieproces in het gebied Noorder IJ-Plas / Cornelis Douwesterrein betrokken.

2. Activiteiten Reflectiefase

De betrokkenheid van onze inwoners is niet alleen wenselijk, maar ook onmisbaar. De energietransitie kan pas succesvol zijn als wij die samen vormgeven. Dat betekent dat iedereen in de stad die gehoord wíl worden ook gehoord kán worden.
Amsterdammers, inwoners van buurgemeenten en andere belanghebbenden worden uitgenodigd om deel te nemen aan een online raadpleging over windmolens (PWE) en aan een lokaal leefomgevingsonderzoek (context mapping). De input uit deze activiteiten wordt verwerkt in het afwegingskader. Daarnaast is de werving voor de verschillende klankbordgroepen afgerond. De samenstelling van de klankbordgroepen is in concept gereed.

Participatieve waardenevaluatie (PWE)

Kern van de reflectiefase is de digitale raadpleging "participatieve waardenevaluatie" (PWE) die deze week online komt en dan via de site van de gemeente Amsterdam bereikbaar is: www.amsterdam.nl/windenergie De Participatieve Waarde Evaluatie (PWE) is een innovatieve methode om grote groepen deelnemers te betrekken bij een keuzevraagstuk. Burgers nemen virtueel plaats op de stoel van de bestuurder. In een online omgeving wordt een keuzesituatie van de bestuurder nagebootst, deelnemers zien de gevolgen van hun keuzes en hebben te maken met beperkingen (bijvoorbeeld: het advies moet ervoor zorgen dat een doelstelling wordt behaald).

De PWE methode is gebaseerd op wetenschappelijk onderzoek en gaat een stuk verder dan een opiniepeiling of een referendum. In een PWE kunnen deelnemers hun voorkeuren uiten op basis van (achtergrond)informatie. Deelnemers krijgen de kans om opties in samenhang te beoordelen, ze kunnen hun voorkeuren motiveren en nuanceren en eigen ideeën aandragen.

De PWE-Raadpleging over windmolens in Amsterdam bestaat uit meerdere onderdelen.
Naast een inleiding over het vraagstuk wordt eerst een aantal vragen gesteld over wat mensen van windenergie in het algemeen en windenergie in Amsterdam vinden. Daarna volgt de kern van de raadpleging. Deze heeft als doel om de raad te informeren over welke afwegingen Amsterdammers zouden maken wanneer ze de windambitie zouden onderschrijven. De afwegingen worden gemaakt met toepassing van voorwaarden die verder gaan dan de wet- en regelgeving. Ze raken aan onderwerpen zoals mogelijke hinder en overlast, invloed op natuur en invloed op het landschap.

Aan het einde van de PWE worden aan deelnemers aanvullende vragen gesteld over hun mening ten aanzien van gezondheidsaspecten, ruimtelijke aspecten en de natuur. Ook vragen we hen op welke manier ze betrokken zouden willen worden bij plannen voor windmolens.

Onderzoek naar de leefomgeving door middel van 'context mapping'

Aanvullend op de online raadpleging worden tussen 3 november en 20 november fysieke workshops gehouden op 16 locaties verdeeld over alle zoekgebieden[2]. Deze workshops over de leefomgeving ofwel 'context mapping' zijn toegankelijk voor bewoners en belanghebbenden in en

[2] Exclusief het gebied Noorder IJ-plas / Cornelis Douwesterrein. In dit gebied is reeds een initiatief met bijbehorend participatieproces voor windenergie gestart op basis van de door de gemeenteraad vastgestelde Windvisie 2012. Meer informatie vindt u op: https://amsterdam-wind.nl/

om de zoekgebieden, ook uit buurgemeenten. Bewoners kunnen tijdens de workshops aangeven wat voor hen de kenmerken van een buurt zijn, bijvoorbeeld waar zij tot rust komen of waar belangrijke speelplekken, of fiets- en (hard)looproutes zijn. In de onderzoeksmethodiek ligt de nadruk op beelden. Het onderzoek is laagdrempelig en intuïtief, en daardoor toegankelijk voor alle bevolkingsgroepen. Met deze methode wordt heel lokale informatie verkregen. Inzichten vanuit de beleving van de bewoners in en rond de zoekgebieden worden in kaart gebracht, zodat daarmee rekening kan worden gehouden in de besluitvorming door het college en de gemeenteraad. De workshops zijn in samenwerking met de stadsdelen en buurgemeenten tot stand gekomen.

3. Betrekken van bewoners en belanghebbenden in de reflectiefase

Iedereen kan mee doen tijdens de reflectiefase. Sommige belanghebbenden denken intensiever mee. Bij het ontwikkelen van de PWE en het afwegingskader is input opgehaald van de meest uiteenlopende belangengroepen in Amsterdam, de energie-coöperaties en Windalarm.

Gedurende het proces geven verschillende klankbordgroepen feedback in de reflectiefase. Zij geven ook aan wat zij belangrijk vinden in het proces om windmolens te plaatsen. Leden van belangenorganisaties uit Amsterdam én buurgemeenten konden zich eind oktober aanmelden om mee te doen in de verschillende klankbordgroepen. Er zijn in totaal 4 lokale klankbordgroepen, een stedelijke klankbordgroep en 2 klankbordgroepen met thema gezondheid en thema natuur. Deze groepen staan niet in hiërarchische verhouding tot elkaar, maar worden zo vormgegeven dat zoveel mogelijk betrokken organisaties op de juiste plek hun input kunnen geven. Alle klankbordgroepen worden voorgezeten door Public Mediation[3] [redacted] en/of [redacted]

De klankbordgroepen zijn samengesteld uit vertegenwoordigers van organisaties of groepen bewoners of belanghebbenden die direct of indirect een link hebben met het plaatsen van windmolens in Amsterdam. Dit kunnen bijvoorbeeld bewoner- en ondernemingsverenigingen, energiecoöperaties, sportclubs en volkstuinen zijn.

Per klankbordgroep is een diverse groep samengesteld van ongeveer 15 mensen waarin verschillende standpunten worden vertegenwoordigd. Een onafhankelijke organisatie, het Nederlands Platform Burgerparticipatie Overheidsbeleid (NPBO), heeft geadviseerd over de samenstelling van de groepen op basis van:

- De doelstelling van de klankbordgroep (lokaal, stedelijk of een thema);
- De verschillende perspectieven van de belangengroepen en de mogelijke inhoudelijke inbreng (bijvoorbeeld in een bepaald zoekgebied of specifieke kennis over die u of uw groep beschikt);
- Werkbaarheid van de groep (maximaal aantal deelnemers 15 personen).

In sommige klankbordgroepen is een enkele organisatie met twee mensen vertegenwoordigd. NPBO heeft dit dringend geadviseerd, om te borgen dat essentiële belangen zeker gehoord

[3] Public Mediation (PM) ondersteunt overheden en bedrijven bij complexe maatschappelijke vraagstukken.

worden en niet bijvoorbeeld door agendaproblemen in het geding komen. Ik heb dit ter harte genomen.
Er zijn ook organisaties die minder mensen hebben aangemeld dan uit oogpunt van belangenvertegenwoordiging wenselijk zou zijn. NPBO adviseert om deze organisaties te vragen om extra personen aan te melden om deze positie in te vullen. Ook dat advies heb ik overgenomen. Daarom zijn reserveplaatsen opgenomen voor deze organisaties. De samenstelling van alle klankbordgroepen vindt u in bijlage 1.

Stedelijke klankbordgroep
In de stedelijke klankbordgroep zitten vertegenwoordigers van organisaties die op stedelijk niveau betrokken zijn. Dat kunnen ook organisaties zijn die geen relatie hebben met de zoekgebieden in Amsterdam zelf. Denk aan een ondernemersvereniging voor heel Amsterdam of aan groepen die zich zorgen maken over het klimaat of die juist zorgen hebben bij de komst van windmolens.
Een stedelijke klankbordgroep biedt de ruimte om namens alle Amsterdammers mee te denken. De groep geeft feedback tijdens de reflectiefase, input voor het afwegingskader en de richtlijnen voor samenwerking en sturing door de gemeente. De stedelijke groep komt ongeveer 5 keer bij elkaar vanaf half november.

Lokale klankbordgroepen Noord, Nieuw-West en Zuidoost
Informatie uit de omgeving rond de zoekgebieden is onmisbaar. Per stadsdeel waarin een windzoekgebied ligt, is een lokale klankbordgroep samengesteld. Dit zijn de stadsdelen Nieuw-West, Noord, Oost en Zuidoost. Hier worden kwesties besproken die direct te maken hebben met het zoekgebied in dat stadsdeel en de leefomgeving van de bewoners in en om de zoekgebieden. Zo worden er vragen voorgelegd aan de klankbordgroepen zoals: wat speelt er in dit zoekgebied? Ook worden de bewoners en verschillende groepen gehoord en geven ze feedback op de resultaten van het onderzoek over de leefomgeving.

In de lokale klankbordgroepen zitten vertegenwoordigers van lokale organisaties zoals bijvoorbeeld bewonersverenigingen, lokale natuurorganisaties of volkstuinverenigingen. Ook organisaties uit buurgemeenten die grenzen aan de Amsterdamse zoekgebieden konden zich opgeven. De lokale klankbordgroepen komen ongeveer 3 keer bij elkaar en starten half november.

Klankbordgroep Oost = Ma.ak020
Specifiek in Stadsdeel Oost wordt voor de lokale klankbordgroep samengewerkt met Ma.ak020. In het Maatschappelijk Akkoord Amsterdam (Ma.ak020) hebben actieve Amsterdammers en het gemeentebestuur afspraken gemaakt hoe zij samen werken aan een inclusieve, gezonde, eerlijke en initiatiefrijke stad. Op de samenstelling van de Ma.ak020 groep geeft NPBO ook advies. Lees hier meer over Ma.ak020

Tot slot: voortzetten regionale samenwerking

Parallel aan de reflectiefase zal Amsterdam meewerken bij het opstellen van een regionaal uitvoeringsprogramma door de energieregio NHZ. Ik zal dit naar verwachting eind van het jaar ter besluitvorming aan het college aanbieden.

Niet alles hoeft tijdens deze fase, ook na de reflectiefase is volop ruimte om gehoord te worden en mee te praten. Met het afwegingskader en de structuur van klankbordgroepen is een proces in gang gezet dat ook in de vervolgfase op lokaal niveau kan worden benut om in gesprek met de omgeving de volgende stappen te zetten.

Juist nu de wereldleiders in Glasgow bij elkaar zitten over klimaatafspraken laten we als Amsterdam graag zien dat de energietransitie alleen samen met burgers en belanghebbenden vorm kan krijgen.

Graag blijf ik u berichten over de voortgang van deze samenwerking en kijk er naar uit om de eerste resultaten met u te delen.

Met vriendelijke groet,
Namens het college van burgemeester en wethouders van de gemeente Amsterdam,

Marieke van Doorninck
Wethouder Ruimtelijke Ontwikkeling en Duurzaamheid

Beste mevrouw, meneer,

Eerder heeft u zich aangemeld voor de workshop **Windmolens in Amsterdam - 'Wat kenmerkt uw buurt'** voor maandag 8 november bij locatie: **Matchzo sport en activiteiten**, Stammerlandweg 10 1109 BR Amsterdam (**starttijd 19:30 uur**).

Mocht u iemand kennen die ook wil deelnemen aan deze workshop, dan kan dat. Er zijn nog plekken beschikbaar. Aanmelden voor de workshop kan via: Meer informatie en meld u aan!

Coronamaatregelen [Check site/locatie
Op deze locatie wordt gezien de nieuwe Corona maatregelen (m.i.v. zaterdag 6 november) gevraagd om een geldig Coronatoegangsbewijs én identiteitsbewijs. Verder ook het dringend advies om thuis te blijven met klachten en om 1,5 meter afstand van elkaar te houden. Neem s.v.p. voor de zekerheid ook een mondkapje mee.

Doel van de workshop
De bijeenkomst is een workshop waarin wij met bewoners onderzoeken naar wat zij belangrijk vinden binnen in hun eigen buurt. Het betreft workshops in gebieden waarin de gemeente onderzoekt waar windmolens geplaatst kunnen worden. Dus willen wij graag weten: wat kenmerkt uw buurt en wat betekent dit volgens u voor de plaatsing van windmolens. Deze informatie willen we ophalen door middel van een werkboek, waarin u verschillende vragen over uw omgeving worden gesteld.

De workshop is voor iedereen toegankelijk, jong en oud, Amsterdammer of bewoner van een buurgemeente. De opbrengsten worden aangeboden aan de gemeenteraad. In een later stadium zal de gemeenteraad namelijk bepalen welke afwegingen gemaakt moeten worden bij het plaatsen van een windmolen in een gebied.

Andere activiteiten tijdens reflectiefase
Naast deze workshops worden er stedelijke en lokale klankbordgroepen georganiseerd en kunnen alle Amsterdammers en inwoners van buurgemeenten deelnemen aan een online raadpleging. Deze staat nu online: Online vragenlijst Windmolens in Amsterdam: welke keuze zou u maken?

We hopen u graag vanavond te zien.

Met vriendelijke groet,

Team Regionale Energiestrategie (RES) Amsterdam
Afdeling Duurzaamheid | Gemeente Amsterdam
Weesperplein 8, 1018 XA Amsterdam
Postbus 2758, 1000 CT Amsterdam

Contact en vragen via : online contactformulier
Wilt u op de hoogte blijven over de RES en windenergie? Meld u aan

Volg ons via:
Website Amsterdam Windenergie
Nieuwsbrief Duurzame Energie

www.facebook.com/duurzaam020
www.twitter.com/duurzaam020

Beste mevrouw, meneer,

Eerder heeft u u aangemeld voor de workshop Windmolens in Amsterdam - 'Wat kenmerkt uw buurt'. U heeft u opgegeven voor de workshop bij Buurthuis Holendrecht, Holendrechtplein 38, 1106 LP Amsterdam.om 15.15 uur.

Mocht u iemand kennen die ook wil deelnemen aan deze workshop, dan kan dat. Er zijn nog plekken beschikbaar. Aanmelden voor de workshop kan via: https://www.amsterdam.nl/wonen-leefomgeving/duurzaam-amsterdam/windmolens-amsterdam/windmolens-amsterdam-workshop-kenmerkt/

Coronamaatregelen

Op deze locatie wordt niet om het Coronattoegangsbewijs gevraagd. Wel geldt het dringend advies om 1,5 meter afstand van elkaar te houden.

Doel van de workshop

De bijeenkomst is een workshop waarin wij met bewoners onderzoeken naar wat zij belangrijk vinden binnen in hun eigen buurt. Het betreft workshops in gebieden waarin de gemeente onderzoekt waar windmolens geplaatst kunnen worden. Dus willen wij graag weten: wat kenmerkt uw buurt en wat betekent dit volgens u voor de plaatsing van windmolens. Deze informatie willen we ophalen door middel van een werkboek, waarin u verschillende vragen over uw omgeving worden gesteld.

De workshop is voor iedereen toegankelijk, jong en oud, Amsterdammer of bewoner van een buurgemeente. De opbrengsten worden aangeboden aan de gemeenteraad. In een later stadium zal de gemeenteraad namelijk bepalen welke afwegingen gemaakt moeten worden bij het plaatsen van een windmolen in een gebied.

Andere activiteiten tijdens reflectiefase

Naast deze workshops worden er stedelijke en lokale klankbordgroepen georganiseerd en kunnen alle Amsterdammers en inwoners van buurgemeenten deelnemen aan een online raadpleging. Deze staat nu online. Hierover kunt u meer lezen op https://www.amsterdam.nl/wonen-leefomgeving/duurzaam-amsterdam/windmolens-amsterdam/windmolens-amsterdam-welke-keuze-maken/

We hopen u vandaag te zien.

Met vriendelijke groet,

Team Regionale Energiestrategie (RES) Amsterdam
Afdeling Duurzaamheid | Gemeente Amsterdam
Weesperplein 8, 1018 XA Amsterdam
Postbus 2758, 1000 CT Amsterdam

Contact en vragen via : online contactformulier
Wilt u op de hoogte blijven over de RES en windenergie? Meld u aan

Volg ons via:
Website Amsterdam Windenergie
Nieuwsbrief Duurzame Energie
www.facebook.com/duurzaam020
www.twitter.com/duurzaam020

Beste mevrouw, meneer,

Eerder heeft u u aangemeld voor de workshop Windmolens in Amsterdam - 'Wat kenmerkt uw buurt'. U heeft u opgegeven voor de workshop bij Strandlokaal IJburg, Pampuslaan 505, Amsterdam.om 15.00 uur.

Mocht u iemand kennen die ook wil deelnemen aan deze workshop, dan kan dat. Er zijn nog plekken beschikbaar.Aanmelden voor de workshop kan via: https://www.amsterdam.nl/wonen-leefomgeving/duurzaam-amsterdam/windmolens-amsterdam/windmolens-amsterdam-workshop-kenmerkt/

Coronamaatregelen

Op deze locatie wordt niet om het Coronattoegangsbewijs gevraagd. Wel geldt het dringend advies om 1,5 meter afstand van elkaar te houden.

Doel van de workshop

De bijeenkomst is een workshop waarin wij met bewoners onderzoeken naar wat zij belangrijk vinden binnen in hun eigen buurt. Het betreft workshops in gebieden waarin de gemeente onderzoekt waar windmolens geplaatst kunnen worden. Dus willen wij graag weten: wat kenmerkt uw buurt en wat betekent dit volgens u voor de plaatsing van windmolens. Deze informatie willen we ophalen door middel van een werkboek, waarin u verschillende vragen over uw omgeving worden gesteld.

De workshop is voor iedereen toegankelijk, jong en oud, Amsterdammer of bewoner van een buurgemeente. De opbrengsten worden aangeboden aan de gemeenteraad. In een later stadium zal de gemeenteraad namelijk bepalen welke afwegingen gemaakt moeten worden bij het plaatsen van een windmolen in een gebied.

Andere activiteiten tijdens reflectiefase

Naast deze workshops worden er stedelijke en lokale klankbordgroepen georganiseerd en kunnen alle Amsterdammers en inwoners van buurgemeenten deelnemen aan een online raadpleging. Deze staat nu online. Hierover kunt u meer lezen op https://www.amsterdam.nl/wonen-leefomgeving/duurzaam-amsterdam/windmolens-amsterdam/windmolens-amsterdam-welke-keuze-maken/

We hopen u vandaag te zien.

Met vriendelijke groet,

Team Regionale Energiestrategie (RES) Amsterdam
Afdeling Duurzaamheid | Gemeente Amsterdam
Weesperplein 8, 1018 XA Amsterdam
Postbus 2758, 1000 CT Amsterdam

Contact en vragen via : online contactformulier
Wilt u op de hoogte blijven over de RES en windenergie? Meld u aan

Volg ons via:
Website Amsterdam Windenergie
Nieuwsbrief Duurzame Energie
www.facebook.com/duurzaam020
www.twitter.com/duurzaam020

Beste mevrouw, meneer,

Eerder heeft u u aangemeld voor de workshop Windmolens in Amsterdam - 'Wat kenmerkt uw buurt'. U heeft u opgegeven voor de workshop bij Strandlokaal IJburg, Pampuslaan 505, Amsterdam.om 16.15 uur.

Mocht u iemand kennen die ook wil deelnemen aan deze workshop, dan kan dat. Er zijn nog plekken beschikbaar.Aanmelden voor de workshop kan via: https://www.amsterdam.nl/wonen-leefomgeving/duurzaam-amsterdam/windmolens-amsterdam/windmolens-amsterdam-workshop-kenmerkt/

Coronamaatregelen

Op deze locatie wordt niet om het Coronattoegangsbewijs gevraagd. Wel geldt het dringend advies om 1,5 meter afstand van elkaar te houden.

Doel van de workshop

De bijeenkomst is een workshop waarin wij met bewoners onderzoeken naar wat zij belangrijk vinden binnen in hun eigen buurt. Het betreft workshops in gebieden waarin de gemeente onderzoekt waar windmolens geplaatst kunnen worden. Dus willen wij graag weten: wat kenmerkt uw buurt en wat betekent dit volgens u voor de plaatsing van windmolens. Deze informatie willen we ophalen door middel van een werkboek, waarin u verschillende vragen over uw omgeving worden gesteld.

De workshop is voor iedereen toegankelijk, jong en oud, Amsterdammer of bewoner van een buurgemeente. De opbrengsten worden aangeboden aan de gemeenteraad. In een later stadium zal de gemeenteraad namelijk bepalen welke afwegingen gemaakt moeten worden bij het plaatsen van een windmolen in een gebied.

Andere activiteiten tijdens reflectiefase

Naast deze workshops worden er stedelijke en lokale klankbordgroepen georganiseerd en kunnen alle Amsterdammers en inwoners van buurgemeenten deelnemen aan een online raadpleging. Deze staat nu online. Hierover kunt u meer lezen op https://www.amsterdam.nl/wonen-leefomgeving/duurzaam-amsterdam/windmolens-amsterdam/windmolens-amsterdam-welke-keuze-maken/

We hopen u vandaag te zien.

Met vriendelijke groet,

Team Regionale Energiestrategie (RES) Amsterdam
Afdeling Duurzaamheid | Gemeente Amsterdam
Weesperplein 8, 1018 XA Amsterdam
Postbus 2758, 1000 CT Amsterdam

Contact en vragen via : online contactformulier
Wilt u op de hoogte blijven over de RES en windenergie? Meld u aan

Volg ons via:
Website Amsterdam Windenergie
Nieuwsbrief Duurzame Energie
www.facebook.com/duurzaam020
www.twitter.com/duurzaam020

Lorem ipsum dolor	sit amet consectetur	adipiscing elit sed	do eiusmod tempor	incididunt ut labore	et dolore magna	aliqua ut enim	ad minim veniam	quis nostrud exercitation	ullamco laboris nisi	ut aliquip ex ea	commodo consequat duis	aute irure dolor	in reprehenderit in	voluptate velit esse	cillum dolore eu	fugiat nulla pariatur	excepteur sint occaecat	cupidatat non proident	sunt in culpa qui	officia deserunt mollit	anim id est laborum
Nemo enim ipsam	voluptatem quia	voluptas sit aspernatur	aut odit aut fugit	sed quia consequuntur	magni dolores eos	qui ratione	voluptatem sequi	nesciunt neque	porro quisquam est	qui dolorem ipsum	quia dolor sit	amet consectetur	adipisci velit	sed quia non	numquam eius	modi tempora	incidunt ut labore	et dolore magnam	aliquam quaerat	voluptatem ut enim	ad minima veniam
Sed ut perspiciatis	unde omnis iste	natus error sit	voluptatem accusantium	doloremque laudantium	totam rem	aperiam eaque	ipsa quae ab	illo inventore	veritatis et	quasi architecto	beatae vitae	dicta sunt	explicabo nemo	enim ipsam	voluptatem quia	voluptas sit	aspernatur aut	odit aut fugit	sed quia	consequuntur magni	dolores eos
Qui ratione	voluptatem sequi	nesciunt neque	porro quisquam	est qui dolorem	ipsum quia	dolor sit amet	consectetur	adipisci velit	sed quia non	numquam eius	modi tempora	incidunt ut	labore et	dolore magnam	aliquam quaerat	voluptatem ut	enim ad minima	veniam quis	nostrum exercitationem	ullam corporis	suscipit laboriosam
Nisi ut aliquid	ex ea commodi	consequatur quis	autem vel eum	iure reprehenderit	qui in ea	voluptate velit	esse quam	nihil molestiae	consequatur vel	illum qui	dolorem eum	fugiat quo	voluptas nulla	pariatur at	vero eos	et accusamus	et iusto odio	dignissimos ducimus	qui blanditiis	praesentium voluptatum	deleniti atque
Corrupti quos	dolores et	quas molestias	excepturi sint	occaecati cupiditate	non provident	similique sunt	in culpa qui	officia deserunt	mollitia animi	id est laborum	et dolorum	fuga et harum	quidem rerum	facilis est	et expedita	distinctio nam	libero tempore	cum soluta	nobis est	eligendi optio	cumque nihil
Impedit quo	minus id quod	maxime placeat	facere possimus	omnis voluptas	assumenda est	omnis dolor	repellendus	temporibus	autem quibusdam	et aut officiis	debitis aut	rerum necessitatibus	saepe eveniet	ut et	voluptates	repudiandae sint	et molestiae	non recusandae	itaque earum	rerum hic	tenetur a
Sapiente delectus	ut aut reiciendis	voluptatibus maiores	alias consequatur	aut perferendis	doloribus asperiores	repellat	temporibus	autem quibusdam	et aut officiis	debitis aut	rerum necessitatibus	saepe eveniet	ut et	voluptates	repudiandae sint	et molestiae	non recusandae	itaque earum	rerum hic	tenetur a	sapiente
Delectus ut

naam natuur	organisatie	locatie of woonplaats	naam	
voorzitter Stichting Behoud Waterland	Behoud Waterland	Noord	[redacted]	
Bewoner	Bewoner Ijburg	Ijburg - Steiger eiland		is ook windalarm
Inwoner Zunderdorp. Landelijk Noord.	Bewoner Landelijk Noord	Noord		
Buurtbewoner Zuidoost en recreant Gaasperplas	Bewoner Zuidoost	Zuidoost		check [redacted] grijze markering.
Privé.Bewoner van natuur en recreatiegebied De Hoge Dijk. Namens medebewoners	Bewoners "De Hoge Dijk"	Holendrecht, Zuidoost		
Buurtbewoners organisatie de Diem	Buurtbewoners De Diem.	Diemerzeedijk Amsterdam		De Diem is een verzorgingstehuis in Diemen.
een energiecoöperatie	Energiecoöperatie Zuiderlicht	West		wilde bij gezondheid, maar bij gezondheid zitten al twee cooperaties.
Natuurlijk Frankendael	Natuurlijk Frankendael	Oost Watergraafsmeer		wat is de achtergrond van deze club? Ik krijg verschillende resultaten. Volkstuin Frankendael? Of breder?
Natuurmonumenten	Natuurmonumenten	nvt		
Bestuurslid VvE en bestuurslid Erf Abcoudermeer	Stichting Erf Abcoudermeer	Holendrecht, Zuidoost		
Bestuurslid tuinpark Buikslotermeer	Tuinpark Buikslotermeer	Noord		bond? Alliantie NTP?
Stichting de Waterlandse Weide	Waterlandse Weide	Noord		is gericht op weidevogels.
Lid van kerngroep Windalarm Amsterdam en coordinator Windalarm divisie Amstetdam Noord Waterland	Windalarm	Noord		
Windalarm, bewoner Oost	Windalarm	Ijburg		
Voorzitter stichting ZoGroen/Stemmen voor stiller. Bewoners Nellestein eo, Gaasperplas, Gaasperdam.	ZoGroen	Zuidoost, Nellestein		

wat mis ik:
Vogelwerkgroep Amsterdam?
Wetlandwacht Ijmeer?

drie Ijburg
vijf noord
vier zuidoost
vier anders

namen gezondheid	naam openbaar	locatie		naam	opmerking
Bewoners Schellingwoude	Bewoners Schellingwoude	Schellingwoude	1023 ND	[redacted]	arts, en politiek
Gein3dorp	Gein3dorp	Gein	1106ZP		organisatie zit ook al in Zuidoost. En in sted. Groep.
Belangenvereniging Industriegebied Achtersluispolder BIA	Belangenvereniging Industriegebied Achtersluispolder BIA	Zaanstad	1037RR		
Bewoonster: actief betrokken b/d wijk Gein/Geingebied en belangengroepen m.b.t. natuur, diversiteit	Bewoner Gein	Gein	1107DL		Er is al een bewonersgroep Gein opgegeven.
Inwoner IJburg op persoonlijke titel	Bewoner Ijburg	Ijburg	1087DC		
Bewonersgroep Gein	Bewonersgroep Gein	Gein	1106 ZM		
Bewoners voor groene leefbaarheid Amsterdam	Bewoonster Noord	Noord	1022XX		Noord, vlak bij vliegenbos
Burgers Diemen	Burgers Diemen	Diemen	1113GZ		is een organisatie/ actiecomité.
Clientenbelang	Clientenbelang	stad			
Ik ben actief voorstander van windenergie op land vrijwilliger bij energiecooperatie Amsterdam Wind	Energiecoöperatie Amsterdam Wind	stad	1051 JH		
energiecooperatie De Windvogel	Energiecoöperatie De Windvogel	stad/ zuidoost	3981ja		
Mede auteur van het raadsadres aan de gemeenteraad mbt gezondheidseffecten van windmolens.	Groep bezorgde artsen	Noord	1022LN		
Sportleider v. A'dam, opgericht 2 A'dam sportvereniging nu ijplas recreatie. Kano. Sportraad a'dam.	Lid Sportraad Amsterdam	NIJP	1037rr		nog watersport toevoegen?
Natuur & Milieufederatie Noord-Holland	Natuur & Milieufederatie Noord-Holland	stad	1507CB		
Sigra: het samenwerkingsverband van ziekenhuizen en zorgorganisaties in Amsterdam	Sigra: het samenwerkingsverband van ziekenhuizen en zorgorganisaties in Amsterdam	stad	1062 GZ		
volkstuinvereniging Frankendael	Volkstuinvereniging Frankendael	Oost	1076SW		
VvE Create IJburg	VvE Create IJburg	Ijburg	1087EC		Bert Haanstrakade
Windwiki	Windwiki	stad	1025ML		

mogelijk nog iemand uit NW nog toevoegen.

meer bewoners, maar evenwichtig verdeeld.

[redacted] maakt selectie indien nodig.

Nieuw West	naam organisatie voor publiek	locatie	naam persoon	opmerking
Belangenvereniging Huurders Woonwagen-Locatie Wethouder van Essenweg	Belangenvereniging Huurders Woonwagen-Locatie Wethouder van Essenweg	Westpoort	[redacted]	
Enkel belangstelling in dit onderwerp.	Bewoner Amsterdam West	West		ndividuele bewoner
Bewoner Sloterdijk	Bewoner Sloterdijk	Sloterdijk		
Bewoner stadsdeel Nieuw West, dichtbij de Brettenzone	Bewoner stadsdeel Nieuw West, dichtbij de Brettenzone	Brettenzone		
Bewonersvereniging Zijkanaal F Halfweg	Bewonersvereniging Zijkanaal F Halfweg	Halfweg		
Volkstuintjes Groote Braak	Volkstuintjes Groote Braak	Brettenzone		
ondernemersvereniging en VvE	VvE in gebied Westpoort	Westpoort		
Westpoort Ondernemersvereniging	Westpoort Ondernemersvereniging	Westpoort		
	Bestuurslid VvE De Silodam	Silodam		VVE in omgeving havengebied

ik mis
volkstuinpark de bretten
sportpark Spieringhorn

naam zuidoost		locatie	naam	opmerking
Samenwerkende energiecoöperaties in Amsterdam Wind	Amsterdam Wind	stadsbreed	[redacted]	moet in stedelijke kbg
Bewoners weespersluis	Bewoners Weespersluis	Weesperslu\s		
Lid bewonerscommissie Eigen Haard Reigersbos 4 "HoeflizerHus"	Bewonerscommissie Eigen Haard HoeflizerHus	Gaasperdam		
Stammerdijk Diemen	Bewonersgroep Stammerdijk	Diemen		...ier zit niemand van Diemen in, wel uit Gein.
www.deLaagbouw.nl bewonersvereniging Holendrecht Oost,	Bewonersvereniging Holendrecht Oost	Gaasperdam		
Geen officiële belangengroep. Namens buurt Gein	Buurtbewoner Gein	Gein		...postzcode incorrect. Ook Gein. Heeft regelmatig berichten gestuurd.
Bewoner Hagendijk 6,	Buurtbewoner Holendrecht	Holendrecht		...first omwonende - erin laten
Particulier/buurtbewoner	Buurtbewoner ZO	Gein		...Gein is goed vertegenwoordigd. Maar er missen jongeren [redacted] is leraar in het VO in Zuidoost.
GEM Bloemendalerpolder / Weesperslu\s	GEM Bloemendalerpolder / Weesperslu\s	Ondernem'ng		
leesclub zuidoost	Leesclub Zuidoost	Zuidoost		
Vereniging Spaar het Gein	Spaar het Gein	Abcoude		...s door [redacted] weer uit gehaald.
Stichting Erf Abcoudermeer namens 6 VvE's	Stichting Erf Abcoudermeer	Holendrecht		
Geinbewoners De Ronde Venen- Stichting Stop windturbines GeinGebied	Stop Windturbines Gein	De Ronde Venen		
stichting Stop Windturbines Geingebied	Stop Windturbines Gein	Gein		
Gein3dorp	Vereniging Gein3Dorp	Gein		
Volkstuinvereniging Frankendael	Volkstuinvereniging Frankendael	Driemond		
Volkstuin vereniging Linnaeus	Volkstuinvereniging Linnaeus	Driemond		

check
drie buurgemeente
vier Gein
twee Driemond
twee Gaasperdam
twee Holendrecht

ik mis
jongeren
energiecooperatie

naam sted.	naam openbaar	locatie	postcode	naam	opmerking
Voorzitter NDSM Energie	NDSM energie	noord	1014Zb	[redacted]	**gaat naar Noord.**
Windalarm Noord-Waterland, coördinator; Windalarm Amsterdam contactpersoon reflectiefase	windalarm Noord	stad	1034KL		
Clientenbelang Amsterdam: voor zorg, jeugdhulp, toegankelijkheid, vervoer, werk, geldzaken en wonen.	Clientenbelang Amsterdam	gezondheid	1018 LL		
Bewoner van natuur en recreatiegebied De Hoge Dijk. Namens medebewoners	Bewonersgroep De Hoge Dijk	ZO Holendrecht	1105AE		
Samenwerkende energiecoöperaties in Amsterdam Wind	Amsterdam Wind	stadsbreed			moet in stedelijke kbg
Buurgemeente Landsmeer	Bewoner Landsmeer	Landsmeer	1121 pd		
Bezorgde, betrokken burger. U dient IEDEREEN te horen. Wij zijn met meer dan u!	Bewoner Noord	Noord Oostzanerwerf	1035 KK		
Bewoner van Amsterdam	Bewoner Zuid	binnenstad/ zuid	1078 HC		
Stichting dorpsraad Driemond	Dorpsraad Driemond	ZO Driemond	1109BR		
Vereniging Gein3dorp	Gein3Dorp	zuidoost	1106ZM		
Vertegenwoordiger jongRES NHZ	Jong RES	stad	1095EZ		
Directeur, Natuur & Milieufederatie Noord-Holland	Natuur & Milieufederatie Noord-Holland	stad	1507CB		
Stichting Natuurlijk IJburg	Natuurlijk Ijburg	Ijburg/ oost?	1086WE		
Noorderlingen voor de Wind	Noorderlingen Voor de Wind.	noord	1032 HP		
volkstuinpark Buikslotermeer / ANT	Volkstuinpark Buikslotermeer	noord?	1093TR		
Ik vertegenwoordig een VvE en ben inwoner van Amsterdam IJburg	VVE Ijburg	oost	1087EB		
Ik vertegenwoordig de belangen van Watersport Vereniging IJburg	Watersport Vereniging IJburg	oost	1087HJ		**in stedelijk of in gezondheid?**
Ik meld mij aan als vertegenwoordiger van Windalarm.	Windalarm	stad	1019NB		
Windalarm	Windalarm	stadsbreed			van afvallers naar stedelijk.
koepelcoöperatie Energie Samen	Energie Samen	stadsbreed	1087		**wil in oost. Maar insteek is stedelijk.**

MKB Amsterdam
energie samen

niet opgegeven.
zit nu in oost. [redacted] is daar betrokken.

naam nicnl	nie nieuwe	LOCATIE	postcode	naam	opmerking																		
Ik bent lid van de Wijkraad Zuiderpark en vertegenwoordig de Vereniging Eigenaren Zuiderpark. Ik ben bezorgd over de mogelijke komst van windturbines in de omgeving van Zuiderpark, vanwege de impact op het landschap, de leefbaarheid en de waarde van onze woningen. Ik wil graag dat de gemeente Zuiderdorp zorgvuldig onderzoek doet naar alternatieven en dat bewoners vroegtijdig worden betrokken bij de besluitvorming.	Gebruiker wijkrayonpark (Buitenkommer)	Waterlandsheibuurt (achter A10)		[redacted]	Wat is het? Locatie niet duidelijk, wel bezorgde bewoner. Afhankelijk van samenstelling groep ja.																		
Ik ben voorzitter van Vve Blok 24 met 170 bewoners en heb inmiddels contact met alle VvE's op Ziltt.	Blok 24 Ziltt	Elburg			Kan deze naar voorbij te Vlag?																		
Ik ben bezorgd	Buitenkant Hoofdweg	Hoofdweg			2011DA	[redacted]	55 +14 jaar	bedrijfsgroep CEO Hoofdweg															
Ik vertegenwoordig de Landmeerders die bovenden tegen mega windturbines op of langs Landmeer	Bewoner Landmeer	Landmeer			Is dit de juiste aanvulling voor bezorgd? Ik ik wel belangstelling, gaat dit over dit de juiste aanvulling is weet gebied bij Landmeer is niet meer in dit.																		
Wijkraad Buitenkommerdijkregio Buitenkommerdijk	Bewoners Buitenkommerdijk	Buitenkommerdijk			Buitenkommerdijkregio, voor meer info: mevr. Albrecht bij de knoppunt A 55? Bodem draft gestuurd/vast.																		
Een initiatiefgroep directe omwonenden uit Amsterdam-Noord.	Bewoners Buitenkommerdijk	Buitenkommerdijk			Is een lokale bijeenkomst geweest, is duidelijk.																		
Bewoners vereniging NVP	Bewoners vereniging NVP	NVP																					
Bewoonster van Zunderdorp	Bewoonster Zunderdorp	landelijk Noord																					
Buurtvereniging Zonnepleinen	Buurtvereniging Zonnepleinen	Tuindorp Oostzaan	1033 SZ		1033 SZ.	[redacted]	50 +14 jaar	Buurtvereniging Zonnepleinen	Aangename woonomgeving														
buurtvereniging ten Nauwe Eindenmeerdijk/Tweelagsa/Driehoeksmakers en Noorderhof	Buurtvereniging ten Nauwe Eindenmeerdijk/Tweelagsa/Driehoeksmakers en Noorderhof	Noord Nauwe Eindenmeerdijk	1037CA				65 jaar en ouder	buurtvereniging ten Nauwe Eindenmeerdijk/Tweelagsa/Driehoeksmakers en Noorderhof	Natuurschap, samen problemen aan de onbestaanbaar en explosieve jeuk. (o.m. m. Diabolee)														
energiecoöperatie monden-jylie	Energie coöp oratie NVP	NVP			Is gas windcoöperatie.																		
Hallo energie	Hallo energie	Hallo			Aanbevolen voor zonnepleinen																		
Ondernemers uit Cornelis Douwesgebied	Ondernemers Cornelis Douwesgebied	NVP/CD																					
riemers waarnpuist Schoone dijk (Brekerlaan noord)	Schoonchip	NSDM																					
Sportpark Meilweg- bestuur C.K.V. Vlug & Vaardig	Sportpark Meilweg - Bestuur C.K.V. Vlug & Vaardig	NVP			Vlug en Vaardig is ice/fabelvereniging, niet het sportpark.																		
Stichting behoud landelijk noord (in oprichting)	Stichting Behoud landelijk noord (in oprichting)	Landelijk noord																					
voorzitter van wijkraad park Tuinwijk, en dit in het regio overleg, noordelijkpersoon van Adam en	Volkstuinpark Tuinwijk	Schellingenbuurt																					
Als vertegenwoordiger van "Voor de Wind", een groep van tientallen van winnelaars in landelijk Noord	Voor de Wind	Voor de Wind																					
winnaars	Winkelcentrum Noord				In plaats van de bedrijfsschilding																		

ik mb

jongeren
sportpark en golfbaan de Weeren

verdeling
vier keer NVP
twee buiten Zeeheldenbuurt
verder divers.

oost

Bewoner Zijkanaal H-weg
koepelcoöperatie Energie Samen
Als buurtbewoner van steigereiland Noord
Bewoner IJburg
Jong RES
Windalarm IJburg
Ondernemer/eigenaar Unesco werelderfgoed Vuurtoreneiland in het Buiten IJ
tuinder op Volkstuinpark Nieuwe Levenskracht in Science Park (voorkeursgebied 4A)
eigenlijk meld ik me aan als privépersoon. Maar ik kan ook namens de VVE Bruno Albert spreken.
Duurzaam Dorp Diemen

Bewohner NIJP
Energie Samen
Bewoner Steigereiland Noord
Bewoner Ijburg
Jong RES
Windalarm IJburg
Ondernemer Vuurtoreneiland
Volkstuinpark Nieuwe Levenskracht
VVE Bruno Albert
Duurzaam Dorp Diemen

moet naar Noord
is nu naar stedelijk.

	Klankbordgroepen								
	Gez	Nat	Ste	NW	Oost	Z-O	Noord	#	afvallers
bur	2	4	2	2	2	3	2	**17**	10
buu	0	1	1	1	0	1	1	**5**	3
ene	2	1	2	0	0	0	2	**7**	0
jon	0	0	1	0	1	0	0	**2**	0
kri	2	2	2	0	1	2	3	**12**	3
lan	0	1	0	0	0	0	0	**1**	1
nat	2	4	2	1	0	1	1	**11**	5
nmo	1	0	1	0	0	0	0	**2**	0
ond	3	0	0	2	1	0	1	**7**	0
pol	0	0	0	0	0	0	0	**0**	3
rec	1	0	1	0	0	0	1	**3**	0
spe	0	0	0	0	0	0	0	**0**	0
vlk	1	1	1	1	1	2	1	**8**	2
vve	1	0	1	2	1	1	0	**6**	4
wet	0	0	0	0	0	0	0	**0**	0
wyk	1	1	2	0	1	5	5	**15**	6

Totaal	**16**	**15**	**16**	**9**	**8**	**15**	**17**	**96**	**37**

----BEVESTIGINGSMAIL STEDELIJK-----

Beste mevrouw/ meneer,

U heeft zich opgegeven voor een klankbordgroep in het kader van de RES / wind Amsterdam. De heer [redacted] van Nederlands Platform Burgerparticipatie en Overheidsbeleid heeft een selectie gemaakt uit de aanmeldingen om onder andere te streven naar een representatieve vertegenwoordiging in elke klankbordgroep.

Daarbij bent u geselecteerd voor de Stedelijke Klankbordgroep.

U kunt HIER (verwijzen naar raadsbrief?) lezen welke belangengroepen deelnemen aan deze en de andere klankbordgroepen. Hier kunt ook lezen hoe de selectie tot stand is gekomen.

Hoe verder?
Binnenkort ontvangt u een uitnodiging voor de eerste bijeenkomst van de Stedelijke Klankbordgroep met een agenda. De bijeenkomsten vinden (zoveel mogelijk) fysiek plaats. Hiervoor is een Corona toegangsbewijs nodig.

Wilt u ons laten weten als u niet in staat bent om aan een fysieke bijeenkomst deel te nemen? Dit kan u laten weten door u een mail te sturen naar resamsterdam@amsterdam.nl

We hopen op een vruchtbare samenwerking in de klankbordgroep.

Met vriendelijke groet,

[redacted]

Team Regionale Energiestrategie (RES) Amsterdam
Afdeling Duurzaamheid | Gemeente Amsterdam
Weesperplein 8, 1018 XA Amsterdam
Postbus 2758, 1000 CT Amsterdam

Contact en vragen via : online contactformulier
Wilt u op de hoogte blijven over de RES en windenergie? Meld u aan

Volg ons via:
Website Amsterdam Windenergie
Nieuwsbrief Duurzame Energie
www.facebook.com/duurzaam020
www.twitter.com/duurzaam020

----BEVESTIGINGSMAIL GEZONDHEID-----

Beste ...

U heeft zich opgegeven voor een klankbordgroep in het kader van de RES / wind Amsterdam. De heer [redacted] van Nederlands Platform Burgerparticipatie en Overheidsbeleid heeft een selectie gemaakt uit de aanmeldingen om onder andere te streven naar een representatieve vertegenwoordiging in elke klankbordgroep.

Daarbij bent u geselecteerd voor de Klankbordgroep Gezondheid.

U kunt HIER (verwijzen naar raadsbrief?) lezen welke belangengroepen deelnemen aan deze en de andere klankbordgroepen. Hier kunt ook lezen hoe de selectie tot stand is gekomen.

Hoe verder?
Binnenkort ontvangt u een uitnodiging voor de eerste bijeenkomst van de Klankbordgroep Gezondheid met een agenda. De bijeenkomsten vinden (zoveel mogelijk) fysiek plaats. Hiervoor is een Corona toegangsbewijs nodig.

Wilt u ons laten weten als u niet in staat bent om aan een fysieke bijeenkomst deel te nemen? Dit kan u laten weten door u een mail te sturen naar resamsterdam@amsterdam.nl

We hopen op een vruchtbare samenwerking in de klankbordgroep.

Met vriendelijke groet,

[redacted]

Team Regionale Energiestrategie (RES) Amsterdam
Afdeling Duurzaamheid | Gemeente Amsterdam
Weesperplein 8, 1018 XA Amsterdam
Postbus 2758, 1000 CT Amsterdam

Contact en vragen via : online contactformulier
Wilt u op de hoogte blijven over de RES en windenergie? Meld u aan

Volg ons via:
Website Amsterdam Windenergie
Nieuwsbrief Duurzame Energie
www.facebook.com/duurzaam020
www.twitter.com/duurzaam020

----BEVESTIGINGSMAIL NATUUR-----

Beste ...

U heeft zich opgegeven voor een klankbordgroep in het kader van de RES / wind Amsterdam. De heer [redacted] van Nederlands Platform Burgerparticipatie en Overheidsbeleid heeft een selectie gemaakt uit de aanmeldingen om onder andere te streven naar een representatieve vertegenwoordiging in elke klankbordgroep.

Daarbij bent u geselecteerd voor de Klankbordgroep Natuur.

U kunt HIER (verwijzen naar raadsbrief?) lezen welke belangengroepen deelnemen aan deze en de andere klankbordgroepen. Hier kunt ook lezen hoe de selectie tot stand is gekomen.

Hoe verder?
Binnenkort ontvangt u een uitnodiging voor de eerste bijeenkomst van de Klankbordgroep Natuur met een agenda. De bijeenkomsten vinden (zoveel mogelijk) fysiek plaats. Hiervoor is een Corona toegangsbewijs nodig.

Wilt u ons laten weten als u niet in staat bent om aan een fysieke bijeenkomst deel te nemen? Dit kan u laten weten door u een mail te sturen naar resamsterdam@amsterdam.nl

We hopen op een vruchtbare samenwerking in de klankbordgroep.

Met vriendelijke groet,

[redacted]

Team Regionale Energiestrategie (RES) Amsterdam
Afdeling Duurzaamheid | Gemeente Amsterdam
Weesperplein 8, 1018 XA Amsterdam
Postbus 2758, 1000 CT Amsterdam

Contact en vragen via : online contactformulier
Wilt u op de hoogte blijven over de RES en windenergie? Meld u aan

Volg ons via:
Website Amsterdam Windenergie
Nieuwsbrief Duurzame Energie
www.facebook.com/duurzaam020
www.twitter.com/duurzaam020

----BEVESTIGINGSMAIL NOORD-----

Beste ...

U heeft zich opgegeven voor een klankbordgroep in het kader van de RES / wind Amsterdam. De heer [redacted] van Nederlands Platform Burgerparticipatie en Overheidsbeleid heeft een selectie gemaakt uit de aanmeldingen om onder andere te streven naar een representatieve vertegenwoordiging in elke klankbordgroep.

Daarbij bent u geselecteerd voor de Lokale Klankbordgroep Noord.

U kunt HIER (verwijzen naar raadsbrief?) lezen welke belangengroepen deelnemen aan deze en de andere klankbordgroepen. Hier kunt ook lezen hoe de selectie tot stand is gekomen.

Hoe verder?
Binnenkort ontvangt u een uitnodiging voor de eerste bijeenkomst van de Lokale Klankbordgroep Noord met een agenda. De bijeenkomsten vinden (zoveel mogelijk) fysiek plaats. Hiervoor is een Corona toegangsbewijs nodig.

Wilt u ons laten weten als u niet in staat bent om aan een fysieke bijeenkomst deel te nemen? Dit kan u laten weten door u een mail te sturen naar resamsterdam@amsterdam.nl

We hopen op een vruchtbare samenwerking in de klankbordgroep.

Met vriendelijke groet,

[redacted]

Team Regionale Energiestrategie (RES) Amsterdam
Afdeling Duurzaamheid | Gemeente Amsterdam
Weesperplein 8, 1018 XA Amsterdam
Postbus 2758, 1000 CT Amsterdam

Contact en vragen via : online contactformulier
Wilt u op de hoogte blijven over de RES en windenergie? Meld u aan

Volg ons via:
Website Amsterdam Windenergie
Nieuwsbrief Duurzame Energie
www.facebook.com/duurzaam020
www.twitter.com/duurzaam020

----BEVESTIGINGSMAIL ZUIDOOST-----

Beste ...

U heeft zich opgegeven voor een klankbordgroep in het kader van de RES / wind Amsterdam. De heer [redacted] van Nederlands Platform Burgerparticipatie en Overheidsbeleid heeft een selectie gemaakt uit de aanmeldingen om onder andere te streven naar een representatieve vertegenwoordiging in elke klankbordgroep.

Daarbij bent u geselecteerd voor de Lokale Klankbordgroep Zuidoost.

U kunt HIER (verwijzen naar raadsbrief?) lezen welke belangengroepen deelnemen aan deze en de andere klankbordgroepen. Hier kunt ook lezen hoe de selectie tot stand is gekomen.

Hoe verder?
Binnenkort ontvangt u een uitnodiging voor de eerste bijeenkomst van de Lokale Klankbordgroep Zuidoost met een agenda. De bijeenkomsten vinden (zoveel mogelijk) fysiek plaats. Hiervoor is een Corona toegangsbewijs nodig.

Wilt u ons laten weten als u niet in staat bent om aan een fysieke bijeenkomst deel te nemen? Dit kan u laten weten door u een mail te sturen naar resamsterdam@amsterdam.nl

We hopen op een vruchtbare samenwerking in de klankbordgroep.

Met vriendelijke groet,

[redacted]

Team Regionale Energiestrategie (RES) Amsterdam
Afdeling Duurzaamheid | Gemeente Amsterdam
Weesperplein 8, 1018 XA Amsterdam
Postbus 2758, 1000 CT Amsterdam

Contact en vragen via : online contactformulier
Wilt u op de hoogte blijven over de RES en windenergie? Meld u aan

Volg ons via:
Website Amsterdam Windenergie
Nieuwsbrief Duurzame Energie
www.facebook.com/duurzaam020
www.twitter.com/duurzaam020

----BEVESTIGINGSMAIL NIEUW WEST-----

Beste ...

U heeft zich opgegeven voor een klankbordgroep in het kader van de RES / wind Amsterdam. De heer [redacted] van Nederlands Platform Burgerparticipatie en Overheidsbeleid heeft een selectie gemaakt uit de aanmeldingen om onder andere te streven naar een representatieve vertegenwoordiging in elke klankbordgroep.

Daarbij bent u geselecteerd voor de Lokale Klankbordgroep Nieuw-West.

U kunt HIER (verwijzen naar raadsbrief?) lezen welke belangengroepen deelnemen aan deze en de andere klankbordgroepen. Hier kunt ook lezen hoe de selectie tot stand is gekomen.

Hoe verder?
Binnenkort ontvangt u een uitnodiging voor de eerste bijeenkomst van de Lokale Klankbordgroep Nieuw-West met een agenda. De bijeenkomsten vinden (zoveel mogelijk) fysiek plaats. Hiervoor is een Corona toegangsbewijs nodig.

Wilt u ons laten weten als u niet in staat bent om aan een fysieke bijeenkomst deel te nemen? Dit kan u laten weten door u een mail te sturen naar resamsterdam@amsterdam.nl

We hopen op een vruchtbare samenwerking in de klankbordgroep.

Met vriendelijke groet,

[redacted]

Team Regionale Energiestrategie (RES) Amsterdam
Afdeling Duurzaamheid | Gemeente Amsterdam
Weesperplein 8, 1018 XA Amsterdam
Postbus 2758, 1000 CT Amsterdam

Contact en vragen via : online contactformulier
Wilt u op de hoogte blijven over de RES en windenergie? Meld u aan

Volg ons via:
Website Amsterdam Windenergie
Nieuwsbrief Duurzame Energie
www.facebook.com/duurzaam020
www.twitter.com/duurzaam020

----BEVESTIGINGSMAIL OOST -----

Beste ...

U heeft zich opgegeven voor een klankbordgroep in het kader van de RES / wind Amsterdam. De heer [redacted] van Nederlands Platform Burgerparticipatie en Overheidsbeleid heeft een selectie gemaakt uit de aanmeldingen om onder andere te streven naar een representatieve vertegenwoordiging in elke klankbordgroep.

Daarbij bent u geselecteerd voor de Lokale Klankbordgroep Oost.

U kunt HIER (verwijzen naar raadsbrief?) lezen welke belangengroepen deelnemen aan deze en de andere klankbordgroepen. Hier kunt ook lezen hoe de selectie tot stand is gekomen.

Hoe verder?
Binnenkort ontvangt u een uitnodiging voor de eerste bijeenkomst van de Lokale Klankbordgroep Oost met een agenda. De bijeenkomsten vinden (zoveel mogelijk) fysiek plaats. Hiervoor is een Corona toegangsbewijs nodig.

Wilt u ons laten weten als u niet in staat bent om aan een fysieke bijeenkomst deel te nemen? Dit kan u laten weten door u een mail te sturen naar resamsterdam@amsterdam.nl

We hopen op een vruchtbare samenwerking in de klankbordgroep.

Met vriendelijke groet,

[redacted]

Team Regionale Energiestrategie (RES) Amsterdam
Afdeling Duurzaamheid | Gemeente Amsterdam
Weesperplein 8, 1018 XA Amsterdam
Postbus 2758, 1000 CT Amsterdam

Contact en vragen via : online contactformulier
Wilt u op de hoogte blijven over de RES en windenergie? Meld u aan

Volg ons via:
Website Amsterdam Windenergie
Nieuwsbrief Duurzame Energie
www.facebook.com/duurzaam020
www.twitter.com/duurzaam020

----AFVALLERSMAIL-----

Beste ...

U heeft zich opgegeven voor een klankbordgroep in het kader van de RES / wind Amsterdam. De heer [redacted] van Nederlands Platform Burgerparticipatie en Overheidsbeleid heeft een selectie gemaakt uit de aanmeldingen om onder andere te streven naar een representatieve vertegenwoordiging in elke klankbordgroep.

Op basis van deze selectie komt u helaas niet in aanmerking voor deelname aan een van de klankbordgroepen. Voor de klankbordgroepen geven we voorrang aan leden van belangengroepen omdat zij een grotere groep mensen vertegenwoordigen. Alleen wanneer er een plek vrij was voor individuele bewoners bij een klankbordgroep zijn zij geplaatst. Het kan zijn dat u daarom niet geselecteerd bent. Daarnaast hebben we van sommige belangengroepen van meerdere leden aanmeldingen ontvangen. Mogelijk is u belangengroep dan wel vertegenwoordigd, maar door een ander lid.

U kunt HIER (verwijzen naar raadsbrief?) lezen welke belangengroepen deelnemen aan de verschillende klankbordgroepen. Hier kunt ook lezen hoe de selectie tot stand is gekomen.

Andere activiteiten tijdens reflectiefase
De klankbordgroepen zijn echter niet de enige manier om mee te praten. Tijdens de reflectiefase kunt u ook uw mening geven via de online raadgeving en de workshops over uw buurt.

Participatie na de reflectiefase
En ook na de reflectiefase vinden er mogelijkheden voor participatie plaats. Na de reflectiefase kunnen initiatiefnemers zich melden bij de gemeente. Wanneer de initiatiefnemers gaan kijken naar locaties voor windmolens in een zoekgebied, vindt er een intensief participatieproces plaats. Zodra zo'n participatieproces met initiatiefnemers in een zoekgebied start, ontvangen bewoners en omwonenden een uitnodiging voor deelname per brief.

Voor nu danken wij u voor uw interesse.

Gemeente Amsterdam

Raadsinformatiebrief

Aan:	De leden van de gemeenteraad van Amsterdam
Datum	9 november 2021
Portefeuille(s)	Duurzaamheid en Circulaire economie
Portefeuillehouder(s):	Marieke van Doorninck
Behandeld door	[redacted], Ruimte en duurzaamheid, j.kurschner@amsterdam.nl
Onderwerp	Nadere Invulling reflectiefase RES

Geachte leden van de gemeenteraad,

Op 7 september j.l. heb ik uw raad geïnformeerd over de eerste opzet van de reflectiefase RES/Wind Amsterdam. Inmiddels is de reflectiefase gestart en krijgen bewoners en belanghebbenden nogmaals de gelegenheid om hun zorgen en behoeften te delen.
In deze brief ga ik nader in op de definitieve invulling en fasering van de reflectiefase, inclusief de wijze waarop inwoners en belanghebbenden worden betrokken.
Achtereenvolgens komen aan bod:

1. Doel en resultaten van de reflectiefase
2. Activiteiten in de reflectiefase
3. Betrekken van bewoners en belanghebbenden in de reflectiefase

1. Doel en resultaten reflectiefase

Doel
De reflectiefase heeft als doel om te luisteren naar de verschillende zorgen en behoeften van een brede groep belanghebbenden. Deze worden geïnventariseerd, vastgelegd en hanteerbaar gemaakt voor de gemeenteraad in een afwegingskader en in richtlijnen voor samenwerking en sturing[1]. Daarin worden ook de adviezen van o.a. de expertgroep gezondheid verwerkt die in de volgende fase worden gebruikt voor de gezondheideffectanalyse.
In de reflectiefase geven inwoners, deskundigen en belanghebbenden hun mening en advies via verschillende activiteiten.

Eerder in het proces, in aanloop naar de vaststelling van de RES 1.0 (mei 2021) is onder andere via informatieavonden, inspraakavonden, brieven en raadsadressen, reacties op de concept RES, en via de door uw raad georganiseerde expertsessie al veel input geleverd door bewoners en belanghebbenden.

Dit wordt ook meegenomen in de resultaten van de reflectiefase die hieronder worden toegelicht.
De reflectiefase duurt tot en met maart 2022.

[1] Zie brief aan uw raad van 7 september 2021.

Ná de reflectiefase volgt het proces waarin initiatiefnemers zich kunnen melden bij de gemeente. Per gebied werken zij samen met Amsterdammers, inwoners van buurgemeenten en belanghebbenden participatiestappen uit in een participatieplan. Na goedkeuring van het participatieplan door het college start de voorbereiding van concrete plannen en projecten inclusief de benodigde onderzoeken, waaronder de milieueffectrapportage en gezondheidseffectanalyse (GEA). Na afronding van alle onderzoeken spreekt de gemeenteraad zich uit over de vergunningverlening voor de realisatie van de windturbines. Die besluitvorming moet voor januari 2025 afgerond zijn.

Resultaten
De reflectiefase leidt tot een afwegingskader en een handreiking met richtlijnen voor participatie, samenwerking en sturing. Daarnaast worden deelproducten in de komende maanden gefaseerd opgeleverd, namelijk een evaluatie van het participatieproces tot de RES 1.0, en de adviezen over het in beeld brengen van gezondheidseffecten en effecten op natuur.

De planning is in januari 2022 het afwegingskader ter vaststelling aan te bieden aan de gemeenteraad, tegelijk met het adviesrapport van de evaluatie. Later in Q1 2022 worden de adviezen over gezondheid en natuur gedeeld met de gemeenteraad. In Q2 2022 wordt de handreiking participatie, samenwerking en sturing gedeeld met de gemeenteraad. Voor deze fasering is gekozen omdat resultaten van een deelproduct worden verwerkt in het volgende product. De aanbevelingen uit de evaluatie worden bijvoorbeeld verwerkt in de richtlijnen voor participatie.

Afwegingskader
Het afwegingskader bevat de kenmerken die relevant zijn om een afweging te kunnen maken ten behoeve van de latere besluitvorming over de inpassing van windturbines op een specifieke locatie. Deze kenmerken zijn opgebouwd uit o.a. een samenvatting van alle zorgen, aandachtspunten en behoeften die tot dan toe zijn verzameld en maakt deze inzichtelijk en toegankelijk.

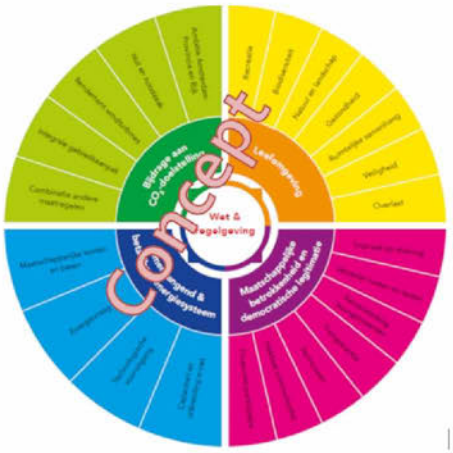

Figuur 1: Voorbeeld van een mogelijk afwegingskader

De basis voor het afwegingskader vormt de toepasselijke wet- en regelgeving. Daarbovenop komt het afwegingskader dat vanuit het Nationaal Programma RES meegegeven wordt voor de RES 2.0. Dit wordt aangevuld met de lokale Amsterdamse thema's die door bewoners en belanghebbenden genoemd zijn en genoemd worden gedurende het RES-proces, onder ander over gezondheid en natuur.

Evaluatie
De evaluatie van het doorlopen participatieproces in Amsterdam tot aan de RES 1.0 is opgestart en wordt uitgevoerd door onderzoekers van de Universiteit Leiden. De evaluatie gaat o.a. in op het ontwerp van het participatieproces, de kwaliteit ervan en de interacties tijdens de participatie. De eerste belanghebbenden zijn geïnterviewd over hun ervaringen. De lessen en aanbevelingen uit deze evaluatie zijn input voor de richtlijnen voor participatie.

Adviezen expertgroepen gezondheid en natuur
Tijdens de reflectiefase buigen de expertgroepen gezondheid en natuur zich over de vraag of bestaande wetten, normen en onderzoeken voldoen om de geuite zorgen over gezondheid en natuur voldoende te betrekken om op het moment dat een besluit genomen moet worden, een goede afweging te kunnen maken. Via specifieke klankbordgroepen ontvangen beide expertgroepen feedback uit de samenleving.

Gezondheid
Als onderdeel van het vervolgproces, wanneer initiatiefnemers zich gemeld hebben en op het moment dat er specifieke locaties in beeld zijn wordt een milieueffectrapport (MER) opgesteld over de mogelijke gevolgen van het windturbinepark. Het gaat om gevolgen voor de menselijke gezondheid, biodiversiteit, landschap, cultuurhistorie etc. De gezondheidseffectanalyse (GEA) is onderdeel van deze milieueffectrapportage.

Een MER bestaat uit twee stappen: als eerste het opstellen van een notitie reikwijdte en detailniveau (NRD) met daarin alle onderwerpen die moeten worden onderzocht in de MER. Daarna volgt de daadwerkelijke uitvoering van het milieueffectonderzoek.

Tijdens de reflectiefase stellen de expertgroepen een document op met een of meerdere adviezen aan de gemeente over de te onderzoeken elementen in de Notitie Reikwijdte en Detailniveau (NRD). Vertrekpunt van de dialoog in de thematische expertgroepen gezondheid en natuur is een door de landelijke commissie m.e.r. goed beoordeeld milieueffectrapport over het specifieke thema. Dit is tevens de uitgangspositie van de gemeente bij het lopende initiatief voor windenergie in het gebied Noorder IJ-plas / Cornelis Douwesterrein. Het document met adviezen wordt o.a. gedeeld met de initiatiefnemer(s) in de vervolgfase.

De expertgroep gezondheid bestaat uit een onafhankelijke voorzitter en drie experts:

- Voorzitter: dhr. [redacted]
- Expert voorgesteld door Windalarm Amsterdam / medici: dhr. [redacted] (benaderd),
- Expert voorgesteld door Amsterdamse windenergie-coöperaties: dhr. [redacted],
- Expert namens GGD / RVIM: dhr. [redacted].

Natuur
Het proces voor natuur is vergelijkbaar met gezondheid, ook hiervoor volgt de gemeente het proces van de MER en NRD. Als input voor de gesprekken in de expertgroep natuur wordt additioneel een natuurtoets uitgevoerd. Deze toets is een verdiepingsslag op de eerdere quickscan 'windzoekgebieden in relatie tot landschappelijke waarden, cultureel erfgoed en natuurwaarden' van februari 2021. De focus van de natuurtoets is iets specifieker en gedetailleerder dan de QuickScan en ligt met name op inventariseren van natuurwaarden, biodiversiteit en landschapsbescherming in de aangepaste zoekgebieden (Voorkeursgebieden van de RES 1.0). Daarnaast vindt er een excursie plaats naar de zoekgebieden.

De expertgroep natuur bestaat uit een onafhankelijke voorzitter en vier experts:

- Voorzitter: dhr. [redacted], Berenschot,
- Expert voorgesteld door Windalarm Amsterdam (nog te benoemen),
- Expert voorgesteld door de Amsterdamse windenergie-coöperaties: dhr. [redacted], Bureau Waardenburg,
- Expert vanuit de gemeente (stadsecoloog): dhr. [redacted] (via TAUW),
- Expert vanuit de provincie Noord-Holland.

Handreiking participatie, samenwerking en sturing
Na oplevering van het afwegingskader vervolgt de gemeente de dialoog over de gedeelde zorgen en opgehaalde input op basis van de informatie uit het afwegingskader en de adviezen uit de evaluatie. Dit moet in maart 2022 leiden tot een handreiking voor participatie, samenwerking en sturing.

Deze handreiking geeft aan hoe belanghebbenden ná de reflectiefase betrokken worden en bevatten afspraken voor de volgende fasen over samenwerking en sturing met en door o.a. belanghebbenden, initiatiefnemers, gemeente en RES-partners (inclusief mede-overheden zoals provincie, buurgemeenten en stadsdelen). Ook bevat dit o.a. richtlijnen voor het op te stellen participatieplan en de uit te voeren onderzoeken, o.a. de gezondheideffectanalyse en MER in de vervolgfase door initiatiefnemers. Ook worden de ervaringen uit het participatieproces in het gebied Noorder IJ-Plas / Cornelis Douwesterrein betrokken.

2. Activiteiten Reflectiefase

De betrokkenheid van onze inwoners is niet alleen wenselijk, maar ook onmisbaar. De energietransitie kan pas succesvol zijn als wij die samen vormgeven. Dat betekent dat iedereen in de stad die gehoord wíl worden ook gehoord kán worden.
Amsterdammers, inwoners van buurgemeenten en andere belanghebbenden worden uitgenodigd om deel te nemen aan een online raadpleging over windmolens (PWE) en aan een lokaal leefomgevingsonderzoek (context mapping). De input uit deze activiteiten wordt verwerkt in het afwegingskader. Daarnaast is de werving voor de verschillende klankbordgroepen afgerond. De samenstelling van de klankbordgroepen is in concept gereed.

Participatieve waardenevaluatie (PWE)
Kern van de reflectiefase is de digitale raadpleging "participatieve waardenevaluatie" (PWE) die deze week online komt en dan via de site van de gemeente Amsterdam bereikbaar is: www.amsterdam.nl/windenergie De Participatieve Waarde Evaluatie (PWE) is een innovatieve methode om grote groepen deelnemers te betrekken bij een keuzevraagstuk. Burgers nemen virtueel plaats op de stoel van de bestuurder. In een online omgeving wordt een keuzesituatie van de bestuurder nagebootst, deelnemers zien de gevolgen van hun keuzes en hebben te maken met beperkingen (bijvoorbeeld: het advies moet ervoor zorgen dat een doelstelling wordt behaald).

De PWE methode is gebaseerd op wetenschappelijk onderzoek en gaat een stuk verder dan een opiniepeiling of een referendum. In een PWE kunnen deelnemers hun voorkeuren uiten op basis van (achtergrond)informatie. Deelnemers krijgen de kans om opties in samenhang te beoordelen, ze kunnen hun voorkeuren motiveren en nuanceren en eigen ideeën aandragen.

De PWE-Raadpleging over windmolens in Amsterdam bestaat uit meerdere onderdelen.
Naast een inleiding over het vraagstuk wordt eerst een aantal vragen gesteld over wat mensen van windenergie in het algemeen en windenergie in Amsterdam vinden. Daarna volgt de kern van de raadpleging. Deze heeft als doel om de raad te informeren over welke afwegingen Amsterdammers zouden maken wanneer ze de windambitie zouden onderschrijven. De afwegingen worden gemaakt met toepassing van voorwaarden die verder gaan dan de wet- en regelgeving. Ze raken aan onderwerpen zoals mogelijke hinder en overlast, invloed op natuur en invloed op het landschap.

Aan het einde van de PWE worden aan deelnemers aanvullende vragen gesteld over hun mening ten aanzien van gezondheidsaspecten, ruimtelijke aspecten en de natuur. Ook vragen we hen op welke manier ze betrokken zouden willen worden bij plannen voor windmolens.

Onderzoek naar de leefomgeving door middel van 'context mapping'
Aanvullend op de online raadpleging worden tussen 3 november en 20 november fysieke workshops gehouden op 16 locaties verdeeld over alle zoekgebieden[2]. Deze workshops over de leefomgeving ofwel 'context mapping' zijn toegankelijk voor bewoners en belanghebbenden in en om de zoekgebieden, ook uit buurgemeenten. Bewoners kunnen tijdens de workshops aangeven

[2] Exclusief het gebied Noorder IJ-plas / Cornelis Douwesterrein. In dit gebied is reeds een initiatief met bijbehorend participatieproces voor windenergie gestart op basis van de door de gemeenteraad vastgestelde Windvisie 2012. Meer informatie vindt u op: https://amsterdam-wind.nl/

wat voor hen de kenmerken van een buurt zijn, bijvoorbeeld waar zij tot rust komen of waar belangrijke speelplekken, of fiets- en (hard)looproutes zijn. In de onderzoeksmethodiek ligt de nadruk op beelden. Het onderzoek is laagdrempelig en intuïtief, en daardoor toegankelijk voor alle bevolkingsgroepen. Met deze methode wordt heel lokale informatie verkregen. Inzichten vanuit de beleving van de bewoners in en rond de zoekgebieden worden in kaart gebracht, zodat daarmee rekening kan worden gehouden in de besluitvorming door het college en de gemeenteraad. De workshops zijn in samenwerking met de stadsdelen en buurgemeenten tot stand gekomen.

3. Betrekken van bewoners en belanghebbenden in de reflectiefase

Iedereen kan mee doen tijdens de reflectiefase. Sommige belanghebbenden denken intensiever mee. Bij het ontwikkelen van de PWE en het afwegingskader is input opgehaald van de meest uiteenlopende belangengroepen in Amsterdam, de energie-coöperaties en Windalarm.

Gedurende het proces geven verschillende klankbordgroepen feedback in de reflectiefase. Zij geven ook aan wat zij belangrijk vinden in het proces om windmolens te plaatsen. Leden van belangenorganisaties uit Amsterdam én buurgemeenten konden zich eind oktober aanmelden om mee te doen in de verschillende klankbordgroepen. Er zijn in totaal 4 lokale klankbordgroepen, een stedelijke klankbordgroep en 2 klankbordgroepen met thema gezondheid en thema natuur. Deze groepen staan niet in hiërarchische verhouding tot elkaar, maar worden zo vormgegeven dat zoveel mogelijk betrokken organisaties op de juiste plek hun input kunnen geven. Alle klankbordgroepen worden voorgezeten door Public Mediation[3]: [redacted] en/of [redacted].

De klankbordgroepen zijn samengesteld uit vertegenwoordigers van organisaties of groepen bewoners of belanghebbenden die direct of indirect een link hebben met het plaatsen van windmolens in Amsterdam. Dit kunnen bijvoorbeeld bewoner- en ondernemingsverenigingen, energiecoöperaties, sportclubs en volkstuinen zijn. De gemeente heeft belangengroepen opgeroepen om zich op te geven voor deelname aan een klankbordgroep.

Op basis van deze aanmeldingen is een diverse groep samengesteld van ongeveer 15 mensen waarin verschillende standpunten worden vertegenwoordigd. Een onafhankelijke organisatie, het Nederlands Platform Burgerparticipatie Overheidsbeleid (NPBO), heeft geadviseerd over de samenstelling van de groepen op basis van:

- De doelstelling van de klankbordgroep (lokaal, stedelijk of een thema);
- De verschillende perspectieven van de belangengroepen en de mogelijke inhoudelijke inbreng (bijvoorbeeld in een bepaald zoekgebied of specifieke kennis over die u of uw groep beschikt);
- Werkbaarheid van de groep (maximaal aantal deelnemers 15 personen).

In sommige klankbordgroepen is een enkele organisatie met twee mensen vertegenwoordigd. NPBO heeft dit dringend geadviseerd, om te borgen dat essentiële belangen zeker gehoord

[3] Public Mediation (PM) ondersteunt overheden en bedrijven bij complexe maatschappelijke vraagstukken.

worden en niet bijvoorbeeld door agendaproblemen in het geding komen. Ik heb dit ter harte genomen.
Er zijn ook organisaties die minder mensen hebben aangemeld dan uit oogpunt van belangenvertegenwoordiging wenselijk zou zijn. NPBO adviseert om deze organisaties te vragen om extra personen aan te melden om deze positie in te vullen. Ook dat advies heb ik overgenomen. Daarom zijn reserveplaatsen opgenomen voor deze organisaties. De samenstelling van alle klankbordgroepen vindt u in bijlage 1.

Stedelijke klankbordgroep
In de stedelijke klankbordgroep zitten vertegenwoordigers van organisaties die op stedelijk niveau betrokken zijn. Dat kunnen ook organisaties zijn die geen relatie hebben met de zoekgebieden in Amsterdam zelf. Denk aan een ondernemersvereniging voor heel Amsterdam of aan groepen die zich zorgen maken over het klimaat of die juist zorgen hebben bij de komst van windmolens.
Een stedelijke klankbordgroep biedt de ruimte om namens alle Amsterdammers mee te denken. De groep geeft feedback tijdens de reflectiefase, input voor het afwegingskader en de richtlijnen voor samenwerking en sturing door de gemeente. De stedelijke groep komt ongeveer 5 keer bij elkaar vanaf half november.

Lokale klankbordgroepen Noord, Nieuw-West en Zuidoost
Informatie uit de omgeving rond de zoekgebieden is onmisbaar. Per stadsdeel waarin een windzoekgebied ligt, is een lokale klankbordgroep samengesteld. Dit zijn de stadsdelen Nieuw-West, Noord, Oost en Zuidoost. Hier worden kwesties besproken die direct te maken hebben met het zoekgebied in dat stadsdeel en de leefomgeving van de bewoners in en om de zoekgebieden. Zo worden er vragen voorgelegd aan de klankbordgroepen zoals: wat speelt er in dit zoekgebied? Ook worden de bewoners en verschillende groepen gehoord en geven ze feedback op de resultaten van het onderzoek over de leefomgeving.

In de lokale klankbordgroepen zitten vertegenwoordigers van lokale organisaties zoals bijvoorbeeld bewonersverenigingen, lokale natuurorganisaties of volkstuinverenigingen. Ook organisaties uit buurgemeenten die grenzen aan de Amsterdamse zoekgebieden konden zich opgeven. De lokale klankbordgroepen komen ongeveer 3 keer bij elkaar en starten half november.

Klankbordgroep Oost = Ma.ak020
Specifiek in Stadsdeel Oost wordt voor de lokale klankbordgroep samengewerkt met Ma.ak020. In het Maatschappelijk Akkoord Amsterdam (Ma.ak020) hebben actieve Amsterdammers en het gemeentebestuur afspraken gemaakt hoe zij samen werken aan een inclusieve, gezonde, eerlijke en initiatiefrijke stad. Op de samenstelling van de Ma.ak020 groep geeft NPBO ook advies. Lees hier meer over Ma.ak020

Tot slot: voortzetten regionale samenwerking

Parallel aan de reflectiefase zal Amsterdam meewerken bij het opstellen van een regionaal uitvoeringsprogramma door de energieregio NHZ. Ik zal dit naar verwachting eind van het jaar ter besluitvorming aan het college aanbieden.

Niet alles hoeft tijdens deze fase, ook na de reflectiefase is volop ruimte om gehoord te worden en mee te praten. Met het afwegingskader en de structuur van klankbordgroepen is een proces in gang gezet dat ook in de vervolgfase op lokaal niveau kan worden benut om in gesprek met de omgeving de volgende stappen te zetten.

Juist nu de wereldleiders in Glasgow bij elkaar zitten over klimaatafspraken laten we als Amsterdam graag zien dat de energietransitie alleen samen met burgers en belanghebbenden vorm kan krijgen.

Graag blijf ik u berichten over de voortgang van deze samenwerking en kijk er naar uit om de eerste resultaten met u te delen.

Met vriendelijke groet,
Namens het college van burgemeester en wethouders van de gemeente Amsterdam,

Marieke van Doorninck
Wethouder Ruimtelijke Ontwikkeling en Duurzaamheid

----BEVESTIGINGSMAIL STEDELIJK-----

Beste mevrouw/ meneer,

U heeft zich opgegeven voor een klankbordgroep in het kader van de RES / wind Amsterdam. De heer [redacted] van Nederlands Platform Burgerparticipatie en Overheidsbeleid heeft een selectie gemaakt uit de aanmeldingen om onder andere te streven naar een representatieve vertegenwoordiging in elke klankbordgroep.

Daarbij bent u geselecteerd voor de Stedelijke Klankbordgroep.

Via deze link kunt u lezen welke belangengroepen deelnemen aan de verschillende klankbordgroepen, en hoe deze selectie tot stand is gekomen.

Hoe verder?
Binnenkort ontvangt u een uitnodiging voor de eerste bijeenkomst van de Stedelijke Klankbordgroep met een agenda. De bijeenkomsten vinden (zoveel mogelijk) fysiek plaats. Hiervoor is een Corona toegangsbewijs nodig.

Wilt u ons laten weten als u niet in staat bent om aan een fysieke bijeenkomst deel te nemen? Dit kan u laten weten door u een mail te sturen naar resamsterdam@amsterdam.nl

We hopen op een vruchtbare samenwerking in de klankbordgroep.

Met vriendelijke groet,

[redacted]

Team Regionale Energiestrategie (RES) Amsterdam
Afdeling Duurzaamheid | Gemeente Amsterdam
Weesperplein 8, 1018 XA Amsterdam
Postbus 2758, 1000 CT Amsterdam

Contact en vragen via : online contactformulier
Wilt u op de hoogte blijven over de RES en windenergie? Meld u aan

Volg ons via:
Website Amsterdam Windenergie
Nieuwsbrief Duurzame Energie
www.facebook.com/duurzaam020
www.twitter.com/duurzaam020

----BEVESTIGINGSMAIL GEZONDHEID-----

Beste mevrouw/ meneer,

U heeft zich opgegeven voor een klankbordgroep in het kader van de RES / wind Amsterdam. De heer [redacted] van Nederlands Platform Burgerparticipatie en Overheidsbeleid heeft een selectie gemaakt uit de aanmeldingen om onder andere te streven naar een representatieve vertegenwoordiging in elke klankbordgroep.

Daarbij bent u geselecteerd voor de Klankbordgroep Gezondheid.

Via deze link kunt u lezen welke belangengroepen deelnemen aan de verschillende klankbordgroepen, en hoe deze selectie tot stand is gekomen.

Hoe verder?
Binnenkort ontvangt u een uitnodiging voor de eerste bijeenkomst van de Klankbordgroep Gezondheid met een agenda. De bijeenkomsten vinden (zoveel mogelijk) fysiek plaats. Hiervoor is een Corona toegangsbewijs nodig.

Wilt u ons laten weten als u niet in staat bent om aan een fysieke bijeenkomst deel te nemen? Dit kan u laten weten door u een mail te sturen naar resamsterdam@amsterdam.nl

We hopen op een vruchtbare samenwerking in de klankbordgroep.

Met vriendelijke groet,

[redacted]

Team Regionale Energiestrategie (RES) Amsterdam
Afdeling Duurzaamheid | Gemeente Amsterdam
Weesperplein 8, 1018 XA Amsterdam
Postbus 2758, 1000 CT Amsterdam

Contact en vragen via : online contactformulier
Wilt u op de hoogte blijven over de RES en windenergie? Meld u aan

Volg ons via:
Website Amsterdam Windenergie
Nieuwsbrief Duurzame Energie
www.facebook.com/duurzaam020
www.twitter.com/duurzaam020

----BEVESTIGINGSMAIL NATUUR-----

Beste mevrouw/ meneer,

U heeft zich opgegeven voor een klankbordgroep in het kader van de RES / wind Amsterdam. De heer [redacted] van Nederlands Platform Burgerparticipatie en Overheidsbeleid heeft een selectie gemaakt uit de aanmeldingen om onder andere te streven naar een representatieve vertegenwoordiging in elke klankbordgroep.

Daarbij bent u geselecteerd voor de Klankbordgroep Natuur.

Via deze link kunt u lezen welke belangengroepen deelnemen aan de verschillende klankbordgroepen, en hoe deze selectie tot stand is gekomen.

Hoe verder?
Binnenkort ontvangt u een uitnodiging voor de eerste bijeenkomst van de Klankbordgroep Natuur met een agenda. De bijeenkomsten vinden (zoveel mogelijk) fysiek plaats. Hiervoor is een Corona toegangsbewijs nodig.

Wilt u ons laten weten als u niet in staat bent om aan een fysieke bijeenkomst deel te nemen? Dit kan u laten weten door u een mail te sturen naar resamsterdam@amsterdam.nl

We hopen op een vruchtbare samenwerking in de klankbordgroep.

Met vriendelijke groet,

[redacted]

Team Regionale Energiestrategie (RES) Amsterdam
Afdeling Duurzaamheid | Gemeente Amsterdam
Weesperplein 8, 1018 XA Amsterdam
Postbus 2758, 1000 CT Amsterdam

Contact en vragen via : online contactformulier
Wilt u op de hoogte blijven over de RES en windenergie? Meld u aan

Volg ons via:
Website Amsterdam Windenergie
Nieuwsbrief Duurzame Energie
www.facebook.com/duurzaam020
www.twitter.com/duurzaam020

----BEVESTIGINGSMAIL NOORD-----

Beste mevrouw/ meneer,

U heeft zich opgegeven voor een klankbordgroep in het kader van de RES / wind Amsterdam. De heer [redacted] van Nederlands Platform Burgerparticipatie en Overheidsbeleid heeft een selectie gemaakt uit de aanmeldingen om onder andere te streven naar een representatieve vertegenwoordiging in elke klankbordgroep.

Daarbij bent u geselecteerd voor de Lokale Klankbordgroep Noord.

Via deze link kunt u lezen welke belangengroepen deelnemen aan de verschillende klankbordgroepen, en hoe deze selectie tot stand is gekomen.

Hoe verder?
Binnenkort ontvangt u een uitnodiging voor de eerste bijeenkomst van de Lokale Klankbordgroep Noord met een agenda. De bijeenkomsten vinden (zoveel mogelijk) fysiek plaats. Hiervoor is een Corona toegangsbewijs nodig.

Wilt u ons laten weten als u niet in staat bent om aan een fysieke bijeenkomst deel te nemen? Dit kan u laten weten door u een mail te sturen naar resamsterdam@amsterdam.nl

We hopen op een vruchtbare samenwerking in de klankbordgroep.

Met vriendelijke groet,

[redacted]

Team Regionale Energiestrategie (RES) Amsterdam
Afdeling Duurzaamheid | Gemeente Amsterdam
Weesperplein 8, 1018 XA Amsterdam
Postbus 2758, 1000 CT Amsterdam

Contact en vragen via : online contactformulier
Wilt u op de hoogte blijven over de RES en windenergie? Meld u aan

Volg ons via:
Website Amsterdam Windenergie
Nieuwsbrief Duurzame Energie
www.facebook.com/duurzaam020
www.twitter.com/duurzaam020

----BEVESTIGINGSMAIL ZUIDOOST-----

Beste mevrouw/ meneer,

U heeft zich opgegeven voor een klankbordgroep in het kader van de RES / wind Amsterdam. De heer [redacted] van Nederlands Platform Burgerparticipatie en Overheidsbeleid heeft een selectie gemaakt uit de aanmeldingen om onder andere te streven naar een representatieve vertegenwoordiging in elke klankbordgroep.

Daarbij bent u geselecteerd voor de Lokale Klankbordgroep Zuidoost.

Via deze link kunt u lezen welke belangengroepen deelnemen aan de verschillende klankbordgroepen, en hoe deze selectie tot stand is gekomen.

Hoe verder?
Binnenkort ontvangt u een uitnodiging voor de eerste bijeenkomst van de Lokale Klankbordgroep Zuidoost met een agenda. De bijeenkomsten vinden (zoveel mogelijk) fysiek plaats. Hiervoor is een Corona toegangsbewijs nodig.

Wilt u ons laten weten als u niet in staat bent om aan een fysieke bijeenkomst deel te nemen? Dit kan u laten weten door u een mail te sturen naar resamsterdam@amsterdam.nl

We hopen op een vruchtbare samenwerking in de klankbordgroep.

Met vriendelijke groet,

[redacted]

Team Regionale Energiestrategie (RES) Amsterdam
Afdeling Duurzaamheid | Gemeente Amsterdam
Weesperplein 8, 1018 XA Amsterdam
Postbus 2758, 1000 CT Amsterdam

Contact en vragen via : online contactformulier
Wilt u op de hoogte blijven over de RES en windenergie? Meld u aan

Volg ons via:
Website Amsterdam Windenergie
Nieuwsbrief Duurzame Energie
www.facebook.com/duurzaam020
www.twitter.com/duurzaam020

----BEVESTIGINGSMAIL NIEUW WEST-----

Beste mevrouw/ meneer,

U heeft zich opgegeven voor een klankbordgroep in het kader van de RES / wind Amsterdam. De heer [redacted] van Nederlands Platform Burgerparticipatie en Overheidsbeleid heeft een selectie gemaakt uit de aanmeldingen om onder andere te streven naar een representatieve vertegenwoordiging in elke klankbordgroep.

Daarbij bent u geselecteerd voor de Lokale Klankbordgroep Nieuw-West.

Via deze link kunt u lezen welke belangengroepen deelnemen aan de verschillende klankbordgroepen, en hoe deze selectie tot stand is gekomen.

Hoe verder?
Binnenkort ontvangt u een uitnodiging voor de eerste bijeenkomst van de Lokale Klankbordgroep Nieuw-West met een agenda. De bijeenkomsten vinden (zoveel mogelijk) fysiek plaats. Hiervoor is een Corona toegangsbewijs nodig.

Wilt u ons laten weten als u niet in staat bent om aan een fysieke bijeenkomst deel te nemen? Dit kan u laten weten door u een mail te sturen naar resamsterdam@amsterdam.nl

We hopen op een vruchtbare samenwerking in de klankbordgroep.

Met vriendelijke groet,

[redacted]

Team Regionale Energiestrategie (RES) Amsterdam
Afdeling Duurzaamheid | Gemeente Amsterdam
Weesperplein 8, 1018 XA Amsterdam
Postbus 2758, 1000 CT Amsterdam

Contact en vragen via : online contactformulier
Wilt u op de hoogte blijven over de RES en windenergie? Meld u aan

Volg ons via:
Website Amsterdam Windenergie
Nieuwsbrief Duurzame Energie
www.facebook.com/duurzaam020
www.twitter.com/duurzaam020

----BEVESTIGINGSMAIL OOST -----

Beste mevrouw/ meneer,

U heeft zich opgegeven voor een klankbordgroep in het kader van de RES / wind Amsterdam. De heer [redacted] van Nederlands Platform Burgerparticipatie en Overheidsbeleid heeft een selectie gemaakt uit de aanmeldingen om onder andere te streven naar een representatieve vertegenwoordiging in elke klankbordgroep.

Daarbij bent u geselecteerd voor de Lokale Klankbordgroep Oost.

Via deze link kunt u lezen welke belangengroepen deelnemen aan de verschillende klankbordgroepen, en hoe deze selectie tot stand is gekomen.

Hoe verder?
Specifiek in Stadsdeel Oost wordt voor de lokale klankbordgroep samengewerkt met Ma.ak020. In het Maatschappelijk Akkoord Amsterdam (Ma.ak020) hebben actieve Amsterdammers en het gemeentebestuur afspraken gemaakt hoe zij samen werken aan een inclusieve, gezonde, eerlijke en initiatiefrijke stad.

Binnenkort ontvangt u van MA.AK020 een uitnodiging voor de eerste bijeenkomst van de Lokale Klankbordgroep Oost en een agenda. De bijeenkomsten vinden (zoveel mogelijk) fysiek plaats. Hiervoor is een Corona toegangsbewijs nodig.

Wilt u ons laten weten als u niet in staat bent om aan een fysieke bijeenkomst deel te nemen? Dit kan u laten weten door u een mail te sturen naar resamsterdam@amsterdam.nl

We hopen op een vruchtbare samenwerking in de klankbordgroep.

Met vriendelijke groet,

[redacted]

Team Regionale Energiestrategie (RES) Amsterdam
Afdeling Duurzaamheid | Gemeente Amsterdam
Weesperplein 8, 1018 XA Amsterdam
Postbus 2758, 1000 CT Amsterdam

Contact en vragen via : online contactformulier
Wilt u op de hoogte blijven over de RES en windenergie? Meld u aan

Volg ons via:
Website Amsterdam Windenergie
Nieuwsbrief Duurzame Energie

www.facebook.com/duurzaam020
www.twitter.com/duurzaam020

----AFZEGMAIL-----

Beste mevrouw/ meneer,

U heeft zich opgegeven voor een klankbordgroep in het kader van de RES / wind Amsterdam. De heer [redacted] van Nederlands Platform Burgerparticipatie en Overheidsbeleid heeft een selectie gemaakt uit de aanmeldingen om onder andere te streven naar een representatieve vertegenwoordiging in elke klankbordgroep.

Op basis van deze selectie komt u helaas niet in aanmerking voor deelname aan een van de klankbordgroepen.

Via deze link kunt u lezen welke belangengroepen deelnemen aan de verschillende klankbordgroepen, en hoe deze selectie tot stand is gekomen.

Ter informatie: We hebben voor sommige belangengroepen van meerdere leden aanmeldingen ontvangen. Het kan zijn dat uw belangengroep wel deelneemt aan een klankbordgroep, maar door een ander lid.

Andere activiteiten tijdens reflectiefase
De klankbordgroepen zijn echter niet de enige manier om mee te praten. Tijdens de reflectiefase kunt u ook uw mening geven via de online raadgeving en de workshops over uw buurt.

Participatie na de reflectiefase
En ook na de reflectiefase vinden er mogelijkheden voor participatie plaats. Na de reflectiefase kunnen initiatiefnemers zich melden bij de gemeente. Wanneer de initiatiefnemers gaan kijken naar locaties voor windmolens in een zoekgebied, vindt er een intensief participatieproces plaats. Zodra zo'n participatieproces met initiatiefnemers in een zoekgebied start, ontvangen bewoners en omwonenden een uitnodiging voor deelname per brief.

Voor nu danken wij u voor uw interesse.

Met vriendelijke groet,

[redacted]

Team Regionale Energiestrategie (RES) Amsterdam
Afdeling Duurzaamheid | Gemeente Amsterdam
Weesperplein 8, 1018 XA Amsterdam
Postbus 2758, 1000 CT Amsterdam

Contact en vragen via : online contactformulier
Wilt u op de hoogte blijven over de RES en windenergie? Meld u aan

Volg ons via:
Website Amsterdam Windenergie
Nieuwsbrief Duurzame Energie

www.facebook.com/duurzaam020
www.twitter.com/duurzaam020

Bijlage 1: Lijst beoogde samenstelling klankbordgroepen

Stedelijke Klankbordgroep

1. Bewoner Amsterdam Noord
2. Bewoner Amsterdam Zuid
3. Bewoner Landsmeer
4. Dorpsraad Driemond
5. Energiecoöperatie Amsterdam Wind
6. Gein3Dorp
7. Jong RES
8. Koepelcoöperatie Energie samen
9. Natuur & Milieufederatie Noord-Holland
10. Natuurlijk IJburg
11. Noorderlingen Voor de Wind
12. Volkstuinpark Buikslotermeer
13. VVE IJburg
14. Watersport Vereniging IJburg
15. Windalarm
16. Windalarm

Klankbordgroep Gezondheid

1. Belangenvereniging Industriegebied Achtersluispolder BIA
2. Bewoner Gein
3. Bewoner IJburg
4. Bewonersgroep Gein
5. Bewoonster Noord
6. Burgers Diemen
7. Cliëntenbelang Amsterdam
8. Energiecoöperatie Amsterdam Wind
9. Energiecoöperatie De Windvogel
10. Groep bezorgde artsen
11. Lid Sportraad Amsterdam
12. Natuur & Milieufederatie Noord-Holland
13. Sigra Amsterdam
14. Volkstuinvereniging Frankendael
15. VvE Create IJburg
16. Windwiki

Klankbordgroep Natuur

1. Behoud Waterland
2. Bewoner IJburg
3. Bewoner Landelijk Noord
4. Bewoner Zuidoost
5. Bewoners "De Hoge Dijk"
6. Buurtbewoners De Diem
7. Energiecoöperatie Zuiderlicht
8. Natuurlijk Frankendael
9. Natuurmonumenten
10. Stichting Erf Abcoudermeer

11. Tuinpark Buikslotermeer
12. Waterlandse Weide
13. Windalarm
14. Windalarm
15. ZoGroen
16. Reservering Vogelwerkgroep Amsterdam
17. Reservering Wetlandwacht
18. Reservering Energiecoöperatie

Klankbordgroep Nieuw West

1. Belangenvereniging Huurders Woonwagen-Locatie Wethouder van Essenweg
2. Bewoner Amsterdam West
3. Bewoner Sloterdijk
4. Bewoner stadsdeel Nieuw West (Brettenzone)
5. Bewonersvereniging Zijkanaal F Halfweg
6. Volkstuintjes Groote Braak
7. VvE De Silodam
8. VvE in gebied Westpoort
9. Westpoort Ondernemersvereniging
10. Reservering Volkstuinpark de Bretten
11. Reservering Sportpark Spieringhorn
12. Reservering JongRES/ Jongeren
13. Reservering Energiecoöperatie

Klankbordgroep Zuidoost

1. Bewoners Weespersluis
2. Bewonerscommissie Eigen Haard HoefijzerPlus
3. Bewonersgroep Stammerdijk Diemen
4. Bewonersvereniging Holendrecht Oost
5. Buurtbewoner Gein
6. Buurtbewoner Holendrecht
7. Buurtbewoner Zuidoost
8. GEM Bloemendalerpolder / Weespersluis
9. Leesclub Zuidoost
10. Stichting Erf Abcoudermeer
11. Stop Windturbines Gein
12. Stop Windturbines Gein
13. Vereniging Gein3Dorp
14. Volkstuinvereniging Frankendael
15. Volkstuinvereniging Linnaeus
16. Reservering Energiecoöperatie
17. Reservering Energiecoöperatie
18. Reservering JongRES/ Jongeren

Klankbordgroep Noord

1. Bedrijven Oostzaan

2. Bewoner Landsmeer
3. Bewoners Buikslotermeerdijk
4. Bewonersgroep Amsterdam Noord
5. Bewonersvereniging NIJP
6. Bewoonster Zunderdorp
7. Buurtvereniging Zonneplein
8. Buurtverenigingen: Nieuwendammerdijk/Twellegea/Scheepmakers en Noordrust
9. Energie coöperatie NIJP
10. NDSM energie
11. Ondernemers Cornelis Douwesgebied
12. Schoonschip
13. Sportpark Melkweg - Bestuur C.K.V. Vlug & Vaardig
14. Stichting Behoud landelijk noord (in oprichting)
15. Volkstuinpark Tuinwijk
16. Voor de Wind
17. Windalarm Noord
18. Reservering JongRES/ Jongeren
19. Reservering Sportpark De Weeren

Belangstellenden voor Klankbordgroep Oost in samenwerking met Ma.ak020
(de definitieve indeling wordt gedaan door Ma.ak020)

- Bewoner IJburg
- Bewoner Steigereiland Noord
- Duurzaam Dorp Diemen
- JongRES
- Ondernemer Vuurtoreneiland
- Volkstuinpark Nieuwe Levenskracht
- VVE Bruno Albert
- Windalarm IJburg

Ned. Platform Burgerparticipatie en Overheidsbeleid

Greveling 8
9654 PT Annerveenschekanaal
[redacted]@npbo.nl
+31 6 [redacted]

Annerveenschekanaal, 8 november 2021

Aan: RES Amsterdam
Van: [redacted]
Onderwerp: Selectie deelnemers klankbordgroepen reflectiefase RES Wind – definitief
Versie: versie 4.1, 8 november 2021

Inleiding

Voor de bezetting van de klankbordgroepen voor de uitvoering van de reflectiefase RES wind voor de gemeente Amsterdam is er een oproep gedaan aan belangengroepen om zich hiervoor aan te melden. Ondanks deze oproep gericht aan belangengroepen, hebben zich veel ongeorganiseerde burgers opgegeven. Het is daarom aan te bevelen om ook deze "ongeorganiseerde" burger te laten participeren. De gedefinieerde klankbordgroepen, de samenhang en de bij de klankbordgroep behorende functies staat opgetekend in bijlage 1 van deze notitie. Hierin staat tevens vermeld de opdracht aan het NPBO die geleid heeft tot deze notitie.

Uitgangspunten en criteria samenstelling Klankbordgroepen

Om te komen tot een goede afwegingen en daarbij de diverse facetten in perspectief te kunnen plaatsen zijn er uitgangspunten gehanteerd en daarna primaire en secundaire selectiecriteria. Dit is de volgorde van toepassen hiervan bij het tot stand komen van de selectie:

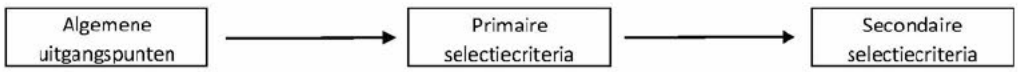

Vooraf dient aangegeven te worden dat de gehanteerde uitgangspunten en criteria als een richtlijn gezien moeten worden waarvan op basis van goede argumenten afgeweken kan worden. Hierbij is de belangrijkste afweging de inschatting van de toegevoegde waarde voor het proces en het functioneren van de klankbordgroep(en).

Algemene uitgangspunten

De volgende uitgangspunten zijn gehanteerd om te komen tot de selectie voor de invulling van de verschillende klankbordgroepen:

- Algemeen
  - Een persoon kan maximaal in één klankbordgroep zitting hebben
- Wijk/Lokaal klankbordgroep
  - De deelnemers moeten een aanwijsbare binding hebben met het betreffende gebied
    - Woon
    - Werk
    - Maatschappelijk
  - Gezien de aanmeldingen, moeten er voldoende "ongeorganiseerde" burgers in participeren

        - Deze groep is complementair met de vertegenwoordiging van wijk-groepen
        - Totaal burgers + wijk vertegenwoordiging binnen een KBG > 4 deelnemers
- Algemene Klankbordgroepen
    - De deelnemers moeten een aanwijsbare binding hebben met Amsterdam
        - Woon
        - Werk
        - Maatschappelijk
    - Deelname moet toegevoegde waarde hebben voor de klankbordgroep/onderwerp
        - Invulling belangenvertegenwoordiging
        - Speciale kennis/inbreng/belang

Het eerste uitgangspunt zal naar verwachting de meeste bezwaren gaan opwerpen: "maximaal deelname in één KBG". Hier ligt de volgende argumentatie aan ten grondslag:

- Het is de intentie om zoveel mogelijk inwoners en mensen met hun eigen intrinsieke toegevoegde waarde te laten deelnemen aan dit proces. Maximaal de gelegenheid hebben om deel te nemen geeft beste gevoel van eerlijkheid (voorbeeld mogelijke opmerking: waarom kan ik niet meedoen terwijl "hij" in wel 4 klankbordgroepen deelneemt).
- Elk persoon zal zijn eigen inbreng hebben. Zoveel mensen, zoveel meningen. Door zoveel mogelijk unieke deelnemers zal de diversiteit van de inbreng en reacties maximaliseren.
- Deelname aan meerder klankbordgroepen kan ertoe leiden dat de planning van de bijeenkomsten problemen kan gaan geven omdat deze dan niet op eenzelfde avond georganiseerd kunnen gaan worden.

Zoals al aangegeven, dit is een algemene richtlijn. Dit betekent dat deelname aan meerdere klankbordgroepen niet uitgesloten kan worden indien er duidelijk een groot belang is hiervoor.

Primaire en secondaire selectiecriteria

Bij de selectie van deelnemers aan een klankbordgroep/platform/forum o.i.d. zijn er meerdere mogelijkheden voor selectiecriteria. Gebruikelijk is dat dit selectiecriteria zijn die ervoor zorgen dat de deelnemende groep die door de selectie ontstaat een goede afspiegeling is van de bevolking (representatieve groep). Hiervoor zijn de volgende criteria de meest gebruikte:

- Verdeling op basis van gender
- Verdeling over leeftijdsgroepen
- Diversiteit in afkomst (allochtoon/autochtoon)
- Verdeling over opleidingsniveau
- Geografische verdeling over het gebied
- Diversiteit in achtergrond (beroep en nevenactiviteiten)

Voor dit proces van reflectiefase RES Wind, is het juist belangrijk om zo veel mogelijk belangenstromingen goed vertegenwoordigd te hebben en zijn bovengenoemde criteria eerder secondair. Bij het tot stand komen van de selectie is er dan ook eerst gekeken (primaire selectiecriteria) naar de diversiteit in belangenstromingen (zie inventarisatie tabel belangenstromingen op de volgende pagina) en bij voldoende keuze van deelnemers binnen een belangenstroming, zijn de meer traditionele criteria gehanteerd om daarbinnen te selecteren en de groep representatief te maken.

Opmerkingen bij de thematische klankbordgroepen

De thematische klankbordgroepen moeten de vragen over het betreffende thematische onderwerp inbrengen en bespreken, en de beantwoording daarvan beschikbaar maken voor de bewoners van Amsterdam. Voor elk thema wordt er ook een expert-team geformeerd die antwoord en toelichting zal geven op vragen die vanuit de betreffende klankbordgroep(en) komen en tot discussie en verschil van mening leidt. Omdat er een beroep kan worden gedaan op dit expert-team, behoeft dit specialisme niet in de klankbordgroep zelf aanwezig te zijn. Het kan wel nuttig zijn om enige kennis

ook in de klankbordgroep te hebben om niet met elke vraag en discussie het gesprek te laten stoppen en terug te moet naar het expertteam. In de selectie is getracht hier rekening mee te houden tot zover dit mogelijk was binnen de aanmeldingen.

Aantal deelnemers Klankbordgroepen

Om dialoog aan een tafel constructief te houden, is het zaak de groep niet uit te veel personen te laten bestaan. Als richtlijn is een groepsgrote (incl. begeleiding en ondersteuning) van maximaal 20 personen aan te raden. Dit betekent dat er ten aanzien van het aantal "gewone" deelnemers aan de klankbordgroep het advies is om dit tot maximaal 16 personen te beperken. Ook hier geldt natuurlijk dat met gegronde redenen er ruimte moet zijn om hiervan, zij het in beperkte mate, van af te wijken.

		Klankbordgroep							
		Algemeen			Wijk/Lokaal				
Belangenstroming	Afko	Gezondheid	Natuur	Stedelijk	Nieuw-West	Oost	Zuid-Oost	Noord	Opmerking
Burger (ongeorganiseerd)	bur	V	V	V	V	V	V	V	2 (min.) deelnemers per tafel
Buurgemeente	buu	X	O	X	V	V	V	V	
Energiecoöperatie	ene	V	V	V	V	V	V	V	2 deelnemers per tafel
Jongeren	jon	V	V	V	V	V	V	V	
Kritisch	kri	V	V	V	V	V	V	V	2 deelnemers per tafel
Natuur en Milieu Org.	nmo	V	V	V	O	O	O	O	
Natuur vereniging	nat	O	V	V	V	V	V	V	
Ondernemers	ond	X	X	V	V	V	V	V	Opkomend ondernemers A'dam
Politiek	pol	X	X	X	X	X	X	X	uitgesloten voor deelname
Recreatie vereniging	rec	V	O	V	V	V	V	V	
Volkstuinen	vlk	V	V	V	V	V	V	V	
VVE (woning eigenaar/huurders)	vve	X	X	V	V	V	V	V	
Wijk of buurt organisatie	wyk	V	V	V	V	V	V	V	2 (min.) deelnemers per tafel
Wetenschap (landelijk)	wet	X	X	X	X	X	X	X	geregeld via expertteams
Branche/Belang (landelijk)	lan	O	O	O	X	X	X	X	
(Wijkspecifiek)	spe	X	X	X	O	O	O	O	
Totaal		12-14	12-14	14-15	15-17	15-17	15-17	15-17	

Bovenstaande tafel geeft een overzicht van de belangenstromingen zoals meegenomen in de selectie van de deelnemers.

Inventarisatie belangenstromingen

Om te komen tot een evenwichtige samenstelling van de klankbordgroep op basis van de verschillende belangen hebben we een inventarisatie gemaakt van de belangenstromingen zoals deze te onderkennen en in beeld zijn. Uitgaande hiervan hebben wij bekeken hoe een bepaalde belangenstroom zich verhoudt tot de functie van de betreffende klankbordgroep. Dit alles met als doel om een zo compleet en passend mogelijke klankbordgroep samen te stellen en tevens te kunnen onderkennen dat bij een klankbordgroep een bepaald belang niet aan tafel

vertegenwoordigd is. Ook hebben is er bekeken of een vertegenwoordiging van een bepaalde belangenstroming dusdanig prominent en van belang is, dat hiervoor een bredere vertegenwoordiging gerechtvaardigd is (kritisch, energiecoöperatie). Op deze manier hebben we een inventarisatie gekregen van de meest wenselijk bezetting van de klankbordgroep. Dit is een utopische benadering waarnaar gestreefd gaat worden bij de selectie van deelnemers vanuit de aanmeldingen.

Een bijzondere situatie is de combinatie ongeorganiseerde burgers en de wijk-organisaties. Deze twee belangengroep vertegenwoordigingen zijn complementair. De deelname aan de KBG van deze twee groepen kan dan ook samen bekeken worden. Het is aan te bevelen om vanuit elke groep tenminste twee deelnemers te hebben en vervolgens te streven naar een gezamenlijke deelname van tenminste 5 personen per KBG.

Onderaan deze tabel is te zien hoeveel deelnemers er zullen deelnemen indien alle gewenste posities worden ingevuld en indien ook de optionele posities worden ingevuld. Met 16 deelnemers per KBG kan dus een goede verdeling/samenstelling van belangen voor elke klankbordgroep bereikt worden. Het is afhankelijk van de aanmeldingen of deze mix ook te realiseren is voor elke klankbordgroep. In totaal zijn er met deze aanpak maximaal 112 plaatsen (7 x 16) te verdelen onder de aanmelders.

Selectie en selectieproces
De uiteindelijke selectie staat vermeld in bijlage 2.

In totaal hebben 131 unieke personen zich initieel opgegeven voor de klankbordgroepen. Daarnaast hebben nog enkele deelnemers zich daarna nog opgegeven. Dit brengt het totaal op 133. Uitgaande van maximale deelname aan één klankbordgroep per deelnemers, zouden er theoretisch 85% van de aanmelders “geplaatst” kunnen worden. Omdat zowel de belangenvertegenwoordiging als de wijk/stad/thema vertegenwoordiging niet gelijkloopt met het aantal plaatsen, zal dit percentage duidelijk lager liggen al hebben we er in de selectie naar gestreefd om zoveel mogelijk mensen te laten deelnemen.
Op basis van de uitgangspunten en selectiecriteria is de complete lijst met aanmeldingen doorlopen en is per aanmelder geïnventariseerd welk belang (of belangen) hij vertegenwoordigt en voor welke klankbordgroepen deze persoon zich heeft aangemeld. Omdat iemand zich voor meerder klankbordgroepen kan opgeven, is het aantal aanmeldingen (combinatie persoon-klankbordgroep): 221.

Na deze inventarisatie van de aanmelders is er getracht een zo compleet en divers mogelijke toekenning te doen van elke aanmelder naar een klankbordgroep. Vervolgens is per klankbordgroep bekeken wie er in ieder geval zitting zou moeten nemen om een bepaald belang in te vullen. Indien iemand voor een bepaalde klankbordgroep is afgevallen is bekeken of hij via een andere keuze van hem nog in aanmerking komt voor een andere klankbordgroep. Uiteindelijk is de totale compilatie van deelname aan de klankbordgroepen vanuit verschillende perspectieven beschouwd om te optimaliseren.

Als laatste slag is gekeken hoe de bezetting met KBG uit is gekomen. Indien er nog “ruimte” was binnen een KBG en er nog niet toegekende aanmeldingen zijn, zijn alsnog daarvoor mensen geselecteerd. Hierbij is gekeken naar de beschikbaarheid en de balans binnen de KBG.

Aanvullende opmerkingen ten aanzien van invulling klankbordgroepen
Ontbreken van gewenste deelname van organisaties (onvoldoende capaciteit)

Er hebben zich ook organisaties met minder mensen aangemeld voor deelname aan klankbordgroepen dan volgens de inventarisatie wenselijk zou zijn. Niet altijd zijn hiermee dus alle KBG's te bedienen. Dit komt vaak ook omdat vanuit een organisatie mensen zich voor meer KBG's tegelijk hebben opgegeven. Wegens het uitgangspunt van maximale deelname van een persoon aan één KBG zijn er dan onvoldoende deelnemers vanuit die organisatie. Het lijkt verstandig om deze organisaties te vragen om extra personen aan te melden om deze positie in te vullen. Dit dan in de situatie dat het belang al niet door een andere aanmelding is ingevuld.

Wisselen van deelname KBG's
Sommige organisaties hebben met meerdere mensen zich voor meerdere KBG's op gegeven. Hierbij is vaak ook per persoon voor meerdere KBG's aangemeld. Op basis van de beschikbare informatie is getracht de juiste persoon in de juiste KBG te plaatsen. De betreffende organisatie kan daar echter een andere mening over hebben. In dat geval lijkt het geen probleem dat er voor de start van de KBG's er gewisseld wordt met personen die deelnemen aan de KBG's. Dit wel binnen de toegewezen deelnameplaatsen voor die organisatie.

Nagekomen deelname
Het is aan te bevelen om tot maximaal de eerste bijeenkomst van een klankbordgroep nieuwe aanmeldingen te honoreren (indien er nog plaats is). Het is zeker *niet* aan te bevelen (juist te ontraden) om na de eerste bijeenkomst nog nieuwe leden toe te laten (ook al is het een belang dat nog niet vertegenwoordigd was) **tenzij** de toegevoegde waarde voor de balans en het proces van de KBG overduidelijk is. Dit moet voorkomen dat een KBG bij elke bijeenkomst een groot deel van de discussie in de vorige bijeenkomst opnieuw moet voeren van wegen de nieuwe deelnemers.

Bijzondere positie KBG Oost
In afwijking op de andere deelgebieden heeft Amsterdam-Oost een zg. Ma.akBank - Oost. Deze samenwerking vanuit het Amsterdams maatschappelijk akkoord (ma.ak020) kan bogen op een breed netwerk aan maatschappelijke deelname. Ma.akbank – Oost heeft de intentie dit proces aan te grijpen om ook na de periode van de Reflectiefase en de klankbordgroepen de dialoog verder voort te zetten als een eigen deelgebied proces. De Klankbordgroep voor Oost zal dan ook in samenspraak met de ma.akbank organisatie tot stand komen waarbij aanpak van de vertegenwoordigde belangen verrijkt zal worden met deelname vanuit de maatschappelijke samenwerking. Dit kan tot gevolg hebben dat de omvang van deze klankbordgroep groter zal zijn dan de beoogde 16 deelname plaatsen. De selectie zoals in dit document beschreven moet borgen dat ten minste de aanmelders voor het Klankbordgroep Oost niet anders (met minder kans op deelname) behandeld worden. De ma.akbank toevoeging moet een uitbreiding geven met als doel de KBG te verrijken.

Opzet klankbordgroep bijeenkomsten, ondersteuning
Voor de meest essentiële belangen die te maken hebben met feedback van en naar achterbannen, is er per klankbordgroep voor de deelname voorzien van een dubbele bezetting (Kritisch, Energiecoöperatie, Burgers/Wijk). Er kan echter wel een sterke behoefte ontstaan vanuit de andere belangen aan tafel voor ondersteuning of back-up. In dat geval is het te overwegen om een tweede ring van toehoorders tijdens de bijeenkomsten in te richten. Dit betekent dat deze extra mensen wel meeluisteren, maar niet mee doen. Dit vergt echter wel een sterke/strakke leiding van de vergadering maar het vergoot de deelname en betrokkenheid met de KBG en het biedt zelfs mogelijkheden voor uitwisseling tussen KBG-deelnemers van organisaties (dit moet dus hiervoor dan wel opengesteld worden).

Opmerkingen bij de uitkomst

Over het algemeen zijn er bepaalde belangengroepen niet altijd (goed) vertegenwoordigd in de klankbordgroepen. Een voorbeeld hiervan is de groep "jongeren", maar ook andere groepen zijn niet overal vertegenwoordigd waar het eigenlijk wel gewenst is. Dit komt dat er onvoldoende aanmelding is vanuit die belangengroep voor een bepaalde klankbordgroep. Het is aan te bevelen om hier nog extra inspanning voor te doen om dit alsnog goed ingevuld te krijgen.

De algemene klankbordgroepen zijn goed gevuld waarbij de spreiding over de belangenstromingen niet ver afligt van de gewenste samenstelling. Deze Klankbordgroepen zijn hiermee wel "klaar". Dit geldt ook voor de klankbordgroepen van Zuid-Oost en Noord. Er is altijd zo veel mogelijk ook rekening gehouden met de secondaire selectiecriteria (leeftijd en geslacht). De klankbordgroep van Oost heeft nog ruimte terwijl alle aanmeldingen voor Oost zijn toegekend. Aangezien ma.akbank voor deze klankbordgroep nog een lijst heeft met gegadigden, kan deze verder door hen aangevuld worden. De klankbordgroep van Nieuw-West is erg klein. Alle aanmeldingen voor deze klankbordgroep zijn gehonoreerd maar dan zijn er nog maar 9 deelnemers. Het is aan te bevelen om voor Nieuw-West nog een extra inspanning te doen om meer deelnemers te werven.

Over het algemeen geldt dat goed gekeken moet worden naar de nog niet ingevulde belangen binnen een klankbordgroep indien deze wel als gewenst is vastgelegd. In dat geval zou hiervoor extra inspanning kunnen worden gedaan om dit alsnog in te vullen.

Hieronder een overzicht van de bezetting/toekenning van de aanmeldingen:

	Klankbordgroepen								
	Gez	Nat	Ste	NW	Oost	Z-O	Noord	#	afvallers
bur	2	4	2	2	2	3	2	**17**	10
buu	0	1	1	1	0	1	1	**5**	3
ene	2	1	2	0	0	0	2	**7**	0
jon	0	0	1	0	1	0	0	**2**	0
kri	2	2	2	0	1	2	3	**12**	3
lan	0	1	0	0	0	0	0	**1**	1
nat	2	4	2	1	0	1	1	**11**	5
nmo	1	0	1	0	0	0	0	**2**	0
ond	3	0	0	2	1	0	1	**7**	0
pol	0	0	0	0	0	0	0	**0**	3
rec	1	0	1	0	0	0	1	**3**	0
spe	0	0	0	0	0	0	0	**0**	0
vlk	1	1	1	1	1	2	1	**8**	2
vve	1	0	1	2	1	1	0	**6**	4
wet	0	0	0	0	0	0	0	**0**	0
wyk	1	1	2	0	1	5	5	**15**	6
Totaal	**16**	**15**	**16**	**9**	**8**	**15**	**17**	**96**	**37**

Verloop klankbordgroepen

Zoals aangegeven zijn niet alle belangen even goed vertegenwoordigd in de KBG's. Wel zijn vijf van de zeven KBG's al voldoende "gevuld". De ontbrekende deelname alsnog invullen zou betekenen dat de KBG "te groot" zou worden (doelstelling was 16 deelnemers). Ervaring leert dat er rekening moet worden gehouden met het afvallen van deelnemers (zowel initiële deelname als later afhaken). Dat kan wel oplopen tot 25% van de bezetting. Enige "overbezetting" zal dan ook niet vaak tot problemen leiden.

Bijlage 1: Opdrachtomschrijving NPBO selectie reflectiefase

14 oktober 2021

Opdrachtomschrijving NPBO Reflectiefase RES Wind Amsterdam
Van: [redacted] & [redacted], gemeente Amsterdam, team RES
Aan: [redacted], Nederlands Platform Burgerparticipatie Overheidsbeleid

Aanleiding
Op 27 mei jl. heeft de gemeenteraad ingestemd met de Regionale Energiestrategie 1.0 Noord-Holland Zuid (RES 1.0 NHZ).. Het besluit van de gemeenteraad over de zoekgebieden voor windenergie in de RES 1.0 heeft geleid tot veel vragen en zorgen over de mogelijke gevolgen van de komst van nieuwe windmolens in Amsterdam. De reflectiefase is opgezet om nog een keer iedere belanghebbende de gelegenheid te geven om zorgen en behoeften te uiten. Door mee te doen, dragen deelnemers bij aan informatie voor de gemeenteraad. Hiermee kan de raad later een weloverwogen keuze maken over de mogelijke locaties voor windmolens in Amsterdam.
Daarvoor nodigen wij deskundigen en leden van belangen organisaties uit voor klankbordgroepen .
Daarnaast worden betrokken bewoners gevraagd deel te nemen aan activiteiten.
De zorgen en behoeften worden geïnventariseerd, vastgelegd en beschikbaar gemaakt voor de gemeenteraad.

Op basis van input van eerdere bijeenkomsten met belanghebbenden in mei en juni 2021 zijn activiteiten voor de reflectiefase bepaald. Het gaat om een Participatieve Waardenevaluatie (PWE), een onderzoek naar de directe leefomgeving in de zoekgebieden ('context mapping') en thematische verkenningen op de onderwerpen gezondheid en natuur en ruimtelijke kwaliteit. Tot slot vindt tijdens de reflectiefase een evaluatie plaats van het participatieproces tot nu toe. Binnenkort worden Amsterdammers, inwoners van buurgemeenten en andere belanghebbenden uitgenodigd om aan de verschillende activiteiten deel te nemen, zowel fysiek[1] als digitaal. Belangstellenden kunnen zich aanmelden via een formulier op de gemeentelijke website. Iedereen mag zijn interesse tonen.

Vraagstelling aan NPBO
Wij vragen NPBO om een onderbouwd advies uit te brengen over de selectie van deelnemende partijen in 1 stedelijke klankbordgroep, 4 lokale klankbordgroepen, en 2 thematische klankbordgroepen (zie toelichting hierna).
Meer specifiek vragen we om uit de aanmeldingen een selectie met onderbouwing voor te stellen welke partijen in deze klankbordgroepen zitting zouden moeten nemen zodat een evenwichtige verdeling van de stromingen of perspectieven t.a.v. wind op land in Amsterdam vertegenwoordigd is. Daarnaast vragen we rekening te houden met overige criteria hieronder genoemd.
NB: In stadsdeel Oost heeft zich naar aanleiding van de discussie over windenergie een MA.akbank geformeerd. Aan NPBO wordt gevraagd om met in achtneming van de MA.akbank een advies te geven over de samenstelling van deze MA.akbank als vervanger van de lokale klankbordgroep Oost. U ontvangt hiervoor tegelijk met de inschrijvingen de lijst van mogelijke deelnemers en het proces van Ma.ako20.

Toelichting Klankbordgroepen
De verschillende onderdelen van de reflectiefase worden van input voorzien door vijf algemene klankbordgroepen en 2 thematische klankbordgroepen. Deze groepen staan niet in hiërarchische verhouding tot elkaar, maar worden zo vormgegeven dat zoveel mogelijk betrokken organisaties op de juiste plek hun input kunnen geven. Van deelnemers aan klankbordgroepen en begeleidingsgroepen wordt commitment gevraagd op de te verwachten tijdsbesteding. De deelnemers aan de klankbordgroepen zijn zelf verantwoordelijk voor de organisatie van/communicatie naar hun achterban.

[1] Indien de Corona maatregelen dit toelaten.

- **Eén Stedelijke klankbordgroep**

In de stedelijke klankbordgroep zitten vertegenwoordigers van organisaties die op stedelijk niveau betrokken zijn. Dat kunnen ook organisaties zijn die geen relatie hebben met de zoekgebieden in Amsterdam zelf. Denk aan een ondernemersvereniging voor heel Amsterdam of aan groepen die zich zorgen maken over het klimaat of die juist zorgen hebben bij de komst van windmolens.
De stedelijke groep komt circa vijf keer bij elkaar en start medio november.

De keuze voor windmolens in de stad raakt niet alleen bewoners die nabij een locatie wonen. Het is onderdeel van alle maatregelen die de gemeente Amsterdam neemt voor een bijdrage aan de energietransitie. Voor alle Amsterdammers is het relevant om mee te denken over hoe en waar de windmolens passen binnen Amsterdam. Een stedelijke klankbordgroep biedt de ruimte om namens alle Amsterdammers mee te denken. De groep geeft feedback tijdens de reflectiefase, zij geeft input voor o.a. het afwegingskader en de richtlijnen voor samenwerking en sturing.

- **Vier Lokale klankbordgroepen**

Informatie uit de lokale omgeving rond de zoekgebieden is onmisbaar. Het is belangrijk dat een zo breed mogelijke vertegenwoordiging uit de wijken en buurten gelegen in zoekgebieden, mee denkt.
Per stadsdeel waarin een zoekgebied ligt, wordt een lokale klankbordgroep samengesteld (Nieuw-West, Noord, Oost, Zuidoost). Hier worden kwesties besproken die direct te maken hebben met het betreffende zoekgebied en de leefomgeving van de bewoners in en om de zoekgebieden. Denk aan vragen: Wat speelt er in dit zoekgebied, worden de bewoners en groepen gehoord en feedback op de resultaten van het onderzoek over de leefomgeving.

In de lokale klankbordgroepen zitten vertegenwoordigers van lokale organisaties zoals bijvoorbeeld bewonersverenigingen, lokale natuurorganisaties of volkstuinverenigingen, maar denk ook aan huurdersverenigingen of VVE's. Ook organisaties uit buurgemeenten die grenzen aan de Amsterdamse zoekgebieden kunnen aansluiten.

Stadsdeel Oost
In Stadsdeel Oost wordt voor de lokale klankbordgroep samengewerkt met Ma.ako20. In het Maatschappelijk Akkoord Amsterdam (Ma.ako20) hebben actieve Amsterdammers en het gemeentebestuur afspraken gemaakt hoe zij samen werken aan een inclusieve, gezonde, eerlijke en initiatiefrijke stad. Kijk hier voor meer informatie https://ma.ako20.nl .

De lokale klankbordgroepen komen circa drie keer bij elkaar en starten eind november.

- **Twee thematische klankbordgroepen: gezondheid en natuur**

Bewoners hebben veel vragen gesteld en zorgen geuit over de onderwerpen: gezondheid en natuur. In de reflectiefase geven we daarom meer aandacht aan deze thema's.
We vragen experts om op deze verschillende thema's te adviseren welke onderzoeken nodig zijn om een objectieve analyse te kunnen maken van de effecten van windmolens. Hierover wordt een advies opgesteld. De onderzoeken worden pas uitgevoerd tijdens de vervolgfase wanneer locaties van windmolens bekend zijn.

De expertgroepen gezondheid en natuur worden begeleid door een (thematische) klankbordgroep. Vertegenwoordigers van belangengroepen kunnen deelnemen aan een klankbordgroep en input geven op de thema's gezondheid en natuur. De klankbordgroepen kunnen inhoudelijke onderwerpen aandragen en vragen stellen. De expertgroep geeft antwoord op de vragen en stelt een advies op.

Deze groepen komen ongeveer drie keer bij elkaar en starten medio november.

Criteria Amsterdam voor de selectie van deelnemers

- De bijeenkomsten van de klankbordgroepen worden voorgezeten door een onafhankelijk voorzitter,
- Een klankbordgroep heeft maximaal 15 deelnemers, exclusief de voorzitter en organisatie.
- Deelnemers worden geselecteerd op basis van hun perspectief op windturbines (bijv economisch perspectief; persoonlijke leefomgeving) en niet op basis van ervoor of ertegen.
- De verschillende perspectieven zijn evenwichtig vertegenwoordigd;
- Er is een zo breed mogelijk palet aan perspectieven vertegenwoordigd.
- De klankbordgroepen worden samengesteld uit vertegenwoordigers van belangengroepen. Individuen wordt de mogelijkheid geboden om via de PWE en onderzoek naar de leefomgeving input te geven tijdens de reflectiefase.
- *Voor de stedelijke klankbordgroep*: Deelnemers zijn woon/werkzaam in Amsterdam, of Amsterdam valt in het werkgebied van de organisatie.
- *Voor de lokale klankbordgroepen*: Deelnemers komen uit- of aangrenzend aan zoekgebieden van de gemeente Amsterdam voor windenergie en kunnen ook uit buurgemeenten komen.
- Organisaties die zowel stedelijk als lokaal georganiseerd zijn kunnen deelnemen in de stedelijke klankbordgroep (met stedelijke blik) en in de betreffende lokale klankbordgroep (met lokale blik).
- Amsterdam heeft tot nu toe op basis van het proces van de RES 1.0 onderstaande organisaties of perspectieven geïdentificeerd en hecht er waarde aan dat deze perspectieven in de klankbordgroepen vertegenwoordigd zijn:
    - Economisch perspectief / ondernemers perspectief, bijv. door MKB Amsterdam,
    - Perspectief van Jongeren, bijv. via JongRES,
    - Mensen die zich geuit hebben met zorgen, bijv. door Windalarm,
    - Groep van artsen die zich bezorgd geuit hebben over gezondheid,
    - Milieuorganisaties, bijv. Natuur en milieu federatie Noord-Holland,
    - Perspectief Amsterdamse Energiecoöperaties, bijv. Amsterdam Wind,
    - Perspectief van bewoners die niet zelf direct geraakt worden door een zoekgebied,
    - Naast woningeigenaren ook het perspectief van huurders door !Woon of huurdersverenigingen of andere organisaties,
    - Perspectief van volkstuingebruikers en groengebieden,
    - Naast Amsterdamse belangenorganisaties ook organisaties uit buurgemeenten,
- Daarnaast spelen perspectieven als verscheidenheid in deelnemers ook een rol, zoals man-vrouw/ jong – oud. Deze criteria moeten waarborgen dat de klankbord- en begeleidingsgroepen goed functioneren en het specifieke perspectief weerspiegelen.

Planning

Het formulier voor deelname aan klankbordgroepen en begeleidingsgroepen wordt op 14 of 15 oktober aangekondigd en online gezet. Belanghebbenden krijgen dan tot en met 26 oktober de tijd om zich aan te melden.
Vanaf 27 oktober vindt dan de selectie plaats. In het overleg van 7 september is besproken dat dit in 3 á 4 dagen tot een advies moet kunnen leiden.
Het concept advies wordt in eerste instantie met de gemeente Amsterdam besproken, o.a. om te toetsen of dit aan de gewenste criteria voldoet.
Tijdens de eerste bijeenkomst van de klankbordgroep wordt kort toegelicht hoe het definitieve advies tot stand is gekomen.

Overige afspraken en voorwaarden

- NPBO geeft een onafhankelijk en neutraal advies, zonder daarin meningen van de eigen netwerkorganisatie of derden te betrekken.
- NPBO adviseert alleen over de selectie van deelnemers aan de klankbordgroepen.
- NPBO draagt als onafhankelijke organisatie zelf zorg voor de financiering van de benodigde capaciteit.

Bijlage 2: Selectie deelnemers per Klankbordgroep

				Opgegeven voor							Geselecteerd voor							
Referentier	geslacht	leeftijd	belang	Gezondheid	Natuur	Stedelijk	Nieuw-west	Oost	Zuidoost	Noord	Gezondheid	Natuur	Stedelijk	Nieuw-West	Oost	Zuidoost	Noord	Afvallers
[redacted]	Mevrouw	65 jaar en ouder	nat	nat					nat		nat							
	Mevrouw	35 - 49 jaar	ond	ond		ond					ond							
	Meneer	35 - 49 jaar	bur						bur							bur		
	Mevrouw	< 35 jaar	bur			bur				bur							bur	
	Mevrouw	50 - 64 jaar	vlk		vlk	vlk			vlk							vlk		
	Meneer	< 35 jaar	jon			jon							jon					
	Meneer	50 - 64 jaar	bur		bur							bur						
	Meneer	50 - 64 jaar	wyk							wyk							wyk	
	Meneer	35 - 49 jaar	wyk			wyk				wyk			wyk					
	Meneer	50 - 64 jaar	wyk							wyk							wyk	
	Meneer	< 35 jaar	bur			bur							bur					
	Mevrouw	50 - 64 jaar	wyk		wyk			wyk				wyk						
	Meneer	50 - 64 jaar	bur					bur		bur								bur
	Meneer	35 - 49 jaar	nat							nat								nat
	Meneer	65 jaar en ouder	lan	lan		lan												lan
	Mevrouw	65 jaar en ouder	wyk							wyk								wyk
	Meneer	35 - 49 jaar	kri	kri														kri
	Mevrouw	50 - 64 jaar	vlk							vlk								vlk
	Mevrouw	50 - 64 jaar	kri		kri	kri				kri		kri						
	Mevrouw	65 jaar en ouder	rec	rec	rec					rec	rec							
	Meneer	65 jaar en ouder	vve	vve	vve	vve	vve							vve				
	Mevrouw	35 - 49 jaar	ond	ond		ond					ond							
	Meneer	65 jaar en ouder	wyk						wyk									wyk
	Mevrouw	35 - 49 jaar	bur						bur									bur
	Meneer	65 jaar en ouder	ene		ene					ene							ene	
	Mevrouw	50 - 64 jaar	wyk							wyk								wyk
	Mevrouw	65 jaar en ouder	buu				buu							buu				
	Mevrouw	65 jaar en ouder	wyk	wyk					wyk									wyk
	Meneer	35 - 49 jaar	pol							pol								pol
	Mevrouw	65 jaar en ouder	vve	vve	vve				vve							vve		
	Meneer	50 - 64 jaar	wyk						wyk							wyk		
	Mevrouw	50 - 64 jaar	vlk	vlk						vlk								vlk
	Mevrouw	50 - 64 jaar	vlk	vlk	vlk						vlk							
	Meneer	50 - 64 jaar	bur						bur									bur
	Mevrouw	50 - 64 jaar	nat		nat							nat						
	Mevrouw	50 - 64 jaar	ond							ond							ond	
	Meneer	65 jaar en ouder	nat			nat							nat					
	Meneer	35 - 49 jaar	ene			ene											ene	
	Meneer	35 - 49 jaar	bur							bur								bur
	Meneer	50 - 64 jaar	wyk	wyk		wyk					wyk							
	Mevrouw	50 - 64 jaar	nat	nat	nat		nat							nat				
	Meneer	35 - 49 jaar	kri							kri								kri
	Meneer	35 - 49 jaar	kri			kri							kri					
	Mevrouw	35 - 49 jaar	pol	pol						pol								pol
	Mevrouw	50 - 64 jaar	nat		nat					nat		nat						
	Meneer	50 - 64 jaar	nat		nat					nat		nat						
	Mevrouw	50 - 64 jaar	wyk						wyk							wyk		
	Meneer	65 jaar en ouder	nat		nat	nat			nat							nat		
	Meneer	< 35 jaar	buu	buu	buu	buu				buu			buu					
	Meneer	35 - 49 jaar	ond					ond							ond			
	Meneer	50 - 64 jaar	wyk			wyk				wyk							wyk	
	Mevrouw	35 - 49 jaar	ene	ene					ene		ene							
	Mevrouw	65 jaar en ouder	buu	buu	buu		buu				ond							
	Meneer	65 jaar en ouder	bur		bur	bur			bur			bur						
	Meneer	65 jaar en ouder	vve	vve		vve		vve			vve							
	Meneer	65 jaar en ouder	bur						bur									bur
	Meneer	35 - 49 jaar	bur	bur							bur							
	Meneer	65 jaar en ouder	ond				ond							ond				
	Meneer	35 - 49 jaar	ene	ene	ene	ene					ene							
	Meneer	35 - 49 jaar	ond				ond							ond				
	Meneer	35 - 49 jaar	kri					kri							kri			
	Mevrouw	50 - 64 jaar	wyk						wyk							wyk		
	Meneer	65 jaar en ouder	nat		nat							nat						
	Meneer	35 - 49 jaar	nmo	nmo	nmo	nmo							nmo					
	Meneer	65 jaar en ouder	wyk							wyk							wyk	
	Mevrouw	50 - 64 jaar	vlk			vlk							vlk					
	Meneer	50 - 64 jaar	bur						bur							bur		
	Meneer	65 jaar en ouder	wyk			wyk			wyk				wyk					

Referentie	geslacht	leeftijd	belang	Opgegeven voor: Gezondheid	Natuur	Stedelijk	Nieuw-west	Oost	Zuidoost	Noord	Geselecteerd voor: Gezondheid	Natuur	Stedelijk	Nieuw-West	Oost	Zuidoost	Noord	Afvallers
[redacted]	Mevrouw	50 - 64 jaar	pol			pol		pol										pol
	Meneer	50 - 64 jaar	rec			rec		rec					rec					
	Mevrouw	35 - 49 jaar	bur							bur								bur
	Mevrouw	50 - 64 jaar	buu						buu							buu		
	Mevrouw	35 - 49 jaar	nat		nat					nat							nat	
	Meneer	50 - 64 jaar	bur						bur									bur
	Mevrouw	50 - 64 jaar	vlk		vlk					vlk		vlk						
	Meneer	50 - 64 jaar	buu			buu												buu
	Mevrouw	50 - 64 jaar	ene			ene			ene	ene			ene					
	Mevrouw	65 jaar en ouder	nat						nat									nat
	Mevrouw	50 - 64 jaar	wyk							wyk								wyk
	Meneer	50 - 64 jaar	bur							bur								bur
	Mevrouw	50 - 64 jaar	vlk			vlk bur				vlk bur							vlk	
	Meneer	50 - 64 jaar	nat						nat									nat
	Meneer	50 - 64 jaar	buu							buu							buu	
	Meneer	< 35 jaar	bur							bur							bur	
	Meneer	35 - 49 jaar	bur							bur								bur
	Anders	50 - 64 jaar	nat			nat							nat					
	Mevrouw	50 - 64 jaar	vve			vve								vve				
	Meneer	35 - 49 jaar	nat							nat								nat
	Mevrouw	65 jaar en ouder	ene					ene					ene					
	Meneer	50 - 64 jaar	bur	bur	bur	bur			bur			bur						
	Meneer	65 jaar en ouder	kri							kri							kri	
	Meneer	50 - 64 jaar	bur				bur							bur				
	Meneer	65 jaar en ouder	vve					vve										vve
	Meneer	65 jaar en ouder	bur			bur				bur			bur					
	Meneer	50 - 64 jaar	vve	vve		vve	vve	vve					vve					
	Mevrouw	35 - 49 jaar	kri	kri							kri							
	Mevrouw	35 - 49 jaar	nat		nat													nat
	Meneer	50 - 64 jaar	wyk	wyk	wyk			wyk							wyk			
	Meneer	65 jaar en ouder	wyk							wyk							wyk	
	Meneer	50 - 64 jaar	bur	bur							bur							
	Mevrouw	50 - 64 jaar	nat	nat	nat						nat							
	Meneer	65 jaar en ouder	kri						kri							kri		
	Meneer	50 - 64 jaar	kri			kri		kri					kri					
	Mevrouw	50 - 64 jaar	ene	ene	ene							ene						
	Meneer	35 - 49 jaar	kri	kri						kri	kri							
	Meneer	50 - 64 jaar	kri							kri							kri	
	Meneer	65 jaar en ouder	wyk						wyk									wyk
	Meneer	65 jaar en ouder	buu	buu	buu				buu			buu						
	Meneer	65 jaar en ouder	rec							rec							rec	
	Meneer	50 - 64 jaar	kri						kri							kri		
	Meneer	50 - 64 jaar	vve							vve								vve
	Meneer	65 jaar en ouder	wyk						wyk							wyk		
	Meneer	35 - 49 jaar	buu	buu					buu									buu
	Mevrouw	50 - 64 jaar	vlk						vlk							vlk		
	Mevrouw	35 - 49 jaar	bur	bur	bur	bur	bur							bur				
	Meneer	35 - 49 jaar	bur					bur							bur			
	Mevrouw	50 - 64 jaar	bur						bur							bur		
	Mevrouw	50 - 64 jaar	buu	buu														buu
	Meneer	35 - 49 jaar	kri	kri		kri				kri							kri	
	Mevrouw	35 - 49 jaar	kri							kri								kri
	Meneer	50 - 64 jaar	bur							bur								bur
	Mevrouw	35 - 49 jaar	wyk						wyk							wyk		
	Mevrouw	65 jaar en ouder	vlk	vlk	vlk	vlk		vlk							vlk			
	Mevrouw	35 - 49 jaar	vve							vve								vve
	Meneer	50 - 64 jaar	vve					vve							vve			
	Mevrouw	35 - 49 jaar	nmo	nmo	nmo	nmo					nmo							
	Meneer	35 - 49 jaar	vve							vve								vve
	Mevrouw	50 - 64 jaar	bur	bur	bur					bur		bur						
	Mevrouw	50 - 64 jaar	kri		kri			kri				kri						
	Meneer	< 35 jaar	bur					bur							bur			
	Meneer	35 - 49 jaar	nmo		lan	lan						lan						
	Mevrouw	<35 jaar	jon					jon							jon			
	Mevrouw		vlk				vlk							vlk				

datum	dinsdag 9 november 2021
omschrijving	ZUIDOOST LOCATION 2
locatie	La Place Riverside
adres	Provincialeweg 38, 1108 AB Amsterdam
sessie + tijdstip	Sessie 1: 17:30-18:30, Sessie 2: 18:45-19:45
[redacted] + team	[redacted] + student
[redacted]	
[redacted]	
[redacted]	1e uur
[redacted]	
[redacted]	
[redacted]	
[redacted]	
[redacted]	[redacted]
Stadsdeel	[redacted]

Cluster	Workshop	Datum	Begintijd	Eindtijd	Inschrijfdatum	Inschrijftijd	Naam	E-mail	Postcode	Aantal Inschrijvingen
Stadsdeel Zuidoost	Dinsdag 9 november bij La Place	9-nov-21	17:30	18:30	31-okt-21	11:31	[redacted]	[redacted]	1108HR	1
Stadsdeel Zuidoost	Dinsdag 9 november bij La Place	9-nov-21	17:30	18:30	2-nov-21	12:55			1103RH	1
Stadsdeel Zuidoost	Dinsdag 9 november bij La Place	9-nov-21	17:30	18:30	30-okt-21	16:40			1107TT	1
Stadsdeel Zuidoost	Dinsdag 9 november bij La Place	9-nov-21	17:30	18:30	2-nov-21	14:47			1109 be	1
Stadsdeel Zuidoost	Dinsdag 9 november bij La Place	9-nov-21	17:30	18:30	4-nov-21	11:09			1103RC	1
Stadsdeel Zuidoost	Dinsdag 9 november bij La Place	9-nov-21	17:30	18:30	2-nov-21	14:32			1104GE	1
Stadsdeel Zuidoost	Dinsdag 9 november bij La Place	9-nov-21	17:30	18:30	4-nov-21	16:08			1103RH	1
Stadsdeel Zuidoost	Dinsdag 9 november bij La Place	9-nov-21	17:30	18:30	3-nov-21	20:38			1106zm	1
Stadsdeel Zuidoost	Dinsdag 9 november bij La Place	9-nov-21	17:30	18:30	5-nov-21	13:25			1104GV	1
Stadsdeel Zuidoost	Dinsdag 9 november bij La Place	9-nov-21	17:30	18:30	3-nov-21	17:17			1111ZB	1
Stadsdeel Zuidoost	Dinsdag 9 november bij La Place	9-nov-21	17:30	18:30	7-nov-21	21:23			1103PX	1
Stadsdeel Zuidoost	Dinsdag 9 november bij La Place	9-nov-21	17:30	18:30	2-nov-21	12:52			1103PZ	1
Stadsdeel Zuidoost	Dinsdag 9 november bij La Place	9-nov-21	17:30	18:30	5-nov-21	12:23			1103RA	1
Stadsdeel Zuidoost	Dinsdag 9 november bij La Place	9-nov-21	17:30	18:30	9-nov-21	12:35			1102ST	1
Stadsdeel Zuidoost	Dinsdag 9 november bij La Place	9-nov-21	17:30	18:30	5-nov-21	13:00			1109BR	1
Stadsdeel Zuidoost	Dinsdag 9 november bij La Place	9-nov-21	17:30	18:30	9-nov-21	13:41			1382VN	1
Stadsdeel Zuidoost	Dinsdag 9 november bij La Place	9-nov-21	17:30	18:30	2-nov-21	12:11			1103PZ	1
Stadsdeel Zuidoost	Dinsdag 9 november bij La Place	9-nov-21	17:30	18:30	4-nov-21	13:57			1103RL	1
Stadsdeel Zuidoost	Dinsdag 9 november bij La Place	9-nov-21	17:30	18:30	28-okt-21	18:16			1107vd	1
Stadsdeel Zuidoost	Dinsdag 9 november bij La Place	9-nov-21	17:30	18:30	2-nov-21	11:55			1103RH	1
Stadsdeel Zuidoost	Dinsdag 9 november bij La Place	9-nov-21	17:30	18:30	1-nov-21	10:42			1108DK	1
Stadsdeel Zuidoost	Dinsdag 9 november bij La Place	9-nov-21	18:45	19:45	7-nov-21	1:32			1109BW	1
Stadsdeel Zuidoost	Dinsdag 9 november bij La Place	9-nov-21	18:45	19:45	28-okt-21	7:55			1104GG	1
Stadsdeel Zuidoost	Dinsdag 9 november bij La Place	9-nov-21	18:45	19:45	8-nov-21	6:53			1104EA	1
Stadsdeel Zuidoost	Dinsdag 9 november bij La Place	9-nov-21	18:45	19:45	3-nov-21	21:47			1106DL	1
Stadsdeel Zuidoost	Dinsdag 9 november bij La Place	9-nov-21	18:45	19:45	4-nov-21	19:31			1107VS	1

Cluster	Workshop	Datum	Begintijd	Eindtijd	Naam
Stadsdeel Zuidoost	Dinsdag 9 november bij La Place	9-nov-21	17:30	18:30	[redacted]
Stadsdeel Zuidoost	Dinsdag 9 november bij La Place	9-nov-21	17:30	18:30	[redacted]
Stadsdeel Zuidoost	Dinsdag 9 november bij La Place	9-nov-21	17:30	18:30	[redacted]
Stadsdeel Zuidoost	Dinsdag 9 november bij La Place	9-nov-21	17:30	18:30	[redacted]
Stadsdeel Zuidoost	Dinsdag 9 november bij La Place	9-nov-21	17:30	18:30	[redacted]
Stadsdeel Zuidoost	Dinsdag 9 november bij La Place	9-nov-21	17:30	18:30	[redacted]
Stadsdeel Zuidoost	Dinsdag 9 november bij La Place	9-nov-21	17:30	18:30	[redacted]
Stadsdeel Zuidoost	Dinsdag 9 november bij La Place	9-nov-21	17:30	18:30	[redacted]
Stadsdeel Zuidoost	Dinsdag 9 november bij La Place	9-nov-21	17:30	18:30	[redacted]
Stadsdeel Zuidoost	Dinsdag 9 november bij La Place	9-nov-21	17:30	18:30	[redacted]
Stadsdeel Zuidoost	Dinsdag 9 november bij La Place	9-nov-21	17:30	18:30	[redacted]
Stadsdeel Zuidoost	Dinsdag 9 november bij La Place	9-nov-21	17:30	18:30	[redacted]
Stadsdeel Zuidoost	Dinsdag 9 november bij La Place	9-nov-21	17:30	18:30	[redacted]
Stadsdeel Zuidoost	Dinsdag 9 november bij La Place	9-nov-21	17:30	18:30	[redacted]
Stadsdeel Zuidoost	Dinsdag 9 november bij La Place	9-nov-21	17:30	18:30	[redacted]
Stadsdeel Zuidoost	Dinsdag 9 november bij La Place	9-nov-21	17:30	18:30	[redacted]
Stadsdeel Zuidoost	Dinsdag 9 november bij La Place	9-nov-21	17:30	18:30	[redacted]
Stadsdeel Zuidoost	Dinsdag 9 november bij La Place	9-nov-21	17:30	18:30	[redacted]
Stadsdeel Zuidoost	Dinsdag 9 november bij La Place	9-nov-21	17:30	18:30	[redacted]
Stadsdeel Zuidoost	Dinsdag 9 november bij La Place	9-nov-21	17:30	18:30	[redacted]
Stadsdeel Zuidoost	Dinsdag 9 november bij La Place	9-nov-21	17:30	18:30	[redacted]
Stadsdeel Zuidoost	Dinsdag 9 november bij La Place	9-nov-21	17:30	18:30	[redacted]
Stadsdeel Zuidoost	Dinsdag 9 november bij La Place	9-nov-21	17:30	18:30	[redacted]
Stadsdeel Zuidoost	Dinsdag 9 november bij La Place	9-nov-21	17:30	18:30	[redacted]
Stadsdeel Zuidoost	Dinsdag 9 november bij La Place	9-nov-21	18:45	19:45	[redacted]
Stadsdeel Zuidoost	Dinsdag 9 november bij La Place	9-nov-21	18:45	19:45	[redacted]
Stadsdeel Zuidoost	Dinsdag 9 november bij La Place	9-nov-21	18:45	19:45	[redacted]
Stadsdeel Zuidoost	Dinsdag 9 november bij La Place	9-nov-21	18:45	19:45	[redacted]
Stadsdeel Zuidoost	Dinsdag 9 november bij La Place	9-nov-21	18:45	19:45	[redacted]

In 43 is op amsterdam.nl/windenergie een informatiepagina over de workshops gepubliceerd met daarbij een aanmeldformulier met data en tijden. Hier worden 30 workshops aangeboden, met elk 30 plaatsen, dus in totaal 900 plaatsen. Er werden 35 plekken aangeboden in verband met no show.

Omdat de workshops gaan over de buurt, en we graag mensen die echt in en rond zoekgebieden wonen een kans willen geven om mee te doen, zijn we met communicatie/werving begonnen op lokaal niveau. Pas nadat dit was uitgezet, en bleek dat er nog plekken beschikbaar waren, zijn we breder gaan communiceren en werven.

Stadsdeel Noord

datum	Middel en boodschap	Actie en bereik
27-10	Appgroepen / lokale social media platforms zoals facebook groepen	Verzoek tot doorplaatsing van artikel en link van Amsterdam.nl/windenergie op socials/appgroepen gebiedsmakelaars. Verzoek naar [redacted] en [redacted]. Taharqua zet dit door naar [redacted] en [redacted].
Vanaf 27-10 tot en met week 46	Flyers met wervende tekst, informatie en url	door team [redacted] ongeveer 300 flyers verspreid bij: - IJdoornschool, -De Biënkorf, -Montessori Boven 't IJ -Mgr Bekkersschool -Muziekschool Noord, -HVO Querido, -Waterlandplein OBA -Huis van de Wijk -Waterlandplein -Maakplaats Waterlandplein, -Moskee Arrayan - alle workshop locaties behalve Hogeland (die wilden het niet)
		Door team Noord ongeveer 300 flyers: - Gezondheidscentrum Waterlandplein - Buurtkamer De Kleine Wereld - Buurtkamer De Parel, het Breedhuis - Speeltuinvereniging Nieuwendam - Het Baken

		- Moskee Al Houda - moskee Emir Sultan - Waalenburgsingel huis aan huis - Buurtcentrum De Driehoek
Vanaf 27 okt, 1 week	Geo targetting: een Facebook en Instagram post met uitnodiging en link die een week lang verschijnt in de tijdlijn van personen die in zich het opgegeven postcodegebied bevinden.	Uitgezet in postcode gebieden 1023, 1024, 1026 1027, 1024, 1027, 1022, 1025, 1027, 1034: 1024, 1025, 1027, 1028
28-10	Nieuwsbrief Noord	subscribers: 6379
	post twitter	Volgers: 5883
	Post facebook Noord	Volgers: 8600
	post Linkedin	Volgers: 1304
29-10	Mail met flyer en link naar belangengroepen, met verzoek dit uit te zetten naar achterban	101 contacten
02-10	post Facebook Noord met herhaalde oproep meedoen workshop	Volgers: 8600
Week 45		

Stadsdeel Zuidoost

datum	Middel en boodschap	Actie en bereik
Week 43	Flyers met wervende tekst, informatie en url	350 gestuurd naar volgende adressen, nagebeld, alleen Kwakoe niet bereikt, de rest is aangekomen en neergelegd. BONTE KRAAI Kraaiennest 68 1104 CD Amsterdam GEIN Wisseloord 83 1107 NB Amsterdam HOLENDRECHT

		Holendrechtplein 38 1106 LP Amsterdam KWAKOE Elisabeth Cady Stantonplein 1 1102 BL Amsterdam NOLIMIT Geldershoofd 80 1103 BG Amsterdam 3stromen kerk: Renswoudestraat 75, 1106 BJ Amsterdam 020 697 5550 Matchzo: Stammerlandweg 10, 1109 BR Amsterdam 0294 483 156 Stadsloket Zuidoost Anton de Komplein 150 1102 CW Amsterdam
28-10	nieuwsbrief stadsdeel	4321 subscribers
29-10	post Twitter	volgers 5592
	post Facebook	Volgers 4800
28-10	nieuwsbrief stadsdeel	4321 subscribers
02-11	Mailing naar verschillende stakeholders (met diverse standpunten) met info en link en verzoek om dit te delen met achterban	104 contacten
02-11	post Twitter	Volgers 5592
03-11	Post Facebook	Volgers 4800
Vanaf 2 nov, 1 week	geotargetting Facebook en Instagram met oproep workshops en link	Postcodes 1109, 1106, 1105
Week 45	Extra flyeren	Locaties nog niet bekend

Nieuw West

datum	Middel en boodschap	Actie en bereik

Week 44	400 Flyers met wervende tekst, informatie en url	250 flyers in Sloterdijk Centrum en Sloterdijk 3 - Grand Café Hermes - Foodtruck Kip Piri Piri op het Orlyplein - Coffee Academie - Bewoners WASA Student Village (flyerrek) - Bongusta - Padel - Woontoren LYCKA - Kantine volkstuinpark De Bretten - Kantine volkstuinaprk De Groote Braak - Hornbach - Dilek Chicken (horeca) - FEBO. - Sportpark Spieringhorn 150 in Geuzenveld: - Huis van de Wijk Pluspunt - Huis van de Wijk de Honingraat - Basisschool 't Koggeschip - Wijkpraktijkteam Slotermeer - Wijkpraktijkteam Geuzenveld
Week 44	Link naar online nieuwsbericht met uitnodiging gedeeld via platforms, whatsappgroepen, mail contacten e.d.	Sloterdijk Centrum, 2 en 3: - Via online platform Chainels (waarop 68 ondernemers(groepen) aangesloten zijn met één of meerdere gebruikers per onderneming. - Via Whatsapp groep van LAB4You (ongeveer 35 woningen in Sloterdijk Centrum.) - Via Facebookgroepen van WASA en Xior (700 bewoners in Sloterdijk Centrum) - Via mail naar ontwikkelaars in Sloterdijk Centrum: Heijmans (Amsterdam Vertical), Synchroon (Floating Gardens), BPD (Mo*Town), TBD (Crossroads), Flow Real Estate (Lovely Rita) en Alliantie (kavel L-Midden). - Per mail naar 150-250 ondernemers Sloterdijk 2 Geuzenveld West en Oost? (paar x over gemaild, nog geen antwoord op)

28-10	nieuwsbrief stadsdeel	6420 subscribers
02-11	Mailing naar verschillende stakeholders (met diverse standpunten) met info en link en verzoek om dit te delen met achterban	81 contacten
02-11	post Twitter	volgers 7111
	post Facebook	10.000 Volgers
Vanaf 2 nov, 1 week	geotargetting Facebook en Instagram met oproep workshops en link	Postcodes 1109, 1106, 1105

Oost

datum	Middel en boodschap	Acties en bereik
Week 43	Flyer met uitnodiging en url	Verspreid door gebiedsmakelaar Oost in: - Restaurant Polder - Universum, sportcentrum op de campus - Amsterdam internationale studenten tegenover Polder - Athena, hockeyvereniging - Nieuwe Levenskracht (heeft ook een digitale flyer gekregen en het goed verspreid digitaal) - Buurthuis Parkermeer, parkhuis - Zeeburgia, voetbalvereniging - Middenmeer, voetbalvereniging Verspreid door gebiedsmakelaar IJburg: verschillende plekken IJburg
28-10	Nieuwsbrief Oost	8209 subscribers
29-10	Facebook stadsdeel Oost	4800 volgers
29-10	Twitter stadsdeel Oost	5593 volgers
02-11	Twitter Stadsdeel Oost	5593 volgers
Vanaf 02-11 Een week lang	Geo targetting Facebook en Instagram	Postcodes 1026 1086 1087 1095

		1098
03-11	Mailing naar verschillende stakeholders (met diverse standpunten) met info en link en verzoek om dit te delen met achterban	69 contacten
03-11	Facebook Stadsdeel Oost	4800 volgers
Vanaf 10-11 een week	Geo Targetting stadsdeel Oost Facebook en Instagram	Heel Stadsdeel Oost

Stedelijk

datum	Middel en boodschap	Acties en bereik
15-10	Nieuwsbrief Duurzame energie, aankondiging	1400 subscribers
04-11	Nieuwsbrief duurzame energie, uitnodiging met link	1400 subscribers
05-11	Social media kanalen stedelijk	Opgevraagd maar nog niet binnen
10-11	Facebook Duurzaam 020	6972 volgers

Buurgemeenten

Datum	Middel en boodschap	Acties en bereik
Week 43	Flyers met uitnodiging en url	Verspreid door communicatie en gebiedsmakelaar Diemen in gebied dicht bij zoekgebied
29-10	mail met nieuwsbericht om te delen in nieuwsbrief en social media naar communicatieadviseurs	Ronde Venen Diemen Weesp Landsmeer Zaanstad Zaandam Ouder Amstel Gooise meren
Vanaf 03-11, een	Geo targetting Facebook en Instagram	Westzaan – 1551 Diemen – 1111, 1113 Weesp – 1382 Ouder Amstel – 1191

week lang		Landsmeer – 1121 Oostzaan – 1511 Zaanstad – 1507, 1506 , 1505 Ronde Venen: 1391

Bijlage 1: Lijst beoogde samenstelling klankbordgroepen

Stedelijke Klankbordgroep

1. Bewoner Amsterdam Noord
2. Bewoner Amsterdam Zuid
3. Bewoner Landsmeer
4. Dorpsraad Driemond
5. Energiecoöperatie Amsterdam Wind
6. Gein3Dorp
7. Jong RES
8. Koepelcoöperatie Energie samen
9. Natuur & Milieufederatie Noord-Holland
10. Natuurlijk IJburg
11. Noorderlingen Voor de Wind
12. Volkstuinpark Buikslotermeer
13. VVE IJburg
14. Watersport Vereniging IJburg
15. Windalarm
16. Windalarm

Klankbordgroep Gezondheid

1. Belangenvereniging Industriegebied Achtersluispolder BIA
2. Bewoner Gein
3. Bewoner IJburg
4. Bewonersgroep Gein
5. Bewoonster Noord
6. Burgers Diemen
7. Cliëntenbelang Amsterdam
8. Energiecoöperatie Amsterdam Wind
9. Energiecoöperatie De Windvogel
10. Groep bezorgde artsen
11. Lid Sportraad Amsterdam
12. Natuur & Milieufederatie Noord-Holland
13. Sigra Amsterdam
14. Volkstuinvereniging Frankendael
15. VvE Create IJburg
16. Windwiki

Klankbordgroep Natuur

1. Behoud Waterland
2. Bewoner IJburg
3. Bewoner Landelijk Noord
4. Bewoner Zuidoost
5. Bewoners "De Hoge Dijk"
6. Buurtbewoners De Diem
7. Energiecoöperatie Zuiderlicht
8. Natuurlijk Frankendael
9. Natuurmonumenten
10. Stichting Erf Abcoudermeer

11. Tuinpark Buikslotermeer
12. Waterlandse Weide
13. Windalarm
14. Windalarm
15. ZoGroen
16. Reservering Vogelwerkgroep Amsterdam
17. Reservering Wetlandwacht
18. Reservering Energiecoöperatie

Klankbordgroep Nieuw West

1. Belangenvereniging Huurders Woonwagen-Locatie Wethouder van Essenweg
2. Bewoner Amsterdam West
3. Bewoner Sloterdijk
4. Bewoner stadsdeel Nieuw West (Brettenzone)
5. Bewonersvereniging Zijkanaal F Halfweg
6. Volkstuintjes Groote Braak
7. VvE De Silodam
8. VvE in gebied Westpoort
9. Westpoort Ondernemersvereniging
10. Reservering Volkstuinpark de Bretten
11. Reservering Sportpark Spieringhorn
12. Reservering JongRES/ Jongeren
13. Reservering Energiecoöperatie

Klankbordgroep Zuidoost

1. Bewoners Weespersluis
2. Bewonerscommissie Eigen Haard HoefijzerPlus
3. Bewonersgroep Stammerdijk Diemen
4. Bewonersvereniging Holendrecht Oost
5. Buurtbewoner Gein
6. Buurtbewoner Holendrecht
7. Buurtbewoner Zuidoost
8. GEM Bloemendalerpolder / Weespersluis
9. Leesclub Zuidoost
10. Stichting Erf Abcoudermeer
11. Stop Windturbines Gein
12. Stop Windturbines Gein
13. Vereniging Gein3Dorp
14. Volkstuinvereniging Frankendael
15. Volkstuinvereniging Linnaeus
16. Reservering Energiecoöperatie
17. Reservering Energiecoöperatie
18. Reservering JongRES/ Jongeren

Klankbordgroep Noord

1. Bedrijven Oostzaan
2. Bewoner Landsmeer
3. Bewoners Buikslotermeerdijk
4. Bewonersgroep Amsterdam Noord
5. Bewonersvereniging NIJP
6. Bewoonster Zunderdorp
7. Buurtvereniging Zonneplein
8. Buurtverenigingen: Nieuwendammerdijk/Twellegea/Scheepmakers en Noordrust
9. Energie coöperatie NIJP
10. NDSM energie
11. Ondernemers Cornelis Douwesgebied
12. Schoonschip
13. Sportpark Melkweg - Bestuur C.K.V. Vlug & Vaardig
14. Stichting Behoud landelijk noord (in oprichting)
15. Volkstuinpark Tuinwijk
16. Voor de Wind
17. Windalarm Noord
18. Reservering JongRES/ Jongeren
19. Reservering Sportpark De Weeren

Belangstellenden voor Klankbordgroep Oost in samenwerking met Ma.ako20
(de definitieve indeling wordt gedaan door Ma.ako20)

- Bewoner IJburg
- Bewoner Steigereiland Noord
- Duurzaam Dorp Diemen
- JongRES
- Ondernemer Vuurtoreneiland
- Volkstuinpark Nieuwe Levenskracht
- VVE Bruno Albert
- Windalarm IJburg

Gemeente Amsterdam

Raadsinformatiebrief

Aan:	De leden van de gemeenteraad van Amsterdam
Datum	9 november 2021
Portefeuille(s)	Duurzaamheid en Circulaire economie
Portefeuillehouder(s):	Marieke van Doorninck
Behandeld door	[redacted], Ruimte en duurzaamheid, [redacted]@amsterdam.nl
Onderwerp	Nadere Invulling reflectiefase RES

Geachte leden van de gemeenteraad,

Op 7 september j.l. heb ik uw raad geïnformeerd over de eerste opzet van de reflectiefase RES/Wind Amsterdam. Inmiddels is de reflectiefase gestart en krijgen bewoners en belanghebbenden nogmaals de gelegenheid om hun zorgen en behoeften te delen.
In deze brief ga ik nader in op de definitieve invulling en fasering van de reflectiefase, inclusief de wijze waarop inwoners en belanghebbenden worden betrokken.
Achtereenvolgens komen aan bod:

1. Doel en resultaten van de reflectiefase
2. Activiteiten in de reflectiefase
3. Betrekken van bewoners en belanghebbenden in de reflectiefase

1. Doel en resultaten reflectiefase

Doel
De reflectiefase heeft als doel om te luisteren naar de verschillende zorgen en behoeften van een brede groep belanghebbenden. Deze worden geïnventariseerd, vastgelegd en hanteerbaar gemaakt voor de gemeenteraad in een afwegingskader en in richtlijnen voor samenwerking en sturing[1]. Daarin worden ook de adviezen van o.a. de expertgroep gezondheid verwerkt die in de volgende fase worden gebruikt voor de gezondheideffectanalyse.
In de reflectiefase geven inwoners, deskundigen en belanghebbenden hun mening en advies via verschillende activiteiten.

Eerder in het proces, in aanloop naar de vaststelling van de RES 1.0 (mei 2021) is onder andere via informatieavonden, inspraakavonden, brieven en raadsadressen, reacties op de concept RES, en via de door uw raad georganiseerde expertsessie al veel input geleverd door bewoners en belanghebbenden.

Dit wordt ook meegenomen in de resultaten van de reflectiefase die hieronder worden toegelicht.
De reflectiefase duurt tot en met maart 2022.

[1] Zie brief aan uw raad van 7 september 2021.

Ná de reflectiefase volgt het proces waarin initiatiefnemers zich kunnen melden bij de gemeente. Per gebied werken zij samen met Amsterdammers, inwoners van buurgemeenten en belanghebbenden participatiestappen uit in een participatieplan. Na goedkeuring van het participatieplan door het college start de voorbereiding van concrete plannen en projecten inclusief de benodigde onderzoeken, waaronder de milieueffectrapportage en gezondheidseffectanalyse (GEA). Na afronding van alle onderzoeken spreekt de gemeenteraad zich uit over de vergunningverlening voor de realisatie van de windturbines. Die besluitvorming moet voor januari 2025 afgerond zijn.

Resultaten
De reflectiefase leidt tot een afwegingskader en een handreiking met richtlijnen voor participatie, samenwerking en sturing. Daarnaast worden deelproducten in de komende maanden gefaseerd opgeleverd, namelijk een evaluatie van het participatieproces tot de RES 1.0, en de adviezen over het in beeld brengen van gezondheidseffecten en effecten op natuur.

De planning is in januari 2022 het afwegingskader ter vaststelling aan te bieden aan de gemeenteraad, tegelijk met het adviesrapport van de evaluatie. Later in Q1 2022 worden de adviezen over gezondheid en natuur gedeeld met de gemeenteraad. In Q2 2022 wordt de handreiking participatie, samenwerking en sturing gedeeld met de gemeenteraad. Voor deze fasering is gekozen omdat resultaten van een deelproduct worden verwerkt in het volgende product. De aanbevelingen uit de evaluatie worden bijvoorbeeld verwerkt in de richtlijnen voor participatie.

Afwegingskader
Het afwegingskader bevat de kenmerken die relevant zijn om een afweging te kunnen maken ten behoeve van de latere besluitvorming over de inpassing van windturbines op een specifieke locatie. Deze kenmerken zijn opgebouwd uit o.a. een samenvatting van alle zorgen, aandachtspunten en behoeften die tot dan toe zijn verzameld en maakt deze inzichtelijk en toegankelijk.



Figuur 1: Voorbeeld van een mogelijk afwegingskader

De basis voor het afwegingskader vormt de toepasselijke wet- en regelgeving. Daarbovenop komt het afwegingskader dat vanuit het Nationaal Programma RES meegegeven wordt voor de RES 2.0. Dit wordt aangevuld met de lokale Amsterdamse thema's die door bewoners en belanghebbenden genoemd zijn en genoemd worden gedurende het RES-proces, onder ander over gezondheid en natuur.

Evaluatie
De evaluatie van het doorlopen participatieproces in Amsterdam tot aan de RES 1.0 is opgestart en wordt uitgevoerd door onderzoekers van de Universiteit Leiden. De evaluatie gaat o.a. in op het ontwerp van het participatieproces, de kwaliteit ervan en de interacties tijdens de participatie. De eerste belanghebbenden zijn geïnterviewd over hun ervaringen. De lessen en aanbevelingen uit deze evaluatie zijn input voor de richtlijnen voor participatie.

Adviezen expertgroepen gezondheid en natuur
Tijdens de reflectiefase buigen de expertgroepen gezondheid en natuur zich over de vraag of bestaande wetten, normen en onderzoeken voldoen om de geuite zorgen over gezondheid en natuur voldoende te betrekken om op het moment dat een besluit genomen moet worden, een goede afweging te kunnen maken. Via specifieke klankbordgroepen ontvangen beide expertgroepen feedback uit de samenleving.

Gezondheid
Als onderdeel van het vervolgproces, wanneer initiatiefnemers zich gemeld hebben en op het moment dat er specifieke locaties in beeld zijn wordt een milieueffectrapport (MER) opgesteld over de mogelijke gevolgen van het windturbinepark. Het gaat om gevolgen voor de menselijke gezondheid, biodiversiteit, landschap, cultuurhistorie etc. De gezondheidseffectanalyse (GEA) is onderdeel van deze milieueffectrapportage.

Een MER bestaat uit twee stappen: als eerste het opstellen van een notitie reikwijdte en detailniveau (NRD) met daarin alle onderwerpen die moeten worden onderzocht in de MER. Daarna volgt de daadwerkelijke uitvoering van het milieueffectonderzoek.

Tijdens de reflectiefase stellen de expertgroepen een document op met een of meerdere adviezen aan de gemeente over de te onderzoeken elementen in de Notitie Reikwijdte en Detailniveau (NRD). Vertrekpunt van de dialoog in de thematische expertgroepen gezondheid en natuur is een door de landelijke commissie m.e.r. goed beoordeeld milieueffectrapport over het specifieke thema. Dit is tevens de uitgangspositie van de gemeente bij het lopende initiatief voor windenergie in het gebied Noorder IJ-plas / Cornelis Douwesterrein. Het document met adviezen wordt o.a. gedeeld met de initiatiefnemer(s) in de vervolgfase.

De expertgroep gezondheid bestaat uit een onafhankelijke voorzitter en drie experts:

- Voorzitter: dhr. [redacted]
- Expert voorgesteld door Windalarm Amsterdam / medici: dhr. [redacted] (benaderd),
- Expert voorgesteld door Amsterdamse windenergie-coöperaties: dhr. [redacted],
- Expert namens GGD / RVIM: dhr. [redacted].

Natuur
Het proces voor natuur is vergelijkbaar met gezondheid, ook hiervoor volgt de gemeente het proces van de MER en NRD. Als input voor de gesprekken in de expertgroep natuur wordt additioneel een natuurtoets uitgevoerd. Deze toets is een verdiepingsslag op de eerdere quickscan 'windzoekgebieden in relatie tot landschappelijke waarden, cultureel erfgoed en natuurwaarden' van februari 2021. De focus van de natuurtoets is iets specifieker en gedetailleerder dan de QuickScan en ligt met name op inventariseren van natuurwaarden, biodiversiteit en landschapsbescherming in de aangepaste zoekgebieden (Voorkeursgebieden van de RES 1.0). Daarnaast vindt er een excursie plaats naar de zoekgebieden.

De expertgroep natuur bestaat uit een onafhankelijke voorzitter en vier experts:

- Voorzitter: dhr. [redacted], Berenschot,
- Expert voorgesteld door Windalarm Amsterdam (nog te benoemen),
- Expert voorgesteld door de Amsterdamse windenergie-coöperaties: dhr. [redacted], Bureau Waardenburg,
- Expert vanuit de gemeente (stadsecoloog): dhr. [redacted] (via TAUW),
- Expert vanuit de provincie Noord-Holland.

Handreiking participatie, samenwerking en sturing
Na oplevering van het afwegingskader vervolgt de gemeente de dialoog over de gedeelde zorgen en opgehaalde input op basis van de informatie uit het afwegingskader en de adviezen uit de evaluatie. Dit moet in maart 2022 leiden tot een handreiking voor participatie, samenwerking en sturing.

Deze handreiking geeft aan hoe belanghebbenden ná de reflectiefase betrokken worden en bevatten afspraken voor de volgende fasen over samenwerking en sturing met en door o.a. belanghebbenden, initiatiefnemers, gemeente en RES-partners (inclusief mede-overheden zoals provincie, buurgemeenten en stadsdelen). Ook bevat dit o.a. richtlijnen voor het op te stellen participatieplan en de uit te voeren onderzoeken, o.a. de gezondheideffectanalyse en MER in de vervolgfase door initiatiefnemers. Ook worden de ervaringen uit het participatieproces in het gebied Noorder IJ-Plas / Cornelis Douwesterrein betrokken.

2. Activiteiten Reflectiefase

De betrokkenheid van onze inwoners is niet alleen wenselijk, maar ook onmisbaar. De energietransitie kan pas succesvol zijn als wij die samen vormgeven. Dat betekent dat iedereen in de stad die gehoord wíl worden ook gehoord kán worden.
Amsterdammers, inwoners van buurgemeenten en andere belanghebbenden worden uitgenodigd om deel te nemen aan een online raadpleging over windmolens (PWE) en aan een lokaal leefomgevingsonderzoek (context mapping). De input uit deze activiteiten wordt verwerkt in het afwegingskader. Daarnaast is de werving voor de verschillende klankbordgroepen afgerond. De samenstelling van de klankbordgroepen is in concept gereed.

Participatieve waardenevaluatie (PWE)

Kern van de reflectiefase is de digitale raadpleging "participatieve waardenevaluatie" (PWE) die deze week online komt en dan via de site van de gemeente Amsterdam bereikbaar is: www.amsterdam.nl/windenergie De Participatieve Waarde Evaluatie (PWE) is een innovatieve methode om grote groepen deelnemers te betrekken bij een keuzevraagstuk. Burgers nemen virtueel plaats op de stoel van de bestuurder. In een online omgeving wordt een keuzesituatie van de bestuurder nagebootst, deelnemers zien de gevolgen van hun keuzes en hebben te maken met beperkingen (bijvoorbeeld: het advies moet ervoor zorgen dat een doelstelling wordt behaald).

De PWE methode is gebaseerd op wetenschappelijk onderzoek en gaat een stuk verder dan een opiniepeiling of een referendum. In een PWE kunnen deelnemers hun voorkeuren uiten op basis van (achtergrond)informatie. Deelnemers krijgen de kans om opties in samenhang te beoordelen, ze kunnen hun voorkeuren motiveren en nuanceren en eigen ideeën aandragen.

De PWE-Raadpleging over windmolens in Amsterdam bestaat uit meerdere onderdelen.
Naast een inleiding over het vraagstuk wordt eerst een aantal vragen gesteld over wat mensen van windenergie in het algemeen en windenergie in Amsterdam vinden. Daarna volgt de kern van de raadpleging. Deze heeft als doel om de raad te informeren over welke afwegingen Amsterdammers zouden maken wanneer ze de windambitie zouden onderschrijven. De afwegingen worden gemaakt met toepassing van voorwaarden die verder gaan dan de wet- en regelgeving. Ze raken aan onderwerpen zoals mogelijke hinder en overlast, invloed op natuur en invloed op het landschap.

Aan het einde van de PWE worden aan deelnemers aanvullende vragen gesteld over hun mening ten aanzien van gezondheidsaspecten, ruimtelijke aspecten en de natuur. Ook vragen we hen op welke manier ze betrokken zouden willen worden bij plannen voor windmolens.

Onderzoek naar de leefomgeving door middel van 'context mapping'

Aanvullend op de online raadpleging worden tussen 3 november en 20 november fysieke workshops gehouden op 16 locaties verdeeld over alle zoekgebieden[2]. Deze workshops over de leefomgeving ofwel 'context mapping' zijn toegankelijk voor bewoners en belanghebbenden in en

[2] Exclusief het gebied Noorder IJ-plas / Cornelis Douwesterrein. In dit gebied is reeds een initiatief met bijbehorend participatieproces voor windenergie gestart op basis van de door de gemeenteraad vastgestelde Windvisie 2012. Meer informatie vindt u op: https://amsterdam-wind.nl/

om de zoekgebieden, ook uit buurgemeenten. Bewoners kunnen tijdens de workshops aangeven wat voor hen de kenmerken van een buurt zijn, bijvoorbeeld waar zij tot rust komen of waar belangrijke speelplekken, of fiets- en (hard)looproutes zijn. In de onderzoeksmethodiek ligt de nadruk op beelden. Het onderzoek is laagdrempelig en intuïtief, en daardoor toegankelijk voor alle bevolkingsgroepen. Met deze methode wordt heel lokale informatie verkregen. Inzichten vanuit de beleving van de bewoners in en rond de zoekgebieden worden in kaart gebracht, zodat daarmee rekening kan worden gehouden in de besluitvorming door het college en de gemeenteraad. De workshops zijn in samenwerking met de stadsdelen en buurgemeenten tot stand gekomen.

3. Betrekken van bewoners en belanghebbenden in de reflectiefase

Iedereen kan mee doen tijdens de reflectiefase. Sommige belanghebbenden denken intensiever mee. Bij het ontwikkelen van de PWE en het afwegingskader is input opgehaald van de meest uiteenlopende belangengroepen in Amsterdam, de energie-coöperaties en Windalarm.

Gedurende het proces geven verschillende klankbordgroepen feedback in de reflectiefase. Zij geven ook aan wat zij belangrijk vinden in het proces om windmolens te plaatsen. Leden van belangenorganisaties uit Amsterdam én buurgemeenten konden zich eind oktober aanmelden om mee te doen in de verschillende klankbordgroepen. Er zijn in totaal 4 lokale klankbordgroepen, een stedelijke klankbordgroep en 2 klankbordgroepen met thema gezondheid en thema natuur. Deze groepen staan niet in hiërarchische verhouding tot elkaar, maar worden zo vormgegeven dat zoveel mogelijk betrokken organisaties op de juiste plek hun input kunnen geven. Alle klankbordgroepen worden voorgezeten door Public Mediation[3]: [redacted] en/of [redacted].

De klankbordgroepen zijn samengesteld uit vertegenwoordigers van organisaties of groepen bewoners of belanghebbenden die direct of indirect een link hebben met het plaatsen van windmolens in Amsterdam. Dit kunnen bijvoorbeeld bewoner- en ondernemingsverenigingen, energiecoöperaties, sportclubs en volkstuinen zijn. De gemeente heeft belangengroepen opgeroepen om zich op te geven voor deelname aan een klankbordgroep.

Op basis van deze aanmeldingen is een diverse groep samengesteld van ongeveer 15 mensen waarin verschillende standpunten worden vertegenwoordigd. Een onafhankelijke organisatie, het Nederlands Platform Burgerparticipatie Overheidsbeleid (NPBO), heeft geadviseerd over de samenstelling van de groepen op basis van:

- De doelstelling van de klankbordgroep (lokaal, stedelijk of een thema);
- De verschillende perspectieven van de belangengroepen en de mogelijke inhoudelijke inbreng (bijvoorbeeld in een bepaald zoekgebied of specifieke kennis over die u of uw groep beschikt);
- Werkbaarheid van de groep (maximaal aantal deelnemers 15 personen).

[3] Public Mediation (PM) ondersteunt overheden en bedrijven bij complexe maatschappelijke vraagstukken.

In sommige klankbordgroepen is een enkele organisatie met twee mensen vertegenwoordigd. NPBO heeft dit dringend geadviseerd, om te borgen dat essentiële belangen zeker gehoord worden en niet bijvoorbeeld door agendaproblemen in het geding komen. Ik heb dit ter harte genomen.
Er zijn ook organisaties die minder mensen hebben aangemeld dan uit oogpunt van belangenvertegenwoordiging wenselijk zou zijn. NPBO adviseert om deze organisaties te vragen om extra personen aan te melden om deze positie in te vullen. Ook dat advies heb ik overgenomen. Daarom zijn reserveplaatsen opgenomen voor deze organisaties. De samenstelling van alle klankbordgroepen vindt u in bijlage 1.

Stedelijke klankbordgroep
In de stedelijke klankbordgroep zitten vertegenwoordigers van organisaties die op stedelijk niveau betrokken zijn. Dat kunnen ook organisaties zijn die geen relatie hebben met de zoekgebieden in Amsterdam zelf. Denk aan een ondernemersvereniging voor heel Amsterdam of aan groepen die zich zorgen maken over het klimaat of die juist zorgen hebben bij de komst van windmolens.
Een stedelijke klankbordgroep biedt de ruimte om namens alle Amsterdammers mee te denken. De groep geeft feedback tijdens de reflectiefase, input voor het afwegingskader en de richtlijnen voor samenwerking en sturing door de gemeente. De stedelijke groep komt ongeveer 5 keer bij elkaar vanaf half november.

Lokale klankbordgroepen Noord, Nieuw-West en Zuidoost
Informatie uit de omgeving rond de zoekgebieden is onmisbaar. Per stadsdeel waarin een windzoekgebied ligt, is een lokale klankbordgroep samengesteld. Dit zijn de stadsdelen Nieuw-West, Noord, Oost en Zuidoost. Hier worden kwesties besproken die direct te maken hebben met het zoekgebied in dat stadsdeel en de leefomgeving van de bewoners in en om de zoekgebieden. Zo worden er vragen voorgelegd aan de klankbordgroepen zoals: wat speelt er in dit zoekgebied? Ook worden de bewoners en verschillende groepen gehoord en geven ze feedback op de resultaten van het onderzoek over de leefomgeving.

In de lokale klankbordgroepen zitten vertegenwoordigers van lokale organisaties zoals bijvoorbeeld bewonersverenigingen, lokale natuurorganisaties of volkstuinverenigingen. Ook organisaties uit buurgemeenten die grenzen aan de Amsterdamse zoekgebieden konden zich opgeven. De lokale klankbordgroepen komen ongeveer 3 keer bij elkaar en starten half november.

Klankbordgroep Oost = Ma.ak020
Specifiek in Stadsdeel Oost wordt voor de lokale klankbordgroep samengewerkt met Ma.ak020. In het Maatschappelijk Akkoord Amsterdam (Ma.ak020) hebben actieve Amsterdammers en het gemeentebestuur afspraken gemaakt hoe zij samen werken aan een inclusieve, gezonde, eerlijke en initiatiefrijke stad. Op de samenstelling van de Ma.ak020 groep geeft NPBO ook advies. Lees hier meer over Ma.ak020

Tot slot: voortzetten regionale samenwerking

Parallel aan de reflectiefase zal Amsterdam meewerken bij het opstellen van een regionaal uitvoeringsprogramma door de energieregio NHZ. Ik zal dit naar verwachting eind van het jaar ter besluitvorming aan het college aanbieden.

Niet alles hoeft tijdens deze fase, ook na de reflectiefase is volop ruimte om gehoord te worden en mee te praten. Met het afwegingskader en de structuur van klankbordgroepen is een proces in gang gezet dat ook in de vervolgfase op lokaal niveau kan worden benut om in gesprek met de omgeving de volgende stappen te zetten.

Juist nu de wereldleiders in Glasgow bij elkaar zitten over klimaatafspraken laten we als Amsterdam graag zien dat de energietransitie alleen samen met burgers en belanghebbenden vorm kan krijgen.

Graag blijf ik u berichten over de voortgang van deze samenwerking en kijk er naar uit om de eerste resultaten met u te delen.

Met vriendelijke groet,
Namens het college van burgemeester en wethouders van de gemeente Amsterdam,

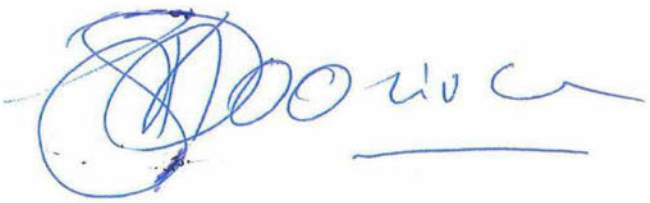

Marieke van Doorninck
Wethouder Ruimtelijke Ontwikkeling en Duurzaamheid

From: "RESAmsterdam"
Sent: Tue, 9 Nov 2021 20:45:59 +0100
To: "RESAmsterdam" <RESAmsterdam@amsterdam.nl>
Bcc: "[redacted]@gmail.com'" [redacted]@gmail.com>; "[redacted]@gmail.com'" [redacted]@gmail.com>; "[redacted]@gmail.com'" [redacted]@gmail.com>; [redacted]@ndsmenergie.nl>; "[redacted]@icloud.com" [redacted]@icloud.com>; "[redacted]@gmail.com'" [redacted]@gmail.com>; [redacted]@nl.kiwi.[redacted]@nl.kiwi.nz>; "'media@geenwindmolensinlandsmeer.nl'" <media@geenwindmolensinlandsmeer.nl>; "[redacted]@gmail.com'" [redacted]@gmail.com>; "'info@dammekunststoffen.nl'" <info@dammekunststoffen.nl>; [redacted]@hotmail.com'" [redacted]@hotmail.com>; [redacted]@hetnet.nl'" [redacted]@hetnet.nl>; [redacted]@[redacted].net'" [redacted]@[redacted].net>; [redacted]@nikhef.nl'" [redacted]@nikhef.nl>; [redacted]@gmail.com'" [redacted]@gmail.com>; [redacted]@hotmail.com'" [redacted]@hotmail.com>; [redacted]@gmail.com" [redacted]@gmail.com>; [redacted]@amsterdam.nl>; [redacted]@amsterdam.nl>; [redacted]@amsterdam.nl>; [redacted]@amsterdam.nl>
Subject: selectie Klankbordgroepen windmolens in Amsterdam (Noord)
Attachments: Raadsbrief gemeenteraad reflectiefase_def 9-11.pdf, Bijlage_bij_Raadsbrief_voortgang_Samenstelling_KBG_9-11.pdf

Beste mevrouw/ meneer,

U heeft zich opgegeven voor een klankbordgroep in het kader van de RES / wind Amsterdam. De heer [redacted] van Nederlands Platform Burgerparticipatie en Overheidsbeleid heeft een selectie gemaakt uit de aanmeldingen om onder andere te streven naar een representatieve vertegenwoordiging in elke klankbordgroep.

Daarbij bent u geselecteerd voor de Lokale Klankbordgroep Noord.

In de 2 bijlagen neemt u kennis van:

1. De Raadsbrief waarin de raadscommissieleden vandaag zijn geïnformeerd over de voortgang van de reflectiefase;
2. De bijlage bij deze raadsbrief (overzicht selectie klankbordgroepen).

Via deze link kunt u lezen welke belangengroepen deelnemen aan de verschillende klankbordgroepen, en hoe deze selectie tot stand is gekomen.

Hoe verder?
Binnenkort ontvangt u een uitnodiging voor de eerste bijeenkomst van de Lokale Klankbordgroep Noord met een agenda. De bijeenkomsten vinden (zoveel mogelijk) fysiek plaats. Hiervoor is mogelijk een Corona toegangsbewijs nodig.

Wilt u ons laten weten als u niet in staat bent om aan een fysieke bijeenkomst deel te nemen? Dit kan u laten weten door u een mail te sturen naar resamsterdam@amsterdam.nl

We hopen op een vruchtbare samenwerking in de klankbordgroep.

Met vriendelijke groet,

[redacted]

Team Regionale Energiestrategie (RES) Amsterdam
Afdeling Duurzaamheid | Gemeente Amsterdam
Weesperplein 8, 1018 XA Amsterdam
Postbus 2758, 1000 CT Amsterdam

Contact en vragen via : online contactformulier
Wilt u op de hoogte blijven over de RES en windenergie? Meld u aan

Volg ons via:

Website Amsterdam Windenergie
Nieuwsbrief Duurzame Energie

www.facebook.com/duurzaam020
www.twitter.com/duurzaam020

From: "RESAmsterdam" <RESAmsterdam@amsterdam.nl>
Sent: Tue, 9 Nov 2021 20:51:54 +0100
To: "RESAmsterdam" <RESAmsterdam@amsterdam.nl>
Subject: selectie Klankbordgroepen windmolens in Amsterdam (Oost)
Attachments: Raadsbrief gemeenteraad reflectiefase_def 9-11.pdf, Bijlage_bij_Raadsbrief_voortgang_Samenstelling_KBG_9-11.pdf

Beste mevrouw/ meneer,

U heeft zich opgegeven voor een klankbordgroep in het kader van de RES / wind Amsterdam. De heer Rob Rietveld van Nederlands Platform Burgerparticipatie en Overheidsbeleid heeft een selectie gemaakt uit de aanmeldingen om onder andere te streven naar een representatieve vertegenwoordiging in elke klankbordgroep.

Daarbij bent u geselecteerd voor de Lokale Klankbordgroep Oost.

In de 2 bijlagen neemt u kennis van:

1. De Raadsbrief waarin de raadscommissieleden vandaag zijn geïnformeerd over de voortgang van de reflectiefase;
2. De bijlage bij deze raadsbrief (overzicht selectie klankbordgroepen).

Via deze link kunt u lezen welke belangengroepen deelnemen aan de verschillende klankbordgroepen, en hoe deze selectie tot stand is gekomen.

Hoe verder?
Specifiek in Stadsdeel Oost wordt voor de lokale klankbordgroep samengewerkt met Ma.ak020. In het Maatschappelijk Akkoord Amsterdam (Ma.ak020) hebben actieve Amsterdammers en het gemeentebestuur afspraken gemaakt hoe zij samen werken aan een inclusieve, gezonde, eerlijke en initiatiefrijke stad.

Binnenkort ontvangt u van MA.AK020 een uitnodiging voor de eerste bijeenkomst van de Lokale Klankbordgroep Oost en een agenda. De bijeenkomsten vinden (zoveel mogelijk) fysiek plaats. Hiervoor is een Corona toegangsbewijs nodig.

Wilt u ons laten weten als u niet in staat bent om aan een fysieke bijeenkomst deel te nemen? Dit kan u laten weten door u een mail te sturen naar resamsterdam@amsterdam.nl

We hopen op een vruchtbare samenwerking in de klankbordgroep.

Met vriendelijke groet,

[redacted]

Team Regionale Energiestrategie (RES) Amsterdam
Afdeling Duurzaamheid | Gemeente Amsterdam
Weesperplein 8, 1018 XA Amsterdam
Postbus 2758, 1000 CT Amsterdam

Contact en vragen via : online contactformulier
Wilt u op de hoogte blijven over de RES en windenergie? Meld u aan

Volg ons via:
Website Amsterdam Windenergie
Nieuwsbrief Duurzame Energie

www.facebook.com/duurzaam020
www.twitter.com/duurzaam020

----BEVESTIGINGSMAIL STEDELIJK-----

Beste mevrouw/ meneer,

U heeft zich opgegeven voor een klankbordgroep in het kader van de RES / wind Amsterdam. De heer [redacted] van Nederlands Platform Burgerparticipatie en Overheidsbeleid heeft een selectie gemaakt uit de aanmeldingen om onder andere te streven naar een representatieve vertegenwoordiging in elke klankbordgroep.

Daarbij bent u geselecteerd voor de Stedelijke Klankbordgroep.

In de 2 bijlagen neemt u kennis van:

1. De Raadsbrief waarin de raadscommissieleden vandaag zijn geïnformeerd over de voortgang van de reflectiefase;
2. De bijlage bij deze raadsbrief (overzicht selectie klankbordgroepen).

Via deze link kunt u lezen welke belangengroepen deelnemen aan de verschillende klankbordgroepen, en hoe deze selectie tot stand is gekomen.

.

Hoe verder?

Binnenkort ontvangt u een uitnodiging voor de eerste bijeenkomst van de Stedelijke Klankbordgroep met een agenda. De bijeenkomsten vinden (zoveel mogelijk) fysiek plaats. Hiervoor is mogelijk een Corona toegangsbewijs nodig.

Wilt u ons laten weten als u niet in staat bent om aan een fysieke bijeenkomst deel te nemen? Dit kan u laten weten door u een mail te sturen naar resamsterdam@amsterdam.nl

We hopen op een vruchtbare samenwerking in de klankbordgroep.

Met vriendelijke groet,

[redacted]

Team Regionale Energiestrategie (RES) Amsterdam
Afdeling Duurzaamheid | Gemeente Amsterdam
Weesperplein 8, 1018 XA Amsterdam
Postbus 2758, 1000 CT Amsterdam

Contact en vragen via : online contactformulier
Wilt u op de hoogte blijven over de RES en windenergie? Meld u aan

Volg ons via:
Website Amsterdam Windenergie
Nieuwsbrief Duurzame Energie

www.facebook.com/duurzaam020
www.twitter.com/duurzaam020

----BEVESTIGINGSMAIL GEZONDHEID-----

Beste mevrouw/ meneer,

U heeft zich opgegeven voor een klankbordgroep in het kader van de RES / wind Amsterdam. De heer [redacted] van Nederlands Platform Burgerparticipatie en Overheidsbeleid heeft een selectie gemaakt uit de aanmeldingen om onder andere te streven naar een representatieve vertegenwoordiging in elke klankbordgroep.

Daarbij bent u geselecteerd voor de Klankbordgroep Gezondheid.

In de 2 bijlagen neemt u kennis van:

1. De Raadsbrief waarin de raadscommissieleden vandaag zijn geïnformeerd over de voortgang van de reflectiefase;
2. De bijlage bij deze raadsbrief (overzicht selectie klankbordgroepen).

Via deze link kunt u lezen welke belangengroepen deelnemen aan de verschillende klankbordgroepen, en hoe deze selectie tot stand is gekomen.

Hoe verder?
Binnenkort ontvangt u een uitnodiging voor de eerste bijeenkomst van de Klankbordgroep Gezondheid met een agenda. De bijeenkomsten vinden (zoveel mogelijk) fysiek plaats. Hiervoor is mogelijk een Corona toegangsbewijs nodig.

Wilt u ons laten weten als u niet in staat bent om aan een fysieke bijeenkomst deel te nemen? Dit kan u laten weten door u een mail te sturen naar resamsterdam@amsterdam.nl

We hopen op een vruchtbare samenwerking in de klankbordgroep.

Met vriendelijke groet,

[redacted]

Team Regionale Energiestrategie (RES) Amsterdam
Afdeling Duurzaamheid | Gemeente Amsterdam
Weesperplein 8, 1018 XA Amsterdam
Postbus 2758, 1000 CT Amsterdam

Contact en vragen via : online contactformulier
Wilt u op de hoogte blijven over de RES en windenergie? Meld u aan

Volg ons via:
Website Amsterdam Windenergie
Nieuwsbrief Duurzame Energie

www.facebook.com/duurzaam020
www.twitter.com/duurzaam020

----BEVESTIGINGSMAIL NATUUR-----

Beste mevrouw/ meneer,

U heeft zich opgegeven voor een klankbordgroep in het kader van de RES / wind Amsterdam. De heer [redacted] van Nederlands Platform Burgerparticipatie en Overheidsbeleid heeft een selectie gemaakt uit de aanmeldingen om onder andere te streven naar een representatieve vertegenwoordiging in elke klankbordgroep.

Daarbij bent u geselecteerd voor de Klankbordgroep Natuur.

In de 2 bijlagen neemt u kennis van:

1. De Raadsbrief waarin de raadscommissieleden vandaag zijn geïnformeerd over de voortgang van de reflectiefase;
2. De bijlage bij deze raadsbrief (overzicht selectie klankbordgroepen).

Via deze link kunt u lezen welke belangengroepen deelnemen aan de verschillende klankbordgroepen, en hoe deze selectie tot stand is gekomen.

Hoe verder?
Binnenkort ontvangt u een uitnodiging voor de eerste bijeenkomst van de Klankbordgroep Natuur met een agenda. De bijeenkomsten vinden (zoveel mogelijk) fysiek plaats. Hiervoor is mogelijk een Corona toegangsbewijs nodig.

Wilt u ons laten weten als u niet in staat bent om aan een fysieke bijeenkomst deel te nemen? Dit kan u laten weten door u een mail te sturen naar resamsterdam@amsterdam.nl

We hopen op een vruchtbare samenwerking in de klankbordgroep.

Met vriendelijke groet,

[redacted]

Team Regionale Energiestrategie (RES) Amsterdam
Afdeling Duurzaamheid | Gemeente Amsterdam
Weesperplein 8, 1018 XA Amsterdam
Postbus 2758, 1000 CT Amsterdam

Contact en vragen via : online contactformulier
Wilt u op de hoogte blijven over de RES en windenergie? Meld u aan

Volg ons via:
Website Amsterdam Windenergie
Nieuwsbrief Duurzame Energie

www.facebook.com/duurzaam020
www.twitter.com/duurzaam020

----BEVESTIGINGSMAIL NOORD-----

Beste mevrouw/ meneer,

U heeft zich opgegeven voor een klankbordgroep in het kader van de RES / wind Amsterdam. De heer [redacted] van Nederlands Platform Burgerparticipatie en Overheidsbeleid heeft een selectie gemaakt uit de aanmeldingen om onder andere te streven naar een representatieve vertegenwoordiging in elke klankbordgroep.

Daarbij bent u geselecteerd voor de Lokale Klankbordgroep Noord.

In de 2 bijlagen neemt u kennis van:

1. De Raadsbrief waarin de raadscommissieleden vandaag zijn geïnformeerd over de voortgang van de reflectiefase;
2. De bijlage bij deze raadsbrief (overzicht selectie klankbordgroepen).

Via deze link kunt u lezen welke belangengroepen deelnemen aan de verschillende klankbordgroepen, en hoe deze selectie tot stand is gekomen.

Hoe verder?
Binnenkort ontvangt u een uitnodiging voor de eerste bijeenkomst van de Lokale Klankbordgroep Noord met een agenda. De bijeenkomsten vinden (zoveel mogelijk) fysiek plaats. Hiervoor is mogelijk een Corona toegangsbewijs nodig.

Wilt u ons laten weten als u niet in staat bent om aan een fysieke bijeenkomst deel te nemen? Dit kan u laten weten door u een mail te sturen naar resamsterdam@amsterdam.nl

We hopen op een vruchtbare samenwerking in de klankbordgroep.

Met vriendelijke groet,

[redacted]

Team Regionale Energiestrategie (RES) Amsterdam
Afdeling Duurzaamheid | Gemeente Amsterdam
Weesperplein 8, 1018 XA Amsterdam
Postbus 2758, 1000 CT Amsterdam

Contact en vragen via : online contactformulier
Wilt u op de hoogte blijven over de RES en windenergie? Meld u aan

Volg ons via:
Website Amsterdam Windenergie
Nieuwsbrief Duurzame Energie

www.facebook.com/duurzaam020
www.twitter.com/duurzaam020

----BEVESTIGINGSMAIL ZUIDOOST-----

Beste mevrouw/ meneer,

U heeft zich opgegeven voor een klankbordgroep in het kader van de RES / wind Amsterdam. De heer [redacted] van Nederlands Platform Burgerparticipatie en Overheidsbeleid heeft een selectie gemaakt uit de aanmeldingen om onder andere te streven naar een representatieve vertegenwoordiging in elke klankbordgroep.

Daarbij bent u geselecteerd voor de Lokale Klankbordgroep Zuidoost.

In de 2 bijlagen neemt u kennis van:

1. De Raadsbrief waarin de raadscommissieleden vandaag zijn geïnformeerd over de voortgang van de reflectiefase;
2. De bijlage bij deze raadsbrief (overzicht selectie klankbordgroepen).

Via deze link kunt u lezen welke belangengroepen deelnemen aan de verschillende klankbordgroepen, en hoe deze selectie tot stand is gekomen.

Hoe verder?
Binnenkort ontvangt u een uitnodiging voor de eerste bijeenkomst van de Lokale Klankbordgroep Zuidoost met een agenda. De bijeenkomsten vinden (zoveel mogelijk) fysiek plaats. Hiervoor is mogelijk een Corona toegangsbewijs nodig.

Wilt u ons laten weten als u niet in staat bent om aan een fysieke bijeenkomst deel te nemen? Dit kan u laten weten door u een mail te sturen naar resamsterdam@amsterdam.nl

We hopen op een vruchtbare samenwerking in de klankbordgroep.

Met vriendelijke groet,

[redacted]

Team Regionale Energiestrategie (RES) Amsterdam
Afdeling Duurzaamheid | Gemeente Amsterdam
Weesperplein 8, 1018 XA Amsterdam
Postbus 2758, 1000 CT Amsterdam

Contact en vragen via : online contactformulier
Wilt u op de hoogte blijven over de RES en windenergie? Meld u aan

Volg ons via:
Website Amsterdam Windenergie
Nieuwsbrief Duurzame Energie

www.facebook.com/duurzaam020
www.twitter.com/duurzaam020

----BEVESTIGINGSMAIL NIEUW WEST-----

Beste mevrouw/ meneer,

U heeft zich opgegeven voor een klankbordgroep in het kader van de RES / wind Amsterdam. De heer [redacted] van Nederlands Platform Burgerparticipatie en Overheidsbeleid heeft een selectie gemaakt uit de aanmeldingen om onder andere te streven naar een representatieve vertegenwoordiging in elke klankbordgroep.

Daarbij bent u geselecteerd voor de Lokale Klankbordgroep Nieuw-West.

In de 2 bijlagen neemt u kennis van:

1. De Raadsbrief waarin de raadscommissieleden vandaag zijn geïnformeerd over de voortgang van de reflectiefase;
2. De bijlage bij deze raadsbrief (overzicht selectie klankbordgroepen).

Via deze link kunt u lezen welke belangengroepen deelnemen aan de verschillende klankbordgroepen, en hoe deze selectie tot stand is gekomen.

Hoe verder?
Binnenkort ontvangt u een uitnodiging voor de eerste bijeenkomst van de Lokale Klankbordgroep Nieuw-West met een agenda. De bijeenkomsten vinden (zoveel mogelijk) fysiek plaats. Hiervoor is mogelijk een Corona toegangsbewijs nodig.

Wilt u ons laten weten als u niet in staat bent om aan een fysieke bijeenkomst deel te nemen? Dit kan u laten weten door u een mail te sturen naar resamsterdam@amsterdam.nl

We hopen op een vruchtbare samenwerking in de klankbordgroep.

Met vriendelijke groet,

[redacted]

Team Regionale Energiestrategie (RES) Amsterdam
Afdeling Duurzaamheid | Gemeente Amsterdam
Weesperplein 8, 1018 XA Amsterdam
Postbus 2758, 1000 CT Amsterdam

Contact en vragen via : online contactformulier
Wilt u op de hoogte blijven over de RES en windenergie? Meld u aan

Volg ons via:
Website Amsterdam Windenergie
Nieuwsbrief Duurzame Energie

www.facebook.com/duurzaam020
www.twitter.com/duurzaam020

----BEVESTIGINGSMAIL OOST -----

Beste mevrouw/ meneer,

U heeft zich opgegeven voor een klankbordgroep in het kader van de RES / wind Amsterdam. De heer [redacted] van Nederlands Platform Burgerparticipatie en Overheidsbeleid heeft een selectie gemaakt uit de aanmeldingen om onder andere te streven naar een representatieve vertegenwoordiging in elke klankbordgroep.

Daarbij bent u geselecteerd voor de Lokale Klankbordgroep Oost.

In de 2 bijlagen neemt u kennis van:

1. De Raadsbrief waarin de raadscommissieleden vandaag zijn geïnformeerd over de voortgang van de reflectiefase;
2. De bijlage bij deze raadsbrief (overzicht selectie klankbordgroepen).

Via deze link kunt u lezen welke belangengroepen deelnemen aan de verschillende klankbordgroepen, en hoe deze selectie tot stand is gekomen.

Hoe verder?
Specifiek in Stadsdeel Oost wordt voor de lokale klankbordgroep samengewerkt met Ma.ak020. In het Maatschappelijk Akkoord Amsterdam (Ma.ak020) hebben actieve Amsterdammers en het gemeentebestuur afspraken gemaakt hoe zij samen werken aan een inclusieve, gezonde, eerlijke en initiatiefrijke stad.

Binnenkort ontvangt u van MA.AK020 een uitnodiging voor de eerste bijeenkomst van de Lokale Klankbordgroep Oost en een agenda. De bijeenkomsten vinden (zoveel mogelijk) fysiek plaats. Hiervoor is een Corona toegangsbewijs nodig.

Wilt u ons laten weten als u niet in staat bent om aan een fysieke bijeenkomst deel te nemen? Dit kan u laten weten door u een mail te sturen naar resamsterdam@amsterdam.nl

We hopen op een vruchtbare samenwerking in de klankbordgroep.

Met vriendelijke groet,

[redacted]

Team Regionale Energiestrategie (RES) Amsterdam
Afdeling Duurzaamheid | Gemeente Amsterdam
Weesperplein 8, 1018 XA Amsterdam
Postbus 2758, 1000 CT Amsterdam

Contact en vragen via : online contactformulier
Wilt u op de hoogte blijven over de RES en windenergie? Meld u aan

Volg ons via:
Website Amsterdam Windenergie
Nieuwsbrief Duurzame Energie

www.facebook.com/duurzaam020
www.twitter.com/duurzaam020

----AFZEGMAIL-----

Beste mevrouw/ meneer,

U heeft zich opgegeven voor een klankbordgroep in het kader van de RES / wind Amsterdam. De heer [redacted] van Nederlands Platform Burgerparticipatie en Overheidsbeleid heeft een selectie gemaakt uit de aanmeldingen om onder andere te streven naar een representatieve vertegenwoordiging in elke klankbordgroep.

Op basis van deze selectie komt u helaas niet in aanmerking voor deelname aan een van de klankbordgroepen.

In de 2 bijlagen neemt u kennis van:

1. De Raadsbrief waarin de raadscommissieleden vandaag zijn geïnformeerd over de voortgang van de reflectiefase;
2. De bijlage bij deze raadsbrief (overzicht selectie klankbordgroepen).

Via deze link kunt u lezen welke belangengroepen deelnemen aan de verschillende klankbordgroepen, en hoe deze selectie tot stand is gekomen.

Ter informatie: We hebben voor sommige belangengroepen van meerdere leden aanmeldingen ontvangen. Het kan zijn dat uw belangengroep wel deelneemt aan een klankbordgroep, maar door een ander lid.

Andere activiteiten tijdens reflectiefase
De klankbordgroepen zijn echter niet de enige manier om mee te praten. Tijdens de reflectiefase kunt u ook uw mening geven via de online raadgeving en de workshops over uw buurt.

Participatie na de reflectiefase
En ook na de reflectiefase vinden er mogelijkheden voor participatie plaats. Na de reflectiefase kunnen initiatiefnemers zich melden bij de gemeente. Wanneer de initiatiefnemers gaan kijken naar locaties voor windmolens in een zoekgebied, vindt er een intensief participatieproces plaats. Zodra zo'n participatieproces met initiatiefnemers in een zoekgebied start, ontvangen bewoners en omwonenden een uitnodiging voor deelname per brief.

Voor nu danken wij u voor uw interesse.

Met vriendelijke groet,

[redacted]

Team Regionale Energiestrategie (RES) Amsterdam
Afdeling Duurzaamheid | Gemeente Amsterdam
Weesperplein 8, 1018 XA Amsterdam
Postbus 2758, 1000 CT Amsterdam
Contact en vragen via : online contactformulier
Wilt u op de hoogte blijven over de RES en windenergie? Meld u aan
Volg ons via:
Website Amsterdam Windenergie
Nieuwsbrief Duurzame Energie

www.facebook.com/duurzaam020
www.twitter.com/duurzaam020

Agenda Lokale Procesgroep windrichting Oost
Datum: dinsdag 9 november 11:00-12:00
Voorzitter: [redacted]

1. Mededelingen
2. Planning – Klankbordgroepen verzet (starten een week later) / Raadpleging gestart
3. Context mapping – terugkoppeling eerste workshops context mapping, werving en aanvullende acties
4. Communicatie

1- [redacted] stelt zich voor als nieuwe omgevingsmanager (hij senior en [redacted] [redacted] als junior).
Rest van de groep stelt zich ook voor. [redacted] legt uit over Maakproces. Hij is centrale contactpersoon.
[redacted] en [redacted] zullen afspraak inplannen om nadere info te bespreken mbt Oost.

Contextmapping: [redacted] heeft aan [redacted] een lijst verstuurd met waar precies wel of niet is geflyeerd en communiceert in SD Oost.

[redacted] vraagt of er nog andere opties zijn om extra te flyeren en te communiceren over de workshops omdat er nog ruimte is bij de workshop.
[redacted] zegt zo wies zo extra te gaan flyeren.
[redacted] er zal een betaalde / gesponde"Post" komen.
[redacted] geeft aan over geotargetting
[redacted] vraagt of er kanalen zijn waarbij we jongeren kunnen brengen?
[redacted] is bij college Universiyt langs geweest
We gaan door met de geplande acties / geen extra flyers.
Reminder naar stakeholderslijst (actie doet [redacted] in overleg met [redacted]

Terugkoppeling van de workshops van 6 november.
Tweede sessie ging iets beter.
Er waren ook klachten over de vragen van de invulformulier.
Dinesh vraagt wie aanwezig waren: [redacted] geeft aan usual suspects + windalarm.

Bewoners brief over PWE ligt deze week op de mat bij de bewoners.
Q+A zijn dan hopelijk aangepast en klaar ivm vragen vanuit bewoners.
[redacted] zal bewonersbrief en Q+A versturen naar [redacted] [redacted] zal de Q+A sturen naar webcare. Vragen zullen rechtstreeks bij ons komen of via webcare.

[redacted] vraagt hoe het zit met de vragen over gezondheid?
Missen die?
[redacted] geeft aan: dat er nu het contextmapping boekje is aangepast en extra stickers.

[redacted] zegt over reacties onderaan de facebook posts: over het algemeen negatief.

Webcare vanuit Oost zal deze personen verwijzen naar de nieuwsbrieven pagina voor Oost.

Klankbordgroepen Oost:
Wij RES is aanwezig bij maakbank op 29 november
[redacted]: vraag is het een idee dat [redacted] aanwezig is bij de kennismaking meeting van 15 november?
[redacted] geeft aan dat is een goed idee. Nee beter als [redacted] pas 29 aansluit.

[redacted] zegt dat binnenkort ook thema groepen Natuur en Gezondheid starten.
Ja er zijn ook mensen/bewoners vanuit Oost / zuidoost.

Planning:-update op de planning

Verspreidt de linken zoveel mogelijk.
Vrijdag zal team RES de raadsbrief doorsturen (via DZH coordinatoren) om onder de aandacht te brengen en door te sturen naar de commissieleden.

[redacted] Maakbank was gisteren op de staf en vandaag in DB van Oost.
Betaling van de Maakbank besproken met [redacted] (we helpen met locatie en ondersteunig maar doen niet mee in de betaling van voor Maakbank)
Is een directie niveau beslissing.

Verslag Lokale Procesgroep Stadsdeel Zuidoost
Datum: 28 oktober 2021
Voorzitter: [redacted]

Verslag:

1. **Mededelingen**
   - Winstwaarschuwing: belangrijk goed de groepen bereiken in Diemen
   - Klankbordgroepen al gesloten - zit Ronde Venen er nu goed in? [redacted] zoekt uit wat nog kan en koppelt terug naar Ilse prive.

2. Update Planning:
   - 6, 8, 9 en 13 november workshops context mapping in Zuidoost
   - Res team is ook aanwezig, verzoek of er bij iedere sessie ook iemand van het stadsdeel (gebiedsmakelaar) aanwezig kan zijn voor de gebiedskennis.
   - Idem buurgemeenten: geen specifieke kennis of noodzaak. Zo nodig wordt na afloop teruggekoppeld.

3. Verspreiding flyers workshops Context mapping
   - vanmiddag kan [redacted] flyeren - [redacted] contacten

4. Gebiedsmakelaars bij workshops Context mapping
   - 8 november ([redacted] en 15 november ([redacted] geen opvulling / dus anders even 15 min bijpraat vooraf

5. Laatste versie werkboek Context mapping
   - mini gebiedjes Diemen op de kaart in werkboek

6. Starten Lokale Klankbordgroepen – graag welkomswoord door stadsdeelbestuurder
   - Graag bespreken met [redacted] of hij een korte aftrap kan/wil geven bij de start door een kort welkomstwoord. [Dit hoeft niet heel inhoudelijk en lang te zijn]
   - Graag dit verzoek bespreken met de PH. Team RES/Wind zal dit verzoek ook mailen naar de bestuursadviseurs en hun secretariaat en waar mogelijk inplannen.
   - eventueel WH Diemen welkomswoord lokale klankbordgroepen, [redacted] aanhaken.

7. Communicatie
   - [redacted] heeft contact met communicatiepersoon Ronde Venen over kant en klare berichten om te verspreiden.
   - Weesp aanhaken comm [redacted] bij [redacted] opvragen / GEMM mailen.
   - [redacted] meenemen werven van collega voor Weesp.

Beste collega,

Op donderdag 11 november is er om 10:00 uur weer een overleg van de lokale procesgroep Zuidoost.

In deze mail:

1. een aantal mededelingen,
2. de agenda voor komend overleg, en
3. het verslag van het vorige overleg (zie bijlage).

Ad 1. Mededelingen

- Eerste workshops van context mapping hebben plaatsgevonden in stadsdelen.
  (Er zijn nog plekken voor komende workshops dus deel met je netwerk onderstaande link!)
  Workshop Windmolens in Amsterdam: 'wat kenmerkt uw buurt'

- Voor de workshops van 15 november is het duidelijk of er een gebiedsmakelaar aanwezig is. [redacted] heeft hierover gemaild op wo 3-11-2021 - 14:40 uur. Graag aan [redacted] @amsterdam.nl) laten weten of er toch nog iemand aanwezig kan zijn. (zie bijlage: overzicht van de invulling tot nu toe.)

- De Raadpleging (PWE) staat online en kan worden ingevuld – zie hier:
  https://amsterdamwind.raadpleging.net/amsterdamwind

  Link website gem. Amsterdam (deel deze s.v.p. met je netwerk!):
  Online vragenlijst Windmolens in Amsterdam: welke keuze zou u maken?

- Donderdag 4 november is er weer een **nieuwsbrief Duurzame Energie** uitgegaan met daar in informatie over de raadpleging en workshops – zie bijlage of de online versie (En deel deze s.v.p. met je netwerk!)

- Vraag aan duurzaamheidscoördinator om deze nieuwsbrief ook te delen met de stadsdeelcommissies – [redacted] heeft hierover een mail verstuurd op donderdag 4-11-2021 17:53 uur.

Ad 2. Agenda voor 11 november

1. Mededelingen
2. Planning – Klankbordgroepen verzet (starten een week later) / Raadpleging gestart
3. Context mapping – terugkoppeling eerste workshops context mapping, werving en aanvullende acties
4. Communicatie

Ad 3. het verslag van het vorige overleg d.d. 28 oktober 2021 (zie bijlage).

Ik hoop jullie voldoende te hebben geïnformeerd.

Met vriendelijke groet,
Namens [redacted]

Agenda Lokale Procesgroep windrichting Nieuw-West/Haven
Datum: Donderdag 11 november (11:00-12:00 uur)
Voorzitter: [redacted]

1. Mededelingen
2. Planning – Klankbordgroepen verzet (starten een week later) / Raadpleging gestart
3. Context mapping – terugkoppeling eerste workshops context mapping, werving en aanvullende acties
4. Communicatie

Agenda Lokale Procesgroep windrichting Nieuw-West/Haven
Datum: Donderdag 11 november (11:00-12:00 uur)
Voorzitter: [redacted]

1. Mededelingen
2. Planning – Klankbordgroepen verzet (starten een week later) / Raadpleging gestart
3. Context mapping – terugkoppeling eerste workshops context mapping, werving en aanvullende acties
4. Communicatie

Verslag Lokale Procesgroep Stadsdeel Nieuw West
Datum: 28 oktober 2021
Voorzitter: [redacted]
Aanwezig: [redacted]

Mededelingen

- Klankbordgroepen: ook Zaanstad uitgenodigd? Ondernemers? Sloterdijk Centrum: Zie de lijst
- En de groepen op deze lijst worden ook uitgenodigd voor de PWE en de context mapping.

Planning

- 17 en 19 november workshops context mapping in Nw West
- Res team is ook aanwezig, verzoek of er bij iedere sessie ook iemand van het stadsdeel (gebiedsmakelaar) aanwezig kan zijn voor de gebiedskennis. ([redacted]
- Idem buurgemeenten: geen specifieke kennis of noodzaak. Zo nodig wordt na afloop teruggekoppeld.

Communicatie context mapping

- Flyers in Geuzenveld en Sloterdijk door gebiedsmakelaars verspreid
- Geotargetting dichter op de sessies.
- Nieuwsbrief vandaag.
- Oproep workshops wordt ook nog naar klankbordgroepen Zaanstad verspreid via [redacted]
- Vraag: waar kunnen mensen terecht met vragen over Havengebied zelf? ([redacted] **met** [redacted] **en** [redacted])
  (Havenbedrijf voert een eigen proces voor hun beheergebied en voert zelf gesprekken met belanghebbenden.)
- In communicatie/berichtgeving meenemen wat de verschillende onderdelen zijn van de RF (nieuwsberichten bv over workshops, [redacted])

Werkboek

- Ook voor ondernemers? Ja, voor bewoners en bezoekers: werk, recreatie, ...

Klankbordgroepen

- 9 aanmeldingen voor klankbordgroep Nw West.

PWE

- Brief deze week gereed. Gaat ook naar buurgemeenten om aan te passen voor eigen bewoners. 8 november brief op de mat.
- Iedereen kan meedoen

Verslag Lokale Procesgroep Stadsdeel Nieuw West
Datum: 28 oktober 2021
Voorzitter: [redacted]
Aanwezig: [redacted]

Mededelingen

- Klankbordgroepen: ook Zaanstad uitgenodigd? Ondernemers? Sloterdijk Centrum: Zie de lijst
- En de groepen op deze lijst worden ook uitgenodigd voor de PWE en de context mapping.

Planning

- Workshops context mapping in Nieuw West / Haven

woensdag 17 november 2021	zaterdag 20 november 2021
HAVENGEBIED 1	HAVENGEBIED 2
Grand Cafe Hermes	Sportpark Spieringhorn
Orlyplein 150, 1043 DV Amsterdam	Sportpark Spieringhorn 11, 1043 AA Amsterdam

- Res team is ook aanwezig, verzoek of er bij iedere sessie ook iemand van het stadsdeel (gebiedsmakelaar) aanwezig kan zijn voor de gebiedskennis. [redacted]
- Idem buurgemeenten: geen specifieke kennis of noodzaak. Zo nodig wordt na afloop teruggekoppeld.

Communicatie context mapping

- Flyers in Geuzenveld en Sloterdijk door gebiedsmakelaars verspreid
- Geotargetting dichter op de sessies.
- Nieuwsbrief vandaag.
- Oproep workshops wordt ook nog naar klankbordgroepen Zaanstad verspreid via [redacted].
- Vraag: waar kunnen mensen terecht met vragen over Havengebied zelf? [redacted] **met** [redacted] **en** [redacted])
  (Havenbedrijf voert een eigen proces voor hun beheergebied en voert zelf gesprekken met belanghebbenden.)
- In communicatie/berichtgeving meenemen wat de verschillende onderdelen zijn van de RF (nieuwsberichten bv over workshops, [redacted])

Werkboek

- Ook voor ondernemers? Ja, voor bewoners en bezoekers: werk, recreatie, ...

Klankbordgroepen

- 9 aanmeldingen voor klankbordgroep Nw West.

PWE

- Brief deze week gereed. Gaat ook naar buurgemeenten om aan te passen voor eigen bewoners. 8 november brief op de mat.
- Iedereen kan meedoen

Verslag Lokale Procesgroep Stadsdeel Nieuw West
Datum: 28 oktober 2021
Voorzitter: [redacted]
Aanwezig: [redacted]

Mededelingen

- Klankbordgroepen: ook Zaanstad uitgenodigd? Ondernemers? Sloterdijk Centrum: Zie de lijst
- En de groepen op deze lijst worden ook uitgenodigd voor de PWE en de context mapping.

Planning

- Workshops context mapping in Nieuw West / Haven

woensdag 17 november 2021	zaterdag 20 november 2021
HAVENGEBIED 1	HAVENGEBIED 2
Grand Cafe Hermes	Sportpark Spieringhorn
Orlyplein 150, 1043 DV Amsterdam	Sportpark Spieringhorn 11, 1043 AA Amsterdam

- Res team is ook aanwezig, verzoek of er bij iedere sessie ook iemand van het stadsdeel (gebiedsmakelaar) aanwezig kan zijn voor de gebiedskennis. ([redacted])
- Idem buurgemeenten: geen specifieke kennis of noodzaak. Zo nodig wordt na afloop teruggekoppeld.

Communicatie context mapping

- Flyers in Geuzenveld en Sloterdijk door gebiedsmakelaars verspreid
- Geotargetting dichter op de sessies.
- Nieuwsbrief vandaag.
- Oproep workshops wordt ook nog naar klankbordgroepen Zaanstad verspreid via [redacted]
- Vraag: waar kunnen mensen terecht met vragen over Havengebied zelf? ([redacted] **met** [redacted] **en** [redacted]
  (Havenbedrijf voert een eigen proces voor hun beheergebied en voert zelf gesprekken met belanghebbenden.)
- In communicatie/berichtgeving meenemen wat de verschillende onderdelen zijn van de RF (nieuwsberichten bv over workshops, [redacted]

Werkboek

- Ook voor ondernemers? Ja, voor bewoners en bezoekers: werk, recreatie, ….

Klankbordgroepen

- 9 aanmeldingen voor klankbordgroep Nw West.

PWE

- Brief deze week gereed. Gaat ook naar buurgemeenten om aan te passen voor eigen bewoners. 8 november brief op de mat.
- Iedereen kan meedoen

Beste collega,

Op donderdag 11 november is er om 11:00 uur weer een overleg van de lokale procesgroep Nieuw-West.

In deze mail:

1. een aantal mededelingen,
2. de agenda voor komend overleg, en
3. het verslag van het vorige overleg (zie bijlage).

Ad 1. Mededelingen

- Eerste workshops van context mapping hebben plaatsgevonden in stadsdelen.
  (Er zijn nog plekken voor komende workshops dus deel met je netwerk onderstaande link!)
  Workshop Windmolens in Amsterdam: 'wat kenmerkt uw buurt'

- Dubbel check wat betreft de invulling van de workshops vanuit de stadsdeel NW (zie bijlage)

- De Raadpleging (PWE) staat online en kan worden ingevuld – zie hier:
  https://amsterdamwind.raadpleging.net/amsterdamwind

  Link website gem. Amsterdam (deel deze s.v.p. met je netwerk!):
  Online vragenlijst Windmolens in Amsterdam: welke keuze zou u maken?

- Donderdag 4 november is er weer een **nieuwsbrief Duurzame Energie** uitgegaan met daar in informatie over de raadpleging en workshops – zie bijlage of de online versie (En deel deze s.v.p. met je netwerk!)

- Vraag aan duurzaamheidscoördinator om deze nieuwsbrief ook te delen met de stadsdeelcommissies – [redacted] heeft hierover een mail verstuurd op donderdag 4-11-2021 17:53 uur.

Ad 2. Agenda voor 11 november

1. Mededelingen
2. Planning – Klankbordgroepen verzet (starten een week later) / Raadpleging gestart
3. Context mapping – terugkoppeling eerste workshops context mapping, werving en aanvullende acties
4. Communicatie

Ad 3. het verslag van het vorige overleg d.d. 28 oktober 2021 (zie bijlage).

Ik hoop jullie voldoende te hebben geïnformeerd.

Met vriendelijke groet,
Namens [redacted]

Verslag: Lokale Procesgroep Stadsdeel Oost
Datum: 10 november 2021
Voorzitter: [redacted]

Aanwezig: [redacted], [redacted], [redacted], [redacted], [redacted], [redacted], [redacted]

Medelelingen:
- Kennismaking met [redacted] (deze week gestart als omgevingsmanager in het team RES/Wind.)
- [redacted] en [redacted] zullen na dit overleg nog nader overleggen en elkaar informeren mbt omgevingsmanagement tbv SD Oost.

- Planning: niets gewijzigd voor Oost.
  - Workshops ConMap lopen nog tot 13 nov.,
  - PWE is gestart,
  - Deadline voor input afwegingskader blijft op 10 dec.
- Communicatie:
  - Overzicht met communicatie beschikbaar ([redacted] ism [redacted] flyers & locaties; andere com inzet.
  - PWE brief vandaag bij bewoners, IJburg over twee dagen,
    - **Actie** [redacted] zal [redacted] de bewonersbrief mailen
  - Werving tbv workshops want er zijn nog plekken: geplande acties gaan gewoon door (flyeren, geotargetting)
    - **Actie** [redacted]: zorgen voor betaalde "social media post" en blijven flyeren.
    - **Actie** [redacted]: Stakeholders ontvangen nogmaals een extra mail met uitnodiging voor de workshops.
  - **Actie** [redacted] Q&A naar [redacted] voor webcare van het stadsdeel sturen. (vandaag).
  - **Actie** [redacted]: SDC wordt geïnformeerd via de bestaande raadsbrief (na verschijning doorsturen aan [redacted] van SD Oost).
- Context Mapping en terugkoppeling workshop 6 nov.:
  - Eerste workshops zijn geweest op IJburg. Voor de helft bezocht (totaal 27 aanmeldingen).
  - Insteek blijft om niet plenair te starten maar bij binnenkomst individueel uit te leggen wat de context is.
  - Gemeente reageert responsief op vragen waarom gezondheid niet is mee genomen: dus vraag over gezondheid is toegevoegd in alle boekjes.
  - Bemensing komende zaterdag is helder vanuit Oost.
- KBG:
  - Maak Oost start op 15 nov, zoals gepland. Gemeente (team RES/Wind + WH) schuiven ~~ft~~ aan op 29 nov.
  - WH~~h~~ heeft aangegeven niet apart te willen bijdragen aan financiering Maak, wel aan faciliteren ervan (locaties oid). Ligt nu bij directies.

Rondvraag:

[redacted] geeft aan dat sommige reacties onder de posts (van de gemeente) mbt komende participatiebijeenkomsten negatief zijn en/of dat men niet op de hoogte was van de huidige participatiebijeenkomsten.
Actie [redacted] geeft aan webcare vh stadsdeel door dat zij kunnen reageren met een verwijzing naar onze nieuwsbrief : Wilt u op de hoogte blijven, schrijf u dan in voor de nieuwsbrief Duurzame Energie.

~~1~~ [redacted] ~~stelt zich voor als nieuwe omgevingsmanager (hij senior en [redacted] [redacted] als junior).~~
~~Rest van de groep stelt zich ook voor.~~ [redacted] ~~legt uit over Maakproces. Hij is centrale contactpersoon.~~
[redacted] ~~en~~ [redacted] ~~zullen afspraak inplannen om nadere info te bespreken mbt Oost.~~

~~Contextmapping:~~ [redacted] ~~r heeft aan~~ [redacted] ~~een lijst verstuurd met waar precies wel of niet is geflyeerd en communiceert in SD Oost.~~

[redacted] ~~vraagt of er nog andere opties zijn om extra te flyeren en te communiceren over de workshops omdat er nog ruimte is bij de workshop.~~
[redacted] ~~zegt zo wies zo extra te gaan flyeren.~~
[redacted] ~~er zal een betaalde / gesponde "Post" komen.~~
[redacted] ~~geeft aan over geotargetting~~
[redacted] ~~vraagt of er kanalen zijn waarbij we jongeren kunnen brengen?~~
[redacted] ~~is bij college Universiyt langs geweest~~
~~We gaan door met de geplande acties / geen extra flyers.~~
~~Reminder naar stakeholderslijst (actie doet~~ [redacted] ~~in overleg met~~ [redacted] ~~).~~

~~Terugkoppeling van de workshops van 6 november.~~
~~Tweede sessie ging iets beter.~~
~~Er waren ook klachten over de vragen van de invulformulier.~~
~~Dinesh vraagt wie aanwezig waren:~~ [redacted] ~~geeft aan usual suspects + windalarm.~~

~~Bewoners brief over PWE ligt deze week op de mat bij de bewoners.~~
~~Q+A zijn dan hopelijk aangepast en klaar ivm vragen vanuit bewoners.~~
[redacted] ~~zal bewonersbrief en Q+A versturen naar~~ [redacted] ~~,~~ [redacted] ~~zal de Q+A sturen naar webcare. Vragen zullen rechtstreeks bij ons komen of via webcare.~~

[redacted] ~~vraagt hoe het zit met de vragen over gezondheid?~~
~~Missen die?~~
[redacted] ~~geeft aan: dat er nu het contextmapping boekje is aangepast en extra stickers.~~

[redacted] ~~zegt over reacties onderaan de facebook posts: over het algemeen negatief.~~
~~Webcare vanuit Oost zal deze personen verwijzen naar de nieuwsbrieven pagina voor Oost.~~

~~Klankbordgroepen Oost:~~
~~Wij RES is aanwezig bij maakbank op 29 november~~
~~[redacted]: vraag is het een idee dat [redacted] aanwezig is bij de kennismaking meeting van 15 november?~~
~~[redacted] geeft aan dat is een goed idee. Nee beter als [redacted] pas 29 aansluit.~~

~~[redacted] zegt dat binnenkort ook thema groepen Natuur en Gezondheid starten.~~
~~Ja er zijn ook mensen/bewoners vanuit Oost / zuidoost.~~

~~Planning: update op de planning~~

Verspreidt de aanmeld linken zoveel mogelijk binnen je netwerk

.

Raadsbrief Vrijdag zal team RES de raadsbrief doorsturen (via DZH coordinatoren) om onder de aandacht te brengen en door te sturen naar de commissieleden.

[redacted]: Maakbank was gisteren op de staf en vandaag in DB van Oost.
Betaling van de Maakbank besproken met [redacted] (we helpen met locatie en ondersteunig maar doen niet mee in de betaling van voor Maakbank)
Is een directie niveau beslissing.

| ideology | [illegible] | [illegible] | [illegible]

naam natuur	organisatie	locatie of woonplaats	naam	
voorzitter Stichting Behoud Waterland	Behoud Waterland	Noord	[redacted]	
Bewoner	Bewoner Ijburg	Ijburg - Steiger eiland		is ook windalarm
Inwoner Zunderdorp. Landelijk Noord.	Bewoner Landelijk Noord	Noord		
Buurtbewoner Zuidoost en recreant Gaasperplas	Bewoner Zuidoost	Zuidoost		check [redacted] grijze markering.
Privé.Bewoner van natuur en recreatiegebied De Hoge Dijk. Namens medebewoners	Bewoners "De Hoge Dijk"	Holendrecht, Zuidoost		
Buurtbewoners organisatie de Diem	Buurtbewoners De Diem.	Diemerzeedijk Amsterdam		De Diem is een verzorgingstehuis in Diemen.
een energiecoöperatie	Energiecoöperatie Zuiderlicht	West		wilde bij gezondheid, maar bij gezondheid zitten al twee cooperaties.
Natuurlijk Frankendael	Natuurlijk Frankendael	Oost Watergraafsmeer		wat is de achtergrond van deze club? Ik krijg verschillende resultaten. Volkstuin Frankendael? Of breder?
Natuurmonumenten	Natuurmonumenten	nvt		
Bestuurslid VvE en bestuurslid Erf Abcoudermeer	Stichting Erf Abcoudermeer	Holendrecht, Zuidoost		
Bestuurslid tuinpark Buikslotermeer	Tuinpark Buikslotermeer	Noord		bond? Alliantie NTP?
Stichting de Waterlandse Weide	Waterlandse Weide	Noord		is gericht op weidevogels.
Lid van kerngroep Windalarm Amsterdam en coordinator Windalarm divisie Amstetdam Noord Waterland	Windalarm	Noord		
Windalarm, bewoner Oost	Windalarm	Ijburg		
Voorzitter stichting ZoGroen/Stemmen voor stiller. Bewoners Nellestein eo, Gaasperplas, Gaasperdam.	ZoGroen	Zuidoost, Nellestein		

wat mis ik:
Vogelwerkgroep Amsterdam?
Wetlandwacht Ijmeer?

drie Ijburg
vijf noord
vier zuidoost
vier anders

namen gezondheid	naam openbaar	locatie		naam	opmerking
Bewoners Schellingwoude	Bewoners Schellingwoude	Schellingwoude	1023 ND	[redacted]	arts, en politiek
Gein3dorp	Gein3dorp	Gein	1106ZP		organisatie zit ook al in Zuidoost. En in sted. Groep.
Belangenvereniging Industriegebied Achtersluispolder BIA	Belangenvereniging Industriegebied Achtersluispolder BIA	Zaanstad	1037RR		
Bewoonster: actief betrokken b/d wijk Gein/Geingebied en belangengroepen m.b.t. natuur, diversiteit	Bewoner Gein	Gein	1107DL		Er is al een bewonersgroep Gein opgegeven.
Inwoner IJburg op persoonlijke titel	Bewoner Ijburg	Ijburg	1087DC		
Bewonersgroep Gein	Bewonersgroep Gein	Gein	1106 ZM		
Bewoners voor groene leefbaarheid Amsterdam	Bewoonster Noord	Noord	1022XX		Noord, vlak bij vliegenbos
Burgers Diemen	Burgers Diemen	Diemen	1113GZ		is een organisatie/ actiecomité.
Clientenbelang	Clientenbelang	stad			
Ik ben actief voorstander van windenergie op land vrijwilliger bij energiecooperatie Amsterdam Wind	Energiecoöperatie Amsterdam Wind	stad	1051 JH		
energiecooperatie De Windvogel	Energiecoöperatie De Windvogel	stad/ zuidoost	3981ja		
Mede auteur van het raadsadres aan de gemeenteraad mbt gezondheidseffecten van windmolens.	Groep bezorgde artsen	Noord	1022LN		
Sportleider v. A'dam, opgericht 2 A'dam sportvereniging nu ijplas recreatie. Kano. Sportraad a'dam.	Lid Sportraad Amsterdam	NIJP	1037rr		nog watersport toevoegen?
Natuur & Milieufederatie Noord-Holland	Natuur & Milieufederatie Noord-Holland	stad	1507CB		
Sigra: het samenwerkingsverband van ziekenhuizen en zorgorganisaties in Amsterdam	Sigra: het samenwerkingsverband van ziekenhuizen en zorgorganisaties in Amsterdam	stad	1062 GZ		
volkstuinvereniging Frankendael	Volkstuinvereniging Frankendael	Oost	1076SW		
VvE Create IJburg	VvE Create IJburg	Ijburg	1087EC		Bert Haanstrakade
Windwiki	Windwiki	stad	1025ML		

mogelijk nog iemand uit NW nog toevoegen.

meer bewoners, maar evenwichtig verdeeld.

[redacted] maakt selectie indien nodig.

Nieuw West	naam organisatie voor publiek	locatie	naam persoon	opmerking
Belangenvereniging Huurders Woonwagen-Locatie Wethouder van Essenweg	Belangenvereniging Huurders Woonwagen-Locatie Wethouder van Essenweg	Westpoort	[redacted]	
Enkel belangstelling in dit onderwerp.	Bewoner Amsterdam West	West		individuele bewoner
Bewoner Sloterdijk	Bewoner Sloterdijk	Sloterdijk		
Bewoner stadsdeel Nieuw West, dichtbij de Brettenzone	Bewoner stadsdeel Nieuw West, dichtbij de Brettenzone	Brettenzone		
Bewonersvereniging Zijkanaal F Halfweg	Bewonersvereniging Zijkanaal F Halfweg	Halfweg		
Volkstuintjes Groote Braak	Volkstuintjes Groote Braak	Brettenzone		
ondernemersvereniging en VvE	VvE in gebied Westpoort	Westpoort		
Westpoort Ondernemersvereniging	Westpoort Ondernemersvereniging	Westpoort		
	Bestuurslid VvE De Silodam	Silodam		VVE in omgeving havengebied

ik mis
volkstuinpark de bretten
sportpark Spieringhorn

naam zuidoost		locatie	naam	opmerking
Samenwerkende energiecoöperaties in Amsterdam Wind	Amsterdam Wind	stadsbreed	[redacted]	moet in stedelijke kbg
Bewoners weespersluis	Bewoners Weespersluis	Weesperslu\s		
Lid bewonerscommissie Eigen Haard Reigersbos 4 "HoefijzerHus"	Bewonerscommissie Eigen Haard HoefijzerHus	Gaasperdam		
Stammerdijk Diemen	Bewonersgroep Stammerdijk	Diemen		Hier zit niemand van Diemen in, wel uit Gein.
www.deLaagbouw.nl bewonersvereniging Holendrecht Oost,	Bewonersvereniging Holendrecht Oost	Gaasperdam		
Geen officiële belangengroep. Namens buurt Gein	Buurtbewoner Gein	Gein		postcode incorrect. Ook Gein. Heeft regelmatig berichten gestuurd.
Bewoner Hagendijk 6,	Buurtbewoner Holendrecht	Holendrecht		direct omwonende - erin laten
Particulier/buurtbewoner	Buurtbewoner ZO	Gein		Gein is goed vertegenwoordigd. Maar er missen jongeren. Mark is leraar in het VO in Zuidoost.
GEM Bloemendalerpolder / Weesperslu\s	GEM Bloemendalerpolder / Weesperslu\s	Ondernem'ng		
leeslub zuidoost	Leeslub Zuidoost	Zuidoost		
Vereniging Spaar het Gein	Spaar het Gein	Abcoude		is door [redacted] weer uit gehaald.
Stichting Erf Abcoudermeer namens 6 VvE's	Stichting Erf Abcoudermeer	Holendrecht		
Geinbewoners De Ronde Venen- Stichting Stop windturbines GeinGebied	Stop Windturbines Gein	De Ronde Venen		
stichting Stop Windturbines Geingebied	Stop Windturbines Gein	Gein		
Gein3dorp	Vereniging Gein3Dorp	Gein		
Volkstuinvereniging Frankendael	Volkstuinvereniging Frankendael	Driemond		
Volkstuin vereniging Linnaeus	Volkstuinvereniging Linnaeus	Driemond		

check
drie buurgemeente
vier Gein
twee Driemond
twee Gaasperdam
twee Holendrecht

ik mis
jongeren
energiecooperatie

naam sted.	naam openbaar	locatie	postcode	naam	opmerking
Voorzitter NDSM Energie	NDSM energie	noord	1014Zb	[redacted]	**gaat naar Noord.**
Windalarm Noord-Waterland, coördinator; Windalarm Amsterdam contactpersoon reflectiefase	windalarm Noord	stad	1034KL		
Clientenbelang Amsterdam: voor zorg, jeugdhulp, toegankelijkheid, vervoer, werk, geldzaken en wonen.	Clientenbelang Amsterdam	gezondheid	1018 LL		
Bewoner van natuur en recreatiegebied De Hoge Dijk. Namens medebewoners	Bewonersgroep De Hoge Dijk	ZO Holendrecht	1105AE		
Samenwerkende energiecoöperaties in Amsterdam Wind	Amsterdam Wind	stadsbreed			moet in stedelijke kbg
Buurgemeente Landsmeer	Bewoner Landsmeer	Landsmeer	1121 pd		
Bezorgde, betrokken burger. U dient IEDEREEN te horen. Wij zijn met meer dan u!	Bewoner Noord	Noord Oostzanerwerf	1035 KK		
Bewoner van Amsterdam	Bewoner Zuid	binnenstad/ zuid	1078 HC		
Stichting dorpsraad Driemond	Dorpsraad Driemond	ZO Driemond	1109BR		
Vereniging Gein3dorp	Gein3Dorp	zuidoost	1106ZM		
Vertegenwoordiger jongRES NHZ	Jong RES	stad	1095EZ		
Directeur, Natuur & Milieufederatie Noord-Holland	Natuur & Milieufederatie Noord-Holland	stad	1507CB		
Stichting Natuurlijk IJburg	Natuurlijk Ijburg	Ijburg/ oost?	1086WE		
Noorderlingen voor de Wind	Noorderlingen Voor de Wind.	noord	1032 HP		
volkstuinpark Buikslotermeer / ANT	Volkstuinpark Buikslotermeer	noord?	1093TR		
Ik vertegenwoordig een VvE en ben inwoner van Amsterdam IJburg	VVE Ijburg	oost	1087EB		
Ik vertegenwoordig de belangen van Watersport Vereniging IJburg	Watersport Vereniging IJburg	oost	1087HJ		**in stedelijk of in gezondheid?**
Ik meld mij aan als vertegenwoordiger van Windalarm.	Windalarm	stad	1019NB		
Windalarm	Windalarm	stadsbreed			van afvallers naar stedelijk.
koepelcoöperatie Energie Samen	Energie Samen	stadsbreed	1087		**wil in oost. Maar insteek is stedelijk**.

MKB Amsterdam
energie samen

niet opgegeven.
zit nu in oost. [redacted] is daar betrokken.

naam record	naa mopenbaar	LOCATIE	postcode	naam	opmerking																		
Ik ben tijdens op een volkstuinpark en volgens de huidige planologische or een windturbine binnen 1(	Gebruiker volkstuinpark (Buitenmeer)	Waterlandsveldbuurt (achter A10)		[redacted]	wel of niet? Locatie niet duidelijk, wel bezorgde bewoner. Afhankelijk van samenstelling groep ja																		
Ik ben voorzitter van Vvl. Blok 21 met 170 tuinders en heb interesse contact met elk Vvl(1 op 256.	Blok 21256	Elburg			en dus naar duidelijkheid?																		
Leeftijd en bezwaar	Gebruiker/tuinder	Tuinder			REGEL	[redacted]	55 +14 jaar	bedrijfsgroep CEO tuinbaan	maximale medewerking in bovengenoemde maatre, participatie richting tuinbaan	Lokale klankbordgroep - Noord: alle voorgenoemde gro ontwikkelingsvisie CBS tuinbaan	Ja	Ja	Nee										
Ik vertegenwoordig de Landmeerders die bovenden tegen mega windturbines op of langs Landmeer	Bewoner Landmeer	Landmeer			6. Als de juiste aanvulling voor bv groep? Ik k wel belangrijk, gaat dit vooral om de juiste aanvulling & weergeboet bij Landmeer ik niet meer in dit.																		
Wonen achter volkstuinvereniging. Buitenkant van dijk	Bewoner Buitenkantmeerdijk	Buitenkantmeerdijk			Buitenkantmeerdijk,																		
Een initiatiefgroep directe omwonenden uit Amsterdam-Noord.	Bewoners Buitenkantmeerdijk	Buitenkantmeerdijk			e eerstelijkskleingroep bewoners, & duidel.																		
Bewoners vereniging NVP	Bewoners vereniging NVP	NVP																					
Bewoonster van Zunderdorp	Bewoonster Zunderdorp	landelijk Noord																					
Buurtvereniging Zomerplein	Buurtvereniging Zomerplein	Tuindorp Oostzaan	1033 EZ		033 EZ	[redacted]	50 +14 jaar	Buurtvereniging Zomerplein	Aangename woonomgeving	Lokale klankbordgroep - Noord: Buurt ligt in Noord en we willen een prettig woonklimaat voor alle bewoners tot stand brengen en behouden.	Ja	k	v	Ook initiatieven op een budget	Verdonker		pot		pot				
buurtvereniging ten Nauwe eilandenwijk/Tweelingaa Driehoeksmakers en Noordmol	Buurtvereniging ten Nauwe eilandenwijk/Tweelingaa Driehoeksmakers en Noordmol	Noord Nauwe eilandenwijk	1037CA		1 jaar en ouder	Buurtvereniging ten Nauwe eilandenwijk/Tweelingaa Driehoeksmakers en Noordmol	Natuurschap, samen problemen aan de onbestaanbaarheden en explosieve jeu. (o.m. Zaandoes)	Lokale klankbordgroep - Noord: een nulboner van betrokkenheid en (burger)participatie.	Ja	k	v											
energiecoöperatie monnikenjulie	Energie coöperatie NVP	NVP			gas weinddcoöperatie.																		
Niet bij vereniging	Niet bij vereniging	Nb			Nee bij vereniging																		
Ondernemers uit Cornelis Douwesgebied	Ondernemers Cornelis Douwesgebied	NVP/CD																					
mensen waarop naar Schoorsteen (Brede kerken noord)	Schoorsteen	NSDM																					
Sportpark Meliweg- bestuur C.K.V. Vlug & Vaardig	Sportpark Meliweg - Bestuur C.K.V. Vlug & Vaardig	NVP			ug en Vaardig is ice/fabvereniging, niet het sportpark.																		
Stichting behoud landelijk noord (in oprichting)	Stichting Behoud landelijk noord (in oprichting)	Landelijk noord																					
voorzitter van volkstuin park Tuinwijk, en dit in het regio overleg. noordelijkpercken van Adam en	Volkstuinpark Tuinwijk	Schellingebuurt																					
Als vertegenwoordiger van "Voor de Wind", een groep voorstanders van windmolens in landelijk Noord	Voor de Wind	Voor de Wind																					
winstgevn	Winstgevn Noord				e ideen van inderdelijke bij																		

ik mb

jongeren
sportpark en golfbaan de Weeren

verdeling
vier keer NVP
twee buiten Zaanstreken
verder divers.

oost

Bewoner Zijkanaal H-weg
koepelcoöperatie Energie Samen
Als buurtbewoner van steigereiland Noord
Bewoner IJburg
Jong RES
Windalarm IJburg
Ondernemer/eigenaar Unesco werelderfgoed Vuurtoreneiland in het Buiten IJ
tuinder op Volkstuinpark Nieuwe Levenskracht in Science Park (voorkeursgebied 4A)
eigenlijk meld ik me aan als privépersoon. Maar ik kan ook namens de VVE Bruno Albert spreken.
Duurzaam Dorp Diemen

Bewohner NIJP
Energie Samen
Bewoner Steigereiland Noord
Bewoner Ijburg
Jong RES
Windalarm IJburg
Ondernemer Vuurtoreneiland
Volkstuinpark Nieuwe Levenskracht
VVE Bruno Albert
Duurzaam Dorp Diemen

moet naar Noord
is nu naar stedelijk.

	Klankbordgroepen								
	Gez	Nat	Ste	NW	Oost	Z-O	Noord	#	afvallers
bur	2	4	2	2	2	3	2	**17**	10
buu	0	1	1	1	0	1	1	**5**	3
ene	2	1	2	0	0	0	2	**7**	0
jon	0	0	1	0	1	0	0	**2**	0
kri	2	2	2	0	1	2	3	**12**	3
lan	0	1	0	0	0	0	0	**1**	1
nat	2	4	2	1	0	1	1	**11**	5
nmo	1	0	1	0	0	0	0	**2**	0
ond	3	0	0	2	1	0	1	**7**	0
pol	0	0	0	0	0	0	0	**0**	3
rec	1	0	1	0	0	0	1	**3**	0
spe	0	0	0	0	0	0	0	**0**	0
vlk	1	1	1	1	1	2	1	**8**	2
vve	1	0	1	2	1	1	0	**6**	4
wet	0	0	0	0	0	0	0	**0**	0
wyk	1	1	2	0	1	5	5	**15**	6

Totaal	**16**	**15**	**16**	**9**	**8**	**15**	**17**	**96**	**37**








































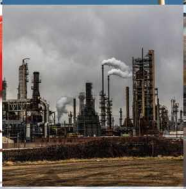








VERBODEN TOEGANG
PRIVAAT TERREIN


November 2021 — Amsterdam — Diemerscheg

Uw buurt en wind-molens

Meer duurzame energie

Gemeente Amsterdam wil graag meer duurzame energie opwekken met windmolens. We onderzoeken de beleving van bewoners en gebruikers van buurten waar mogelijk windmolens kunnen komen. Zoals hier in de Diemerscheg. Door mee te doen, draagt u bij aan informatie voor de gemeenteraad. Hiermee kan de raad later een keuze maken over de mogelijke locaties voor windmolens in Amsterdam.

Deel uw ervaring en kennis

U maakt gebruik van de buurt en weet daarom veel van de buurt af. U kent de parken, het winkelcentrum, de straten en recreatiegebieden in de buurt het best. We willen graag weten hoe u over de buurt denkt: waar bent u trots op in de buurt? Wat vindt u fijn of juist minder fijn aan de buurt? Hoe denkt u over windmolens?
In dit werkboek stellen we u een aantal eenvoudige vragen. Voor het invullen van het werkboek heeft u geen extra kennis of vaardigheden nodig.
U bent de expert!

Inhoudsopgave

1. Maak een fotocollage van de buurt 6

2. Maak een fotocollage van de toekomst 8

3. Belangrijke plekken 10

4. Maak een windmolens collage 16

5. Informatie over u 18

6. Uw relatie tot dit gebied 18

7. Ruimte voor aanvullende gedachten 20

Het invullen van het werkboek duurt +/- 35 minuten.

De resultaten uit dit onderzoek worden anoniem verwerkt.

De komst van windmolens in Amsterdam roept veel reacties op. Er is een brede behoefte om mee te denken. Daarom is de Gemeente Amsterdam gestart met de reflectiefase. Het doel van de reflectiefase is om te luisteren naar de verschillende ideeën en behoeften die er zijn. Dit werkboek is onderdeel van de reflectiefase.

Het belangrijkste doel van het werkboek is om uw kennis en ideeën over de buurt in kaart te brengen. Door deze kennis te koppelen aan uw ideeën over windmolens kunnen wij beter begrijpen hoe u denkt over de komst van windmolens in uw buurt. En waarom u dat denkt.

Deze informatie wordt gedeeld met de gemeenteraad en meegenomen in de lokale gesprekken tijdens de reflectiefase.


Wat willen wij van u weten?
Wat vragen wij u?
Uw mening over windmolens
Wie bent u
Wat is uw relatie tot het gebied?
Ruimte voor aanvullende gedachten
Persoonlijke informatie
Vertel over uw buurt
Lokale informatie voor de gemeenteraad
Uw ideeën over windmolens
De toekomst van de buurt
Belangrijke plekken
Uw mening over de buurt
Belangrijke plekken in de buurt



Teken de grenzen van het gebied waar u komt voor bijvoorbeeld werk, recreatie, sociale activiteiten of omdat u er woont.

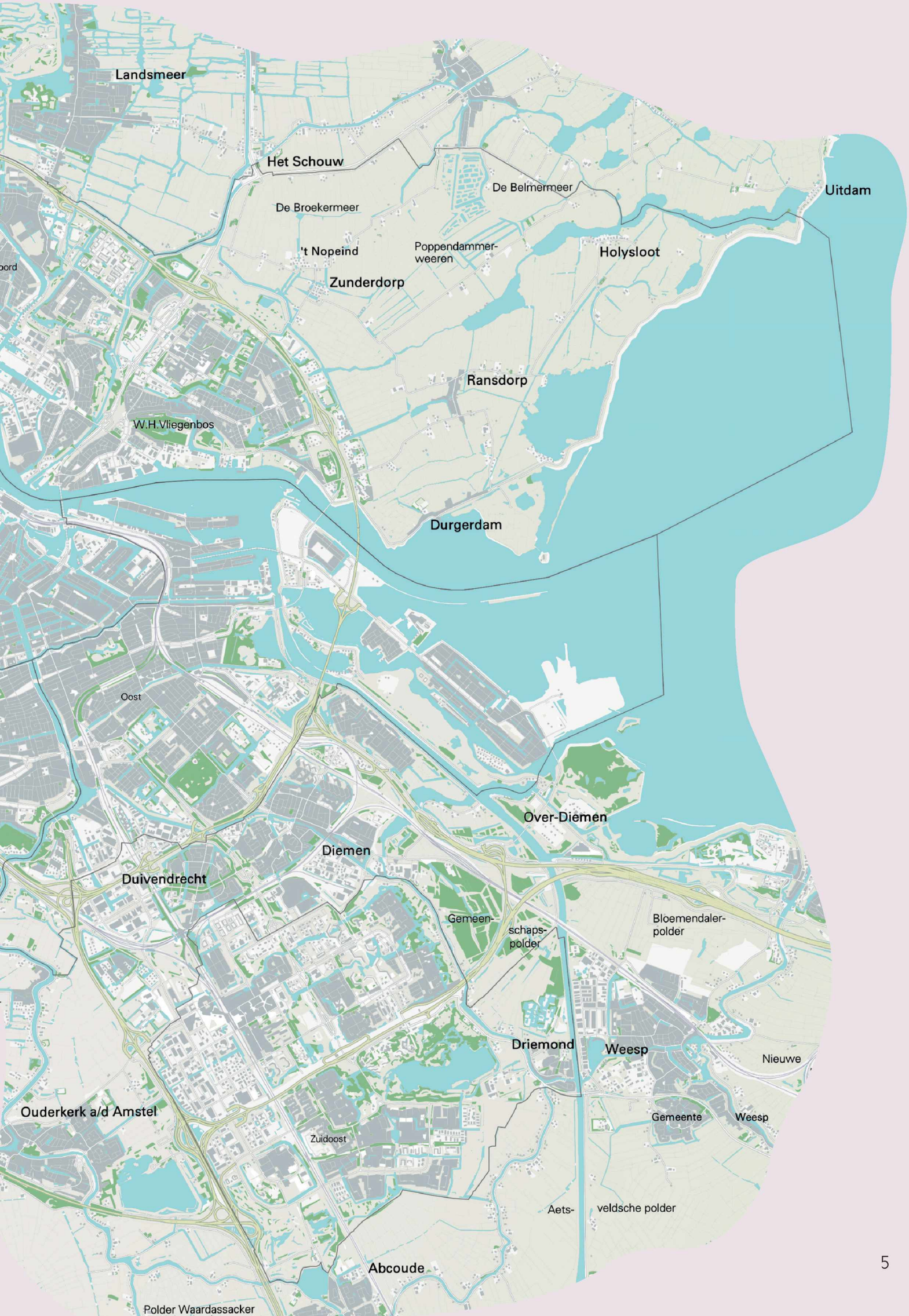
Landsmeer
Het Schouw
De Broekermeer
De Belmermeer
Uitdam
't Nopeind
Poppendammer-
weeren
Holysloot
Zunderdorp
Ransdorp
W.H.Vliegenbos
Durgerdam
Oost
Over-Diemen
Diemen
Duivendrecht
Gemeen-
schaps-
polder
Bloemendaler-
polder
Driemond
Weesp
Nieuwe
Ouderkerk a/d Amstel
Gemeente
Weesp
Zuidoost
Aets-
veldsche polder
Abcoude
Polder Waardassacker

1. Maak een fotocollage van de buurt

Hoe zou u deze buurt beschrijven aan een nieuwe bewoner of bezoeker?

Kies drie plaatjes uit die volgens u deze buurt het beste beschrijft. Beschrijf vervolgens de plaatjes en licht uw keuzes toe.

Beschrijf de plaatjes in een paar woorden

1. .....
2. .....
3. .....

1.

2.

3.



kies drie plaatjes van het stickervel en plaats ze hier

Uw toelichting:

.....

.....

.....

.....

.....

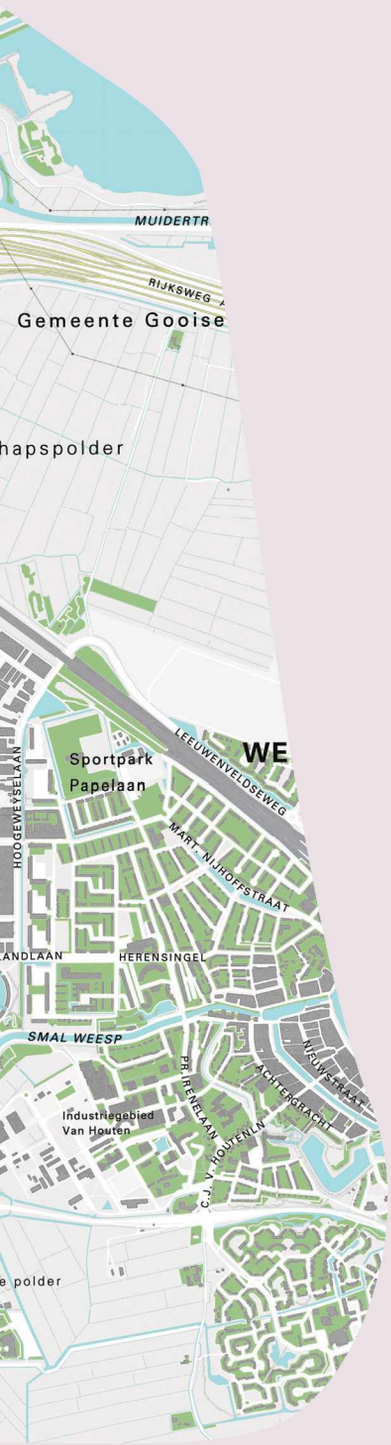

Deze buurt is...

Beoordeel de onderstaande uitspraken met een cijfer tussen 1 en 5, waarbij 1 'helemaal niet mee eens' is, 3 'neutraal' en 5 'helemaal mee eens' is

In deze buurt kunnen ook mensen met een laag inkomen wonen

○ ○ ○ ○ ○
1 2 3 4 5

Deze buurt is een goede plek om een huis te bezitten

○ ○ ○ ○ ○
1 2 3 4 5

Deze buurt is een goede plek om kinderen op te voeden

○ ○ ○ ○ ○
1 2 3 4 5

Deze buurt is een fijne plek voor ouderen

○ ○ ○ ○ ○
1 2 3 4 5

In deze buurt hebben de mensen goed contact met elkaar

○ ○ ○ ○ ○
1 2 3 4 5

In deze buurt zijn genoeg voorzieningen zoals buurthuizen, speeltuinen of scholen

○ ○ ○ ○ ○
1 2 3 4 5

Deze buurt is veilig

○ ○ ○ ○ ○
1 2 3 4 5

In deze buurt is er genoeg groen

○ ○ ○ ○ ○
1 2 3 4 5

In deze buurt kan ik makkelijk een rustige plek opzoeken

○ ○ ○ ○ ○
1 2 3 4 5

In deze buurt zijn er genoeg mogelijkheden voor recreatie en vrije tijd

○ ○ ○ ○ ○
1 2 3 4 5

Deze buurt is veel bezig met duurzaamheid

○ ○ ○ ○ ○
1 2 3 4 5

2. Maak een fotocollage van de toekomst

Hoe ziet de buurt eruit in 2035?

Kies 3 plaatjes uit die voor u beschrijven hoe u hoopt dat de buurt er in de toekomst uit ziet.

Beschrijf de plaatjes in een paar woorden

1. .....
2. .....
3. .....

1.
2.
3.

kies drie plaatjes van het stickervel en plaats ze hier



Uw toelichting:

.....

.....

.....

.....

.....

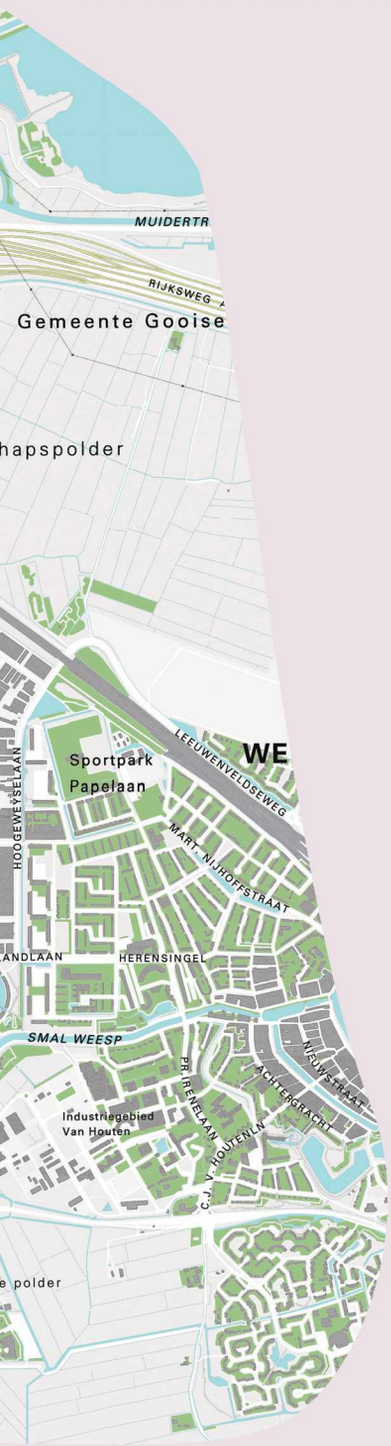

Het belangrijkste in deze buurt voor de toekomst is...

U heeft net uw visie voor de buurt beschreven. Welke van de onderstaande onderwerpen zijn belangrijk in uw ideale buurt? Beoordeel de uitspraken met 1 'niet belangrijk', met 3 'best belangrijk' of met 5 'heel belangrijk'. U mag maar 4 onderwerpen 5 punten geven. Zo geeft u aan welke onderwerpen voor u een hoge prioriteit hebben.

Een buurt waar ook mensen mensen met een laag inkomen kunnen wonen

○ ○ ○ ○ ○
1 2 3 4 5

Een goede buurt om een huis te bezitten

○ ○ ○ ○ ○
1 2 3 4 5

Een goede buurt voor kinderen

○ ○ ○ ○ ○
1 2 3 4 5

Een goede buurt voor ouderen

○ ○ ○ ○ ○
1 2 3 4 5

Een buurt waar mensen goed contact met elkaar hebben

○ ○ ○ ○ ○
1 2 3 4 5

Een buurt met goede voorzieningen

○ ○ ○ ○ ○
1 2 3 4 5

Een veilige buurt

○ ○ ○ ○ ○
1 2 3 4 5

Een groene buurt

○ ○ ○ ○ ○
1 2 3 4 5

Een buurt met voldoende rust

○ ○ ○ ○ ○
1 2 3 4 5

Een buurt met ruimte voor recreatie

○ ○ ○ ○ ○
1 2 3 4 5

Een duurzame buurt

○ ○ ○ ○ ○
1 2 3 4 5

3. Belangrijke plekken

begin-
punt

tweede
plek

derde
plek

vierde
plek

eind-
punt

Als u een rondleiding door deze buurt zou geven, waar zou u mensen dan mee naar toe nemen?

Kies een begin- en eindpunt en maak een route langs vijf plekken. Markeer de plekken met een sticker en licht toe waarom deze plek onderdeel van de rondleiding moet zijn.

noem de plek
en beschrijf het



plaats de stickers
met dezelfde kleur
op de kaart


VERDIEMERWEG
Brug Muiden
MAXISWEG
MUIDERTR
RIJKSWEG
Gemeente Gooise
Gemeenschaps-
DIEMER-
Gemeenschapspolder
Beiaembrug
BOS
WEIDE
GAASPERDAMMERWEG A9
Gemeenschaps-
polder
KOORN-
HORST
KANTERSHOF
KOMIJN
STRAAT
GAASPERDAMMERTUNNEL
LOOSDRECHTDREEF
GAASP
PROVINCIALEWEG
GAASPERPARK
GAASPERPLAS
Volkstuinenpark
Linnaeus
AMSTERDAM-RIJNKANAAL
Industrieterrein
Noord
FLEVOLAAN
HOOGEWEYSELAAN
LEEUWENVELDSEWEG
Sportpark
Papelaan
MART. NIJHOFFSTRAAT
AMSTELLANDLAAN
HERENSINGEL
AQUA
MARIN
Sportpark
MatchZO
SMAL WEESP
PR. IRENELAAN
HOUTENLN
V. J. C.
ACHTERGRACHT
NIEUWSTRAA
Industriegebied
Van Houten
ZANDPAD
Gein-en
Gaasperpolder
Aets-
veldsche polder
KANAALDIJK WEST
KANAALDIJK OOST

Waar zijn de mensen het meest trots op in deze buurt?

Plak een groene sticker op alle plekken om trots op te zijn en beschrijf kort wat/waar het is en ook waarom u er trots op bent.

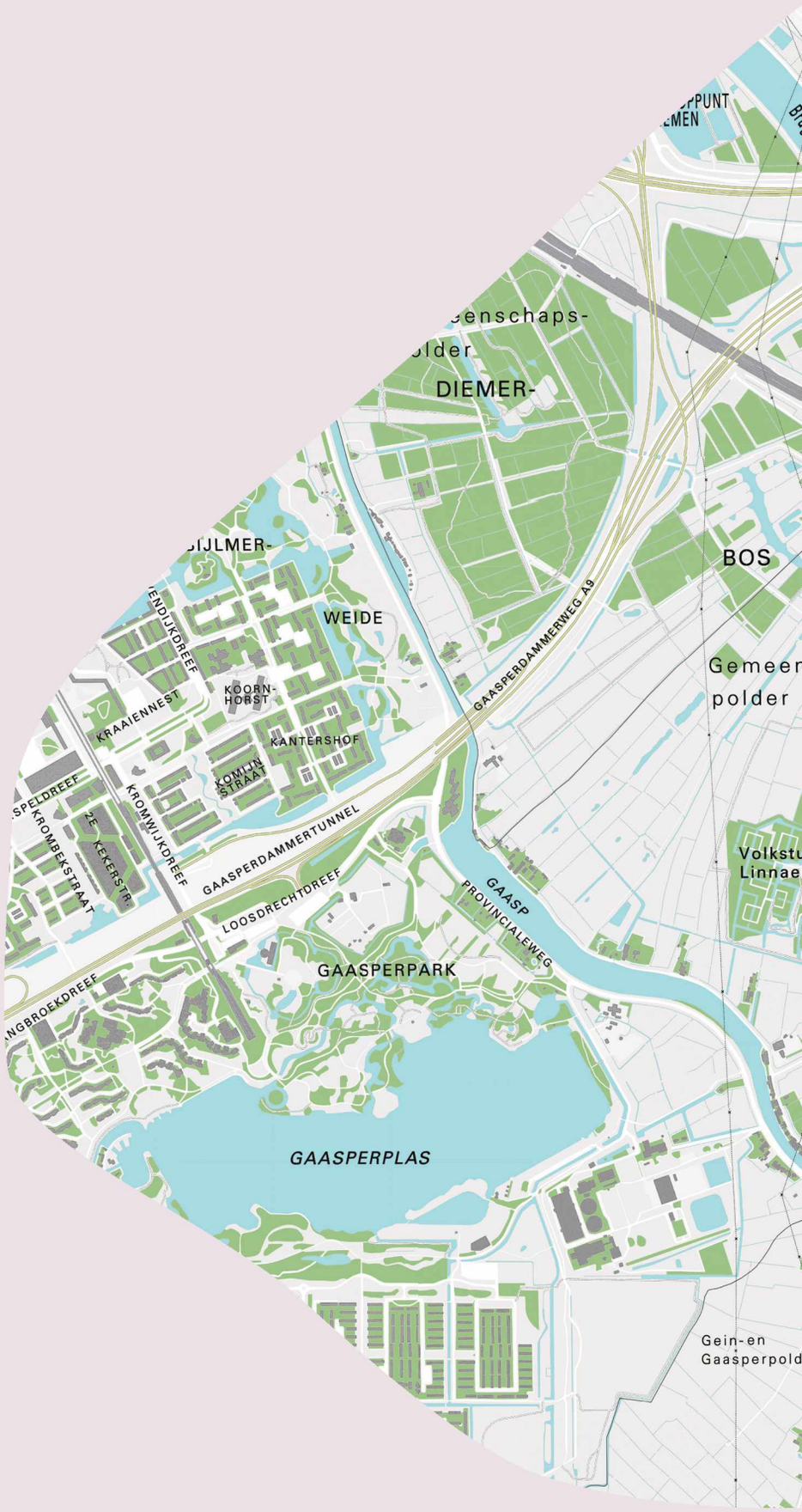

Wat zijn de mooiste plekken in deze buurt?

Plak een gele sticker op de mooiste plekken en beschrijf kort waar/wat het is.

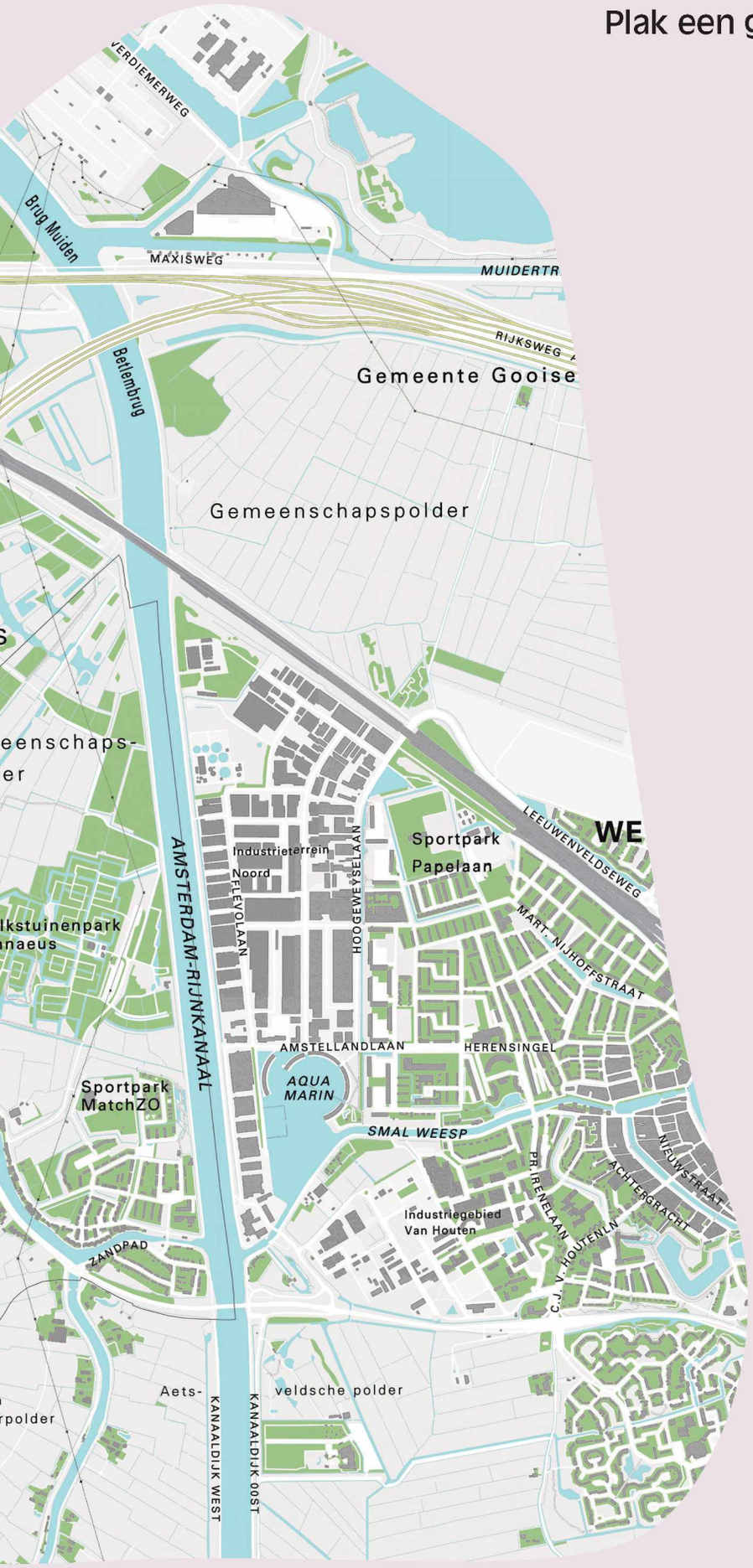

Welke plekken die net buiten de kaart vallen zijn belangrijk voor jou?

Teken ze in de ruimte rondom de kaart en licht kort toe.

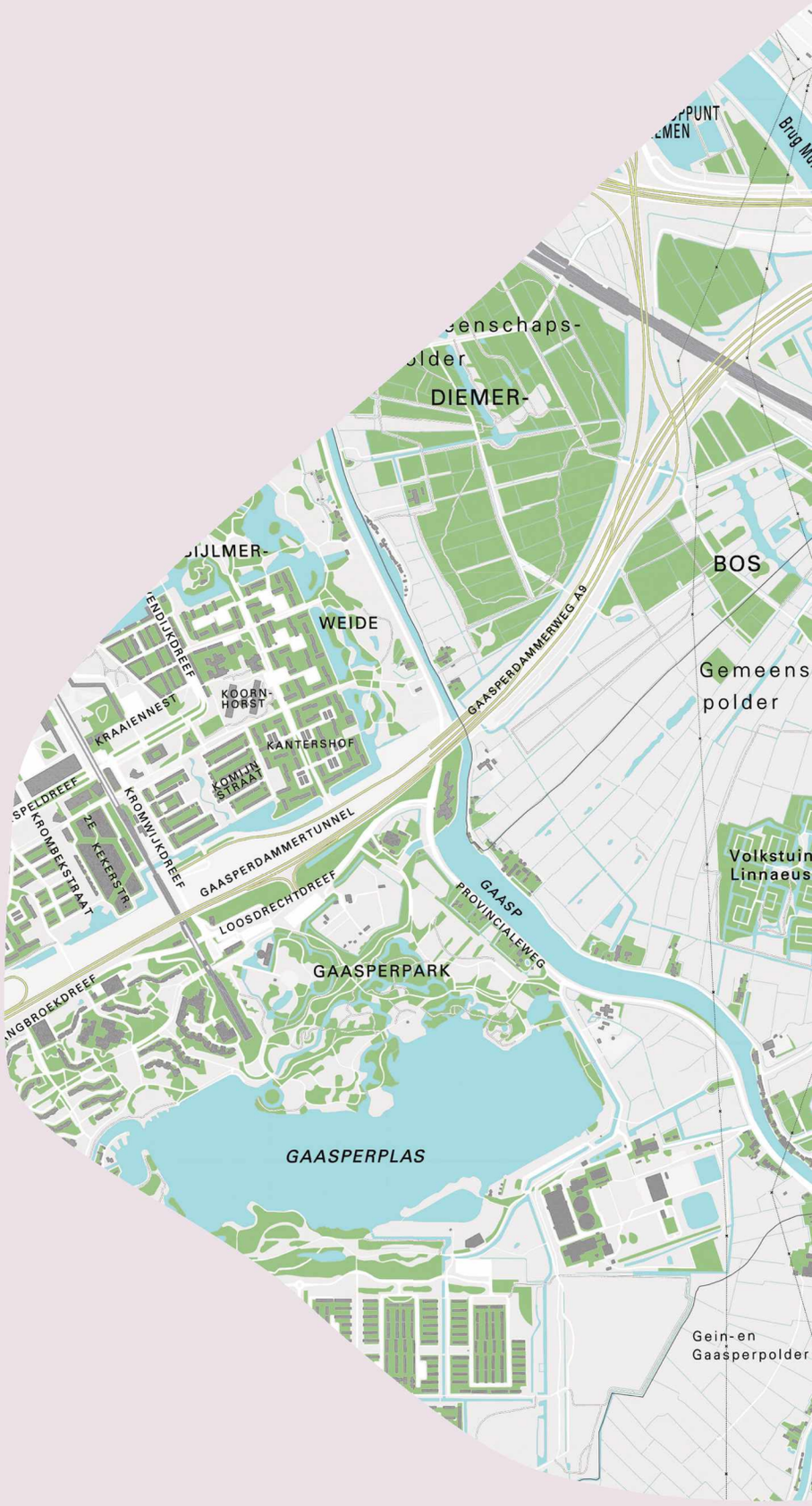

Wat ontbreekt er in deze buurt?

Plak een blauwe sticker op plekken waar iets ontbreekt en beschrijf kort wat er zou moeten zijn.



4. Maak een windmolens collage

Als hier windmolens zouden komen, welke effecten zou dat dan hebben op de buurt en waar en door wie zou die impact gevoeld worden?

Kies drie plaatjes uit die voor u de effecten beschrijven, benoem de plaatjes en licht uw keuzes toe.

Beschrijf de plaatjes in een paar woorden

1. .....
2. .....
3. .....

1. .....

2. .....

3. .....



kies drie plaatjes van het stickervel en plaats ze hier

zoekgebied van Gemeente Amsterdam

zoekgebied van andere gemeente

Uw toelichting:

.....

.....

.....

.....

.....



De komst van windmolens zal effect hebben op...

Beoordeel de onderstaande uitspraken met een cijfer tussen 1 voor een 'negatief effect', 3 voor 'geen effect' en 5 voor een 'positief effect'.

De mogelijkheid voor mensen met een laag inkomen om hier te wonen

○ ○ ○ ○ ○
1 2 3 4 5

De waarde van de huizen van huiseigenaren

○ ○ ○ ○ ○
1 2 3 4 5

Hoe goed de buurt is voor kinderen

○ ○ ○ ○ ○
1 2 3 4 5

Hoe fijn de buurt is voor ouderen

○ ○ ○ ○ ○
1 2 3 4 5

Het contact tussen de mensen in de buurt

○ ○ ○ ○ ○
1 2 3 4 5

De voorzieningen zoals buurthuizen en scholen in de buurt

○ ○ ○ ○ ○
1 2 3 4 5

De veiligheid in de buurt

○ ○ ○ ○ ○
1 2 3 4 5

Het groen in de buurt

○ ○ ○ ○ ○
1 2 3 4 5

De rust in de buurt

○ ○ ○ ○ ○
1 2 3 4 5

De ruimte voor recreatie en vrije tijd in de buurt

○ ○ ○ ○ ○
1 2 3 4 5

De duurzaamheid van de buurt

○ ○ ○ ○ ○
1 2 3 4 5

5. Informatie over u

1. Wat is uw postcode?

.....

2. Hoe ziet uw huishouden eruit?

   ○ Ik woon alleen
   ○ Ik woon met anderen
   ○ Ik woon met mijn partner
   ○ Ik woon met mijn gezin
   ○ Ik woon samen met mijn familie (twee generaties of meer)

3. Bent u huurder of eigenaar van uw huis?

   ○ Ik huur een kamer
   ○ Ik huur een woning
   ○ Ik ben huiseigenaar

4. Hoe oud bent u?

   ○ <20
   ○ 20-29
   ○ 30-39
   ○ 40-49
   ○ 50-59
   ○ 60-69
   ○ 70-79
   ○ >80

5. Wat is uw hoogst behaalde opleiding?

   ○ Basisschool
   ○ Middelbare School
   ○ LBO/MBO
   ○ HBO/WO

6. Uw relatie tot dit gebied

woont u hier?

of bent u bezoeker?

Als u woont in dit gebied:

1. Hoe lang woont u al hier? (in jaren)

   ○ <1 ○ 1-3 ○ 4-6 ○ 7-9 ○ >10

2. Hoe vaak per week verlaat u deze buurt?

   ○ Bijna nooit
   ○ 1-2 keer per week
   ○ 3-5 keer per week
   ○ Meer dan 5 keer per week

3. Waarom? Schrijf de drie belangrijkste redenen op waarom u uw buurt verlaat

   1. .....
   2. .....
   3. .....



Als u een bezoeker bent in dit gebied:

1. Hoe lang komt u hier al? (in jaren)

○	○	○	○	○
<1	1-3	4-6	7-9	>10

2. Hoe vaak per week komt u in dit gebied?

   ○ Bijna nooit
   ○ 1-2 keer per week
   ○ 3-5 keer per week
   ○ Meer dan 5 keer per week

3. Waarom? Schrijf de drie belangrijkste redenen op waarom u dit gebied bezoekt

   1. .....
   2. .....
   3. .....

7. Ruimte voor aanvullende gedachten

Graag bieden we u ook de ruimte om los van het werkboek uw ideeën, gedachten, zorgen of aandachtspunten op te schrijven (graag in blokletters).

.....

.....

.....

.....

.....

.....

.....

.....

.....

.....

.....

.....

Colofon

Het project Context Mapping is een onderdeel van de Reflectiefase Zoekgebieden voor Windenergie van de Gemeente Amsterdam, najaar 2021.

Gemeente Amsterdam

Cluster	Workshop	Datum	Begintijd	Eindtijd	Inschrijfdatum	Inschrijftijd	Naam	E-mail	Postcode	Aantal Inschrijvingen	
Stadsdeel Noord	Woensdag 3 november in dorpshuis Ransdorp	3-nov-21	19:30	20:30	28-okt-21	10:20	[redacted]	[redacted]	1027AT	1	
Stadsdeel Noord	Woensdag 3 november in dorpshuis Ransdorp	3-nov-21	19:30	20:30	27-okt-21	16:42			1027at	1	
Stadsdeel Noord	Woensdag 3 november in dorpshuis Ransdorp	3-nov-21	19:30	20:30	3-nov-21	13:58			1028 BT	1	
Stadsdeel Noord	Woensdag 3 november in dorpshuis Ransdorp	3-nov-21	19:30	20:30	27-okt-21	20:47			1027ae	1	
Stadsdeel Noord	Woensdag 3 november in dorpshuis Ransdorp	3-nov-21	19:30	20:30	3-nov-21	13:31			1028 BP	1	
Stadsdeel Noord	Woensdag 3 november in dorpshuis Ransdorp	3-nov-21	19:30	20:30	29-okt-21	0:32			1028BS	1	
Stadsdeel Noord	Woensdag 3 november in dorpshuis Ransdorp	3-nov-21	19:30	20:30	28-okt-21	9:46			1027AV	1	
Stadsdeel Noord	Woensdag 3 november in dorpshuis Ransdorp	3-nov-21	19:30	20:30	28-okt-21	10:17			1027AV	1	
Stadsdeel Noord	Woensdag 3 november in dorpshuis Ransdorp	3-nov-21	19:30	20:30	3-nov-21	13:35			1027EA	1	
Stadsdeel Noord	Woensdag 3 november in dorpshuis Ransdorp	3-nov-21	19:30	20:30	28-okt-21	9:30			1028 BS	1	
Stadsdeel Noord	Woensdag 3 november in dorpshuis Ransdorp	3-nov-21	19:30	20:30	29-okt-21	15:15			1019vs	1	
Stadsdeel Noord	Woensdag 3 november in dorpshuis Ransdorp	3-nov-21	19:30	20:30	27-okt-21	15:58			1027AT	1	
Stadsdeel Noord	Woensdag 3 november in dorpshuis Ransdorp	3-nov-21	19:30	20:30	28-okt-21	10:29			1025ML	1	
Stadsdeel Noord	Woensdag 3 november in dorpshuis Ransdorp	3-nov-21	19:30	20:30	27-okt-21	11:11			2548WC	1	
Stadsdeel Noord	Woensdag 3 november in dorpshuis Ransdorp	3-nov-21	19:30	20:30	3-nov-21	17:03			1028 BT	1	
Stadsdeel Noord	Woensdag 3 november in dorpshuis Ransdorp	3-nov-21	19:30	20:30	1-nov-21	17:56			1151 CX	1	
Stadsdeel Noord	Woensdag 3 november in dorpshuis Ransdorp	3-nov-21	19:30	20:30	28-okt-21	11:00			1028bp	1	
Stadsdeel Noord	Woensdag 3 november in dorpshuis Ransdorp	3-nov-21	19:30	20:30	28-okt-21	13:39			1026 BW	1	
Stadsdeel Noord	Woensdag 3 november in dorpshuis Ransdorp	3-nov-21	19:30	20:30	28-okt-21	13:47			1022LN	1	
Stadsdeel Noord	Woensdag 3 november in dorpshuis Ransdorp	3-nov-21	19:30	20:30	28-okt-21	11:10			1028BR	1	
Stadsdeel Noord	Woensdag 3 november in dorpshuis Ransdorp	3-nov-21	19:30	20:30	28-okt-21	10:40			1028BR	1	
Stadsdeel Noord	Woensdag 3 november in dorpshuis Ransdorp	3-nov-21	19:30	20:30	28-okt-21	11:53			1028BJ	1	
Stadsdeel Noord	Woensdag 3 november in dorpshuis Ransdorp	3-nov-21	20:45	21:45	3-nov-21	11:07			1095MW	1	
Stadsdeel Noord	Woensdag 3 november in dorpshuis Ransdorp	3-nov-21	20:45	21:45	30-okt-21	11:47			1025 MP	1	
Stadsdeel Noord	Woensdag 3 november in dorpshuis Ransdorp	3-nov-21	20:45	21:45	28-okt-21	15:34			1027AM	1	
Stadsdeel Noord	Woensdag 3 november in dorpshuis Ransdorp	3-nov-21	20:45	21:45	1-nov-21	6:04			1028 BL	1	
Stadsdeel Noord	Woensdag 3 november in dorpshuis Ransdorp	3-nov-21	20:45	21:45	3-nov-21	17:44			1027ar	1	
Stadsdeel Noord	Woensdag 3 november bij School Hogelant	3-nov-21	19:30	20:30	31-okt-21	21:38			1034 ZJ	1	
Stadsdeel Noord	Woensdag 3 november bij School Hogelant	3-nov-21	19:30	20:30	1-nov-21	13:56			1024 BV	1	
Stadsdeel Noord	Woensdag 3 november bij School Hogelant	3-nov-21	19:30	20:30	27-okt-21	14:48			1024LW	1	
Stadsdeel Noord	Woensdag 3 november bij School Hogelant	3-nov-21	19:30	20:30	3-nov-21	13:58			1027 EA	1	
Stadsdeel Noord	Woensdag 3 november bij School Hogelant	3-nov-21	19:30	20:30	27-okt-21	12:07			1033RR	1	
Stadsdeel Noord	Woensdag 3 november bij School Hogelant	3-nov-21	20:45	21:45	31-okt-21	22:54			1024ez	1	
Stadsdeel Noord	Woensdag 10 november bij NL training Boven t IJ	10-nov-21	19:30	20:30	4-nov-21	17:39			1025MC	1	
Stadsdeel Noord	Woensdag 10 november bij NL training Boven t IJ	10-nov-21	19:30	20:30	4-nov-21	18:15			1025mc	1	
Stadsdeel Noord	Woensdag 10 november bij NL training Boven t IJ	10-nov-21	19:30	20:30	2-nov-21	20:11			1022KL	1	
Stadsdeel Noord	Woensdag 10 november bij NL training Boven t IJ	10-nov-21	19:30	20:30	29-okt-21	20:41			1023AR	1	
Stadsdeel Noord	Woensdag 10 november bij NL training Boven t IJ	10-nov-21	19:30	20:30	31-okt-21	10:33			1022LN	1	
Stadsdeel Noord	Woensdag 10 november bij NL training Boven t IJ	10-nov-21	19:30	20:30	27-okt-21	13:31			1037rp	1	
Stadsdeel Noord	Woensdag 10 november bij NL training Boven t IJ	10-nov-21	19:30	20:30	5-nov-21	19:23			1022 kk	1	
Stadsdeel Noord	Woensdag 10 november bij NL training Boven t IJ	10-nov-21	19:30	20:30	23-okt-21	15:47			1024LL	1	
Stadsdeel Noord	Woensdag 10 november bij NL training Boven t IJ	10-nov-21	19:30	20:30	28-okt-21	8:22			1027GE	1	
Stadsdeel Noord	Woensdag 10 november bij NL training Boven t IJ	10-nov-21	19:30	20:30	2-nov-21	21:31			1027 BA	1	
Stadsdeel Noord	Woensdag 10 november bij NL training Boven t IJ	10-nov-21	19:30	20:30	26-okt-21	17:24			1111XD	1	
Stadsdeel Noord	Woensdag 10 november bij NL training Boven t IJ	10-nov-21	19:30	20:30	5-nov-21	16:50			1511GA	1	AFGEZEGD
Stadsdeel Noord	Woensdag 10 november bij NL training Boven t IJ	10-nov-21	19:30	20:30	28-okt-21	10:36			1035TE	1	
Stadsdeel Noord	Woensdag 10 november bij NL training Boven t IJ	10-nov-21	19:30	20:30	3-nov-21	22:56			1022 LA	1	
Stadsdeel Noord	Woensdag 10 november bij NL training Boven t IJ	10-nov-21	19:30	20:30	29-okt-21	8:39			1034jm	1	
Stadsdeel Noord	Woensdag 10 november bij NL training Boven t IJ	10-nov-21	19:30	20:30	31-okt-21	21:24			1022 LA	1	
Stadsdeel Noord	Woensdag 10 november bij NL training Boven t IJ	10-nov-21	19:30	20:30	27-okt-21	15:00			1037rs	1	
Stadsdeel Noord	Woensdag 10 november bij NL training Boven t IJ	10-nov-21	19:30	20:30	31-okt-21	21:30			1022KK	1	
Stadsdeel Noord	Woensdag 10 november bij NL training Boven t IJ	10-nov-21	19:30	20:30	3-nov-21	22:55			1022 LA	1	
Stadsdeel Noord	Woensdag 10 november bij NL training Boven t IJ	10-nov-21	20:45	21:45	28-okt-21	14:21			1025DE	1	
Stadsdeel Noord	Woensdag 10 november bij NL training Boven t IJ	10-nov-21	20:45	21:45	4-nov-21	14:54			1022KL	1	
Stadsdeel Noord	Woensdag 10 november bij NL training Boven t IJ	10-nov-21	20:45	21:45	4-nov-21	0:14			1036km	1	
Stadsdeel Noord	Woensdag 10 november bij NL training Boven t IJ	10-nov-21	20:45	21:45	28-okt-21	10:42			1034KL	1	
Stadsdeel Noord	Woensdag 10 november bij NL training Boven t IJ	10-nov-21	20:45	21:45	28-okt-21	19:19			1022KJ	1	
Stadsdeel Noord	Woensdag 10 november bij NL training Boven t IJ	10-nov-21	20:45	21:45	1-nov-21	7:02			1022 KH	1	
Stadsdeel Noord	Woensdag 10 november bij NL training Boven t IJ	10-nov-21	20:45	21:45	7-nov-21	9:29			1022kc	1	
Stadsdeel Noord	Woensdag 10 november bij NL training Boven t IJ	10-nov-21	20:45	21:45	3-nov-21	12:51			1033XV	1	
Stadsdeel Noord	Woensdag 10 november bij NL training Boven t IJ	10-nov-21	20:45	21:45	2-nov-21	15:39			1121HJ	1	
Stadsdeel Noord	Donderdag 11 november, restaurant Golfbaan Waterland	11-nov-21	19:30	20:30	28-okt-21	12:45			1025zh	1	
Stadsdeel Noord	Donderdag 11 november, restaurant Golfbaan Waterland	11-nov-21	19:30	20:30	4-nov-21	10:08			1028BG	1	
Stadsdeel Noord	Donderdag 11 november, restaurant Golfbaan Waterland	11-nov-21	19:30	20:30	8-nov-21	16:04			1025ZH	1	
Stadsdeel Noord	Donderdag 11 november, restaurant Golfbaan Waterland	11-nov-21	19:30	20:30	2-nov-21	21:11			1027GE	1	
Stadsdeel Noord	Donderdag 11 november, restaurant Golfbaan Waterland	11-nov-21	19:30	20:30	3-nov-21	8:40			1027GE	1	
Stadsdeel Noord	Donderdag 11 november, restaurant Golfbaan Waterland	11-nov-21	19:30	20:30	4-nov-21	16:57			1025MP	1	
Stadsdeel Noord	Donderdag 11 november, restaurant Golfbaan Waterland	11-nov-21	19:30	20:30	28-okt-21	8:52			1025MT	1	
Stadsdeel Noord	Donderdag 11 november, restaurant Golfbaan Waterland	11-nov-21	19:30	20:30	28-okt-21	15:16			1027 AC	1	

Stadsdeel Noord	Donderdag 11 november, restaurant Golfbaan Waterland	11-nov-21	19:30	20:30	3-nov-21	12:47	[redacted]	1027GE	1
Stadsdeel Noord	Donderdag 11 november, restaurant Golfbaan Waterland	11-nov-21	19:30	20:30	28-okt-21	8:42		1025MT	1
Stadsdeel Noord	Donderdag 11 november, restaurant Golfbaan Waterland	11-nov-21	19:30	20:30	28-okt-21	10:29		1025zh	1
Stadsdeel Noord	Donderdag 11 november, restaurant Golfbaan Waterland	11-nov-21	19:30	20:30	29-okt-21	8:49		1022 LA	1
Stadsdeel Noord	Donderdag 11 november, restaurant Golfbaan Waterland	11-nov-21	19:30	20:30	29-okt-21	13:37		1027AV	1
Stadsdeel Noord	Donderdag 11 november, restaurant Golfbaan Waterland	11-nov-21	19:30	20:30	27-okt-21	12:05		1035RT	1
Stadsdeel Noord	Donderdag 11 november, restaurant Golfbaan Waterland	11-nov-21	19:30	20:30	2-nov-21	10:54		1022lk	1
Stadsdeel Noord	Donderdag 11 november, restaurant Golfbaan Waterland	11-nov-21	19:30	20:30	28-okt-21	10:08		1023 BS	1
Stadsdeel Noord	Donderdag 11 november, restaurant Golfbaan Waterland	11-nov-21	19:30	20:30	5-nov-21	19:25		1022 KK	1
Stadsdeel Noord	Donderdag 11 november, restaurant Golfbaan Waterland	11-nov-21	19:30	20:30	1-nov-21	6:32		1025zh	1
Stadsdeel Noord	Donderdag 11 november, restaurant Golfbaan Waterland	11-nov-11	20:45	21:45	30-okt-21	11:14		1025 ML	1
Stadsdeel Noord	Donderdag 11 november, restaurant Golfbaan Waterland	11-nov-11	20:45	21:45	30-okt-21	11:58		1025 ML	1
Stadsdeel Noord	Donderdag 11 november, restaurant Golfbaan Waterland	11-nov-11	20:45	21:45	3-nov-21	20:57		1035 KK	1
Stadsdeel Noord	Donderdag 11 november, restaurant Golfbaan Waterland	11-nov-11	20:45	21:45	6-nov-21	16:00		1034rs	1
Stadsdeel Noord	Donderdag 11 november, restaurant Golfbaan Waterland	11-nov-11	20:45	21:45	30-okt-21	11:11		1025ML	1
Stadsdeel Noord	Donderdag 11 november, restaurant Golfbaan Waterland	11-nov-11	20:45	21:45	29-okt-21	7:10		1027ap	1
Stadsdeel Noord	Donderdag 11 november, restaurant Golfbaan Waterland	11-nov-11	20:45	21:45	27-okt-21	14:04		1025 ML	1
Stadsdeel Noord	Donderdag 11 november, restaurant Golfbaan Waterland	11-nov-11	20:45	21:45	27-okt-21	13:22		1027ez	1
Stadsdeel Noord	Vrijdag 12 november bij ASV DE Dijk Sportpark Schellingwoude	12-nov-21	19:30	20:30	29-okt-21	22:57		1023 NT	1
Stadsdeel Noord	Vrijdag 12 november bij ASV DE Dijk Sportpark Schellingwoude	12-nov-21	19:30	20:30	7-nov-21	10:01		1022KG	1
Stadsdeel Noord	Vrijdag 12 november bij ASV DE Dijk Sportpark Schellingwoude	12-nov-21	19:30	20:30	4-nov-21	15:19		1023 NG	1
Stadsdeel Noord	Vrijdag 12 november bij ASV DE Dijk Sportpark Schellingwoude	12-nov-21	19:30	20:30	4-nov-21	21:17		1087kp	1
Stadsdeel Noord	Vrijdag 12 november bij ASV DE Dijk Sportpark Schellingwoude	12-nov-21	19:30	20:30	5-nov-21	11:00		1026 BX	1
Stadsdeel Noord	Vrijdag 12 november bij ASV DE Dijk Sportpark Schellingwoude	12-nov-21	19:30	20:30	1-nov-21	12:31		1023nv	1
Stadsdeel Noord	Vrijdag 12 november bij ASV DE Dijk Sportpark Schellingwoude	12-nov-21	19:30	20:30	30-okt-21	21:30		1023 pa	1
Stadsdeel Noord	Vrijdag 12 november bij ASV DE Dijk Sportpark Schellingwoude	12-nov-21	19:30	20:30	28-okt-21	10:47		1023NV	1
Stadsdeel Noord	Vrijdag 12 november bij ASV DE Dijk Sportpark Schellingwoude	12-nov-21	19:30	20:30	28-okt-21	11:42		1028BG	1
Stadsdeel Noord	Vrijdag 12 november bij ASV DE Dijk Sportpark Schellingwoude	12-nov-21	20:45	21:45	3-nov-21	16:34		1023 ND	1
Stadsdeel Noord	Vrijdag 12 november bij ASV DE Dijk Sportpark Schellingwoude	12-nov-21	20:45	21:45	28-okt-21	11:02		1023NN	1
Stadsdeel Noord	Vrijdag 12 november bij ASV DE Dijk Sportpark Schellingwoude	12-nov-21	20:45	21:45	8-nov-21	13:51		1023NZ	1
Stadsdeel Noord	Vrijdag 12 november bij ASV DE Dijk Sportpark Schellingwoude	12-nov-21	20:45	21:45	28-okt-21	11:03		1023nv	1
Stadsdeel Noord	Vrijdag 12 november bij ASV DE Dijk Sportpark Schellingwoude	12-nov-21	20:45	21:45	28-okt-21	16:55		1033HB	1
Stadsdeel Noord	Vrijdag 12 november bij ASV DE Dijk Sportpark Schellingwoude	12-nov-21	20:45	21:45	29-okt-21	22:54		1023NZ	1
Stadsdeel Noord	Maandag 15 november bij Zeilvereniging het Y	15-nov-21	19:30	20:30	3-nov-21	15:52		1026CG	1
Stadsdeel Noord	Maandag 15 november bij Zeilvereniging het Y	15-nov-21	19:30	20:30	5-nov-21	12:54		1026CG	1
Stadsdeel Noord	Maandag 15 november bij Zeilvereniging het Y	15-nov-21	19:30	20:30	23-okt-21	13:22		1087ec	1
Stadsdeel Noord	Maandag 15 november bij Zeilvereniging het Y	15-nov-21	19:30	20:30	27-okt-21	13:21		1037rr	1
Stadsdeel Noord	Maandag 15 november bij Zeilvereniging het Y	15-nov-21	19:30	20:30	4-nov-21	16:24		1151 CB	1
Stadsdeel Noord	Maandag 15 november bij Zeilvereniging het Y	15-nov-21	20:45	21:45	1-nov-21	22:59		1027 ap	1
Stadsdeel Noord	Maandag 15 november bij Zeilvereniging het Y	15-nov-21	20:45	21:45	30-okt-21	0:03		1024 MR	1
Stadsdeel Zuidoost	Zaterdag 6 november in buurthuis Holendrecht	6-nov-21	14:00	15:00	26-okt-21	7:29		1106HN	1
Stadsdeel Zuidoost	Zaterdag 6 november in buurthuis Holendrecht	6-nov-21	14:00	15:00	4-nov-21	19:28		1107JD	1
Stadsdeel Zuidoost	Zaterdag 6 november in buurthuis Holendrecht	6-nov-21	14:00	15:00	26-okt-21	7:04		1106HN	1
Stadsdeel Zuidoost	Zaterdag 6 november in buurthuis Holendrecht	6-nov-21	14:00	15:00	4-nov-21	19:25		1107 WE	1
Stadsdeel Zuidoost	Zaterdag 6 november in buurthuis Holendrecht	6-nov-21	14:00	15:00	25-okt-21	9:59		1107VR	1
Stadsdeel Zuidoost	Zaterdag 6 november in buurthuis Holendrecht	6-nov-21	14:00	15:00	5-nov-21	19:33		1107 bk	1
Stadsdeel Zuidoost	Zaterdag 6 november in buurthuis Holendrecht	6-nov-21	14:00	15:00	2-nov-21	11:56		1103PX	1
Stadsdeel Zuidoost	Zaterdag 6 november in buurthuis Holendrecht	6-nov-21	15:15	16:15	5-nov-21	12:34		1106gd	1
Stadsdeel Zuidoost	Zaterdag 6 november in buurthuis Holendrecht	6-nov-21	15:15	16:15	5-nov-21	20:58		1106BG	1
Stadsdeel Zuidoost	Zaterdag 6 november in buurthuis Holendrecht	6-nov-21	15:15	16:15	4-nov-21	21:01		1391 HA	1
Stadsdeel Zuidoost	Zaterdag 6 november in buurthuis Holendrecht	6-nov-21	15:15	16:15	29-okt-21	0:21		1108CB	1
Stadsdeel Zuidoost	Maandag 8 november bij Matchzo sport en activiteiten	8-nov-21	19:30	20:30	6-nov-21	15:32		1103 PV	1
Stadsdeel Zuidoost	Maandag 8 november bij Matchzo sport en activiteiten	8-nov-21	19:30	20:30	2-nov-21	16:50		1109bm	1
Stadsdeel Zuidoost	Maandag 8 november bij Matchzo sport en activiteiten	8-nov-21	19:30	20:30	30-okt-21	20:39		1109bn	1
Stadsdeel Zuidoost	Maandag 8 november bij Matchzo sport en activiteiten	8-nov-21	19:30	20:30	3-nov-21	12:14		1109AN	1
Stadsdeel Zuidoost	Maandag 8 november bij Matchzo sport en activiteiten	8-nov-21	19:30	20:30	6-nov-21	19:45		1106GP	1
Stadsdeel Zuidoost	Maandag 8 november bij Matchzo sport en activiteiten	8-nov-21	19:30	20:30	8-nov-21	11:17		1109BV	1
Stadsdeel Zuidoost	Maandag 8 november bij Matchzo sport en activiteiten	8-nov-21	19:30	20:30	3-nov-21	9:51		1109 BA	1
Stadsdeel Zuidoost	Maandag 8 november bij Matchzo sport en activiteiten	8-nov-21	19:30	20:30	2-nov-21	16:40		1109AP	1
Stadsdeel Zuidoost	Maandag 8 november bij Matchzo sport en activiteiten	8-nov-21	19:30	20:30	3-nov-21	17:17		1111ZB	1
Stadsdeel Zuidoost	Maandag 8 november bij Matchzo sport en activiteiten	8-nov-21	19:30	20:30	29-okt-21	11:35		1109 be	1
Stadsdeel Zuidoost	Maandag 8 november bij Matchzo sport en activiteiten	8-nov-21	19:30	20:30	7-nov-21	20:51		1391HZ	1
Stadsdeel Zuidoost	Maandag 8 november bij Matchzo sport en activiteiten	8-nov-21	19:30	20:30	8-nov-21	11:48		1109BV	1
Stadsdeel Zuidoost	Maandag 8 november bij Matchzo sport en activiteiten	8-nov-21	20:45	21:45	5-nov-21	20:04		1391 HW	1
Stadsdeel Zuidoost	Maandag 8 november bij Matchzo sport en activiteiten	8-nov-21	20:45	21:45	30-okt-21	14:50		1109BR	1
Stadsdeel Zuidoost	Maandag 8 november bij Matchzo sport en activiteiten	8-nov-21	20:45	21:45	8-nov-21	11:06		1109ah	1
Stadsdeel Zuidoost	Maandag 8 november bij Matchzo sport en activiteiten	8-nov-21	20:45	21:45	30-okt-21	21:48		1109ah	1
Stadsdeel Zuidoost	Maandag 8 november bij Matchzo sport en activiteiten	8-nov-21	20:45	21:45	8-nov-21	11:44		1109 AG	1
Stadsdeel Zuidoost	Dinsdag 9 november bij La Place	9-nov-21	17:30	18:30	31-okt-21	11:31		1108HR	1
Stadsdeel Zuidoost	Dinsdag 9 november bij La Place	9-nov-21	17:30	18:30	2-nov-21	12:55		1103RH	1

Stadsdeel Zuidoost	Dinsdag 9 november bij La Place	9-nov-21	17:30	18:30	30-okt-21	16:40	[redacted]	[redacted]	1107TT	1
Stadsdeel Zuidoost	Dinsdag 9 november bij La Place	9-nov-21	17:30	18:30	2-nov-21	14:47			1109 be	1
Stadsdeel Zuidoost	Dinsdag 9 november bij La Place	9-nov-21	17:30	18:30	4-nov-21	11:09			1103RC	1
Stadsdeel Zuidoost	Dinsdag 9 november bij La Place	9-nov-21	17:30	18:30	2-nov-21	14:32			1104GE	1
Stadsdeel Zuidoost	Dinsdag 9 november bij La Place	9-nov-21	17:30	18:30	7-nov-21	21:24			1103px	1
Stadsdeel Zuidoost	Dinsdag 9 november bij La Place	9-nov-21	17:30	18:30	4-nov-21	16:08			1103RH	1
Stadsdeel Zuidoost	Dinsdag 9 november bij La Place	9-nov-21	17:30	18:30	3-nov-21	20:38			1106zm	1
Stadsdeel Zuidoost	Dinsdag 9 november bij La Place	9-nov-21	17:30	18:30	5-nov-21	13:25			1104GV	1
Stadsdeel Zuidoost	Dinsdag 9 november bij La Place	9-nov-21	17:30	18:30	3-nov-21	17:17			1111ZB	1
Stadsdeel Zuidoost	Dinsdag 9 november bij La Place	9-nov-21	17:30	18:30	7-nov-21	21:23			1103PX	1
Stadsdeel Zuidoost	Dinsdag 9 november bij La Place	9-nov-21	17:30	18:30	2-nov-21	12:52			1103PZ	1
Stadsdeel Zuidoost	Dinsdag 9 november bij La Place	9-nov-21	17:30	18:30	5-nov-21	12:23			1103RA	1
Stadsdeel Zuidoost	Dinsdag 9 november bij La Place	9-nov-21	17:30	18:30	5-nov-21	13:00			1109BR	1
Stadsdeel Zuidoost	Dinsdag 9 november bij La Place	9-nov-21	17:30	18:30	2-nov-21	12:11			1103PZ	1
Stadsdeel Zuidoost	Dinsdag 9 november bij La Place	9-nov-21	17:30	18:30	4-nov-21	13:57			1103RL	1
Stadsdeel Zuidoost	Dinsdag 9 november bij La Place	9-nov-21	17:30	18:30	28-okt-21	18:16			1107vd	1
Stadsdeel Zuidoost	Dinsdag 9 november bij La Place	9-nov-21	17:30	18:30	2-nov-21	11:55			1103RH	1
Stadsdeel Zuidoost	Dinsdag 9 november bij La Place	9-nov-21	17:30	18:30	1-nov-21	10:42			1108DK	1
Stadsdeel Zuidoost	Dinsdag 9 november bij La Place	9-nov-21	18:45	19:45	7-nov-21	1:32			1109BW	1
Stadsdeel Zuidoost	Dinsdag 9 november bij La Place	9-nov-21	18:45	19:45	28-okt-21	7:55			1104GG	1
Stadsdeel Zuidoost	Dinsdag 9 november bij La Place	9-nov-21	18:45	19:45	8-nov-21	6:53			1104EA	1
Stadsdeel Zuidoost	Dinsdag 9 november bij La Place	9-nov-21	18:45	19:45	3-nov-21	21:47			1106DL	1
Stadsdeel Zuidoost	Dinsdag 9 november bij La Place	9-nov-21	18:45	19:45	4-nov-21	19:31			1107VS	1
Stadsdeel Zuidoost	Zaterdag 13 november in Buurthuis Gein	13-nov-21	14:00	15:00	3-nov-21	16:55			1106WT	1
Stadsdeel Zuidoost	Zaterdag 13 november in Buurthuis Gein	13-nov-21	14:00	15:00	2-nov-21	14:39			1106 WT	1
Stadsdeel Zuidoost	Zaterdag 13 november in Buurthuis Gein	13-nov-21	14:00	15:00	5-nov-21	19:15			1107DL	1
Stadsdeel Zuidoost	Zaterdag 13 november in Buurthuis Gein	13-nov-21	14:00	15:00	3-nov-21	16:50			1105AE	1
Stadsdeel Zuidoost	Zaterdag 13 november in Buurthuis Gein	13-nov-21	14:00	15:00	31-okt-21	7:32			1106ZT	1
Stadsdeel Zuidoost	Zaterdag 13 november in Buurthuis Gein	13-nov-21	14:00	15:00	6-nov-21	19:47			1391JE	1
Stadsdeel Zuidoost	Zaterdag 13 november in Buurthuis Gein	13-nov-21	14:00	15:00	27-okt-21	19:45			1106 ZT	1
Stadsdeel Zuidoost	Zaterdag 13 november in Buurthuis Gein	13-nov-21	14:00	15:00	27-okt-21	18:05			1106WT	1
Stadsdeel Zuidoost	Zaterdag 13 november in Buurthuis Gein	13-nov-21	14:00	15:00	26-okt-21	21:35			1106ZP	1
Stadsdeel Zuidoost	Zaterdag 13 november in Buurthuis Gein	13-nov-21	14:00	15:00	3-nov-21	16:48			1105AE	1
Stadsdeel Zuidoost	Zaterdag 13 november in Buurthuis Gein	13-nov-21	14:00	15:00	3-nov-21	19:37			1106ZP	1
Stadsdeel Zuidoost	Zaterdag 13 november in Buurthuis Gein	13-nov-21	14:00	15:00	28-okt-21	3:31			1107DL	1
Stadsdeel Zuidoost	Zaterdag 13 november in Buurthuis Gein	13-nov-21	14:00	15:00	6-nov-21	15:11			1391ha	1
Stadsdeel Zuidoost	Zaterdag 13 november in Buurthuis Gein	13-nov-21	14:00	15:00	28-okt-21	16:05			1106 zt	1
Stadsdeel Zuidoost	Zaterdag 13 november in Buurthuis Gein	13-nov-21	14:00	15:00	5-nov-21	13:14			1391 HW	1
Stadsdeel Zuidoost	Zaterdag 13 november in Buurthuis Gein	13-nov-21	14:00	15:00	27-okt-21	22:15			1106ZT	1
Stadsdeel Zuidoost	Zaterdag 13 november in Buurthuis Gein	13-nov-21	14:00	15:00	27-okt-21	18:33			1106ZT	1
Stadsdeel Zuidoost	Zaterdag 13 november in Buurthuis Gein	13-nov-21	14:00	15:00	1-nov-21	10:14			1106ZB	1
Stadsdeel Zuidoost	Zaterdag 13 november in Buurthuis Gein	13-nov-21	14:00	15:00	27-okt-21	22:20			1106WT	1
Stadsdeel Zuidoost	Zaterdag 13 november in Buurthuis Gein	13-nov-21	15:15	16:15	2-nov-21	13:57			1106zt	1
Stadsdeel Zuidoost	Zaterdag 13 november in Buurthuis Gein	13-nov-21	15:15	16:15	25-okt-21	10:41			1106 ZP	1
Stadsdeel Zuidoost	Zaterdag 13 november in Buurthuis Gein	13-nov-21	15:15	16:15	27-okt-21	19:01			1106zt	1
Stadsdeel Zuidoost	Zaterdag 13 november in Buurthuis Gein	13-nov-21	15:15	16:15	27-okt-21	18:29			1106ZH	1
Stadsdeel Zuidoost	Zaterdag 13 november in Buurthuis Gein	13-nov-21	15:15	16:15	25-okt-21	11:35			1107EG	1
Stadsdeel Zuidoost	Zaterdag 13 november in Buurthuis Gein	13-nov-21	15:15	16:15	29-okt-21	22:06			1106 ZL	1
Stadsdeel Zuidoost	Zaterdag 13 november in Buurthuis Gein	13-nov-21	15:15	16:15	28-okt-21	12:30			1107BK	1
Stadsdeel Zuidoost	Zaterdag 13 november in Buurthuis Gein	13-nov-21	15:15	16:15	4-nov-21	18:59			1107BN	1
Stadsdeel Zuidoost	Zaterdag 13 november in Buurthuis Gein	13-nov-21	15:15	16:15	27-okt-21	18:39			1106ZM	1
Stadsdeel Zuidoost	Zaterdag 13 november in Buurthuis Gein	13-nov-21	15:15	16:15	5-nov-21	15:56			1106 ZD	1
Stadsdeel Zuidoost	Zaterdag 13 november in Buurthuis Gein	13-nov-21	15:15	16:15	4-nov-21	17:00			1106 ZM	1
Stadsdeel Zuidoost	Zaterdag 13 november in Buurthuis Gein	13-nov-21	15:15	16:15	25-okt-21	11:03			1107BB	1
Stadsdeel Zuidoost	Zaterdag 13 november in Buurthuis Gein	13-nov-21	15:15	16:15	3-nov-21	16:35			1106ja	1
Stadsdeel Zuidoost	Zaterdag 13 november in Buurthuis Gein	13-nov-21	15:15	16:15	28-okt-21	15:44			1391HW	1
Stadsdeel Zuidoost	Zaterdag 13 november in Buurthuis Gein	13-nov-21	15:15	16:15	27-okt-21	21:38			1107WT	1
Stadsdeel Zuidoost	Zaterdag 13 november in Buurthuis Gein	13-nov-21	15:15	16:15	27-okt-21	22:09			1106 ZT	1
Stadsdeel Zuidoost	Zaterdag 13 november in Buurthuis Gein	13-nov-21	15:15	16:15	28-okt-21	18:01			1107 WK	1
Stadsdeel Nieuw West	Woensdag 17 november bij Grand CafÃ© Hermes	17-nov-21	19:30	20:30	28-okt-21	18:25			1067 VX	1
Stadsdeel Nieuw West	Woensdag 17 november bij Grand CafÃ© Hermes	17-nov-21	19:30	20:30	29-okt-21	18:02			1067AB	1
Stadsdeel Nieuw West	Woensdag 17 november bij Grand CafÃ© Hermes	17-nov-21	19:30	20:30	4-nov-21	15:12			1054NC	1
Stadsdeel Nieuw West	Woensdag 17 november bij Grand CafÃ© Hermes	17-nov-21	19:30	20:30	28-okt-21	15:15			1816EM	1
Stadsdeel Nieuw West	Woensdag 17 november bij Grand CafÃ© Hermes	17-nov-21	19:30	20:30	4-nov-21	15:48			1047 HK	1
Stadsdeel Nieuw West	Woensdag 17 november bij Grand CafÃ© Hermes	17-nov-21	19:30	20:30	1-nov-21	19:40			1043BS	1
Stadsdeel Nieuw West	Woensdag 17 november bij Grand CafÃ© Hermes	17-nov-21	19:30	20:30	28-okt-21	16:34			1043 AC	1
Stadsdeel Nieuw West	Woensdag 17 november bij Grand CafÃ© Hermes	17-nov-21	19:30	20:30	28-okt-21	19:21			1067VX	1
Stadsdeel Nieuw West	Woensdag 17 november bij Grand CafÃ© Hermes	17-nov-21	19:30	20:30	1-nov-21	9:43			1063 LW	1
Stadsdeel Nieuw West	Zaterdag 20 november bij Sportpark Spieringhorn	20-nov-21	15:00	16:00	4-nov-21	21:16			1043dt	1
Stadsdeel Nieuw West	Zaterdag 20 november bij Sportpark Spieringhorn	20-nov-21	15:00	16:00	4-nov-21	15:08			1067AL	1

Stadsdeel Oost	Zaterdag 6 november bij strandlokaal IJburg	6-nov-21	15:00	16:00	5-nov-21	11:48	[redacted]	[redacted]	1086VC	1
Stadsdeel Oost	Zaterdag 6 november bij strandlokaal IJburg	6-nov-21	15:00	16:00	4-nov-21	21:17			1087kp	1
Stadsdeel Oost	Zaterdag 6 november bij strandlokaal IJburg	6-nov-21	15:00	16:00	4-nov-21	17:33			1086vc	1
Stadsdeel Oost	Zaterdag 6 november bij strandlokaal IJburg	6-nov-21	15:00	16:00	23-okt-21	13:22			1087ec	1
Stadsdeel Oost	Zaterdag 6 november bij strandlokaal IJburg	6-nov-21	15:00	16:00	28-okt-21	9:15			2087ec	1
Stadsdeel Oost	Zaterdag 6 november bij strandlokaal IJburg	6-nov-21	15:00	16:00	29-okt-21	11:35			1087GX	1
Stadsdeel Oost	Zaterdag 6 november bij strandlokaal IJburg	6-nov-21	15:00	16:00	23-okt-21	16:20			1087NJ	1
Stadsdeel Oost	Zaterdag 6 november bij strandlokaal IJburg	6-nov-21	15:00	16:00	27-okt-21	19:39			1086 VB	1
Stadsdeel Oost	Zaterdag 6 november bij strandlokaal IJburg	6-nov-21	15:00	16:00	29-okt-21	15:29			1086 XZ	1
Stadsdeel Oost	Zaterdag 6 november bij strandlokaal IJburg	6-nov-21	15:00	16:00	29-okt-21	14:33			1087 GX	1
Stadsdeel Oost	Zaterdag 6 november bij strandlokaal IJburg	6-nov-21	15:00	16:00	6-nov-21	14:47			1087ec	1
Stadsdeel Oost	Zaterdag 6 november bij strandlokaal IJburg	6-nov-21	15:00	16:00	23-okt-21	18:14			1086VC	1
Stadsdeel Oost	Zaterdag 6 november bij strandlokaal IJburg	6-nov-21	15:00	16:00	23-okt-21	17:34			1087 HJ	1
Stadsdeel Oost	Zaterdag 6 november bij strandlokaal IJburg	6-nov-21	15:00	16:00	27-okt-21	12:20			1087 EC	1
Stadsdeel Oost	Zaterdag 6 november bij strandlokaal IJburg	6-nov-21	15:00	16:00	26-okt-21	16:24			1111KN	1
Stadsdeel Oost	Zaterdag 6 november bij strandlokaal IJburg	6-nov-21	15:00	16:00	29-okt-21	12:32			1086VD	1
Stadsdeel Oost	Zaterdag 6 november bij strandlokaal IJburg	6-nov-21	15:00	16:00	27-okt-21	12:33			1086XX	1
Stadsdeel Oost	Zaterdag 6 november bij strandlokaal IJburg	6-nov-21	16:15	17:15	4-nov-21	16:06			1087 GE	1
Stadsdeel Oost	Zaterdag 6 november bij strandlokaal IJburg	6-nov-21	16:15	17:15	24-okt-21	8:42			1087HJ	1
Stadsdeel Oost	Zaterdag 6 november bij strandlokaal IJburg	6-nov-21	16:15	17:15	23-okt-21	13:17			1086ve	1
Stadsdeel Oost	Zaterdag 6 november bij strandlokaal IJburg	6-nov-21	16:15	17:15	26-okt-21	17:24			1111XD	1
Stadsdeel Oost	Zaterdag 6 november bij strandlokaal IJburg	6-nov-21	16:15	17:15	5-nov-21	22:03			1087hj	1
Stadsdeel Oost	Zaterdag 6 november bij strandlokaal IJburg	6-nov-21	16:15	17:15	23-okt-21	16:56			1087EC	1
Stadsdeel Oost	Zaterdag 6 november bij strandlokaal IJburg	6-nov-21	16:15	17:15	27-okt-21	12:23			1087EC	1
Stadsdeel Oost	Zaterdag 6 november bij strandlokaal IJburg	6-nov-21	16:15	17:15	6-nov-21	8:09			1087EB	1
Stadsdeel Oost	Zaterdag 6 november bij strandlokaal IJburg	6-nov-21	16:15	17:15	23-okt-21	14:48			1087 JT	1
Stadsdeel Oost	Zaterdag 6 november bij strandlokaal IJburg	6-nov-21	16:15	17:15	23-okt-21	15:20			1087 HJ	1
Stadsdeel Oost	Zaterdag 13 november in cafÃ© restaurant de Polder	13-nov-21	14:00	15:00	7-nov-21	19:31			1098 VV	1
Stadsdeel Oost	Zaterdag 13 november in cafÃ© restaurant de Polder	13-nov-21	14:00	15:00	1-nov-21	16:54			1097WN	1
Stadsdeel Oost	Zaterdag 13 november in cafÃ© restaurant de Polder	13-nov-21	14:00	15:00	28-okt-21	21:00			1097BT	1
Stadsdeel Oost	Zaterdag 13 november in cafÃ© restaurant de Polder	13-nov-21	14:00	15:00	28-okt-21	17:27			1086zm	1
Stadsdeel Oost	Zaterdag 13 november in cafÃ© restaurant de Polder	13-nov-21	14:00	15:00	3-nov-21	17:36			1111ZB	1
Stadsdeel Oost	Zaterdag 13 november in cafÃ© restaurant de Polder	13-nov-21	14:00	15:00	29-okt-21	4:36			1098JZ	1
Stadsdeel Oost	Zaterdag 13 november in cafÃ© restaurant de Polder	13-nov-21	14:00	15:00	4-nov-21	20:14			1098 wg	1
Stadsdeel Oost	Zaterdag 13 november in cafÃ© restaurant de Polder	13-nov-21	14:00	15:00	29-okt-21	20:54			1098 KE	1
Stadsdeel Oost	Zaterdag 13 november in cafÃ© restaurant de Polder	13-nov-21	14:00	15:00	6-nov-21	10:07			1097 XG	1
Stadsdeel Oost	Zaterdag 13 november in cafÃ© restaurant de Polder	13-nov-21	14:00	15:00	8-nov-21	12:45			1095MA	1
Stadsdeel Oost	Zaterdag 13 november in cafÃ© restaurant de Polder	13-nov-21	14:00	15:00	27-okt-21	14:00			1087 SM	1
Stadsdeel Oost	Zaterdag 13 november in cafÃ© restaurant de Polder	13-nov-21	14:00	15:00	31-okt-21	18:58			1113ls	1
Stadsdeel Oost	Zaterdag 13 november in cafÃ© restaurant de Polder	13-nov-21	14:00	15:00	29-okt-21	12:08			1113LT	1
Stadsdeel Oost	Zaterdag 13 november in cafÃ© restaurant de Polder	13-nov-21	14:00	15:00	31-okt-21	19:37			1098XH	1
Stadsdeel Oost	Zaterdag 13 november in cafÃ© restaurant de Polder	13-nov-21	14:00	15:00	31-okt-21	18:56			1113LS	1
Stadsdeel Oost	Zaterdag 13 november in cafÃ© restaurant de Polder	13-nov-21	14:00	15:00	6-nov-21	7:22			1098 XA	1
Stadsdeel Oost	Zaterdag 13 november in cafÃ© restaurant de Polder	13-nov-21	14:00	15:00	31-okt-21	18:56			1113 LS	1
Stadsdeel Oost	Zaterdag 13 november in cafÃ© restaurant de Polder	13-nov-21	14:00	15:00	4-nov-21	6:48			1098 TD	1
Stadsdeel Oost	Zaterdag 13 november in cafÃ© restaurant de Polder	13-nov-21	14:00	15:00	4-nov-21	11:49			1098XA	1
Stadsdeel Oost	Zaterdag 13 november in cafÃ© restaurant de Polder	13-nov-21	15:15	16:15	27-okt-21	13:09			1087sm	1
Stadsdeel Oost	Zaterdag 13 november in cafÃ© restaurant de Polder	13-nov-21	15:15	16:15	26-okt-21	18:30			1111JX	1
Stadsdeel Oost	Zaterdag 13 november in cafÃ© restaurant de Polder	13-nov-21	15:15	16:15	28-okt-21	11:35			1098XL	1
Stadsdeel Oost	Zaterdag 13 november in cafÃ© restaurant de Polder	13-nov-21	15:15	16:15	23-okt-21	18:08			1087 HJ	1
Stadsdeel Oost	Zaterdag 13 november in cafÃ© restaurant de Polder	13-nov-21	15:15	16:15	28-okt-21	22:54			1098 CP	1
Stadsdeel Oost	Zaterdag 13 november in cafÃ© restaurant de Polder	13-nov-21	15:15	16:15	27-okt-21	8:33			1111MJ	1
Stadsdeel Oost	Zaterdag 13 november in cafÃ© restaurant de Polder	13-nov-21	15:15	16:15	3-nov-21	21:16			1086WE	1
Stadsdeel Oost	Zaterdag 13 november in cafÃ© restaurant de Polder	13-nov-21	15:15	16:15	4-nov-21	16:35			1098WB	1
Stadsdeel Oost	Zaterdag 13 november in cafÃ© restaurant de Polder	13-nov-21	15:15	16:15	5-nov-21	16:19			1019aa	1
Stadsdeel Oost	Zaterdag 13 november in cafÃ© restaurant de Polder	13-nov-21	15:15	16:15	31-okt-21	14:19			1098pg	1
Weesp	Maandag 15 november bij Sportcomplex Papelaan	15-nov-21	19:30	20:30	3-nov-21	23:02			1381GC	1
Weesp	Maandag 15 november bij Sportcomplex Papelaan	15-nov-21	19:30	20:30	29-okt-21	10:24			1384aw	1
Weesp	Maandag 15 november bij Sportcomplex Papelaan	15-nov-21	19:30	20:30	29-okt-21	11:35			1384am	1
Weesp	Maandag 15 november bij Sportcomplex Papelaan	15-nov-21	19:30	20:30	2-nov-21	11:42			1382VN	1
Weesp	Maandag 15 november bij Sportcomplex Papelaan	15-nov-21	20:45	21:45	8-nov-21	9:19			1384BK	1
Weesp	Maandag 15 november bij Sportcomplex Papelaan	15-nov-21	20:45	21:45	3-nov-21	21:41			1384ah	1
Weesp	Maandag 15 november bij Sportcomplex Papelaan	15-nov-21	20:45	21:45	29-okt-21	13:39			1384AH	1
					23-okt-21	19:[redacted]			1087JA	

Belanghebbenden	Vertegenwoordiger	Rol	Contactgegevens	sector	Windrichting	Zoekgebied	Lokaal
IVN Twiske	waarnemers	bestuur	bestuur@ 5.1,2,f	natuur	Nieuw West		NW (Landsmeer)
IVN Twiske	secretaris	Secretaris		natuur	Nieuw West		NW (Landsmeer)
?? (ontvangen via Marisa Buur) alleen mailadres	??	??	@mac.com	??	Nieuw West		SD NW
AEB Amsterdam			@aebamsterdam.nl	bedrijf	Nieuw West	Haven	
AEB Amsterdam			@aebamsterdam.nl	bedrijf	Nieuw West	Haven	
begeleid wonen in Sloterdijk 3.			info@boomerangzorg.nl	bewoners/leefomgeving	Nieuw West	Nieuw-West	
Bewoners Halfweg aan de Groote Braak	via	?	?geen mailadressen ontvangen		Nieuw West		SD NW
Bewoners Laatste Huis	?	?	@gmail.com	bewoners	Nieuw West	bretten	SD NW
Bewonersvereniging Zijkanaal F		Secretaris	secretaris@zijkanaalf.nl	Belangenvereniging	Nieuw West	Haven	SD NW
Bond van Volkstuinders		Secretaris	secretaris@bondvanvolkstuinders.nl	Natuur	Nieuw West	bretten	SD NW
de Amsterdamse Golfclub		1047 HK	secretariaat@amsterdamsegolfclub.nl	recreatie	Nieuw West	Haven	
Duurzaamheidsambassadeur Nieuw Sloten. Werkgroep energie WENS			@gmail.com	bedrijf	Nieuw West	Haven	
Energiecoöperatie Westerlicht, mede-oprichter en trekker Werkgroep Warmte uit Sloterplas			@gmail.com	Energiecoöperatie	Nieuw West	Haven	SD NW KBG?
Geen windmolens in Landsmeer		mailadres	info@geenwindmolensinlandsmeer.nl	Actiecomité	Nieuw West		NW (Landsmeer)
Gemeente Zaanstad		regio coordinator	@zaanstad.nl	overheid	Nieuw-West		
Gemeente Zaanstad		regio coordinator	@Zaanstad.nl	overheid	Nieuw-West		
Green Business Club Amsterdam Sloterdijken		Programmamanager	@greenbusinessclub.nl	bedrijven ?? Duurzaam	Nieuw West		SD NW
Halfweg, gemeente		5.1,2,f	@haarlemmermeer.nl	overheid	Nieuw-West		
Haven Amsterdam			@portofamsterdam.nl	overheid	Nieuw West	Haven	
Haven Amsterdam			@portofamsterdam.nl	overheid	Nieuw West		
Haven Amsterdam			@portofamsterdam.com	overheid	Nieuw West	Haven	
Haven Amsterdam			@portofamsterdam.nl	overheid	Nieuw West	Haven	
LaBGreen-achterban (? Marisa Buur zal nog checken)					Nieuw West		SD NW KBG?
Linette/Nanette Evenhuis	bewoner?	bewoner?	(geen mailgegevens ontvangen)		Nieuw West	??	SD NW
Molen 1200 Roe	Stadsherstel ?	Eigenaar	info@stadsherstel.nl		Nieuw West	Haven	SD NW
Nemoland Westerpark	?	Wandelvereniging	@gmail.com	Natuur, recreatie	West	bretten	SD NW
Ondernemersvereniging Westpoort			@westpoortondernemers.nl	Belangenvereniging	Nieuw West	Haven	JA SD NW - KBG
Pantar De Tuinderij	?	?	@pantar.nl	Sociale onderneming, agragrisch	Nieuw West	Haven	SD NW
Pantar De Tuinderij		?	@pantar.nl	Sociale onderneming, agragrisch	Nieuw West	Haven	SD NW
Pantar De Tuinderij		?	@pantar.nl	Sociale onderneming, agragrisch	Nieuw West	Haven	SD NW
parkmanager voor de Heining			@parkmanagement.nl		Nieuw West		JA SD NW - KBG
parkmanager voor Sloterdijk III			@parkmanagement.nl		Nieuw West		JA SD NW - KBG
Recreatieschap Spaarnwoude		?	@recreatienoordholland.nl	Natuur	Nieuw West	bretten	SD NW
SD Nieuw West		Projectsecretaris de Bretten	@amsterdam.nl		Nieuw-West		JA SD NW
SD Nieuw West		Communicatie adviseur + aanspreekbaar als gebiedsmanager zoekgebied wind	@amsterdam.nl		Nieuw-West		JA SD NW
SD Nieuw West		5.1,2,f	@amsterdam.nl		Nieuw-West		JA SD NW
SD Nieuw West	Omgevingsmanager Sloerdijk Centrum + Sloterpark		@amsterdam.nl		Nieuw-West	Haven/Sloterdijken	
SD Nieuw West		Projectsecretaris de Bretten	@amsterdam.nl		Nieuw-West		JA SD NW
SD Nieuw West		gebiedsmakelaar Sloterdijk III	@amsterdam.nl		Nieuw-West		JA SD NW
SD Nieuw West		Programma manager fysiek	@amsterdam.nl	SD West	Nieuw-West		JA SD NW
SD Nieuw West		Gebiedsmakelaar Geuzenveld	@amsterdam.nl	SD Nieuw West	Nieuw-West		JA SD NW
SD Nieuw West		Portefeuillehouder	@amsterdam.nl		Nieuw-West		
SD Nieuw West	Gebiedsmakelaar Slotermeer	5.1,2,f	@amsterdam.nl	Nieuw West	SD NW		
SDC Nieuw-West		1062 JB	@gmail.com	politiek	Nieuw West		
Sportpark Spieringhorn	?	?	sport@amsterdam.nl		Nieuw West	Haven/Sloterdijken	SD NW
Stadsdeel Nieuw West		Duurzaamheidscoordinator	@amsterdam.nl	overheid	Nieuw West		JA SD NW - WG
Stadsdeel Nieuw West	Bestuursadviseur PH	5.1,2,f	@amsterdam.nl	overheid	Nieuw West		
Stadsdeel Nieuw-West		jr. communicatie adv. windmolens Nieuw-West	@amsterdam.nl	SD Nieuw West	Nieuw West		JA SD NW - WG
Stadsdeel Nieuw-West		Gebiedscoördinator Geuzenveld Slotermeer en Sloterdijken	@amsterdam.nl	SD Nieuw West	Nieuw West		JA SD NW - WG
Stadsdeel Nieuw-West		Gebiedsmakelaar Geuzenveld/Slotermeer	@amsterdam.nl	SD Nieuw West	Nieuw West		JA SD NW - WG
Stadsdeel Nieuw-West		Assistent-kwartiermaker De Bretten	@amsterdam.nl	SD Nieuw West	Nieuw West		JA SD NW - WG
Stadsdeel Nieuw-West		Medewerker communicatie thema Wind	@amsterdam.nl	SD Nieuw West	Nieuw West		JA SD NW - WG
Stadsdeel Nieuw-West		**Projectsecretaris de Bretten**	@amsterdam.nl	SD Nieuw West	Nieuw West		JA SD NW - WG
Stadsecoloog		Beleidsadviseur	@amsterdam.nl	Natuur	stad/Nieuw West		SD NW
Stichting Parkmanagment Amsterdam Teleport		Parkmanager	5.1,2,f @teleport.nl	Belangenvereniging	Nieuw West	Haven/Sloterdijken	SD NW
Tuinen van West		Voorzitter	tuinenvanwest@outlook.com	Natuur/agrarisch	Nieuw West	Geuzenveld/Slotermeer	SD NW
Tuinpark De Bretten		Voorzitter	voorzitter@tuinparkdebretten.nl	recreatie	Nieuw West		SD NW
Tuinpark de Groote Braak		voorzitter	5.1,2,f @gmail.com 5.1,2,f gmail.com	recreatie	Nieuw West	bretten	JA SD NW - KBG
Tuinpark T.I.G.E.N.O.		Voorzitter	bestuur@tuinparktigeno.nl	Natuur, recreatie	Nieuw West	Geuzenveld/Slotermeer	SD NW
Vogelwerkclub Amsterdam		Omgevingsmanager	5.1,2,f	Natuur, leefomgeving	Nieuw West	bretten	SD NW
Vogelwerkgroep Amsterdam		bestuurslid	@planet.nl	natuur	stad/Nieuw West	bretten	
Vogelwerkgroep Westerpark		?	info@blijevogelswesterpark.nl	Natuur	Nieuw West	bretten	SD NW
Volkstuinpark de Bretten		1051RE	@xs4all.nl	recreatie	Nieuw West	Haven	Nieuw West
Volkstuinpark de Bretten	secretaris		secretaris@tuinparkdebretten.nl	recreatie	Nieuw West	Haven	JA SD NW - KBG
Volkstuinpark De Eendracht		Voorzitter	bestuur@volkstuinpark-de-eendracht.nl	Natuur, recreatie	Nieuw West	?	SD NW
Voorheen RELX/Elsevier (Radarweg bij Havengebied); boventallig		1051pe	@chello.nl	bedrijf	Nieuw West	Haven	SD NW KBG?
VvE Blauwvoetstraat, Bestuur van de VvE			@hotmail.com	bewoner(sgroep)	Nieuw West	Haven	SD NW KBG?
Bewonersgroep Nauerna			@mcanton.nl				
Hoogtijd Leefbaar			@planet.nl				
ondernemersverenigingen OVZZ			info@ovzz.nl				
bedrijvenvereniging HoogTij	(KG Parkmanagement)		@parkmanagement.nl				

datum	woensdag 10 november 2021
omschrijving	NOORD LOCATION 4
locatie	NL Training Boven 't IJ
adres	Buiksloterméerplein 161, 1025 ET Amsterdam
sessie + tijdstip	Sessie 1: 19:30-20:30, Sessie 2: 20:45-21:45
[redacted] + team	
[redacted]	GEEN PM
[redacted]	GEEN PM
[redacted]	GEEN PM
[redacted]	GEEN PM
[redacted]	
[redacted]	
[redacted]	x
[redacted]	
Stadsdeel	[redacted]
Buurgem.	
PH/WH	
[redacted]	
[redacted]	

Cluster	Workshop	Datum	Begintijd	Eindtijd	Inschrijfdatum	Inschrijftijd	Naam	E-mail	Postcode	Aantal Inschrijvingen
Stadsdeel Noord	Woensdag 10 november bij NL training Boven t IJ	10-nov-21	19:30	20:30	4-nov-21	17:39	[redacted]	[redacted]@live.nl	1025MC	1
Stadsdeel Noord	Woensdag 10 november bij NL training Boven t IJ	10-nov-21	19:30	20:30	4-nov-21	18:15	[redacted]	[redacted]@kpnmail.nl	1025mc	1
Stadsdeel Noord	Woensdag 10 november bij NL training Boven t IJ	10-nov-21	19:30	20:30	2-nov-21	20:11	[redacted]	[redacted]@hotmail.com	1022KL	1
Stadsdeel Noord	Woensdag 10 november bij NL training Boven t IJ	10-nov-21	19:30	20:30	29-okt-21	20:41	[redacted]	[redacted]@gmail.com	1023AR	1
Stadsdeel Noord	Woensdag 10 november bij NL training Boven t IJ	10-nov-21	19:30	20:30	31-okt-21	10:33	[redacted]	[redacted]@xs4all.nl	1022LN	1
Stadsdeel Noord	Woensdag 10 november bij NL training Boven t IJ	10-nov-21	19:30	20:30	27-okt-21	13:31	[redacted]	[redacted]@hotmail.com	1037rp	1
Stadsdeel Noord	Woensdag 10 november bij NL training Boven t IJ	10-nov-21	19:30	20:30	5-nov-21	19:23	[redacted]	[redacted]@hotmail.com	1022 kk	1
Stadsdeel Noord	Woensdag 10 november bij NL training Boven t IJ	10-nov-21	19:30	20:30	23-okt-21	15:47	[redacted]	[redacted]@gmail.com	1024LL	1
Stadsdeel Noord	Woensdag 10 november bij NL training Boven t IJ	10-nov-21	19:30	20:30	28-okt-21	8:22	[redacted]	[redacted]@[redacted].net	1027GE	1
Stadsdeel Noord	Woensdag 10 november bij NL training Boven t IJ	10-nov-21	19:30	20:30	2-nov-21	21:31	[redacted]	[redacted]@gmail.com	1027 BA	1
Stadsdeel Noord	Woensdag 10 november bij NL training Boven t IJ	10-nov-21	19:30	20:30	26-okt-21	17:24	[redacted]	[redacted]@hotmail.com	1111XD	1
Stadsdeel Noord	Woensdag 10 november bij NL training Boven t IJ	10-nov-21	19:30	20:30	10-nov-21	17:27	[redacted]s	[redacted]@live.nl	1079WR	1
Stadsdeel Noord	Woensdag 10 november bij NL training Boven t IJ	10-nov-21	19:30	20:30	5-nov-21	16:50	[redacted]	[redacted]@gmail.com	1511GA	1
Stadsdeel Noord	Woensdag 10 november bij NL training Boven t IJ	10-nov-21	19:30	20:30	28-okt-21	10:36	[redacted]	[redacted]@gmail.com	1035TE	1
Stadsdeel Noord	Woensdag 10 november bij NL training Boven t IJ	10-nov-21	19:30	20:30	3-nov-21	22:56	[redacted]	[redacted]6@gmail.com	1022 LA	1
Stadsdeel Noord	Woensdag 10 november bij NL training Boven t IJ	10-nov-21	19:30	20:30	29-okt-21	8:39	[redacted]	familie@[redacted].nl	1034jm	1
Stadsdeel Noord	Woensdag 10 november bij NL training Boven t IJ	10-nov-21	19:30	20:30	31-okt-21	21:24	[redacted]	[redacted]@gmail.com	1022 LA	1
Stadsdeel Noord	Woensdag 10 november bij NL training Boven t IJ	10-nov-21	19:30	20:30	27-okt-21	15:00	[redacted]	[redacted]@xs4all.nl	1037rs	1
Stadsdeel Noord	Woensdag 10 november bij NL training Boven t IJ	10-nov-21	19:30	20:30	31-okt-21	21:30	[redacted]	[redacted]@gmail.com	1022KK	1
Stadsdeel Noord	Woensdag 10 november bij NL training Boven t IJ	10-nov-21	19:30	20:30	3-nov-21	22:55	[redacted]	[redacted]@gmail.com	1022 LA	1
Stadsdeel Noord	Woensdag 10 november bij NL training Boven t IJ	10-nov-21	20:45	21:45	28-okt-21	14:21	[redacted]	[redacted]@casema.nl	1025DE	1
Stadsdeel Noord	Woensdag 10 november bij NL training Boven t IJ	10-nov-21	20:45	21:45	4-nov-21	14:54	[redacted]	[redacted]@gmail.com	1022KL	1
Stadsdeel Noord	Woensdag 10 november bij NL training Boven t IJ	10-nov-21	20:45	21:45	4-nov-21	0:14	[redacted]	[redacted]@gmail.com	1036km	1
Stadsdeel Noord	Woensdag 10 november bij NL training Boven t IJ	10-nov-21	20:45	21:45	28-okt-21	10:42	[redacted]	[redacted]@gmail.com	1034KL	1
Stadsdeel Noord	Woensdag 10 november bij NL training Boven t IJ	10-nov-21	20:45	21:45	28-okt-21	19:19	[redacted]	[redacted]@gmail.com	1022KJ	1
Stadsdeel Noord	Woensdag 10 november bij NL training Boven t IJ	10-nov-21	20:45	21:45	1-nov-21	7:02	[redacted]	[redacted]@[redacted].nl	1022 KH	1
Stadsdeel Noord	Woensdag 10 november bij NL training Boven t IJ	10-nov-21	20:45	21:45	7-nov-21	9:29	[redacted]	[redacted]@habitus.nu	1022kc	1
Stadsdeel Noord	Woensdag 10 november bij NL training Boven t IJ	10-nov-21	20:45	21:45	3-nov-21	12:51	[redacted]	[redacted]@gmail.com	1033XV	1
Stadsdeel Noord	Woensdag 10 november bij NL training Boven t IJ	10-nov-21	20:45	21:45	2-nov-21	15:39	[redacted]	[redacted]@[redacted].net	1121HJ	1

Cluster	Workshop	Datum	Naam
Stadsdeel Noord	Woensdag 10 november bij NL training Boven t IJ	10-nov-21	[redacted]
Stadsdeel Noord	Woensdag 10 november bij NL training Boven t IJ	10-nov-21	[redacted]
Stadsdeel Noord	Woensdag 10 november bij NL training Boven t IJ	10-nov-21	[redacted]
Stadsdeel Noord	Woensdag 10 november bij NL training Boven t IJ	10-nov-21	[redacted]
Stadsdeel Noord	Woensdag 10 november bij NL training Boven t IJ	10-nov-21	[redacted]
Stadsdeel Noord	Woensdag 10 november bij NL training Boven t IJ	10-nov-21	[redacted]
Stadsdeel Noord	Woensdag 10 november bij NL training Boven t IJ	10-nov-21	[redacted]
Stadsdeel Noord	Woensdag 10 november bij NL training Boven t IJ	10-nov-21	[redacted]
Stadsdeel Noord	Woensdag 10 november bij NL training Boven t IJ	10-nov-21	[redacted]
Stadsdeel Noord	Woensdag 10 november bij NL training Boven t IJ	10-nov-21	[redacted]
Stadsdeel Noord	Woensdag 10 november bij NL training Boven t IJ	10-nov-21	[redacted]
Stadsdeel Noord	Woensdag 10 november bij NL training Boven t IJ	10-nov-21	[redacted]
Stadsdeel Noord	Woensdag 10 november bij NL training Boven t IJ	10-nov-21	[redacted]
Stadsdeel Noord	Woensdag 10 november bij NL training Boven t IJ	10-nov-21	[redacted]
Stadsdeel Noord	Woensdag 10 november bij NL training Boven t IJ	10-nov-21	[redacted]
Stadsdeel Noord	Woensdag 10 november bij NL training Boven t IJ	10-nov-21	[redacted]
Stadsdeel Noord	Woensdag 10 november bij NL training Boven t IJ	10-nov-21	[redacted]
Stadsdeel Noord	Woensdag 10 november bij NL training Boven t IJ	10-nov-21	[redacted]
Stadsdeel Noord	Woensdag 10 november bij NL training Boven t IJ	10-nov-21	[redacted]
Stadsdeel Noord	Woensdag 10 november bij NL training Boven t IJ	10-nov-21	[redacted]
Stadsdeel Noord	Woensdag 10 november bij NL training Boven t IJ	10-nov-21	[redacted]
Stadsdeel Noord	Woensdag 10 november bij NL training Boven t IJ	10-nov-21	[redacted]
Stadsdeel Noord	Woensdag 10 november bij NL training Boven t IJ	10-nov-21	[redacted]
Stadsdeel Noord	Woensdag 10 november bij NL training Boven t IJ	10-nov-21	[redacted]
Stadsdeel Noord	Woensdag 10 november bij NL training Boven t IJ	10-nov-21	[redacted]
Stadsdeel Noord	Woensdag 10 november bij NL training Boven t IJ	10-nov-21	[redacted]
Stadsdeel Noord	Woensdag 10 november bij NL training Boven t IJ	10-nov-21	[redacted]
Stadsdeel Noord	Woensdag 10 november bij NL training Boven t IJ	10-nov-21	[redacted]
Stadsdeel Noord	Woensdag 10 november bij NL training Boven t IJ	10-nov-21	[redacted]
Stadsdeel Noord	Woensdag 10 november bij NL training Boven t IJ	10-nov-21	[redacted]

Gemeente Amsterdam

Activiteiten Reflectiefase

Expertgroep gezondheid

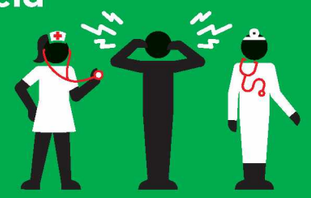

Expertgroep natuur en milieu



Context mapping Workshops Leefomgeving zoekgebieden



Afwegings-kader



Expertgroep ruimtelijke kwaliteit



Participatieve Waarden Evaluatie (PWE)



Evaluatie

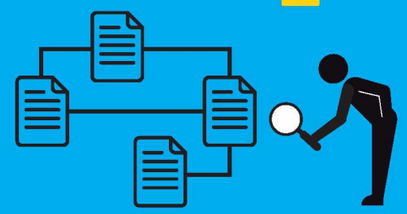

Gemeente Amsterdam

Deelname van Amsterdammers

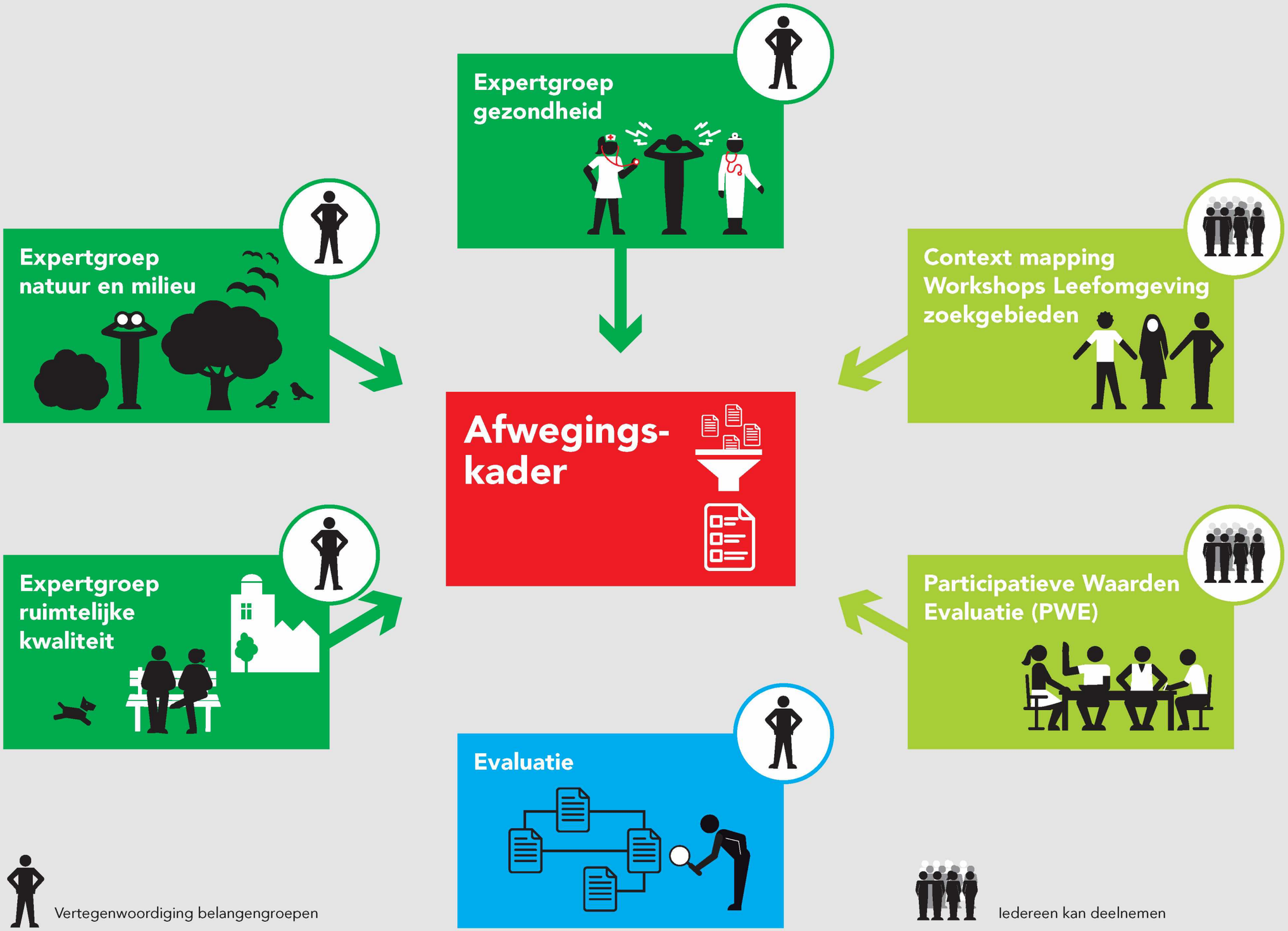

Gemeente Amsterdam

Input voor afwegingskader



Gemeente Amsterdam

Input voor afwegingskader

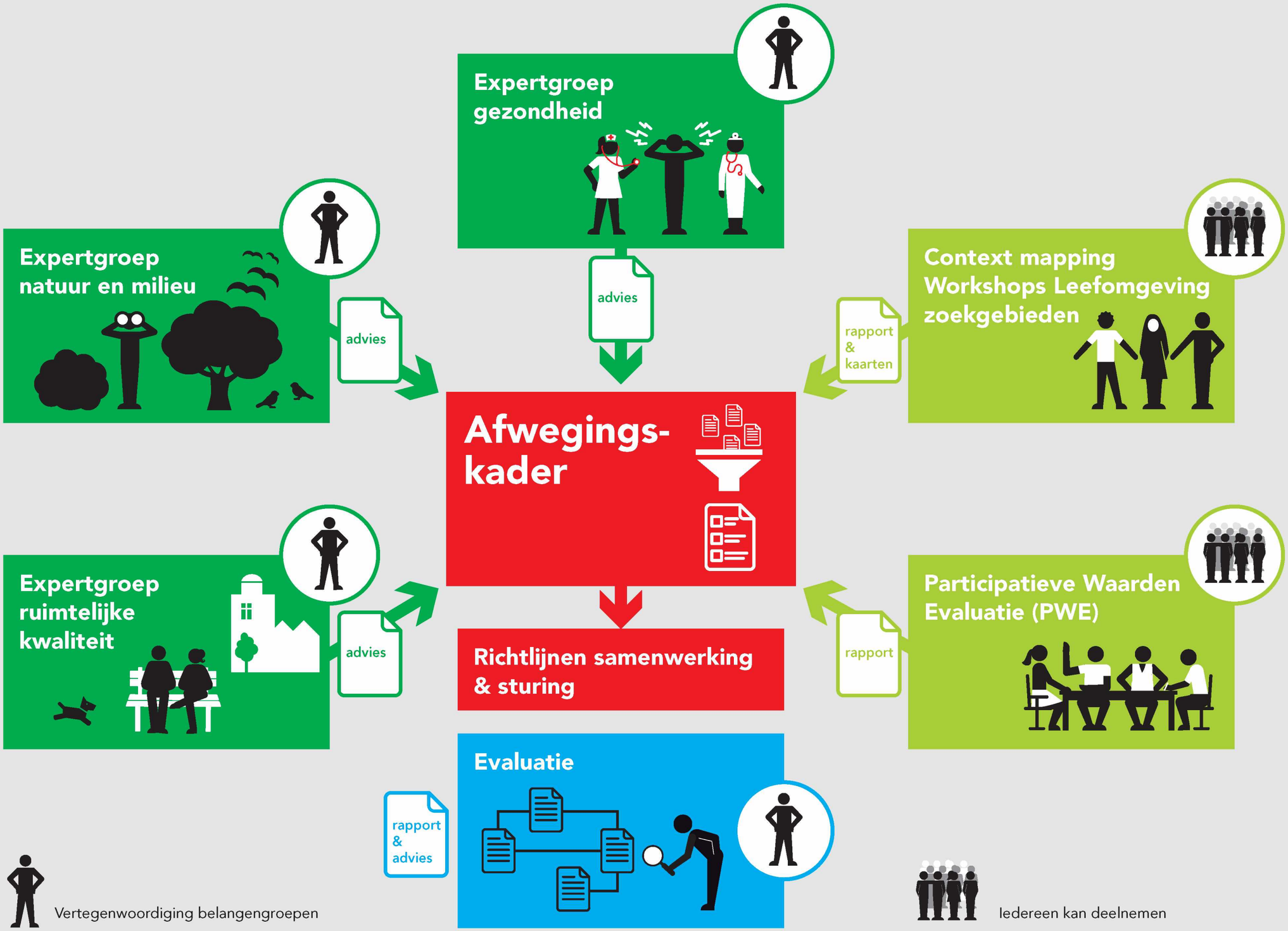

Verslag Lokale Procesgroep Noord
Datum: 10 november 2021
Voorzitter: [redacted]
Aanwezig: [redacted]

Terugkoppeling Context Mapping
- Hogelaent School goed verlopen, kleine groep aanwezigen, individueel begeleid
- Ransdorp verliep begin wat rommelig, grotere groep, plenaire gesprek en daarna toch beweging en werd werkboek ingevuld, lessen uitgetrokken en meteen meegenomen in nieuwe sessies
- Per sessie is het inspelen op de situatie
- Deelname nu vooral door 50+ wit, hoogopgeleid
- Deze week Boven 't IJ en ASV de Dijk
- Deelnemers ontvangen op de dag een reminder en een bedank mail
- komt nog een inloopsessie in OBA
- mogelijk nog meer communicatie actie op nodig over deze inloopsessie in OBA
- Ingrid geeft aan dat burgerberaad 50/50 is in verdeling 30 min en 30 plus oud; en dat jongeren toch anders participeren.

PWE staat online
- 800x ingevuld
- brief ontvangen, eerste reactie ontvangen door persoon die brief heeft ontvangen maar wantrouwig. [redacted] geeft aan dat wij merken dat er meerdere mensen aangegeven dat ze wantrouwig zijn over overheid. We lichten toe wat het doel/nut van vragenlijst is.
- Populytics heeft telefoonnr voor vragen, maar nog weinig belletjes. De uitnodigingen lijken vooralsnog duidelijk.

Communicatie
- Gemeente Waterland heeft nog onvoldoende teksten ontvangen om te verspreiden via hun kanalen. ACTIE[redacted] en [redacted]
- dank voor de betrokkenheid vanuit stadsdeel Noord voor alle communicatie acties
- bestuurlijk is er veel contact over dit dossier - snel schakelen is mogelijk. Dat is fijn. Vanavond een inspreker Windalarm bij stadsdeelcommissie. [redacted] heeft annotatie aangeleverd.

Raadsinformatiebrief Klankbordgroepen
- raadsbrief vrstuurd op 9 november, met daar indeling klankborgroepen, rapport selectie klankbordgroepen staat online. Zie links hieronder.
- klankbordgroepen wordt voorgezeten door Public Mediation - gaat over voortgang en resultaten delen, reflecteren op de resultaten.
- Toelichting op Waterland hoe de belangengroepen zijn benaderd en geselecteerd. [redacted] heeft toegelicht en zie links.

Raadsinformatiebrief 9 november:
https://amsterdam.raadsinformatie.nl/document/10762070/1#search=%22klankbordgroepen%22

Lijst met deelnemers:
https://assets.amsterdam.nl/publish/pages/983808/klankbordgroepen_overzicht_windmolens_in_amsterdam_9_november_2021.pdf

Rapport over hoe selectie tot stand is gekomen:
https://assets.amsterdam.nl/publish/pages/983808/notitie_selectie_kbg_deelnemers_v4_1.pdf

Gemeente Amsterdam

Aanvraagformulier (vergader)ruimte

Mail aan: boekingen.AMS1@amsterdam.nl

Procedure
De aanvraag wordt in behandeling genomen door Boekingen & Evenementen (boekingen.AMS1@amsterdam.nl).
De collega's van Boekingen indien nodig contact met je opnemen, om extra informatie te vragen of als dit mogelijk is, met een alternatief voorstel te komen.

Belangrijk om te vermelden dat:
- I.v.m. ventilatie de capaciteit in de vergaderruimten nog beperkt is
- Bijeenkomsten en reeksen zijn te plannen tot 3 maanden vooruit
- Jubilea, (afscheids)borrels voor meer dan 30 personen mogelijk zijn in overleg
- In geval van Hybride vergaderen/ presentaties graag een eigen laptop meenemen
- Externen door u zelf aangemeld moeten worden via https://amsterdam.topdesk.net/tas/public/login/saml

Om vertraging te voorkomen verzoeken we je het formulier volledig in te vullen.

	Gegevens
Directie	Ruimte en Duurzaamheid
Afdeling	Duurzaamheid / team BEI – tbv project RES/Wind
Aanvraag datum	10 november 2021
Budgethouder	Projectnaam: AKN RES
Routecode (verplicht)	Routecode: 76780030
Contactpersoon	Projectnummer: 03989
Telefoon contact	[redacted] M +31 06 [redacted] E-mail: [redacted]@amsterdam.nl Contactpersoon op de dag van de bijeenkomst: [redacted] (+31 [redacted])
Beschrijving van de aanvraag:	**17/11 Bijeenkomst: Klankbordgroep Nieuw-West – RF Windmolens** Externen 16-17 personen Starttijd 17:00-19:00 uur. (met mogelijk uitloop 15 min.) **Graag ook mogelijk met CATERING (dranken, soep + broodje)**
Datum bijeenkomst	Woensdag 17 november
Tijdstip	Van 17:00 tot 19:00 uur
Aantal deelnemers (fysiek)	16-17 pers. (vergadering met externen (bewoners/organisaties)
Aantal deelnemers (hybride)	2-4
Soort bijeenkomst (fysiek/hybride)	Fysiek (maar liefst met hybride mogelijkheid)
Voorkeur locatie	**Plein 4045 (I) (Tuinstadplaza vergadercentrum, grote zaal)**
Audio Visuele middelen	Tbv hybride vergaderen

Afmelden: mocht je bijeenkomst niet doorgaan, graag afmelden zodat de ruimte opnieuw ingezet kan worden.

Gemeente Amsterdam

Aanvraagformulier (vergader)ruimte

Mail aan: boekingen.AMS1@amsterdam.nl

Procedure
De aanvraag wordt in behandeling genomen door Boekingen & Evenementen (boekingen.AMS1@amsterdam.nl).
De collega's van Boekingen indien nodig contact met je opnemen, om extra informatie te vragen of als dit mogelijk is, met een alternatief voorstel te komen.

Belangrijk om te vermelden dat:
- I.v.m. ventilatie de capaciteit in de vergaderruimten nog beperkt is
- Bijeenkomsten en reeksen zijn te plannen tot 3 maanden vooruit
- Jubilea, (afscheids)borrels voor meer dan 30 personen mogelijk zijn in overleg
- In geval van Hybride vergaderen/ presentaties graag een eigen laptop meenemen
- Externen door u zelf aangemeld moeten worden via https://amsterdam.topdesk.net/tas/public/login/saml

Om vertraging te voorkomen verzoeken we je het formulier volledig in te vullen.

	Gegevens
Directie	Ruimte en Duurzaamheid
Afdeling	Duurzaamheid / team BEI – tbv project RES/Wind
Aanvraag datum	10 november 2021
Budgethouder	Projectnaam: AKN RES
Routecode (verplicht)	Routecode: 76780030
Contactpersoon	Projectnummer: 03989
Telefoon contact	[redacted] M +31 06 [redacted] E-mail: [redacted]@amsterdam.nl Contactpersoon op de dag van de bijeenkomst: [redacted] (+31 6 [redacted])
Beschrijving van de aanvraag:	**16/11 Bijeenkomst inclusief Klankbordgroep Noord – RF Windmolens** Externen 20 personen Starttijd 17:00-19:00 uur. (met mogelijk uitloop 15 min.) **Graag ook mogelijk met CATERING (dranken, soep + broodje)**

Datum bijeenkomst	Dinsdag 16 november
Tijdstip	Van 17:00 tot 19:00 uur
Aantal deelnemers (fysiek)	20 pers. (vergadering met externen (bewoners/organisaties)
Aantal deelnemers (hybride)	2-4
Soort bijeenkomst (fysiek/hybride)	Fysiek (maar liefst met hybride mogelijkheid)
Voorkeur locatie	**Buikslotermeerplein 2000 (vergadercentrum, grote zaal)**
Audio Visuele middelen	Tbv hybride vergaderen

Afmelden: mocht je bijeenkomst niet doorgaan, graag afmelden zodat de ruimte opnieuw ingezet kan worden.

Gemeente Amsterdam

Aanvraagformulier (vergader)ruimte

Mail aan: boekingen.AMS1@amsterdam.nl

Procedure
De aanvraag wordt in behandeling genomen door Boekingen & Evenementen (boekingen.AMS1@amsterdam.nl).
De collega's van Boekingen indien nodig contact met je opnemen, om extra informatie te vragen of als dit mogelijk is, met een alternatief voorstel te komen.

Belangrijk om te vermelden dat:
- I.v.m. ventilatie de capaciteit in de vergaderruimten nog beperkt is
- Bijeenkomsten en reeksen zijn te plannen tot 3 maanden vooruit
- Jubilea, (afscheids)borrels voor meer dan 30 personen mogelijk zijn in overleg
- In geval van Hybride vergaderen/ presentaties graag een eigen laptop meenemen
- Externen door u zelf aangemeld moeten worden via https://amsterdam.topdesk.net/tas/public/login/saml

Om vertraging te voorkomen verzoeken we je het formulier volledig in te vullen.

	Gegevens
Directie	Ruimte en Duurzaamheid
Afdeling	Duurzaamheid / team BEI – tbv project RES/Wind
Aanvraag datum	10 november 2021
Budgethouder	Projectnaam: AKN RES
Routecode (verplicht)	Routecode: 76780030
Contactpersoon	Projectnummer: 03989
Telefoon contact	[redacted] M +31 06 [redacted] E-mail: [redacted]@amsterdam.nl Contactpersoon op de dag van de bijeenkomst: Juliane Kürschner (+31 6 [redacted])
Beschrijving van de aanvraag:	**18/11 Bijeenkomst: Klankbordgroep Stedelijk– RF Windmolens** Externen 19-20 personen Starttijd 17:00-19:00 uur. (met mogelijk uitloop 15 min.) **Graag ook mogelijk met CATERING (dranken, soep + broodje)**

Datum bijeenkomst	Donderdag 18 november
Tijdstip	Van 17:00 tot 19:00 uur
Aantal deelnemers (fysiek)	19-20 pers. (vergadering met externen (bewoners/organisaties)
Aantal deelnemers (hybride)	2-4
Soort bijeenkomst (fysiek/hybride)	Fysiek (maar liefst met hybride mogelijkheid)
Voorkeur locatie	**Amstel 1 - Stadhuis (Vergadercentrum, grote zaal)**
Audio Visuele middelen	Tbv hybride vergaderen

Afmelden: mocht je bijeenkomst niet doorgaan, graag afmelden zodat de ruimte opnieuw ingezet kan worden.

Gemeente Amsterdam

Aanvraagformulier (vergader)ruimte

Mail aan: boekingen.AMS1@amsterdam.nl

Procedure
De aanvraag wordt in behandeling genomen door Boekingen & Evenementen (boekingen.AMS1@amsterdam.nl).
De collega's van Boekingen indien nodig contact met je opnemen, om extra informatie te vragen of als dit mogelijk is, met een alternatief voorstel te komen.

Belangrijk om te vermelden dat:
- I.v.m. ventilatie de capaciteit in de vergaderruimten nog beperkt is
- Bijeenkomsten en reeksen zijn te plannen tot 3 maanden vooruit
- Jubilea, (afscheids)borrels voor meer dan 30 personen mogelijk zijn in overleg
- In geval van Hybride vergaderen/ presentaties graag een eigen laptop meenemen
- Externen door u zelf aangemeld moeten worden via https://amsterdam.topdesk.net/tas/public/login/saml

Om vertraging te voorkomen verzoeken we je het formulier volledig in te vullen.

	Gegevens
Directie	Ruimte en Duurzaamheid
Afdeling	Duurzaamheid / team BEI – tbv project RES/Wind
Aanvraag datum	10 november 2021
Budgethouder	Projectnaam: AKN RES
Routecode (verplicht)	Routecode: 76780030
Contactpersoon	Projectnummer: 03989
Telefoon contact	[redacted] M +31 06 [redacted] E-mail: [redacted]@amsterdam.nl Contactpersoon op de dag van de bijeenkomst: [redacted] (+31 6 [redacted])
Beschrijving van de aanvraag:	**22/11 Bijeenkomst: Klankbordgroep Zuidoost – RF Windmolens** Externen 18-19 personen Starttijd 17:00-19:00 uur. (met mogelijk uitloop 15 min.) **Graag ook mogelijk met CATERING (dranken, soep + broodje)**

Datum bijeenkomst	maandag 22 november
Tijdstip	Van 17:00 tot 19:00 uur
Aantal deelnemers (fysiek)	18-19 pers. (vergadering met externen (bewoners/organisaties)
Aantal deelnemers (hybride)	2-4
Soort bijeenkomst (fysiek/hybride)	Fysiek (maar liefst met hybride mogelijkheid)
Voorkeur locatie	**Anton de Komplein 150 (Raadszaal, grote zaal)**
Audio Visuele middelen	Tbv hybride vergaderen

Afmelden: mocht je bijeenkomst niet doorgaan, graag afmelden zodat de ruimte opnieuw ingezet kan worden.

Gemeente Amsterdam

Aanvraagformulier (vergader)ruimte

Mail aan: boekingen.AMS1@amsterdam.nl

Procedure
De aanvraag wordt in behandeling genomen door Boekingen & Evenementen (boekingen.AMS1@amsterdam.nl).
De collega's van Boekingen indien nodig contact met je opnemen, om extra informatie te vragen of als dit mogelijk is, met een alternatief voorstel te komen.

Belangrijk om te vermelden dat:
- I.v.m. ventilatie de capaciteit in de vergaderruimten nog beperkt is
- Bijeenkomsten en reeksen zijn te plannen tot 3 maanden vooruit
- Jubilea, (afscheids)borrels voor meer dan 30 personen mogelijk zijn in overleg
- In geval van Hybride vergaderen/ presentaties graag een eigen laptop meenemen
- Externen door u zelf aangemeld moeten worden via https://amsterdam.topdesk.net/tas/public/login/saml

Om vertraging te voorkomen verzoeken we je het formulier volledig in te vullen.

	Gegevens
Directie	Ruimte en Duurzaamheid
Afdeling	Duurzaamheid / team BEI – tbv project RES/Wind
Aanvraag datum	10 november 2021
Budgethouder	Projectnaam: AKN RES
Routecode (verplicht)	Routecode: 76780030
Contactpersoon	Projectnummer: 03989
Telefoon contact	[redacted] M +31 06 [redacted] E-mail: [redacted]@amsterdam.nl Contactpersoon op de dag van de bijeenkomst: [redacted] (+31 6 [redacted])
Beschrijving van de aanvraag:	**30/11 Bijeenkomst: 2e Klankbordgroep Stedelijk– RF Windmolens** Externen 19-20 personen Starttijd 17:00-19:00 uur. (met mogelijk uitloop 15 min.) **Graag ook mogelijk met CATERING (dranken, soep + broodje)**

Datum bijeenkomst	Dinsdag 30 november 2021
Tijdstip	Van 17:00 tot 19:00 uur
Aantal deelnemers (fysiek)	19-20 pers. (vergadering met externen (bewoners/organisaties)
Aantal deelnemers (hybride)	2-4
Soort bijeenkomst (fysiek/hybride)	Fysiek (maar liefst met hybride mogelijkheid)
Voorkeur locatie	**Amstel 1 - Stadhuis (Vergadercentrum, grote zaal)**
Audio Visuele middelen	Tbv hybride vergaderen

Afmelden: mocht je bijeenkomst niet doorgaan, graag afmelden zodat de ruimte opnieuw ingezet kan worden.

Gemeente Amsterdam

Aanvraagformulier (vergader)ruimte

Mail aan: boekingen.AMS1@amsterdam.nl

Procedure
De aanvraag wordt in behandeling genomen door Boekingen & Evenementen (boekingen.AMS1@amsterdam.nl).
De collega's van Boekingen indien nodig contact met je opnemen, om extra informatie te vragen of als dit mogelijk is, met een alternatief voorstel te komen.

Belangrijk om te vermelden dat:
- I.v.m. ventilatie de capaciteit in de vergaderruimten nog beperkt is
- Bijeenkomsten en reeksen zijn te plannen tot 3 maanden vooruit
- Jubilea, (afscheids)borrels voor meer dan 30 personen mogelijk zijn in overleg
- In geval van Hybride vergaderen/ presentaties graag een eigen laptop meenemen
- Externen door u zelf aangemeld moeten worden via https://amsterdam.topdesk.net/tas/public/login/saml

Om vertraging te voorkomen verzoeken we je het formulier volledig in te vullen.

	Gegevens
Directie	Ruimte en Duurzaamheid
Afdeling	Duurzaamheid / team BEI – tbv project RES/Wind
Aanvraag datum	10 november 2021
Budgethouder	Projectnaam: AKN RES
Routecode (verplicht)	Routecode: 76780030
Contactpersoon	Projectnummer: 03989
Telefoon contact	[redacted] M +31 06 [redacted] E-mail: [redacted]@amsterdam.nl Contactpersoon op de dag van de bijeenkomst: [redacted] (+31 6 [redacted])
Beschrijving van de aanvraag:	**01/12 Bijeenkomst:2e Klankbordgroep Zuidoost – RF Windmolens** Externen 18-19 personen Starttijd 17:00-19:00 uur. (met mogelijk uitloop 15 min.) **Graag ook mogelijk met CATERING (dranken, soep + broodje)**

Datum bijeenkomst	Woensdag 1 december
Tijdstip	Van 17:00 tot 19:00 uur
Aantal deelnemers (fysiek)	18-19 pers. (vergadering met externen (bewoners/organisaties)
Aantal deelnemers (hybride)	2-4
Soort bijeenkomst (fysiek/hybride)	Fysiek (maar liefst met hybride mogelijkheid)
Voorkeur locatie	**Anton de Komplein 150 (Raadszaal, grote zaal)**
Audio Visuele middelen	Tbv hybride vergaderen

Afmelden: mocht je bijeenkomst niet doorgaan, graag afmelden zodat de ruimte opnieuw ingezet kan worden.

Gemeente Amsterdam

Besluitvormingsproces

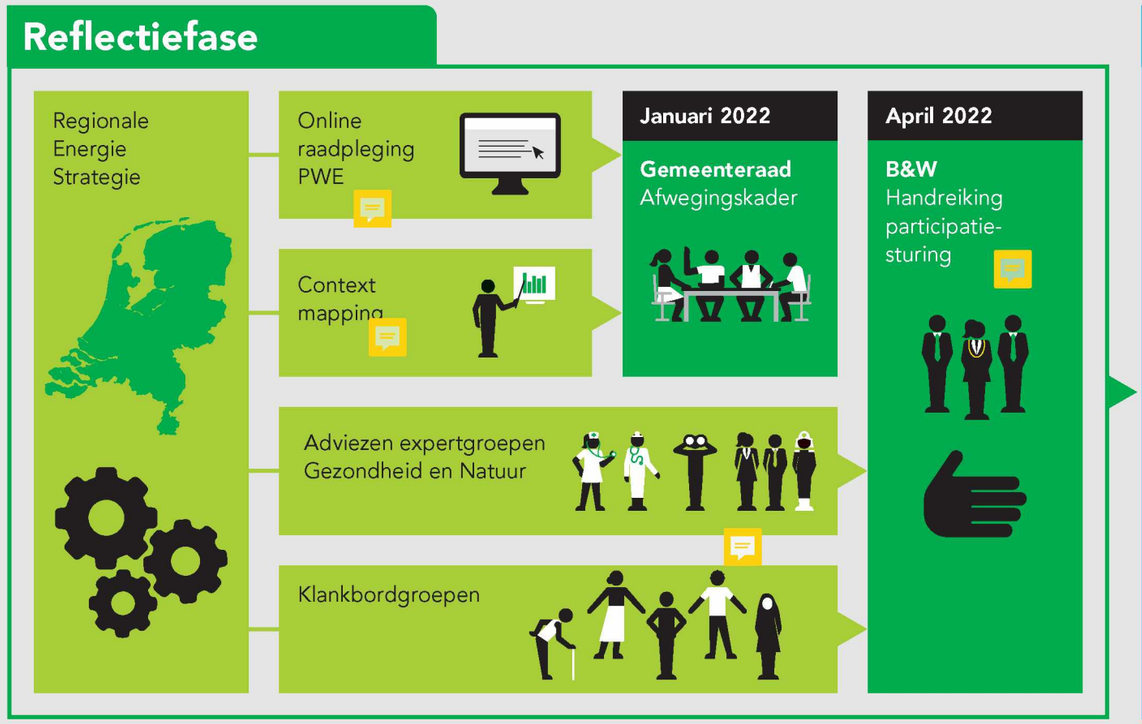

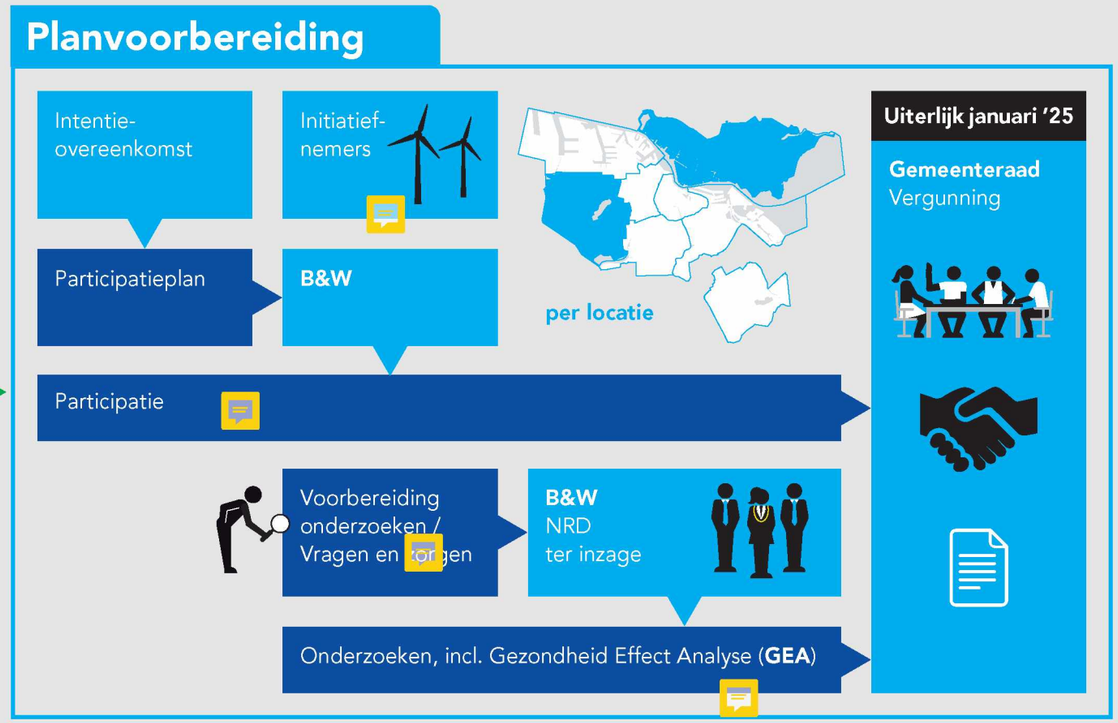

Reflectiefase

De reflectiefase heeft als doel om te luisteren naar de verschillende zorgen en behoeften van een brede groep belanghebbenden. Deze worden geïnventariseerd, vastgelegd en hanteerbaar gemaakt voor de gemeenteraad in een afwegingskader en in richtlijnen voor samenwerking en sturing.

Afwegingskader

Het afwegingskader bevat de kenmerken die relevant zijn om een afweging te kunnen maken ten behoeve van de latere besluitvorming over de inpassing van windturbines op een specifieke locatie.

Wat is een online raadpleging

De Participatieve Waarde Evaluatie (PWE) is een innovatieve methode om grote groepen deelnemers te betrekken bij een keuzevraagstuk.

Wat is context mapping

Bewoners kunnen tijdens de workshops aangeven wat voor hen de kenmerken van een buurt zijn.

Intentieovereenkomst

De gemeente sluit per zoekgebied intentie-overeenkomsten (IO) af met initiatiefnemers van windmolen

Participatieplan

Het College stelt het participatieplan van initiatiefnemers vast.

Notitie Reikwijdte Detailniveau

Het College stelt het startpunt van de (milieu)onderzoeken vast = Notitie Reikwijdte Detailniveau (NRD) en legt dit ter inzage.

Vergunningverlening

De gemeenteraad stemt wel/niet in met vergunningverlening voor realisatie van een windmolen.

Verslag Lokale Procesgroep Stadsdeel Zuidoost
Datum: 11 november 2021
Voorzitter: [redacted]

Aanwezig: [redacted], [redacted], [redacted], [redacted], [redacted], [redacted].

1. Mededelingen
- WH Ronde Venen - ([redacted]) heeft politieke uitspraak gedaan in een interview (Ronde Venen - geen zoekgebieden voor windmolens??).
Actie: [redacted] zal het interview doorsturen naar [redacted] + [redacted] Als in gem. Ronde Venen daarna technische of raadsvragen komen zal [redacted] contact opnemen met [redacted] / Team RES/Wind.

-in jan. 2022 zal een nieuwe gebiedscoördinator tbv Zon+Wind starten tbv gemeente Ronde Venen en buurgebieden.

- [redacted] Gooise meren hebben geen RES Coordinator meer. [redacted] gaf aan dat een nieuw coord snel zal starten (november).

Veenwind
Aanhaken WH bij KBG

2. Planning –
- Klankbordgroepen verzet zijn nu voor ZO 22 november en 1 december (starten een week later) / Raadpleging gestart
- Vorige week is nieuwsbrief verstuurd ivm de start van de PWE (online vragenlijst).
Reacties: sommige vinden de vragen suggestief. Als zulke reacties bij jullie binnen
27 November extra sessies per SD voor ZO wordt dat OBA Reigersbos. Om zo toch te proberen om andere
Zaterdag kan [redacted]/student nog flyeren. [redacted] vraagt of dat goed is .
Doritha en Liesbeth zeggen is okay om extra te flyeren.

Raadsinformatie brief + bijlage + rapport.
Verzoek aan DZH coord. Graag delen met jullie PH of WH's .

WH Diemen aanhaken bij KBG net als PH.
[redacted] zal dit bespreken met Kernteam
Klankbordgroepen starten volgende week 22 nov. + 2 december
PWE bijna 1.000 stuks ingevuld inmiddels.

[redacted] vraagt of nog extra info nodig is. Nee.

Mededelingen:

[redacted] vraagt of er ook mensen vanuit Ronde Venen zijn in de klankbordgroepen?
Veenwind zit waarschijnlijk niet op de lijst.

3. Context mapping – terugkoppeling eerste workshops context mapping, werving en aanvullende acties

4. Communicatie

Verslag:

1. **Mededelingen**
   - [redacted] stelt zich voor als omgevingsmanager + zal afspraken inplannen et
   - Winstwaarschuwing: belangrijk goed de groepen bereiken in Diemen
   - Klankbordgroepen al gesloten - zit Ronde Venen er nu goed in? [redacted] zoekt uit wat nog kan en koppelt terug naar [redacted] prive.

2. Update Planning:
   - 6, 8, 9 en 13 november workshops context mapping in Zuidoost
   - Res team is ook aanwezig, verzoek of er bij iedere sessie ook iemand van het stadsdeel (gebiedsmakelaar) aanwezig kan zijn voor de gebiedskennis.
   - Idem buurgemeenten: geen specifieke kennis of noodzaak. Zo nodig wordt na afloop teruggekoppeld.

3. Verspreiding flyers workshops Context mapping
   - vanmiddag kan [redacted] flyeren - [redacted] contacten

4. Gebiedsmakelaars bij workshops Context mapping
   - 8 november ([redacted] en 15 november ([redacted] geen opvulling / dus anders even 15 min bijpraat vooraf

5. Laatste versie werkboek Context mapping
   - mini gebiedjes Diemen op de kaart in werkboek

6. Starten Lokale Klankbordgroepen – graag welkomswoord door stadsdeelbestuurder
   - Graag bespreken met Dirk de Jager of hij een korte aftrap kan/wil geven bij de start door een kort welkomstwoord. [Dit hoeft niet heel inhoudelijk en lang te zijn]
   - Graag dit verzoek bespreken met de PH. Team RES/Wind zal dit verzoek ook mailen naar de bestuursadviseurs en hun secretariaat en waar mogelijk inplannen.
   - eventueel WH Diemen welkomswoord lokale klankbordgroepen, [redacted] aanhaken.

7. Communicatie
   - [redacted] heeft contact met communicatiepersoon Ronde Venen over kant en klare berichten om te verspreiden.
   - Weesp aanhaken comm [redacted] [redacted] bij [redacted] opvragen / GEMM mailen.
   - [redacted] meenemen werven van collega voor Weesp.

Datum: 11 november '21
Aanwezig: [redacted]

Workshops context mapping.

- Terugkoppeling van [redacted] sessies tot nu toe.
- Workshop Spieringhorn geannuleerd wegens te weinig aanmeldingen. Er komt een alternatieve inloopsessie bij de Bibliotheek in Slotermeer. [redacted] beter Geuzenveld? (anders communicatie aanpassen). [redacted] checkt met [redacted]

PWE

- 934 ingevulde formulieren tot nu toe.

Klankbordgroepen

- Toelichting op de klankbordgroepen en expertgroepen
- NPBO advies: staat hier iets over buurgemeenten, in het bijzonder Zaanstad omdat die nu niet in de lokale klankbordgroep zitten? [redacted] deelt het NPBO advies.
  Rapport hier te downloaden: https://www.amsterdam.nl/wonen-leefomgeving/duurzaam-amsterdam/windmolens-amsterdam/klankbordgroepen-windmolens-amsterdam/

Communicatie

- Verzoek aan buurgemeenten om ook de eigen wethouders te informeren over de reflectiefase en de manieren waarop inwoners van buurgemeenten worden betrokken.
- Communicatie nu met name nog op de PWE. En Geotargetting per stadsdeel. [redacted] stemt dit af met [redacted] en [redacted]

Gemeente Amsterdam

Aanvraagformulier (vergader)ruimte

Mail aan: boekingen.AMS1@amsterdam.nl

Procedure
De aanvraag wordt in behandeling genomen door Boekingen & Evenementen (boekingen.AMS1@amsterdam.nl).
De collega's van Boekingen indien nodig contact met je opnemen, om extra informatie te vragen of als dit mogelijk is, met een alternatief voorstel te komen.

Belangrijk om te vermelden dat:
- I.v.m. ventilatie de capaciteit in de vergaderruimten nog beperkt is
- Bijeenkomsten en reeksen zijn te plannen tot 3 maanden vooruit
- Jubilea, (afscheids)borrels voor meer dan 30 personen mogelijk zijn in overleg
- In geval van Hybride vergaderen/ presentaties graag een eigen laptop meenemen
- Externen door u zelf aangemeld moeten worden via https://amsterdam.topdesk.net/tas/public/login/saml

Om vertraging te voorkomen verzoeken we je het formulier volledig in te vullen.

	Gegevens
Directie	Ruimte en Duurzaamheid
Afdeling	Duurzaamheid / team BEI – tbv project RES/Wind
Aanvraag datum	10 november 2021
Budgethouder	Projectnaam: AKN RES
Routecode (verplicht)	Routecode: 76780030
Contactpersoon	Projectnummer: 03989
Telefoon contact	[redacted] M +31 06 [redacted] E-mail: [redacted]@amsterdam.nl Contactpersoon op de dag van de bijeenkomst: [redacted] (+31 6 [redacted])
Beschrijving van de aanvraag:	**25/11 Bijeenkomst inclusief 2e Klankbordgroep Noord – RF Windmolens** Externen 20 personen Starttijd 17:00-19:00 uur. (met mogelijk uitloop 15 min.) **Graag ook mogelijk met CATERING (dranken, soep + broodje)**
Datum bijeenkomst	Donderdag 25 november 2021
Tijdstip	Van 17:00 tot 19:00 uur
Aantal deelnemers (fysiek)	20 pers. (vergadering met externen (bewoners/organisaties)
Aantal deelnemers (hybride)	2-4
Soort bijeenkomst (fysiek/hybride)	Fysiek (maar liefst met hybride mogelijkheid)
Voorkeur locatie	**Locatie in Adam Noord liefs (Buikslotermeerplein 2000)**
Audio Visuele middelen	**Maar dat kan volgens mij niet dus dan locatie Amstel 1 – (vergadercentrum, grote zaal)**

Afmelden: mocht je bijeenkomst niet doorgaan, graag afmelden zodat de ruimte opnieuw ingezet kan worden.

datum	donderdag 11 november 2021
omschrijving	NOORD LOCATION 2:
locatie	Golfbaan Waterland
adres	Buiksloterme erdijk 141, 1027 AC Amsterdam
sessie + tijdstip	Sessie 1: 19:30-20:30, Sessie 2: 20:45-21:45
[redacted] + team	[redacted] + students
[redacted]	GEEN PM
[redacted]	GEEN PM
[redacted]	GEEN PM
[redacted]	GEEN PM
[redacted]	
[redacted]	
[redacted]	
[redacted]	
[redacted]	
Stadsdeel	
Buurgem.	
PH/WH	
[redacted]	
[redacted]	
[redacted]	
Extra info	"COVID Check verplicht; Geen huur locatie; kosten catering "

Cluster	Workshop	Datum	Begintijd	Eindtijd	Inschrijfdatum	Inschrijftijd	Naam	E-mail	Postcode	Aantal Inschrijvingen
Stadsdeel Noord	Donderdag 11 november, restaurant Golfbaan Waterland	11-nov-21	19:30	20:30	28-okt-21	12:45	[redacted]	[redacted]	1025zh	1
Stadsdeel Noord	Donderdag 11 november, restaurant Golfbaan Waterland	11-nov-21	19:30	20:30	4-nov-21	10:08			1028BG	1
Stadsdeel Noord	Donderdag 11 november, restaurant Golfbaan Waterland	11-nov-21	19:30	20:30	8-nov-21	16:04			1025ZH	1
Stadsdeel Noord	Donderdag 11 november, restaurant Golfbaan Waterland	11-nov-21	19:30	20:30	9-nov-21	15:28			1027ge	1
Stadsdeel Noord	Donderdag 11 november, restaurant Golfbaan Waterland	11-nov-21	19:30	20:30	2-nov-21	21:11			1027GE	1
Stadsdeel Noord	Donderdag 11 november, restaurant Golfbaan Waterland	11-nov-21	19:30	20:30	3-nov-21	8:40			1027GE	1
Stadsdeel Noord	Donderdag 11 november, restaurant Golfbaan Waterland	11-nov-21	19:30	20:30	4-nov-21	16:57			1025MP	1
Stadsdeel Noord	Donderdag 11 november, restaurant Golfbaan Waterland	11-nov-21	19:30	20:30	28-okt-21	8:52			1025MT	1
Stadsdeel Noord	Donderdag 11 november, restaurant Golfbaan Waterland	11-nov-21	19:30	20:30	28-okt-21	15:16			1027 AC	1
Stadsdeel Noord	Donderdag 11 november, restaurant Golfbaan Waterland	11-nov-21	19:30	20:30	3-nov-21	12:47			1027GE	1
Stadsdeel Noord	Donderdag 11 november, restaurant Golfbaan Waterland	11-nov-21	19:30	20:30	28-okt-21	8:42			1025MT	1
Stadsdeel Noord	Donderdag 11 november, restaurant Golfbaan Waterland	11-nov-21	19:30	20:30	28-okt-21	10:29			1025zh	1
Stadsdeel Noord	Donderdag 11 november, restaurant Golfbaan Waterland	11-nov-21	19:30	20:30	29-okt-21	8:49			1022 LA	1
Stadsdeel Noord	Donderdag 11 november, restaurant Golfbaan Waterland	11-nov-21	19:30	20:30	29-okt-21	13:37			1027AV	1
Stadsdeel Noord	Donderdag 11 november, restaurant Golfbaan Waterland	11-nov-21	19:30	20:30	27-okt-21	12:05			1035RT	1
Stadsdeel Noord	Donderdag 11 november, restaurant Golfbaan Waterland	11-nov-21	19:30	20:30	2-nov-21	10:54			1022lk	1
Stadsdeel Noord	Donderdag 11 november, restaurant Golfbaan Waterland	11-nov-21	19:30	20:30	28-okt-21	10:08			1023 BS	1
Stadsdeel Noord	Donderdag 11 november, restaurant Golfbaan Waterland	11-nov-21	19:30	20:30	5-nov-21	19:25			1022 KK	1
Stadsdeel Noord	Donderdag 11 november, restaurant Golfbaan Waterland	11-nov-21	19:30	20:30	1-nov-21	6:32			1025zh	1
Stadsdeel Noord	Donderdag 11 november, restaurant Golfbaan Waterland	11-nov-21	19:30	20:30	11-nov-21	12:24			1025XL	1
Stadsdeel Noord	Donderdag 11 november, restaurant Golfbaan Waterland	11-nov-11	20:45	21:45	30-okt-21	11:14			1025 ML	1
Stadsdeel Noord	Donderdag 11 november, restaurant Golfbaan Waterland	11-nov-11	20:45	21:45	30-okt-21	11:58			1025 ML	1
Stadsdeel Noord	Donderdag 11 november, restaurant Golfbaan Waterland	11-nov-11	20:45	21:45	3-nov-21	20:57			1035 KK	1
Stadsdeel Noord	Donderdag 11 november, restaurant Golfbaan Waterland	11-nov-11	20:45	21:45	6-nov-21	16:00			1034rs	1
Stadsdeel Noord	Donderdag 11 november, restaurant Golfbaan Waterland	11-nov-11	20:45	21:45	30-okt-21	11:11			1025ML	1
Stadsdeel Noord	Donderdag 11 november, restaurant Golfbaan Waterland	11-nov-11	20:45	21:45	27-okt-21	14:04			1025 ML	1
Stadsdeel Noord	Donderdag 11 november, restaurant Golfbaan Waterland	11-nov-11	20:45	21:45	27-okt-21	13:22			1027ez	1

Cluster	Workshop	Datum	Begintijd	Eindtijd	Naam
Stadsdeel Noord	Donderdag 11 november, restaurant Golfbaan Waterland	11-nov-21	19:30	20:30	[redacted]
Stadsdeel Noord	Donderdag 11 november, restaurant Golfbaan Waterland	11-nov-21	19:30	20:30	
Stadsdeel Noord	Donderdag 11 november, restaurant Golfbaan Waterland	11-nov-21	19:30	20:30	
Stadsdeel Noord	Donderdag 11 november, restaurant Golfbaan Waterland	11-nov-21	19:30	20:30	
Stadsdeel Noord	Donderdag 11 november, restaurant Golfbaan Waterland	11-nov-21	19:30	20:30	
Stadsdeel Noord	Donderdag 11 november, restaurant Golfbaan Waterland	11-nov-21	19:30	20:30	
Stadsdeel Noord	Donderdag 11 november, restaurant Golfbaan Waterland	11-nov-21	19:30	20:30	
Stadsdeel Noord	Donderdag 11 november, restaurant Golfbaan Waterland	11-nov-21	19:30	20:30	
Stadsdeel Noord	Donderdag 11 november, restaurant Golfbaan Waterland	11-nov-21	19:30	20:30	
Stadsdeel Noord	Donderdag 11 november, restaurant Golfbaan Waterland	11-nov-21	19:30	20:30	
Stadsdeel Noord	Donderdag 11 november, restaurant Golfbaan Waterland	11-nov-21	19:30	20:30	
Stadsdeel Noord	Donderdag 11 november, restaurant Golfbaan Waterland	11-nov-21	19:30	20:30	
Stadsdeel Noord	Donderdag 11 november, restaurant Golfbaan Waterland	11-nov-21	19:30	20:30	
Stadsdeel Noord	Donderdag 11 november, restaurant Golfbaan Waterland	11-nov-21	19:30	20:30	
Stadsdeel Noord	Donderdag 11 november, restaurant Golfbaan Waterland	11-nov-21	19:30	20:30	
Stadsdeel Noord	Donderdag 11 november, restaurant Golfbaan Waterland	11-nov-21	19:30	20:30	
Stadsdeel Noord	Donderdag 11 november, restaurant Golfbaan Waterland	11-nov-21	19:30	20:30	
Stadsdeel Noord	Donderdag 11 november, restaurant Golfbaan Waterland	11-nov-21	19:30	20:30	
Stadsdeel Noord	Donderdag 11 november, restaurant Golfbaan Waterland	11-nov-21	19:30	20:30	
Stadsdeel Noord	Donderdag 11 november, restaurant Golfbaan Waterland	11-nov-21	19:30	20:30	
Stadsdeel Noord	Donderdag 11 november, restaurant Golfbaan Waterland	11-nov-21	19:30	20:30	
Stadsdeel Noord	Donderdag 11 november, restaurant Golfbaan Waterland	11-nov-21	19:30	20:30	
Stadsdeel Noord	Donderdag 11 november, restaurant Golfbaan Waterland	11-nov-21	19:30	20:30	
Stadsdeel Noord	Donderdag 11 november, restaurant Golfbaan Waterland	11-nov-11	20:45	21:45	
Stadsdeel Noord	Donderdag 11 november, restaurant Golfbaan Waterland	11-nov-11	20:45	21:45	
Stadsdeel Noord	Donderdag 11 november, restaurant Golfbaan Waterland	11-nov-11	20:45	21:45	
Stadsdeel Noord	Donderdag 11 november, restaurant Golfbaan Waterland	11-nov-11	20:45	21:45	
Stadsdeel Noord	Donderdag 11 november, restaurant Golfbaan Waterland	11-nov-11	20:45	21:45	
Stadsdeel Noord	Donderdag 11 november, restaurant Golfbaan Waterland	11-nov-11	20:45	21:45	
Stadsdeel Noord	Donderdag 11 november, restaurant Golfbaan Waterland	11-nov-11	20:45	21:45	

Cluster	Workshop	Datum	Begintijd	Eindtijd	Inschrijfdatum	Inschrijftijd	Naam	E-mail	Postcode	Aantal inschrijvingen
Stadsdeel Noord	Woensdag 3 november in dorpshuis Ransdorp	3-nov-21	19:30	20:30	28-okt-21	10:20	[redacted]	[redacted]	1027AT	1
Stadsdeel Noord	Woensdag 3 november in dorpshuis Ransdorp	3-nov-21	19:30	20:30	27-okt-21	16:42			1027at	1
Stadsdeel Noord	Woensdag 3 november in dorpshuis Ransdorp	3-nov-21	19:30	20:30	3-nov-21	13:58			1028 BT	1
Stadsdeel Noord	Woensdag 3 november in dorpshuis Ransdorp	3-nov-21	19:30	20:30	27-okt-21	20:47			1027ae	1
Stadsdeel Noord	Woensdag 3 november in dorpshuis Ransdorp	3-nov-21	19:30	20:30	3-nov-21	13:31			1028 BP	1
Stadsdeel Noord	Woensdag 3 november in dorpshuis Ransdorp	3-nov-21	19:30	20:30	29-okt-21	0:32			1028BS	1
Stadsdeel Noord	Woensdag 3 november in dorpshuis Ransdorp	3-nov-21	19:30	20:30	28-okt-21	9:46			1027AV	1
Stadsdeel Noord	Woensdag 3 november in dorpshuis Ransdorp	3-nov-21	19:30	20:30	28-okt-21	10:17			1027AV	1
Stadsdeel Noord	Woensdag 3 november in dorpshuis Ransdorp	3-nov-21	19:30	20:30	3-nov-21	13:35			1027EA	1
Stadsdeel Noord	Woensdag 3 november in dorpshuis Ransdorp	3-nov-21	19:30	20:30	28-okt-21	9:30			1028 BS	1
Stadsdeel Noord	Woensdag 3 november in dorpshuis Ransdorp	3-nov-21	19:30	20:30	29-okt-21	15:15			1019vs	1
Stadsdeel Noord	Woensdag 3 november in dorpshuis Ransdorp	3-nov-21	19:30	20:30	27-okt-21	15:58			1027AT	1
Stadsdeel Noord	Woensdag 3 november in dorpshuis Ransdorp	3-nov-21	19:30	20:30	28-okt-21	10:29			1025ML	1
Stadsdeel Noord	Woensdag 3 november in dorpshuis Ransdorp	3-nov-21	19:30	20:30	27-okt-21	11:11			2548WC	1
Stadsdeel Noord	Woensdag 3 november in dorpshuis Ransdorp	3-nov-21	19:30	20:30	3-nov-21	17:03			1028 BT	1
Stadsdeel Noord	Woensdag 3 november in dorpshuis Ransdorp	3-nov-21	19:30	20:30	1-nov-21	17:56			1151 CX	1
Stadsdeel Noord	Woensdag 3 november in dorpshuis Ransdorp	3-nov-21	19:30	20:30	28-okt-21	11:00			1028bp	1
Stadsdeel Noord	Woensdag 3 november in dorpshuis Ransdorp	3-nov-21	19:30	20:30	28-okt-21	13:39			1026 BW	1
Stadsdeel Noord	Woensdag 3 november in dorpshuis Ransdorp	3-nov-21	19:30	20:30	28-okt-21	13:47			1022LN	1
Stadsdeel Noord	Woensdag 3 november in dorpshuis Ransdorp	3-nov-21	19:30	20:30	28-okt-21	11:10			1028BR	1
Stadsdeel Noord	Woensdag 3 november in dorpshuis Ransdorp	3-nov-21	19:30	20:30	28-okt-21	10:40			1028BR	1
Stadsdeel Noord	Woensdag 3 november in dorpshuis Ransdorp	3-nov-21	19:30	20:30	28-okt-21	11:53			1028BJ	1
Stadsdeel Noord	Woensdag 3 november in dorpshuis Ransdorp	3-nov-21	20:45	21:45	3-nov-21	11:07			1095MW	1
Stadsdeel Noord	Woensdag 3 november in dorpshuis Ransdorp	3-nov-21	20:45	21:45	30-okt-21	11:47			1025 MP	1
Stadsdeel Noord	Woensdag 3 november in dorpshuis Ransdorp	3-nov-21	20:45	21:45	28-okt-21	15:34			1027AM	1
Stadsdeel Noord	Woensdag 3 november in dorpshuis Ransdorp	3-nov-21	20:45	21:45	1-nov-21	6:04			1028 BL	1
Stadsdeel Noord	Woensdag 3 november in dorpshuis Ransdorp	3-nov-21	20:45	21:45	3-nov-21	17:44			1027ar	1
Stadsdeel Noord	Woensdag 3 november bij School Hogelant	3-nov-21	19:30	20:30	31-okt-21	21:38			1034 ZJ	1
Stadsdeel Noord	Woensdag 3 november bij School Hogelant	3-nov-21	19:30	20:30	1-nov-21	13:56			1024 BV	1
Stadsdeel Noord	Woensdag 3 november bij School Hogelant	3-nov-21	19:30	20:30	27-okt-21	14:48			1024LW	1
Stadsdeel Noord	Woensdag 3 november bij School Hogelant	3-nov-21	19:30	20:30	3-nov-21	13:58			1027 EA	1
Stadsdeel Noord	Woensdag 3 november bij School Hogelant	3-nov-21	19:30	20:30	27-okt-21	12:07			1033RR	1
Stadsdeel Noord	Woensdag 3 november bij School Hogelant	3-nov-21	20:45	21:45	31-okt-21	22:54			1024ez	1
Stadsdeel Noord	Woensdag 10 november bij NL training Boven t IJ	10-nov-21	19:30	20:30	4-nov-21	17:39			1025MC	1
Stadsdeel Noord	Woensdag 10 november bij NL training Boven t IJ	10-nov-21	19:30	20:30	4-nov-21	18:15			1025mc	1
Stadsdeel Noord	Woensdag 10 november bij NL training Boven t IJ	10-nov-21	19:30	20:30	2-nov-21	20:11			1022KL	1
Stadsdeel Noord	Woensdag 10 november bij NL training Boven t IJ	10-nov-21	19:30	20:30	29-okt-21	20:41			1023AR	1
Stadsdeel Noord	Woensdag 10 november bij NL training Boven t IJ	10-nov-21	19:30	20:30	31-okt-21	10:33			1022LN	1
Stadsdeel Noord	Woensdag 10 november bij NL training Boven t IJ	10-nov-21	19:30	20:30	27-okt-21	13:31			1037rp	1
Stadsdeel Noord	Woensdag 10 november bij NL training Boven t IJ	10-nov-21	19:30	20:30	5-nov-21	19:23			1022 kk	1
Stadsdeel Noord	Woensdag 10 november bij NL training Boven t IJ	10-nov-21	19:30	20:30	23-okt-21	15:47			1024LL	1
Stadsdeel Noord	Woensdag 10 november bij NL training Boven t IJ	10-nov-21	19:30	20:30	28-okt-21	8:22			1027GE	1
Stadsdeel Noord	Woensdag 10 november bij NL training Boven t IJ	10-nov-21	19:30	20:30	2-nov-21	21:31			1027 BA	1
Stadsdeel Noord	Woensdag 10 november bij NL training Boven t IJ	10-nov-21	19:30	20:30	26-okt-21	17:24			1111XD	1
Stadsdeel Noord	Woensdag 10 november bij NL training Boven t IJ	10-nov-21	19:30	20:30	10-nov-21	17:27			1079WR	1
Stadsdeel Noord	Woensdag 10 november bij NL training Boven t IJ	10-nov-21	19:30	20:30	5-nov-21	16:50			1511GA	1
Stadsdeel Noord	Woensdag 10 november bij NL training Boven t IJ	10-nov-21	19:30	20:30	28-okt-21	10:36			1035TE	1
Stadsdeel Noord	Woensdag 10 november bij NL training Boven t IJ	10-nov-21	19:30	20:30	3-nov-21	22:56			1022 LA	1
Stadsdeel Noord	Woensdag 10 november bij NL training Boven t IJ	10-nov-21	19:30	20:30	29-okt-21	8:39			1034jm	1
Stadsdeel Noord	Woensdag 10 november bij NL training Boven t IJ	10-nov-21	19:30	20:30	31-okt-21	21:24			1022 LA	1
Stadsdeel Noord	Woensdag 10 november bij NL training Boven t IJ	10-nov-21	19:30	20:30	27-okt-21	15:00			1037rs	1
Stadsdeel Noord	Woensdag 10 november bij NL training Boven t IJ	10-nov-21	19:30	20:30	31-okt-21	21:30			1022KK	1
Stadsdeel Noord	Woensdag 10 november bij NL training Boven t IJ	10-nov-21	19:30	20:30	3-nov-21	22:55			1022 LA	1
Stadsdeel Noord	Woensdag 10 november bij NL training Boven t IJ	10-nov-21	20:45	21:45	28-okt-21	14:21			1025DE	1
Stadsdeel Noord	Woensdag 10 november bij NL training Boven t IJ	10-nov-21	20:45	21:45	4-nov-21	14:54			1022KL	1
Stadsdeel Noord	Woensdag 10 november bij NL training Boven t IJ	10-nov-21	20:45	21:45	4-nov-21	0:14			1036km	1
Stadsdeel Noord	Woensdag 10 november bij NL training Boven t IJ	10-nov-21	20:45	21:45	28-okt-21	10:42			1034KL	1
Stadsdeel Noord	Woensdag 10 november bij NL training Boven t IJ	10-nov-21	20:45	21:45	28-okt-21	19:19			1022KJ	1
Stadsdeel Noord	Woensdag 10 november bij NL training Boven t IJ	10-nov-21	20:45	21:45	1-nov-21	7:02			1022 KH	1
Stadsdeel Noord	Woensdag 10 november bij NL training Boven t IJ	10-nov-21	20:45	21:45	7-nov-21	9:29			1022kc	1
Stadsdeel Noord	Woensdag 10 november bij NL training Boven t IJ	10-nov-21	20:45	21:45	3-nov-21	12:51			1033XV	1
Stadsdeel Noord	Woensdag 10 november bij NL training Boven t IJ	10-nov-21	20:45	21:45	2-nov-21	15:39			1121HJ	1
Stadsdeel Noord	Donderdag 11 november, restaurant Golfbaan Waterland	11-nov-21	19:30	20:30	28-okt-21	12:45			1025zh	1
Stadsdeel Noord	Donderdag 11 november, restaurant Golfbaan Waterland	11-nov-21	19:30	20:30	4-nov-21	10:08			1028BG	1
Stadsdeel Noord	Donderdag 11 november, restaurant Golfbaan Waterland	11-nov-21	19:30	20:30	8-nov-21	16:04			1025ZH	1
Stadsdeel Noord	Donderdag 11 november, restaurant Golfbaan Waterland	11-nov-21	19:30	20:30	9-nov-21	15:28			1027ge	1
Stadsdeel Noord	Donderdag 11 november, restaurant Golfbaan Waterland	11-nov-21	19:30	20:30	2-nov-21	21:11			1027GE	1
Stadsdeel Noord	Donderdag 11 november, restaurant Golfbaan Waterland	11-nov-21	19:30	20:30	3-nov-21	8:40			1027GE	1
Stadsdeel Noord	Donderdag 11 november, restaurant Golfbaan Waterland	11-nov-21	19:30	20:30	4-nov-21	16:57			1025MP	1

Stadsdeel Noord	Donderdag 11 november, restaurant Golfbaan Waterland	11-nov-21	19:30	20:30	28-okt-21	8:52	[redacted]	1025MT	1
Stadsdeel Noord	Donderdag 11 november, restaurant Golfbaan Waterland	11-nov-21	19:30	20:30	28-okt-21	15:16		1027 AC	1
Stadsdeel Noord	Donderdag 11 november, restaurant Golfbaan Waterland	11-nov-21	19:30	20:30	3-nov-21	12:47		1027GE	1
Stadsdeel Noord	Donderdag 11 november, restaurant Golfbaan Waterland	11-nov-21	19:30	20:30	28-okt-21	8:42		1025MT	1
Stadsdeel Noord	Donderdag 11 november, restaurant Golfbaan Waterland	11-nov-21	19:30	20:30	28-okt-21	10:29		1025zh	1
Stadsdeel Noord	Donderdag 11 november, restaurant Golfbaan Waterland	11-nov-21	19:30	20:30	29-okt-21	8:49		1022 LA	1
Stadsdeel Noord	Donderdag 11 november, restaurant Golfbaan Waterland	11-nov-21	19:30	20:30	29-okt-21	13:37		1027AV	1
Stadsdeel Noord	Donderdag 11 november, restaurant Golfbaan Waterland	11-nov-21	19:30	20:30	27-okt-21	12:05		1035RT	1
Stadsdeel Noord	Donderdag 11 november, restaurant Golfbaan Waterland	11-nov-21	19:30	20:30	2-nov-21	10:54		1022lk	1
Stadsdeel Noord	Donderdag 11 november, restaurant Golfbaan Waterland	11-nov-21	19:30	20:30	28-okt-21	10:08		1023 BS	1
Stadsdeel Noord	Donderdag 11 november, restaurant Golfbaan Waterland	11-nov-21	19:30	20:30	5-nov-21	19:25		1022 KK	1
Stadsdeel Noord	Donderdag 11 november, restaurant Golfbaan Waterland	11-nov-21	19:30	20:30	1-nov-21	6:32		1025zh	1
Stadsdeel Noord	Donderdag 11 november, restaurant Golfbaan Waterland	11-nov-21	19:30	20:30	11-nov-21	12:24		1025XL	1
Stadsdeel Noord	Donderdag 11 november, restaurant Golfbaan Waterland	11-nov-11	20:45	21:45	30-okt-21	11:14		1025 ML	1
Stadsdeel Noord	Donderdag 11 november, restaurant Golfbaan Waterland	11-nov-11	20:45	21:45	30-okt-21	11:58		1025 ML	1
Stadsdeel Noord	Donderdag 11 november, restaurant Golfbaan Waterland	11-nov-11	20:45	21:45	3-nov-21	20:57		1035 KK	1
Stadsdeel Noord	Donderdag 11 november, restaurant Golfbaan Waterland	11-nov-11	20:45	21:45	6-nov-21	16:00		1034rs	1
Stadsdeel Noord	Donderdag 11 november, restaurant Golfbaan Waterland	11-nov-11	20:45	21:45	30-okt-21	11:11		1025ML	1
Stadsdeel Noord	Donderdag 11 november, restaurant Golfbaan Waterland	11-nov-11	20:45	21:45	27-okt-21	14:04		1025 ML	1
Stadsdeel Noord	Donderdag 11 november, restaurant Golfbaan Waterland	11-nov-11	20:45	21:45	27-okt-21	13:22		1027ez	1
Stadsdeel Noord	Vrijdag 12 november bij ASV DE Dijk Sportpark Schellingwoude	12-nov-21	19:30	20:30	9-nov-21	10:10		1023NH	1
Stadsdeel Noord	Vrijdag 12 november bij ASV DE Dijk Sportpark Schellingwoude	12-nov-21	19:30	20:30	29-okt-21	22:57		1023 NT	1
Stadsdeel Noord	Vrijdag 12 november bij ASV DE Dijk Sportpark Schellingwoude	12-nov-21	19:30	20:30	7-nov-21	10:01		1022KG	1
Stadsdeel Noord	Vrijdag 12 november bij ASV DE Dijk Sportpark Schellingwoude	12-nov-21	19:30	20:30	4-nov-21	15:19		1023 NG	1
Stadsdeel Noord	Vrijdag 12 november bij ASV DE Dijk Sportpark Schellingwoude	12-nov-21	19:30	20:30	4-nov-21	21:17		1087kp	1
Stadsdeel Noord	Vrijdag 12 november bij ASV DE Dijk Sportpark Schellingwoude	12-nov-21	19:30	20:30	5-nov-21	11:00		1026 BX	1
Stadsdeel Noord	Vrijdag 12 november bij ASV DE Dijk Sportpark Schellingwoude	12-nov-21	19:30	20:30	1-nov-21	12:31		1023nv	1
Stadsdeel Noord	Vrijdag 12 november bij ASV DE Dijk Sportpark Schellingwoude	12-nov-21	19:30	20:30	30-okt-21	21:30		1023 pa	1
Stadsdeel Noord	Vrijdag 12 november bij ASV DE Dijk Sportpark Schellingwoude	12-nov-21	19:30	20:30	9-nov-21	19:04		1024LW	1
Stadsdeel Noord	Vrijdag 12 november bij ASV DE Dijk Sportpark Schellingwoude	12-nov-21	19:30	20:30	9-nov-21	19:05		1024 LW	1
Stadsdeel Noord	Vrijdag 12 november bij ASV DE Dijk Sportpark Schellingwoude	12-nov-21	19:30	20:30	28-okt-21	10:47		1023NV	1
Stadsdeel Noord	Vrijdag 12 november bij ASV DE Dijk Sportpark Schellingwoude	12-nov-21	19:30	20:30	8-nov-21	18:38		1022KL	1
Stadsdeel Noord	Vrijdag 12 november bij ASV DE Dijk Sportpark Schellingwoude	12-nov-21	19:30	20:30	28-okt-21	11:42		1028BG	1
Stadsdeel Noord	Vrijdag 12 november bij ASV DE Dijk Sportpark Schellingwoude	12-nov-21	20:45	21:45	3-nov-21	16:34		1023 ND	1
Stadsdeel Noord	Vrijdag 12 november bij ASV DE Dijk Sportpark Schellingwoude	12-nov-21	20:45	21:45	28-okt-21	11:02		1023NN	1
Stadsdeel Noord	Vrijdag 12 november bij ASV DE Dijk Sportpark Schellingwoude	12-nov-21	20:45	21:45	8-nov-21	13:51		1023NZ	1
Stadsdeel Noord	Vrijdag 12 november bij ASV DE Dijk Sportpark Schellingwoude	12-nov-21	20:45	21:45	28-okt-21	11:03		1023nv	1
Stadsdeel Noord	Vrijdag 12 november bij ASV DE Dijk Sportpark Schellingwoude	12-nov-21	20:45	21:45	28-okt-21	16:55		1033HB	1
Stadsdeel Noord	Vrijdag 12 november bij ASV DE Dijk Sportpark Schellingwoude	12-nov-21	20:45	21:45	29-okt-21	22:54		1023NZ	1
Stadsdeel Noord	Maandag 15 november bij Zeilvereniging het Y	15-nov-21	19:30	20:30	9-nov-21	22:11		1026 ch	1
Stadsdeel Noord	Maandag 15 november bij Zeilvereniging het Y	15-nov-21	19:30	20:30	3-nov-21	15:52		1026CG	1
Stadsdeel Noord	Maandag 15 november bij Zeilvereniging het Y	15-nov-21	19:30	20:30	5-nov-21	12:54		1026CG	1
Stadsdeel Noord	Maandag 15 november bij Zeilvereniging het Y	15-nov-21	19:30	20:30	23-okt-21	13:22		1087ec	1
Stadsdeel Noord	Maandag 15 november bij Zeilvereniging het Y	15-nov-21	19:30	20:30	27-okt-21	13:21		1037rr	1
Stadsdeel Noord	Maandag 15 november bij Zeilvereniging het Y	15-nov-21	19:30	20:30	4-nov-21	16:24		1151 CB	1
Stadsdeel Noord	Maandag 15 november bij Zeilvereniging het Y	15-nov-21	20:45	21:45	1-nov-21	22:59		1027 ap	1
Stadsdeel Noord	Maandag 15 november bij Zeilvereniging het Y	15-nov-21	20:45	21:45	30-okt-21	0:03		1024 MR	1
Stadsdeel Noord	Maandag 15 november bij Zeilvereniging het Y	15-nov-21	20:45	21:45	11-nov-21	7:22		1027ap	1
Stadsdeel Zuidoost	Zaterdag 6 november in buurthuis Holendrecht	6-nov-21	14:00	15:00	26-okt-21	7:29		1106HN	1
Stadsdeel Zuidoost	Zaterdag 6 november in buurthuis Holendrecht	6-nov-21	14:00	15:00	4-nov-21	19:28		1107JD	1
Stadsdeel Zuidoost	Zaterdag 6 november in buurthuis Holendrecht	6-nov-21	14:00	15:00	26-okt-21	7:04		1106HN	1
Stadsdeel Zuidoost	Zaterdag 6 november in buurthuis Holendrecht	6-nov-21	14:00	15:00	4-nov-21	19:25		1107 WE	1
Stadsdeel Zuidoost	Zaterdag 6 november in buurthuis Holendrecht	6-nov-21	14:00	15:00	25-okt-21	9:59		1107VR	1
Stadsdeel Zuidoost	Zaterdag 6 november in buurthuis Holendrecht	6-nov-21	14:00	15:00	5-nov-21	19:33		1107 bk	1
Stadsdeel Zuidoost	Zaterdag 6 november in buurthuis Holendrecht	6-nov-21	14:00	15:00	2-nov-21	11:56		1103PX	1
Stadsdeel Zuidoost	Zaterdag 6 november in buurthuis Holendrecht	6-nov-21	15:15	16:15	5-nov-21	12:34		1106gd	1
Stadsdeel Zuidoost	Zaterdag 6 november in buurthuis Holendrecht	6-nov-21	15:15	16:15	5-nov-21	20:58		1106BG	1
Stadsdeel Zuidoost	Zaterdag 6 november in buurthuis Holendrecht	6-nov-21	15:15	16:15	4-nov-21	21:01		1391 HA	1
Stadsdeel Zuidoost	Zaterdag 6 november in buurthuis Holendrecht	6-nov-21	15:15	16:15	29-okt-21	0:21		1108CB	1
Stadsdeel Zuidoost	Maandag 8 november bij Matchzo sport en activiteiten	8-nov-21	19:30	20:30	8-nov-21	17:23		1109CB	1
Stadsdeel Zuidoost	Maandag 8 november bij Matchzo sport en activiteiten	8-nov-21	19:30	20:30	6-nov-21	15:32		1103 PV	1
Stadsdeel Zuidoost	Maandag 8 november bij Matchzo sport en activiteiten	8-nov-21	19:30	20:30	2-nov-21	16:50		1109bm	1
Stadsdeel Zuidoost	Maandag 8 november bij Matchzo sport en activiteiten	8-nov-21	19:30	20:30	30-okt-21	20:39		1109bn	1
Stadsdeel Zuidoost	Maandag 8 november bij Matchzo sport en activiteiten	8-nov-21	19:30	20:30	3-nov-21	12:14		1109AN	1
Stadsdeel Zuidoost	Maandag 8 november bij Matchzo sport en activiteiten	8-nov-21	19:30	20:30	6-nov-21	19:45		1106GP	1
Stadsdeel Zuidoost	Maandag 8 november bij Matchzo sport en activiteiten	8-nov-21	19:30	20:30	8-nov-21	11:17		1109BV	1
Stadsdeel Zuidoost	Maandag 8 november bij Matchzo sport en activiteiten	8-nov-21	19:30	20:30	8-nov-21	17:37		1109BR	1
Stadsdeel Zuidoost	Maandag 8 november bij Matchzo sport en activiteiten	8-nov-21	19:30	20:30	8-nov-21	17:38		1109BR	1
Stadsdeel Zuidoost	Maandag 8 november bij Matchzo sport en activiteiten	8-nov-21	19:30	20:30	3-nov-21	9:51		1109 BA	1
Stadsdeel Zuidoost	Maandag 8 november bij Matchzo sport en activiteiten	8-nov-21	19:30	20:30	2-nov-21	16:40		1109AP	1

Stadsdeel Zuidoost	Maandag 8 november bij Matchzo sport en activiteiten	8-nov-21	19:30	20:30	3-nov-21	17:17	[redacted]	1111ZB	1
Stadsdeel Zuidoost	Maandag 8 november bij Matchzo sport en activiteiten	8-nov-21	19:30	20:30	29-okt-21	11:35		1109 be	1
Stadsdeel Zuidoost	Maandag 8 november bij Matchzo sport en activiteiten	8-nov-21	19:30	20:30	7-nov-21	20:51		1391HZ	1
Stadsdeel Zuidoost	Maandag 8 november bij Matchzo sport en activiteiten	8-nov-21	19:30	20:30	8-nov-21	11:48		1109BV	1
Stadsdeel Zuidoost	Maandag 8 november bij Matchzo sport en activiteiten	8-nov-21	20:45	21:45	5-nov-21	20:04		1391 HW	1
Stadsdeel Zuidoost	Maandag 8 november bij Matchzo sport en activiteiten	8-nov-21	20:45	21:45	8-nov-21	19:48		1106gp	1
Stadsdeel Zuidoost	Maandag 8 november bij Matchzo sport en activiteiten	8-nov-21	20:45	21:45	8-nov-21	11:06		1109ah	1
Stadsdeel Zuidoost	Maandag 8 november bij Matchzo sport en activiteiten	8-nov-21	20:45	21:45	30-okt-21	21:48		1109ah	1
Stadsdeel Zuidoost	Maandag 8 november bij Matchzo sport en activiteiten	8-nov-21	20:45	21:45	8-nov-21	11:44		1109 AG	1
Stadsdeel Zuidoost	Dinsdag 9 november bij La Place	9-nov-21	17:30	18:30	31-okt-21	11:31		1108HR	1
Stadsdeel Zuidoost	Dinsdag 9 november bij La Place	9-nov-21	17:30	18:30	2-nov-21	12:55		1103RH	1
Stadsdeel Zuidoost	Dinsdag 9 november bij La Place	9-nov-21	17:30	18:30	30-okt-21	16:40		1107TT	1
Stadsdeel Zuidoost	Dinsdag 9 november bij La Place	9-nov-21	17:30	18:30	2-nov-21	14:47		1109 be	1
Stadsdeel Zuidoost	Dinsdag 9 november bij La Place	9-nov-21	17:30	18:30	4-nov-21	11:09		1103RC	1
Stadsdeel Zuidoost	Dinsdag 9 november bij La Place	9-nov-21	17:30	18:30	2-nov-21	14:32		1104GE	1
Stadsdeel Zuidoost	Dinsdag 9 november bij La Place	9-nov-21	17:30	18:30	4-nov-21	16:08		1103RH	1
Stadsdeel Zuidoost	Dinsdag 9 november bij La Place	9-nov-21	17:30	18:30	3-nov-21	20:38		1106zm	1
Stadsdeel Zuidoost	Dinsdag 9 november bij La Place	9-nov-21	17:30	18:30	5-nov-21	13:25		1104GV	1
Stadsdeel Zuidoost	Dinsdag 9 november bij La Place	9-nov-21	17:30	18:30	3-nov-21	17:17		1111ZB	1
Stadsdeel Zuidoost	Dinsdag 9 november bij La Place	9-nov-21	17:30	18:30	7-nov-21	21:23		1103PX	1
Stadsdeel Zuidoost	Dinsdag 9 november bij La Place	9-nov-21	17:30	18:30	2-nov-21	12:52		1103PZ	1
Stadsdeel Zuidoost	Dinsdag 9 november bij La Place	9-nov-21	17:30	18:30	5-nov-21	12:23		1103RA	1
Stadsdeel Zuidoost	Dinsdag 9 november bij La Place	9-nov-21	17:30	18:30	9-nov-21	12:35		1102ST	1
Stadsdeel Zuidoost	Dinsdag 9 november bij La Place	9-nov-21	17:30	18:30	5-nov-21	13:00		1109BR	1
Stadsdeel Zuidoost	Dinsdag 9 november bij La Place	9-nov-21	17:30	18:30	9-nov-21	13:41		1382VN	1
Stadsdeel Zuidoost	Dinsdag 9 november bij La Place	9-nov-21	17:30	18:30	2-nov-21	12:11		1103PZ	1
Stadsdeel Zuidoost	Dinsdag 9 november bij La Place	9-nov-21	17:30	18:30	4-nov-21	13:57		1103RL	1
Stadsdeel Zuidoost	Dinsdag 9 november bij La Place	9-nov-21	17:30	18:30	28-okt-21	18:16		1107vd	1
Stadsdeel Zuidoost	Dinsdag 9 november bij La Place	9-nov-21	17:30	18:30	2-nov-21	11:55		1103RH	1
Stadsdeel Zuidoost	Dinsdag 9 november bij La Place	9-nov-21	17:30	18:30	1-nov-21	10:42		1108DK	1
Stadsdeel Zuidoost	Dinsdag 9 november bij La Place	9-nov-21	18:45	19:45	7-nov-21	1:32		1109BW	1
Stadsdeel Zuidoost	Dinsdag 9 november bij La Place	9-nov-21	18:45	19:45	28-okt-21	7:55		1104GG	1
Stadsdeel Zuidoost	Dinsdag 9 november bij La Place	9-nov-21	18:45	19:45	8-nov-21	6:53		1104EA	1
Stadsdeel Zuidoost	Dinsdag 9 november bij La Place	9-nov-21	18:45	19:45	3-nov-21	21:47		1106DL	1
Stadsdeel Zuidoost	Dinsdag 9 november bij La Place	9-nov-21	18:45	19:45	4-nov-21	19:31		1107VS	1
Stadsdeel Zuidoost	Zaterdag 13 november in Buurthuis Gein	13-nov-21	14:00	15:00	3-nov-21	16:55		1106WT	1
Stadsdeel Zuidoost	Zaterdag 13 november in Buurthuis Gein	13-nov-21	14:00	15:00	2-nov-21	14:39		1106 WT	1
Stadsdeel Zuidoost	Zaterdag 13 november in Buurthuis Gein	13-nov-21	14:00	15:00	5-nov-21	19:15		1107DL	1
Stadsdeel Zuidoost	Zaterdag 13 november in Buurthuis Gein	13-nov-21	14:00	15:00	10-nov-21	14:24		1391JL	1
Stadsdeel Zuidoost	Zaterdag 13 november in Buurthuis Gein	13-nov-21	14:00	15:00	3-nov-21	16:50		1105AE	1
Stadsdeel Zuidoost	Zaterdag 13 november in Buurthuis Gein	13-nov-21	14:00	15:00	31-okt-21	7:32		1106ZT	1
Stadsdeel Zuidoost	Zaterdag 13 november in Buurthuis Gein	13-nov-21	14:00	15:00	6-nov-21	19:47		1391JE	1
Stadsdeel Zuidoost	Zaterdag 13 november in Buurthuis Gein	13-nov-21	14:00	15:00	27-okt-21	19:45		1106 ZT	1
Stadsdeel Zuidoost	Zaterdag 13 november in Buurthuis Gein	13-nov-21	14:00	15:00	27-okt-21	18:05		1106WT	1
Stadsdeel Zuidoost	Zaterdag 13 november in Buurthuis Gein	13-nov-21	14:00	15:00	26-okt-21	21:35		1106ZP	1
Stadsdeel Zuidoost	Zaterdag 13 november in Buurthuis Gein	13-nov-21	14:00	15:00	3-nov-21	16:48		1105AE	1
Stadsdeel Zuidoost	Zaterdag 13 november in Buurthuis Gein	13-nov-21	14:00	15:00	9-nov-21	17:24		1391 AL	1
Stadsdeel Zuidoost	Zaterdag 13 november in Buurthuis Gein	13-nov-21	14:00	15:00	3-nov-21	19:37		1106ZP	1
Stadsdeel Zuidoost	Zaterdag 13 november in Buurthuis Gein	13-nov-21	14:00	15:00	28-okt-21	3:31		1107DL	1
Stadsdeel Zuidoost	Zaterdag 13 november in Buurthuis Gein	13-nov-21	14:00	15:00	6-nov-21	15:11		1391ha	1
Stadsdeel Zuidoost	Zaterdag 13 november in Buurthuis Gein	13-nov-21	14:00	15:00	28-okt-21	16:05		1106 zt	1
Stadsdeel Zuidoost	Zaterdag 13 november in Buurthuis Gein	13-nov-21	14:00	15:00	5-nov-21	13:14		1391 HW	1
Stadsdeel Zuidoost	Zaterdag 13 november in Buurthuis Gein	13-nov-21	14:00	15:00	27-okt-21	22:15		1106ZT	1
Stadsdeel Zuidoost	Zaterdag 13 november in Buurthuis Gein	13-nov-21	14:00	15:00	27-okt-21	18:33		1106ZT	1
Stadsdeel Zuidoost	Zaterdag 13 november in Buurthuis Gein	13-nov-21	14:00	15:00	1-nov-21	10:14		1106ZB	1
Stadsdeel Zuidoost	Zaterdag 13 november in Buurthuis Gein	13-nov-21	14:00	15:00	27-okt-21	22:20		1106WT	1
Stadsdeel Zuidoost	Zaterdag 13 november in Buurthuis Gein	13-nov-21	15:15	16:15	2-nov-21	13:57		1106zt	1
Stadsdeel Zuidoost	Zaterdag 13 november in Buurthuis Gein	13-nov-21	15:15	16:15	25-okt-21	10:41		1106 ZP	1
Stadsdeel Zuidoost	Zaterdag 13 november in Buurthuis Gein	13-nov-21	15:15	16:15	27-okt-21	19:01		1106zt	1
Stadsdeel Zuidoost	Zaterdag 13 november in Buurthuis Gein	13-nov-21	15:15	16:15	27-okt-21	18:29		1106ZH	1
Stadsdeel Zuidoost	Zaterdag 13 november in Buurthuis Gein	13-nov-21	15:15	16:15	25-okt-21	11:35		1107EG	1
Stadsdeel Zuidoost	Zaterdag 13 november in Buurthuis Gein	13-nov-21	15:15	16:15	29-okt-21	22:06		1106 ZL	1
Stadsdeel Zuidoost	Zaterdag 13 november in Buurthuis Gein	13-nov-21	15:15	16:15	28-okt-21	12:30		1107BK	1
Stadsdeel Zuidoost	Zaterdag 13 november in Buurthuis Gein	13-nov-21	15:15	16:15	9-nov-21	9:29		1106ZR	1
Stadsdeel Zuidoost	Zaterdag 13 november in Buurthuis Gein	13-nov-21	15:15	16:15	4-nov-21	18:59		1107BN	1
Stadsdeel Zuidoost	Zaterdag 13 november in Buurthuis Gein	13-nov-21	15:15	16:15	27-okt-21	18:39		1106ZM	1
Stadsdeel Zuidoost	Zaterdag 13 november in Buurthuis Gein	13-nov-21	15:15	16:15	5-nov-21	15:56		1106 ZD	1
Stadsdeel Zuidoost	Zaterdag 13 november in Buurthuis Gein	13-nov-21	15:15	16:15	4-nov-21	17:00		1106 ZM	1
Stadsdeel Zuidoost	Zaterdag 13 november in Buurthuis Gein	13-nov-21	15:15	16:15	25-okt-21	11:03		1107BB	1
Stadsdeel Zuidoost	Zaterdag 13 november in Buurthuis Gein	13-nov-21	15:15	16:15	3-nov-21	16:35		1106ja	1

Stadsdeel Zuidoost	Zaterdag 13 november in Buurthuis Gein	13-nov-21	15:15	16:15	28-okt-21	15:44	[redacted]	[redacted]	1391HW	1
Stadsdeel Zuidoost	Zaterdag 13 november in Buurthuis Gein	13-nov-21	15:15	16:15	9-nov-21	18:05			1106ZP	1
Stadsdeel Zuidoost	Zaterdag 13 november in Buurthuis Gein	13-nov-21	15:15	16:15	27-okt-21	21:38			1107WT	1
Stadsdeel Zuidoost	Zaterdag 13 november in Buurthuis Gein	13-nov-21	15:15	16:15	27-okt-21	22:09			1106 ZT	1
Stadsdeel Zuidoost	Zaterdag 13 november in Buurthuis Gein	13-nov-21	15:15	16:15	11-nov-21	3:59			1106 ZG	1
Stadsdeel Zuidoost	Zaterdag 13 november in Buurthuis Gein	13-nov-21	15:15	16:15	28-okt-21	18:01			1107 WK	1
Stadsdeel Nieuw West	Woensdag 17 november bij Grand CafÃ© Hermes	17-nov-21	19:30	20:30	28-okt-21	18:25			1067 VX	1
Stadsdeel Nieuw West	Woensdag 17 november bij Grand CafÃ© Hermes	17-nov-21	19:30	20:30	9-nov-21	12:03			1165 MZ	1
Stadsdeel Nieuw West	Woensdag 17 november bij Grand CafÃ© Hermes	17-nov-21	19:30	20:30	29-okt-21	18:02			1067AB	1
Stadsdeel Nieuw West	Woensdag 17 november bij Grand CafÃ© Hermes	17-nov-21	19:30	20:30	4-nov-21	15:12			1054NC	1
Stadsdeel Nieuw West	Woensdag 17 november bij Grand CafÃ© Hermes	17-nov-21	19:30	20:30	28-okt-21	15:15			1816EM	1
Stadsdeel Nieuw West	Woensdag 17 november bij Grand CafÃ© Hermes	17-nov-21	19:30	20:30	4-nov-21	15:48			1047 HK	1
Stadsdeel Nieuw West	Woensdag 17 november bij Grand CafÃ© Hermes	17-nov-21	19:30	20:30	9-nov-21	17:07			1165MZ	1
Stadsdeel Nieuw West	Woensdag 17 november bij Grand CafÃ© Hermes	17-nov-21	19:30	20:30	1-nov-21	19:40			1043BS	1
Stadsdeel Nieuw West	Woensdag 17 november bij Grand CafÃ© Hermes	17-nov-21	19:30	20:30	28-okt-21	16:34			1043 AC	1
Stadsdeel Nieuw West	Woensdag 17 november bij Grand CafÃ© Hermes	17-nov-21	19:30	20:30	28-okt-21	19:21			1067VX	1
Stadsdeel Nieuw West	Woensdag 17 november bij Grand CafÃ© Hermes	17-nov-21	19:30	20:30	1-nov-21	9:43			1063 LW	1
Stadsdeel Oost	Zaterdag 6 november bij strandlokaal IJburg	6-nov-21	15:00	16:00	5-nov-21	11:48			1086VC	1
Stadsdeel Oost	Zaterdag 6 november bij strandlokaal IJburg	6-nov-21	15:00	16:00	4-nov-21	21:17			1087kp	1
Stadsdeel Oost	Zaterdag 6 november bij strandlokaal IJburg	6-nov-21	15:00	16:00	4-nov-21	17:33			1086vc	1
Stadsdeel Oost	Zaterdag 6 november bij strandlokaal IJburg	6-nov-21	15:00	16:00	23-okt-21	13:22			1087ec	1
Stadsdeel Oost	Zaterdag 6 november bij strandlokaal IJburg	6-nov-21	15:00	16:00	28-okt-21	9:15			2087ec	1
Stadsdeel Oost	Zaterdag 6 november bij strandlokaal IJburg	6-nov-21	15:00	16:00	29-okt-21	11:35			1087GX	1
Stadsdeel Oost	Zaterdag 6 november bij strandlokaal IJburg	6-nov-21	15:00	16:00	23-okt-21	16:20			1087NJ	1
Stadsdeel Oost	Zaterdag 6 november bij strandlokaal IJburg	6-nov-21	15:00	16:00	27-okt-21	19:39			1086 VB	1
Stadsdeel Oost	Zaterdag 6 november bij strandlokaal IJburg	6-nov-21	15:00	16:00	29-okt-21	15:29			1086 XZ	1
Stadsdeel Oost	Zaterdag 6 november bij strandlokaal IJburg	6-nov-21	15:00	16:00	29-okt-21	14:33			1087 GX	1
Stadsdeel Oost	Zaterdag 6 november bij strandlokaal IJburg	6-nov-21	15:00	16:00	6-nov-21	14:47			1087ec	1
Stadsdeel Oost	Zaterdag 6 november bij strandlokaal IJburg	6-nov-21	15:00	16:00	23-okt-21	18:14			1086VC	1
Stadsdeel Oost	Zaterdag 6 november bij strandlokaal IJburg	6-nov-21	15:00	16:00	23-okt-21	17:34			1087 HJ	1
Stadsdeel Oost	Zaterdag 6 november bij strandlokaal IJburg	6-nov-21	15:00	16:00	27-okt-21	12:20			1087 EC	1
Stadsdeel Oost	Zaterdag 6 november bij strandlokaal IJburg	6-nov-21	15:00	16:00	26-okt-21	16:24			1111KN	1
Stadsdeel Oost	Zaterdag 6 november bij strandlokaal IJburg	6-nov-21	15:00	16:00	29-okt-21	12:32			1086VD	1
Stadsdeel Oost	Zaterdag 6 november bij strandlokaal IJburg	6-nov-21	15:00	16:00	27-okt-21	12:33			1086XX	1
Stadsdeel Oost	Zaterdag 6 november bij strandlokaal IJburg	6-nov-21	16:15	17:15	4-nov-21	16:06			1087 GE	1
Stadsdeel Oost	Zaterdag 6 november bij strandlokaal IJburg	6-nov-21	16:15	17:15	24-okt-21	8:42			1087HJ	1
Stadsdeel Oost	Zaterdag 6 november bij strandlokaal IJburg	6-nov-21	16:15	17:15	23-okt-21	13:17			1086ve	1
Stadsdeel Oost	Zaterdag 6 november bij strandlokaal IJburg	6-nov-21	16:15	17:15	26-okt-21	17:24			1111XD	1
Stadsdeel Oost	Zaterdag 6 november bij strandlokaal IJburg	6-nov-21	16:15	17:15	5-nov-21	22:03			1087hj	1
Stadsdeel Oost	Zaterdag 6 november bij strandlokaal IJburg	6-nov-21	16:15	17:15	23-okt-21	16:56			1087EC	1
Stadsdeel Oost	Zaterdag 6 november bij strandlokaal IJburg	6-nov-21	16:15	17:15	27-okt-21	12:23			1087EC	1
Stadsdeel Oost	Zaterdag 6 november bij strandlokaal IJburg	6-nov-21	16:15	17:15	6-nov-21	8:09			1087EB	1
Stadsdeel Oost	Zaterdag 6 november bij strandlokaal IJburg	6-nov-21	16:15	17:15	23-okt-21	14:48			1087 JT	1
Stadsdeel Oost	Zaterdag 6 november bij strandlokaal IJburg	6-nov-21	16:15	17:15	23-okt-21	15:20			1087 HJ	1
Stadsdeel Oost	Zaterdag 13 november in cafÃ© restaurant de Polder	13-nov-21	14:00	15:00	7-nov-21	19:31			1098 VV	1
Stadsdeel Oost	Zaterdag 13 november in cafÃ© restaurant de Polder	13-nov-21	14:00	15:00	1-nov-21	16:54			1097WN	1
Stadsdeel Oost	Zaterdag 13 november in cafÃ© restaurant de Polder	13-nov-21	14:00	15:00	10-nov-21	8:25			1098XA	1
Stadsdeel Oost	Zaterdag 13 november in cafÃ© restaurant de Polder	13-nov-21	14:00	15:00	28-okt-21	21:00			1097BT	1
Stadsdeel Oost	Zaterdag 13 november in cafÃ© restaurant de Polder	13-nov-21	14:00	15:00	10-nov-21	7:25			1095MB	1
Stadsdeel Oost	Zaterdag 13 november in cafÃ© restaurant de Polder	13-nov-21	14:00	15:00	28-okt-21	17:27			1086zm	1
Stadsdeel Oost	Zaterdag 13 november in cafÃ© restaurant de Polder	13-nov-21	14:00	15:00	3-nov-21	17:36			1111ZB	1
Stadsdeel Oost	Zaterdag 13 november in cafÃ© restaurant de Polder	13-nov-21	14:00	15:00	29-okt-21	4:36			1098JZ	1
Stadsdeel Oost	Zaterdag 13 november in cafÃ© restaurant de Polder	13-nov-21	14:00	15:00	4-nov-21	20:14			1098 wg	1
Stadsdeel Oost	Zaterdag 13 november in cafÃ© restaurant de Polder	13-nov-21	14:00	15:00	29-okt-21	20:54			1098 KE	1
Stadsdeel Oost	Zaterdag 13 november in cafÃ© restaurant de Polder	13-nov-21	14:00	15:00	6-nov-21	10:07			1097 XG	1
Stadsdeel Oost	Zaterdag 13 november in cafÃ© restaurant de Polder	13-nov-21	14:00	15:00	8-nov-21	12:45			1095MA	1
Stadsdeel Oost	Zaterdag 13 november in cafÃ© restaurant de Polder	13-nov-21	14:00	15:00	9-nov-21	10:15			1098 KE	1
Stadsdeel Oost	Zaterdag 13 november in cafÃ© restaurant de Polder	13-nov-21	14:00	15:00	27-okt-21	14:00			1087 SM	1
Stadsdeel Oost	Zaterdag 13 november in cafÃ© restaurant de Polder	13-nov-21	14:00	15:00	31-okt-21	18:58			1113ls	1
Stadsdeel Oost	Zaterdag 13 november in cafÃ© restaurant de Polder	13-nov-21	14:00	15:00	29-okt-21	12:08			1113LT	1
Stadsdeel Oost	Zaterdag 13 november in cafÃ© restaurant de Polder	13-nov-21	14:00	15:00	10-nov-21	9:29			1086XP	1
Stadsdeel Oost	Zaterdag 13 november in cafÃ© restaurant de Polder	13-nov-21	14:00	15:00	31-okt-21	19:37			1098XH	1
Stadsdeel Oost	Zaterdag 13 november in cafÃ© restaurant de Polder	13-nov-21	14:00	15:00	9-nov-21	11:18			1087 BB	1
Stadsdeel Oost	Zaterdag 13 november in cafÃ© restaurant de Polder	13-nov-21	14:00	15:00	31-okt-21	18:56			1113LS	1
Stadsdeel Oost	Zaterdag 13 november in cafÃ© restaurant de Polder	13-nov-21	14:00	15:00	6-nov-21	7:22			1098 XA	1
Stadsdeel Oost	Zaterdag 13 november in cafÃ© restaurant de Polder	13-nov-21	14:00	15:00	31-okt-21	18:56			1113 LS	1
Stadsdeel Oost	Zaterdag 13 november in cafÃ© restaurant de Polder	13-nov-21	14:00	15:00	4-nov-21	6:48			1098 TD	1
Stadsdeel Oost	Zaterdag 13 november in cafÃ© restaurant de Polder	13-nov-21	14:00	15:00	4-nov-21	11:49			1098XA	1
Stadsdeel Oost	Zaterdag 13 november in cafÃ© restaurant de Polder	13-nov-21	15:15	16:15	27-okt-21	13:09			1087sm	1
Stadsdeel Oost	Zaterdag 13 november in cafÃ© restaurant de Polder	13-nov-21	15:15	16:15	26-okt-21	18:30			1111JX	1

Stadsdeel Oost	Zaterdag 13 november in cafÃ© restaurant de Polder	13-nov-21	15:15	16:15	28-okt-21	11:35	[redacted]	[redacted]	1098XL	1
Stadsdeel Oost	Zaterdag 13 november in cafÃ© restaurant de Polder	13-nov-21	15:15	16:15	23-okt-21	18:08			1087 HJ	1
Stadsdeel Oost	Zaterdag 13 november in cafÃ© restaurant de Polder	13-nov-21	15:15	16:15	28-okt-21	22:54			1098 CP	1
Stadsdeel Oost	Zaterdag 13 november in cafÃ© restaurant de Polder	13-nov-21	15:15	16:15	27-okt-21	8:33			1111MJ	1
Stadsdeel Oost	Zaterdag 13 november in cafÃ© restaurant de Polder	13-nov-21	15:15	16:15	9-nov-21	14:22			1092 VT	1
Stadsdeel Oost	Zaterdag 13 november in cafÃ© restaurant de Polder	13-nov-21	15:15	16:15	3-nov-21	21:16			1086WE	1
Stadsdeel Oost	Zaterdag 13 november in cafÃ© restaurant de Polder	13-nov-21	15:15	16:15	4-nov-21	16:35			1098WB	1
Stadsdeel Oost	Zaterdag 13 november in cafÃ© restaurant de Polder	13-nov-21	15:15	16:15	5-nov-21	16:19			1019aa	1
Stadsdeel Oost	Zaterdag 13 november in cafÃ© restaurant de Polder	13-nov-21	15:15	16:15	31-okt-21	14:19			1098pg	1
Weesp	Maandag 15 november bij Sportcomplex Papelaan	15-nov-21	19:30	20:30	3-nov-21	23:02			1381GC	1
Weesp	Maandag 15 november bij Sportcomplex Papelaan	15-nov-21	19:30	20:30	10-nov-21	18:58			1382 nc	1
Weesp	Maandag 15 november bij Sportcomplex Papelaan	15-nov-21	19:30	20:30	10-nov-21	13:39			1383CM	1
Weesp	Maandag 15 november bij Sportcomplex Papelaan	15-nov-21	19:30	20:30	29-okt-21	10:24			1384aw	1
Weesp	Maandag 15 november bij Sportcomplex Papelaan	15-nov-21	19:30	20:30	29-okt-21	11:35			1384am	1
Weesp	Maandag 15 november bij Sportcomplex Papelaan	15-nov-21	19:30	20:30	2-nov-21	11:42			1382VN	1
Weesp	Maandag 15 november bij Sportcomplex Papelaan	15-nov-21	20:45	21:45	11-nov-21	15:44			1382MN	1
Weesp	Maandag 15 november bij Sportcomplex Papelaan	15-nov-21	20:45	21:45	8-nov-21	9:19			1384BK	1
Weesp	Maandag 15 november bij Sportcomplex Papelaan	15-nov-21	20:45	21:45	3-nov-21	21:41			1384ah	1
Weesp	Maandag 15 november bij Sportcomplex Papelaan	15-nov-21	20:45	21:45	29-okt-21	13:39			1384AH	1
Weesp	Maandag 15 november bij Sportcomplex Papelaan	15-nov-21	20:45	21:45	9-nov-21	16:25			1382XR	1
					4-nov-21	21:16		1043dt		
					23-okt-21	19:42		1087JA		
					4-nov-21	15:08		1067AL		

Gemeente Amsterdam

Bezoekadres
Weesperplein 8
1018 XA Amsterdam

Telefoon 14 020
amsterdam.nl

Retouradres: Postbus 000, 0000 AA Amsterdam

VERTROUWELIJK/PERSOONLIJK
Berenschot BV
[redacted]
Van Deventerlaan 31-51
3528 AG UTRECHT

Datum 11 november
Ons kenmerk Aanstelling Voorzitter en Secretaris Expertgroep Natuur
Uw kenmerk
Behandeld door [redacted]
Kopie aan [redacted]
Bijlage(n)

Onderwerp Aanstelling Voorzitter en Secretaris Expertgroep Natuur

Geachte heer Kohlmann,

Naar aanleiding van ons eerdere contact bevestigen wij met deze brief uw aanstelling als onafhankelijk Voorzitter van de Expertgroep Natuur, in het kader van de reflectiefase RES/Wind Amsterdam.

De verwachte tijdsbesteding voor de voorzitter is circa 0,5 tot 1 dag per week vanaf eind oktober/begin november tot eind februari. Er is een vergoeding conform de bestede uren, in overleg, met een maximaal uurtarief van € 125,- voor gemeentelijk advieswerk.
De voorzitter wordt ondersteund door [redacted] die de secretarisrol vervult.

Commented [redacted]

Opdracht aan de expertgroep
De gemeente wil weten of er – naast de MER – informatie en/of onderzoek nodig is om bij de afweging van windturbine(s) (WT) de leefomgeving van toekomstige omwonenden te kunnen betrekken. Daarom wordt hiervoor tijdens de reflectiefase een advies gevraagd aan een expertgroep. De gemeente verzoekt de expertcommissie om advies over de potentiele effecten op natuur en landschap die betrokken moeten worden bij de afweging om tot plaatsing van windturbines te kunnen besluiten. Bij het advies verzoekt de gemeente u zoals besproken om de volgende zaken te betrekken:

- Welke (mogelijke) effecten van WT op natuur en landschap in de leefomgeving van omwonenden acht de expertcommissie van belang om mee te wegen bij de beslissing om WT te plaatsen? De factsheet in milieueffectrapportage van de commissie MER kan daarbij als basis worden gebruikt (https://commissiemer.nl/themas/natuur/stand-van-zaken)

- In Nederland bestaan normen voor geluid en slagschaduw van WT. Beschermen deze normen de leefomgeving van de omwonenden voldoende? Het verzoek om dit in relatie tot geluidsnormen van andere sectoren te bekijken, zoals luchtvaart of wegverkeer.
- Welke indicatoren adviseert de commissie om de (mogelijke) effecten op natuur en landschap in kaart te brengen en hoe moeten deze indicatoren worden gerapporteerd (kwantitatief/kwalitatief, schaalniveau, tot welke ondergrens/range, ...) om meegewogen te worden in een MER-rapportage?
- Is het nodig om de effecten van WT op te monitoren na plaatsing. Zo ja, hoe moet deze monitoring vorm krijgen?
- Cumulatie van geluidseffecten
- Eerdere MER-rapportages over plaatsing van WT

Naast de expertgroep wordt een klankbordgroep natuur bestaande uit bewoners uit Amsterdam, omliggende gemeenten en andere belanghebbenden opgericht. De expertcommissie dient de vragen en zorgen van de klankbordgroep in haar advies te adresseren.

Op te leveren producten zijn:
1) Een openbare notitie met een advies + onderbouwing.
2) Openbare verslagen.

- De notitie met advies/adviezen en de verslagen worden openbaar gemaakt na vaststelling door de voorzitter, ook minderheidsstandpunten zijn mogelijk.
- De onafhankelijke voorzitter is verantwoordelijk voor de oplevering van de producten.

Scope:
Startpunt vormt de, in mei 2021 door de gemeenteraad vastgestelde, RES 1.0 met daarin o.a. de zoekgebieden voor wind.
De dialoog gaat niet over eerdere beleidsmatige/politieke keuzes m.b.t. de RES, of over andere (duurzame) opwekmogelijkheden.

Planning:

- Selectie deelnemers en opstartfase: eind oktober/begin november
- Start expertgroep: medio november.
- Start klankbordgroep: medio november.
- Een eerste aanpak en/of inventarisatie wordt bij voorkeur meegenomen in het afwegingskader dat als onderdeel van de reflectiefase in december 2021 wordt klaargemaakt voor besluitvorming.
- De eindnotitie met het advies wordt uiterlijk februari 2022 opgeleverd.

Op basis van bovenstaande invulling heeft u reeds bijgesloten offerte verstuurd. Deze is akkoord bevonden en ondertekend. We kijken uit naar de samenwerking met u!

Commented [redacted] Hier aub citeren uit de opdrachtbeschrijving die Kohlmann zelf gestuurd heeft.

Met vriendelijke groet,

Voornaam Achternaam
Functiebenaming
Organisatieonderdeel

Referentienummer	nummer indeling	geslacht	voornaam		achternaam	postcode	email	Stedelijk
0674-7161	118	Meneer	[redacted]		[redacted]	1078 HC	[redacted]@gmail.com	bur
6608-8086	83	Meneer	[redacted]		[redacted]	1035 KK	[redacted]@xs4all.nl	bur
3486-7521	27	Meneer	[redacted]		[redacted]	1121 pd	[redacted]@hotmail.com	buu
5542-5278	30	Mevrouw	[redacted]		[redacted]	1091 SJ	[redacted]@amsterdam-wind.nl	ene
6426-9901	77	Mevrouw	[redacted]	[redacted]	[redacted]	1087CM	[redacted]@inter.nl.net	ene
0364-8033	98	Meneer	[redacted]		[redacted]	1095EZ	nh-zuid@jongresnederland.nl	jon
2819-9641	47	Meneer	[redacted]	[redacted]	[redacted]	1087NJ	[redacted]@carbid.nl	kri
8134-3344	72	Meneer	[redacted]		[redacted]	1019NB	[redacted]@windalarm.org	kri
6304-5777	35	Anders	Dorpsraad		[redacted]	1109BR	dorpsraad@driemond.info	nat
2206-0520	26	Meneer	[redacted]		[redacted]	1086WE	[redacted]@mac.com	nat
4584-2595	1	Meneer	[redacted]		[redacted]	1507CB	[redacted]@mnh.nl	nmo
5073-1971	91	Meneer	[redacted]		[redacted]	1087HJ	secretaris@wvijburg.nl	rec
4844-0587	106	Mevrouw	[redacted]		[redacted]	1093TR	[redacted]@kpnmail.nl	vlk
6955-4609	90	Meneer	[redacted]		[redacted]	1087EB	[redacted]@tue.nl	vve
4882-8633	121	Meneer	[redacted]		[redacted]	1106ZM	[redacted]@gmail.com	wyk
0498-5773	127	Meneer	[redacted]		[redacted]	1032 HP	[redacted]@hotmail.com	wyk

18-nov 30-nov opmerking

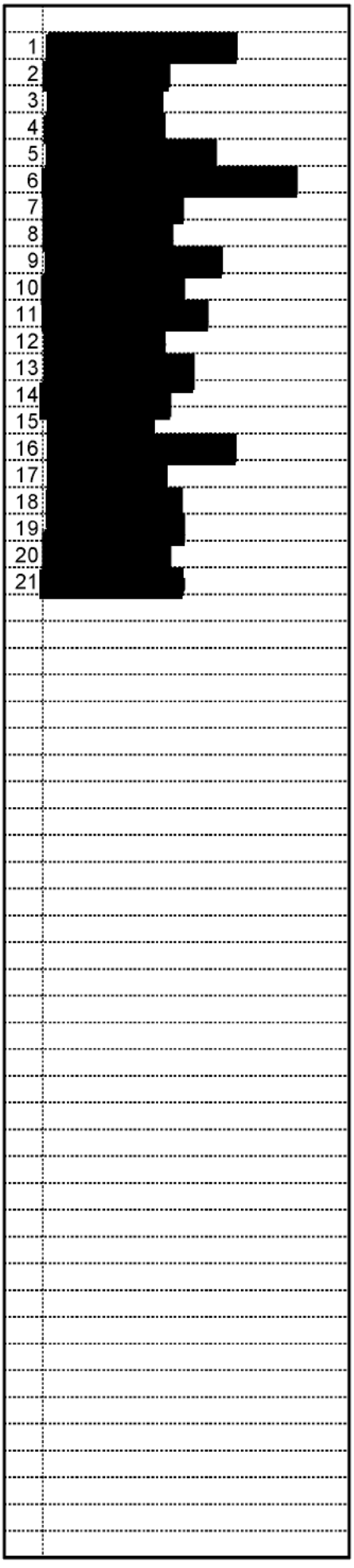
1
2
3
4
5
6
7
8
9
10
11
12
13
14
15
16
17
18
19
20
21

gasten: [redacted] de eerste meeting

[redacted]
(Amsterdam energieneurtraal)

[redacted] (AM Wonen)

Rick Vermin

Wie nog meer?

[redacted] / Pieter observanten

[redacted] begeleider

[redacted] => [redacted] wat ging jij ook al weer doen?

Week	Projectleider	Beskit?	Bijzonderheden	34	35	36	37	38	39	40	41	42	43	44	45	46	47	48	49	50	51	52	1	2	3	4	
				23-27 aug.	30 aug.-3 s.	6-10 sept.	13-17 sept.	20-24 sept.	27 s.- 1 okt.	4-8 okt.	11-15 okt.	18-22 okt. Herfstreces	25-29 okt.	1-5 nov.	8-12 nov.	15-19 nov.	22-26 nov.	29 n.-3 dec.	6-10 dec.	13-17 dec.	20-24 dec.	27-31 dec. Kerstreces	3-7 jan	10-14 jan	17-21 jan	24-28 jan	31-4 feb
Bestuurlijk																											
Traject raad januari																	Aanleveren				Aanleveren spoed			College 11/01??		CIE 26/1??	Raad 3/4 feb??
Fortefeuillehoudersoverleg											12 okt																
Prio-staf									1 okt		12 okt afw. kader opzet		29 okt		10 nov		22 nov		6 dec		20 dec						
Afwegingkader																											
Opzet maken									voorbeelden?		1e opzet/sccpe		2e opzet		Concept 50%			def. Concept	resultaten in afwegingskader voor 10 december.							
Definitieve invulling																											
Bestuurlijke beskuitvorming																	concept flap			def flap							
Klankbordgroep																											
															wellom md?												
Stedelijke klankbordgroep (indicatief - nog geen data)											Uitn. Inschrijving		selectie	4 nov. toets afwegingskader met AW en WA	9 nov: PWE, afw.kader, gezondheid...	extra kbg over afwegingskader		KBG en evaluatie resultaten PWE?		KBG afw. kader				KBG		
															aftrap pfh?												
Lokale klankbordgroepen Noord (indicatief - nog geen data)															na 9 nov	16 nov		(Context map resultaten)	Context map resultaten						lokale KBG		
Lokale klankbordgroepen ZO (indicatief - nog geen data)															11 nov			(Context map resultaten)	Context map resultaten						lokale KBG		
Lokale klankbordgroepen NW (indicatief - nog geen data)															8 nov			(Context map resultaten)	Context map resultaten						lokale KBG		
Lokale klankbordgroep Oost																15 nov 1e Ma.ak bank		Context map-29 nov 16-19 ? Incl. PFH Oost+Diemen?	Context map resultaten						lokale KBG		
aanwezigheid wel/ niet (2-2,5 uur), 17:30 - 19:30 met broodje/ soep. (SD kantoor? Of restaurants?)															[redacted] niet 9 nov. stedelijk, [redacted] lokaal.												
Procesgroep																											
Startbijeenkomst							15 sep																				
Oost								22 sep	28 sep																		
Noord								22 sep	28 sep																		
Zuidoost								22 sep	30 sep																		
NieuwWest/Haven								23 sep	30 sep																		
Communicatie																											
nieuwsbrief														PWE en ConMap indien aandacht nodig.	PWE en ConMap indien aandacht nodig.											
Kernboodschap								20 sep																			
Website op orde								22 sep																			
Woordvoeringslijn								24 sep																			
Communicatieplan									27 sep																		
Communicatiebasis										4 okt																	
Raadsbrief														aanpak RF plus KGB & Exp gr.													
PWE																											
Lokale KBGs (indicatief - nog geen data)						*Voorstel aanleveren*																					
Stedelijke KBG					*Kick off*	*Bijeenkomsten*												Presentatie 1e resultaten?									
Formulering/verdieping vraagstelling												laatste akkoord op keuze opties															
Ontwerpen/inrichting PWE op maat in Wevaluate platform																											
Testen PWE met interne stakeholders																											
Webtool aanpassen obv feedback																											
Werven deelnemers via panel (en campagne)														start 2 nov.	bewoners-brief va 8 nov.												
Uitvoering														Online													
PWE analyse data																	Analyse										
Presentatie tussenresultaten Ambtelijk																			Presentatie resultaten								
Eindrapportage schrijven en oplevering																				Oplevering							
Evaluatie																											
Onderzoek/interviews																											
Oplevering															oplevering			presentatie in klg?									
Context mapping																											
Lokale KBGs (indicatief - nog geen data)															Toelichting		Terug-koppeling										
													werven voor workshops														
workshops Noord														3 nov 19-21	10 nov 19-21	15 nov 19-21											
workshops Nieuw West																17 nov 19-21 20 nov 19-21											
workshops Oost				*Oost/NW uitwerken*					lokaties per zoekgebied afstemmen met SD					6 nov 14-16	8 nov 18-22	13 nov 14-16	reserveweek										
workshops Zuidoost														6 nov 15-17	9 nov 19-21	13 nov 14-16 15 nov 19-21											
																Contextmaps per zoekgebied		presentatie resultaten									
Gezondheid																											
Stedelijke KBG											Opzet gezondheid							Input uit PWE									
Expertgroep gezondheid														expertgroep gezondheid			expertgroep gezondheid			expertgroep gezondheid		expertgroep gezondheid				expertgroep gezondheid	
KBG gezondheid																KBG gezondheid			KBG gezondheid					KBG gezondheid		KBG gezondheid	
Resultaten gezondheid						Bijeenkomsten werkgroep gezondheid													eerste inventarisatie tbv afwegingsk						Eerste versie advies		

Natuur

Expertgroep natuur

Samenstelling expertgroep rondhebben

expertgroep natuur

Excursie expertgroep natuur

expertgroep natuur

expertgroep natuur

KBG Natuur (indicatief - nog geen data)

KBG natuur

Excursie begeleidingsgroep natuur (wellicht valt deze samen met de excursie van de expertgroep)

KBG natuur

KBG natuur

Resultaten natuur

natuurtoets klaar

eerste inventarisatie tbv afwegingsk

Eerste versie advies

Bestuurlijk gesprek provincie/N&S, Amsterdam - wanneer is dit?

Drie dialoogsessies betrokkenen werkgroep natuur - wat is dit?

Context mapping

input context mapping gebruiken in expert/begeleidingsgroepen

Ruimte/leefomgeving

Opleveren product

Opleveren RF stuk #1

Eerste Invent. AWK

Lokale KBGs (indicatief - nog geen data)

Begeleidingsgroepen

Samenstellen Expertcommissie

#1

#1

#2

#2

Stijn communicatie

Commissie

#1

Werkgroepensessies experts

Context mapping

PWE

1

voorzitter

#2

Result. context mapping

result PWE

Visualiseren Smartland - architectenbureau

Lokale proces groep

Kenismaking

start

pas op de plaats

bijpraten opgave

start fase 2 kiezen-lokaties

test beelden

opleveren 360-Impressies

Uitvoeringsprogramma NHZ

Werkgroep RES NHZ

Werkgroep RES NHZ XL

13 sept

23 sept

27 sept

Stuurgroep

Stuurgroep XXL

24 sept

29 okt

26 nov.

Week	Projectleider	Besluit?	Bijzonderheden	34	35	36	37	38	39	40	41	42	43	44	45	46	47	48	49	50	51	52	1	2	3	4	
				23-27 aug.	30 aug.-3 s.	6-10 sept.	13-17 sept.	20-24 sept.	27 s- 1 okt.	4-8 okt.	11-15 okt.	18-22 okt.	25-29 okt.	1-5 nov.	8-12 nov.	15-19 nov.	22-26 nov.	29 n.-3 dec.	6-10 dec.	13-17 dec.	20-24 dec.	27-31 dec	3-7 jan	10-14 jan	17-21 jan	24-28 jan	31-4 feb

Factuur

[redacted]
Perception Design Studio
Oostenburgergracht 5-1 Amsterdam 1018NA
[redacted]gmail.com
KvK: 62960180
BTW: NL002468052B23
IBAN: NL93 INGB 0678 1806 36

Perception Design Studio

Factuurnummer: 2021-032 **Factuurdatum: 14.11.2021**

Inkooporder nummer: 217647
Contractnummer: apo2021-6488

Betreft:	Bedrag:
Context Mapping: Amsterdam RES Reflectiefase	€5.1,2,f

Totaal:	€5.1,2,f
21% VAT	€5.1,2,f

Totaal:	€5.1,2,f

Opmerkingen: Extra 10% (OBA workshop pla
Ten naam van: [redacted] NL93 INGB 0678 1806 36

Cluster	Workshop	Datum	Begintijd	Eindtijd	Inschrijfdatum	Inschrijftijd	Naam	E-mail	Postcode	Aantal Inschrijvingen
Stadsdeel Noord	Maandag 15 november bij Zeilvereniging het Y	15-nov-21	19:30	20:30	12-nov-21	13:57	[redacted]	[redacted]	1023 ND	1
Stadsdeel Noord	Maandag 15 november bij Zeilvereniging het Y	15-nov-21	19:30	20:30	14-nov-21	23:58			1026 CA	1
Stadsdeel Noord	Maandag 15 november bij Zeilvereniging het Y	15-nov-21	19:30	20:30	9-nov-21	22:11			1026 ch	1
Stadsdeel Noord	Maandag 15 november bij Zeilvereniging het Y	15-nov-21	19:30	20:30	3-nov-21	15:52			1026CG	1
Stadsdeel Noord	Maandag 15 november bij Zeilvereniging het Y	15-nov-21	19:30	20:30	5-nov-21	12:54			1026CG	1
Stadsdeel Noord	Maandag 15 november bij Zeilvereniging het Y	15-nov-21	19:30	20:30	23-okt-21	13:22			1087ec	1
Stadsdeel Noord	Maandag 15 november bij Zeilvereniging het Y	15-nov-21	19:30	20:30	27-okt-21	13:21			1037rr	1
Stadsdeel Noord	Maandag 15 november bij Zeilvereniging het Y	15-nov-21	19:30	20:30	4-nov-21	16:24			1151 CB	1
Stadsdeel Noord	Maandag 15 november bij Zeilvereniging het Y	15-nov-21	20:45	21:45	15-nov-21	11:31			1026 CE	1
Stadsdeel Noord	Maandag 15 november bij Zeilvereniging het Y	15-nov-21	20:45	21:45	12-nov-21	23:43			1034KL	1
Stadsdeel Noord	Maandag 15 november bij Zeilvereniging het Y	15-nov-21	20:45	21:45	1-nov-21	22:59			1027 ap	1
Stadsdeel Noord	Maandag 15 november bij Zeilvereniging het Y	15-nov-21	20:45	21:45	15-nov-21	0:00			1026 CA	1
Stadsdeel Noord	Maandag 15 november bij Zeilvereniging het Y	15-nov-21	20:45	21:45	11-nov-21	19:34			1026 CG	1
Stadsdeel Noord	Maandag 15 november bij Zeilvereniging het Y	15-nov-21	20:45	21:45	30-okt-21	0:03			1024 MR	1
Stadsdeel Noord	Maandag 15 november bij Zeilvereniging het Y	15-nov-21	20:45	21:45	11-nov-21	7:22			1027ap	1
Weesp	Maandag 15 november bij Sportcomplex Papelaan	15-nov-21	19:30	20:30	3-nov-21	23:02			1381GC	1
Weesp	Maandag 15 november bij Sportcomplex Papelaan	15-nov-21	19:30	20:30	10-nov-21	18:58			1382 nc	1
Weesp	Maandag 15 november bij Sportcomplex Papelaan	15-nov-21	19:30	20:30	10-nov-21	13:39			1383CM	1
Weesp	Maandag 15 november bij Sportcomplex Papelaan	15-nov-21	19:30	20:30	12-nov-21	11:04			1393PM	1
Weesp	Maandag 15 november bij Sportcomplex Papelaan	15-nov-21	19:30	20:30	11-nov-21	17:31			1383 CS	1
Weesp	Maandag 15 november bij Sportcomplex Papelaan	15-nov-21	19:30	20:30	29-okt-21	10:24			1384aw	1
Weesp	Maandag 15 november bij Sportcomplex Papelaan	15-nov-21	19:30	20:30	29-okt-21	11:35			1384am	1
Weesp	Maandag 15 november bij Sportcomplex Papelaan	15-nov-21	19:30	20:30	2-nov-21	11:42			1382VN	1
Weesp	Maandag 15 november bij Sportcomplex Papelaan	15-nov-21	20:45	21:45	11-nov-21	15:44			1382MN	1
Weesp	Maandag 15 november bij Sportcomplex Papelaan	15-nov-21	20:45	21:45	8-nov-21	9:19			1384BK	1
Weesp	Maandag 15 november bij Sportcomplex Papelaan	15-nov-21	20:45	21:45	3-nov-21	21:41			1384ah	1
Weesp	Maandag 15 november bij Sportcomplex Papelaan	15-nov-21	20:45	21:45	29-okt-21	13:39			1384AH	1
Weesp	Maandag 15 november bij Sportcomplex Papelaan	15-nov-21	20:45	21:45	9-nov-21	16:25			1382XR	1

datum	maandag 15 november 2021
omschrijving	ZUIDOOST LOCATION 5
locatie	Sportcomplex Papelaan
adres	Papelaan 153, 1382 RL Weesp
sessie + tijdstip	Sessie 1: 19:30-20:30 2e vervalt ivm verscherpte coronamaatregelen: Sessie ~~2: 20:45-21:45~~
[redacted] + team	students
[redacted]	GEEN PM
[redacted]	GEEN PM
[redacted]	GEEN PM
[redacted]	GEEN PM
[redacted]	[redacted] ja
[redacted]	
[redacted]	
[redacted]	
Stadsdeel	geen

Cluster	Workshop	Datum	Begintijd	Eindtijd	Naam
Stadsdeel Noord	Maandag 15 november bij Zeilvereniging het Y	15-nov-21	19:30	20:30	[redacted]
Stadsdeel Noord	Maandag 15 november bij Zeilvereniging het Y	15-nov-21	19:30	20:30	[redacted]
Stadsdeel Noord	Maandag 15 november bij Zeilvereniging het Y	15-nov-21	19:30	20:30	[redacted]
Stadsdeel Noord	Maandag 15 november bij Zeilvereniging het Y	15-nov-21	19:30	20:30	[redacted]
Stadsdeel Noord	Maandag 15 november bij Zeilvereniging het Y	15-nov-21	19:30	20:30	[redacted]
Stadsdeel Noord	Maandag 15 november bij Zeilvereniging het Y	15-nov-21	19:30	20:30	[redacted]
Stadsdeel Noord	Maandag 15 november bij Zeilvereniging het Y	15-nov-21	19:30	20:30	[redacted]
Stadsdeel Noord	Maandag 15 november bij Zeilvereniging het Y	15-nov-21	19:30	20:30	[redacted]
Stadsdeel Noord	Maandag 15 november bij Zeilvereniging het Y	15-nov-21	20:45	21:45	[redacted]
Stadsdeel Noord	Maandag 15 november bij Zeilvereniging het Y	15-nov-21	20:45	21:45	[redacted]
Stadsdeel Noord	Maandag 15 november bij Zeilvereniging het Y	15-nov-21	20:45	21:45	Dhr. [redacted]
Stadsdeel Noord	Maandag 15 november bij Zeilvereniging het Y	15-nov-21	20:45	21:45	[redacted]
Stadsdeel Noord	Maandag 15 november bij Zeilvereniging het Y	15-nov-21	20:45	21:45	[redacted]
Stadsdeel Noord	Maandag 15 november bij Zeilvereniging het Y	15-nov-21	20:45	21:45	[redacted]
Stadsdeel Noord	Maandag 15 november bij Zeilvereniging het Y	15-nov-21	20:45	21:45	[redacted]

Cluster	Workshop	Datum	Begintijd	Eindtijd	Naam
Weesp	Maandag 15 november bij Sportcomplex Papelaan	15-nov-21	19:30	20:30	[redacted]
Weesp	Maandag 15 november bij Sportcomplex Papelaan	15-nov-21	19:30	20:30	[redacted]
Weesp	Maandag 15 november bij Sportcomplex Papelaan	15-nov-21	19:30	20:30	[redacted]
Weesp	Maandag 15 november bij Sportcomplex Papelaan	15-nov-21	19:30	20:30	[redacted]
Weesp	Maandag 15 november bij Sportcomplex Papelaan	15-nov-21	19:30	20:30	[redacted]
Weesp	Maandag 15 november bij Sportcomplex Papelaan	15-nov-21	19:30	20:30	[redacted]
Weesp	Maandag 15 november bij Sportcomplex Papelaan	15-nov-21	19:30	20:30	[redacted]
Weesp	Maandag 15 november bij Sportcomplex Papelaan	15-nov-21	19:30	20:30	[redacted]
Weesp	Maandag 15 november bij Sportcomplex Papelaan	15-nov-21	20:45	21:45	[redacted]
Weesp	Maandag 15 november bij Sportcomplex Papelaan	15-nov-21	20:45	21:45	[redacted]
Weesp	Maandag 15 november bij Sportcomplex Papelaan	15-nov-21	20:45	21:45	[redacted]
Weesp	Maandag 15 november bij Sportcomplex Papelaan	15-nov-21	20:45	21:45	[redacted]
Weesp	Maandag 15 november bij Sportcomplex Papelaan	15-nov-21	20:45	21:45	[redacted]

Dit werkdocument bevat de inhoudelijke toelichting op het afwegingskader dat ontwikkeld wordt tijdens de reflectiefase. Doel van het kader en de tekst: We willen inzichtelijk maken wat er allemaal door Amsterdammers is meegegeven in aanloop naar de RES 1.0 en daarmee de basis voor een gesprek faciliteren voor de vervolgfase. Het is belangrijk dat bewoners zich gehoord voelen, en met dit afwegingskader willen we alle geluiden die we uit de stad gehoord hebben een plek geven.
Versie: 0.7
Datum: 12/11/21
Bespreken met: kernteam RES & WH (22/11)

Inhoudsopgave

WAT IS HET AFWEGINGSKADER? ---3

Overzicht van wat Amsterdammers belangrijk vinden ---3
Wat is het afwegingskader niet? ---3
Interactief en overzichtelijk ---3

INTRODUCTIE EN OPBOUW AFWEGINGSKADER ---4

Reflectiefase: een extra stap ---4
Doel van het afwegingskader ---4
Proces van de reflectiefase ---4
Opbouw van het afwegingskader ---4
Afwegingskader per zoekgebied ---6

1 LEEFOMGEVING ---7

1.1 GEZONDHEID ---7
1.1.1 Geluid en trilling ---9
1.2 HINDERBELEVING/OVERLAST ---10
1.2.1 Slagschaduw ---10
1.2.2 Knipperlichten ---11
1.3 RECREATIE & BELEVINGSWAARDE ---12
1.3.1 Buitenactiviteiten ---12
1.3.2 Volkstuinen ---14
1.4 NATUUR ---15
1.4.1 Vogels ---16
1.4.2 Vleermuizen ---18
1.4.3 Planten, insecten, overig ---19
1.4.4 Bodem, ondergrond en waterkwaliteit ---20
1.5 VEILIGHEID ---21
1.5.1 Technische veiligheid en normen ---22
1.6 RUIMTELIJKE KWALITEIT EN LANDSCHAP ---23
1.6.1 Woningen (nieuwbouw en waarde) ---24
1.6.2 Horizonvervuiling ---25
1.6.3 De betekenis van een molen op een plek ---26
1.6.4 Windmolens als architectuur ---27

2 MAATSCHAPPELIJKE BETROKKENHEID EN DEMOCRATISCHE LEGITIMATIE ---28

2.1 INSPRAAK EN DIALOOG ---28
2.1.1 Betrokkenheid verschillende groepen ---28
2.1.2 Buurtbijeenkomsten ---29
2.1.3 Gedeelde feitenkennis ---31
2.1.4 Transparantie over het proces en de besluitvorming ---32

2.2 MEEDOEN IN DE OPBRENGSTEN ---- 33
2.3 BETROKKENHEID BUURGEMEENTEN ---- 34

3 SAMENHANGEND & BETAALBAAR ENERGIESYSTEEM ---- 35

3.1 CAPACITEIT ELEKTRICITEITSNET ---- 35
3.1.1 Uitbreiding van het net ---- 35
3.1.2 Versterken van gebruik zon/wind combinatie ---- 36
3.1.3 Ontwikkeling van nieuwe technieken ---- 36
3.1.4 Opslag van energie ---- 37
3.1.5 Amsterdam als energieproducent ---- 38
3.2 DUURZAAMHEID VAN WINDMOLENS ---- 39
3.3 ENERGIEAFNEMERS ---- 40

4 BIJDRAGE AAN CO_2-DOELSTELLING ---- 41

4.1 AMBITIE AMSTERDAM EN HET RIJK, PROVINCIE ---- 42
4.2 COMBINATIE VAN ENERGIETRANSITIE-MAATREGELEN ---- 43
4.3 INTEGRALE GEBIEDSAANPAK ---- 44
4.4 OPBRENGST VAN WINDMOLENS ---- 45

Wat is het afwegingskader?

Overzicht van wat Amsterdammers belangrijk vinden

Voor u ligt het 'Afwegingkader windzoekgebieden Amsterdam'. Met dit afwegingskader willen we laten zien wat Amsterdammers belangrijk vinden als het gaat om de windzoekgebieden die vastgesteld zijn in de RES 1.0. We brengen in kaart welke zorgen, wensen en behoeften zijn meegegeven tijdens de verschillende gesprek- en participatiemomenten waar onder andere inwoners, maatschappelijke organisaties, initiatiefnemers en raadsleden aan hebben deelgenomen. Zowel in aanloop naar de RES 1.0 als tijdens de reflectiefase waar we nu in zitten.

Dit afwegingskader helpt om de geluiden die in de stad leven samen te brengen in één overzicht. Het helpt niet alleen om inzicht te krijgen in wat stadsbreed speelt, maar het helpt ook om raadsleden, initiatiefnemers, bewoners en andere geïnteresseerden en betrokkenen in het vervolgproces te laten zien wat de stad per zoekgebied heeft meegegeven als zorg, wens of behoefte. Deze inzichten kunnen gebruikt worden om uiteindelijk een afweging te maken later in het proces om te komen tot mogelijke locaties. Een uitgebreide toelichting op het vervolgproces is hier [LINK] te vinden.

Wat is het afwegingskader niet?

Dit afwegingskader maakt geen nieuwe keuzes ten opzichte van de RES 1.0. Dat betekent dat met dit kader niet voorgesorteerd wordt op, of de keuze gemaakt wordt om windzoekgebieden te schrappen of toe te voegen. Het is geen beslisboom waarmee gebieden af kunnen vallen aan de hand van de zorgen die geuit zijn. Ook bepaalt dit afwegingskader niet welke inbreng belangrijker of minder belangrijk is. Dat gesprek, over de prioritering en de dilemma's over de geluiden die door de stad zijn meegegeven, vinden na de reflectiefase plaats. Bewoners, experts en de gemeenteraad zullen dat gesprek met elkaar voeren. Dit afwegingskader biedt enkel de inzichten om dat gesprek te voeren.

Interactief en overzichtelijk

Door de informatie uit de stad op een overzichtelijke manier te presenteren en per windzoekgebied te ordenen, ziet u snel welke zorgen, wensen en behoeften zijn meegegeven. Het afwegingskader is in te zien als interactieve PDF, waarop doorgeklikt kan worden en inzicht verkregen kan worden zowel stadsbreed als per zoekgebied.

[PM Onderstaande bullets nog uitschrijven]

- Interactieve pdf
- Klikken op de tabjes >> meer informatie per onderwerp
- Terug via X
- Terug naar de inhoudsopgave door ..
- Achterin bestand: overzichtskaart windzoekgebieden met bijbehorende kaders (zorgen gespecificeerd).

Introductie en opbouw afwegingskader

Amsterdam wil haar verantwoordelijkheid nemen, voor nu en voor generaties na ons. We tonen daarom ambitie leveren daarom een bijdrage aan de oplossingen tegen klimaatverandering. Op 27 mei 2021 stemde de Amsterdamse gemeenteraad in met de Regionale Energiestrategie 1.0 (RES 1.0), waarmee de ambitie onderstreept werd om tot 2030 ongeveer 17 extra windmolens te realiseren van 3 MW (127 MW windenergie totaal), samen met de ambitie om voor 400 MW aan zonnepanelen op grote daken te plaatsen.

Reflectiefase: een extra stap

We willen de stappen naar een duurzamer Amsterdam zorgvuldig en samen met Amsterdammers zetten. Met de RES 1.0 is daarom het begin van een nieuwe fase ingeluid, de reflectiefase. Nog voordat initiatiefnemers die windmolens willen plaatsen zich kunnen melden, reflecteren we eerst op wat Amsterdammers belangrijk vinden bij de mogelijke realisatie van windmolens. We gaan opnieuw in gesprek met bewoners, stadsdelen, buurgemeenten en andere belanghebbenden. Deze reflectiefase kent drie producten die in de raadsbrief van 7 september 2021 uiteen zijn gezet:

- Een afwegingskader
- Handreiking voor participatie
- Handreiking voor governance (sturing).

Deze drie producten bieden een kader voor de verdere besluitvorming over windmolens. Ze moeten de raad en het bestuur helpen een zo goed mogelijke afweging te maken in het vervolgproces, en dienen als handvatten voor een doorlopend gesprek met de stad. Het afwegingskader dat voor u ligt is het eerste van deze drie producten.

Doel van het afwegingskader

Dit afwegingskader bevat informatie op stedelijk én lokaal niveau (per windzoekgebied) die een rol moet spelen bij de besluitvorming over concrete locaties in de zoekgebieden. De zorgen, wensen en behoeften van bewoners maken hier deel van uit.

Het afwegingskader dient ertoe deze zorgen, wensen en behoeften helder en zo volledig mogelijk inzichtelijk maken. Het maakt enkel inzichtelijk wat er tot nu toe in het RES-proces meegegeven is. Het kader duidt of weegt de verschillende inzichten niet, maar laat perspectieven naast elkaar bestaan zonder te prioriteren. Het prioriteren is komt na de reflectiefase. Met dit afwegingskader worden geen keuzes gemaakt over of binnen windzoekgebieden. Daarnaast vormt het afwegingskader ook niet de invulling van de 'Nieuwe Nederlandse normen geluidshinder'[1].

Commented [redacted] Zou ik niet zo hier noemen. Wellicht elders, in een bijlage of aparte paragraaf met een overzicht van een aantal lopende actuele kwesties op landelijk/Europees niveau.

Proces van de reflectiefase

Ná de reflectiefase volgt het proces waarin per gebied samen met Amsterdammers en inwoners toegewerkt wordt naar een participatieplan. Na goedkeuring van een dergelijk participatieplan door het college start de voorbereiding van concrete plannen en projecten, waaronder de milieueffectrapportage en gezondheidseffectanalyse. Pas na afronding van alle onderzoeken verleent de gemeente al dan niet toestemming voor de realisatie van windmolens. Het afwegingskader dient bij deze stappen voor alle betrokkenen een helder overzicht van alle geluiden die in de stad en specifiek per zoekgebied leven.

Commented [redacted] Input [redacted] infographic van [redacted] en [redacted]

Opbouw van het afwegingskader

Het afwegingskader is visueel vormgegeven vanuit drie "lagen" aan informatie, beginnend met de wetgevende en beleidsmatige kaders waar vanuit altijd gewerkt wordt. De tweede laag is de

[1] Kan Rob misschien juiste verwijzing aanleveren?

thematische onderverdeling in vier thema's, die voortkomt uit de Handreiking van de RES. Deze vier thema's zijn ingevuld met wat Amsterdammers belangrijk vinden, deze zorgen wensen en behoeften vormen de derde laag. Hieronder volgt een uitgebreidere toelichting van elk van deze drie lagen.

Bestaande wet- en regelgeving, Amsterdams beleid

De basis voor alle besluitvorming in de stad wordt gevormd door de bestaande wet- en regelgeving. Als gemeente zorgen we dat we handelen en toetsen op de nu al geldende juridische kaders. Dat geldt ook voor het zoeken naar geschikte plekken voor het plaatsen van windmolens. Zo is er bij het bepalen van de zoeklocaties gekeken naar geldende beperkingen en beleidskaders met betrekking tot landschap, natuur- en milieu en zijn landelijke veiligheidsregels ten aanzien van afstanden van windmolens het uitgangspunt geweest.

[PM lijstje relevante wettelijke kaders invoegen? Nav opm Barn]

Daarnaast vormen beleidsvisies die eerder vastgesteld zijn onderdeel van de kaders waarbinnen we werken. Dit gaat over de Windvisie 2012, de Routekaart Amsterdam Klimaatneutraal 2050, de Groenvisie 2020-2050 en de Omgevingsvisie 2050.

Natuurlijk is wet- en regelgeving en beleid niet statisch, deze kaders zijn óók aan verandering onderhevig en bewegen mee met ontwikkelingen in de samenleving en met nieuwe technologische inzichten. We houden nauwlettend de laatste ontwikkelingen in de gaten en passen ons beleid daarop aan. Maar dit verandert niets aan het uitgangspunt dat wet- en regelgeving de belangrijkste basis vormt om vanuit te opereren.

Vier hoofdthema's

Met de wet- en regelgeving en het Amsterdamse beleid dat daarop gestoeld is als basis, kijken we naar een logische inhoudelijke onderverdeling om uiteindelijk te komen tot een Amsterdams afwegingskader. Deze inhoudelijke onderverdeling vinden we door aan te sluiten bij de systematiek zoals genoemd in de Landelijke handreiking RES 2.0. Daarin worden de vier aspecten genoemd op basis waarvan afwegingen gemaakt kunnen worden. Deze vier aspecten geven de mogelijkheid om de Amsterdamse geluiden een plek in te geven.[2] De vier hoofdthema's zijn:

- **Leefomgeving**
- **Maatschappelijke betrokkenheid en democratische legitimatie**
- **Samenhangend & betaalbaar energiesysteem**
- **Bijdrage aan CO2-doelstelling**

Input vanuit de samenleving

De indeling van het afwegingskader is gebaseerd op deze vier hoofdthema's. Per thema vind je in het afwegingskader de informatie uit alle zienswijzen en inspraakavonden en processen van de RES en de Omgevingsvisie en ook tijdens de reflectiefase. Hieronder volgt de lijst van alle input die is meegenomen en verwerkt.

- Informatieavonden in juni, november en december 2020 rondom de concept RES;
- Vijf bijeenkomsten in april 2021 ten behoeve van de RES 1.0
- Reactienota concept RES en RES 1.0
- Inspraakavonden in januari, maart en mei 2021

[2] Deze vier hoofdthema's volgen uit de landelijke Handreiking RES 2.0. Bij de invulling van deze hoofdthema's alsook de subthema's die eronder vallen, is het primaire uitgangspunt de situatie in Amsterdam geweest, en niet de (soms generiekere) omschrijvingen en definiëringen vanuit de Handreiking zelf.

- Alle raadsadressen over wind
- Mails van bewoners en belangengroepen die via het RES e-mail adres zijn ontvangen
- Reacties die gegeven bij het draagvlakonderzoek
- De Nota van Beantwoording voor de Omgevingsvisie 2050
- PWE
- Context Mapping

We hebben bovenstaande momenten waarop door bewoners de inbreng gevraagd is, meegenomen en verwerkt in de visualisatie van het afwegingskader. Dit afwegingkader maakt voor de hele stad duidelijk wat Amsterdammers belangrijk vinden bij het verdere traject richting de realisatie van windmolens in Amsterdam.

Afwegingskader per zoekgebied

Het afwegingskader zegt niet alleen iets over wat Amsterdammers gemeentebreed belangrijk vinden, het maakt ook inzichtelijk wat binnen specifieke zoekgebieden thema's zijn die leven. Hiervoor is ook informatie gebruikt die is opgehaald tijdens de reflectiefase middels de 'publieke waarden evaluatie (PWE)' en de zogenoemde 'contextmapping' (gebruikerservaring in een gebied).

1 Leefomgeving

Amsterdam leeft en bruist. Amsterdammers uit alle verschillende stadsdelen en buitengebieden maken gebruik van de fysieke leefomgeving om te wonen, werken en recreëren. In de eigen straat of buurt, maar ook in parken en recreatiegebieden. Elk gebied heeft zijn eigen unieke kenmerken en karakteristieken dat door verschillende Amsterdammers op verschillende manieren wordt beleefd, waar de één juist komt om tot rust te komen en de ander om bijvoorbeeld te sporten of te varen.

De impact van de energietransitie op de fysieke leefomgeving zal aanzienlijk zijn. Het is een van de grootste ruimtelijke opgaven in de komende decennia, die zal leiden tot veranderingen in onze leefomgeving en in de inrichting van de stad. Ondergrondse leidingen en bovengrondse installaties voor het opwekken en transporteren van nieuwe energie zullen veel ruimte in beslag nemen, terwijl de ruimte al beperkt is in een compacte en groeiende stad als Amsterdam, zowel boven als onder de grond. Dat kan tot knelpunten leiden.

Binnen leefomgeving scharen we alle thema's die Amsterdammers belangrijk vinden als het gaat over de beleving en ervaring van de buitenruimte en de gebruikswaarde van een gebied: natuur, landschap, gezondheid en veiligheid. Per thema lichten we toe wat Amsterdammers meegegeven hebben in het proces rondom de RES 1.0. Ook benoemen we de koppelkansen met ontwikkelingen in een gebied die door Amsterdammers benoemd zijn.

1.1 Gezondheid

Gezondheid staat centraal in de discussie rondom windmolens in de stad. Mensen die langdurig hinder ondervinden van het geluid van windmolens, kunnen daar ziek van worden door de stress die dit geluid veroorzaakt. De mogelijke gevolgen van windmolens voor de gezondheid nemen we serieus. De onrust en zorgen die hierover zijn geuit tijdens het proces richting RES 1.0 vormen een belangrijk signaal. De effecten op de leefomgeving onderzoeken we zorgvuldig voordat er überhaupt windmolens worden gerealiseerd, onder andere in een milieueffectrapportage en in een Gezondheid Effect Analyse (GEA). De gemeente hanteert voorwaarden voor medewerking aan initiatiefnemers van windinitiatieven, die er op moeten toezien dat er geen onaanvaardbare schade aan mens en natuur plaatsvindt. Mocht dit wel het geval zijn, dan wordt een vergunning voor het realiseren van een windmolen niet verleend en kan op die locatie geen molen geplaatst worden.

Veel Amsterdammers maken zich zorgen over de mogelijke overlast van windmolens die in iemands nabije omgeving worden geplaatst. Dit kan gaan over de nabijheid van het eigen huis, maar ook de volkstuinen, sportverenigingen en wandelroutes waar bewoners gebruik van maken. De nabijheid van windmolens tot deze plekken, is een thema dat terugkerend en breed door de stad heen genoemd wordt.

De (verwachte) overlast die wordt ervaren is subjectief, omdat iedereen het anders ervaart. Waar de één weinig nodig heeft om wakker te liggen, slaapt de ander bijna overal doorheen. Als het gaat om overlast zijn daarom altijd de wettelijke kaders leidend, zodat de gezondheidseffecten beperkt zijn. De wettelijke kaders zijn in de introductie toegelicht.

De afstand van windmolens tot huizen en recreatiegebieden doet ertoe, omdat er mogelijk geluidshinder kan ontstaan wanneer de molens dichtbij staan. Er is geen algemene afstand aan te geven, maatwerk is nodig afhankelijk van de precieze locatie. Om toch tot een benadering te kunnen komen, gebruiken we in Amsterdam de vuistregel van 350-500 meter, en vanaf 500 meter tot een

geluidsgevoelige bestemming (zoals een woning).[3] In de praktijk zien we vaak dat een windmolen binnen de straal van 350 meter eigenlijk niet voorkomt.

De belangrijkste zorg die genoemd wordt is dat windmolens te dicht op de leefomgeving van mensen geplaatst worden. Deze zorg komt voort uit het feit dat de windzoekgebieden voor windmolens in de stad soms binnen 300 meter van bewoonde gebieden ingetekend zijn. Daarmee is echter de specifieke locatie van de windmolen nog niet bepaald, maar het gebied zo dichtbij wordt wel als spannend ervaren.

Een andere zorg die mensen noemen is de opeenstapeling van nieuwe ontwikkelingen die leiden tot een grotere opstapeling van overlast. Bijvoorbeeld: een inwoner woont al langs een drukke weg, dan wordt er al een bepaalde overlast ervaren, waardoor eventuele aanvullende overlast van geluid of slagschaduw door een windmolen de ervaring nog negatiever maakt. Hetzelfde geldt voor de plaatsing van méér dan één windmolen op een plek: voor specifieke plekken stapelt de overlast zich op. Daarom is de oproep dat de eventuele realisatie van windmolens in perspectief wordt geplaatst met o.a. woningbouw-, wegen/bruggenbouw-, natuur- en milieuontwikkeling. Vanuit de andere thema's wordt ook al hinder ervaren en de hinder van eventuele windmolens komt hier bovenop.

Gezondheidseffectenanalyse
In de RES 1.0 NHZ is afgesproken dat Amsterdam bij de beoordeling van locaties voor windenergie een gezondheidseffectanalyse uitvoert. De gezondheidseffectanalyse wordt ná de huidige reflectiefase uitgevoerd als onderdeel van de MER die voor iedere zoeklocatie wordt opgesteld. Dit gebeurt in de projectvoorbereidingsfase per zoekgebied.
De gemeente wil in de notitie reikwijdte en detailniveau (NRD) van de MER al die aspecten van gezondheid opnemen die nodig zijn voor het maken een goede afweging. Daarnaast wil de gemeente weten of er – naast de MER – informatie en/of onderzoek nodig is om bij de afweging de gezondheid van toekomstige omwonenden van windturbine(s) te kunnen betrekken. Daarom is hiervoor tijdens de reflectiefase een advies gevraagd aan een expertgroep.

Tijdens de reflectiefase is een groep van gezondheidsexperts samengesteld met o.a. een vertegenwoordiger van de GGD/ RIVM, van Windalarm/de medici die eerder hun zorgen hebben geuit en van de energiecoöperaties. Deze expertgroep met een beperkt aantal leden wordt voorgezeten door een onafhankelijke voorzitter. Een klankbordgroep gezondheid kan onderwerpen aandragen en vragen stellen. De expertgroep geeft antwoord op de vragen en stelt een advies vast hoe effecten op gezondheid en welzijn rond een mogelijke locatie in de volgende fase in beeld moeten worden gebracht en afgewogen.

In dit hoofdstuk staan we stil bij de belangrijkste thema's die onder gezondheid genoemd zijn door bewoners uit onze stad.

[PM advies van de klankbordgroep gezondheid t.z.t. verwerken in de 3 paragrafen].

Commented [redacted] Ambtelijke vraagtekens hierbij, maar dit komt uit schriftelijke beantwoording van gemeente zelf uit 2020, zie hier: https://energieregionhz.nl/app/uploads/2020/11/Verslag-infoavond-wind-24-juni-2020.pdf

Toets op formulering en het wel/niet opnemen hiervan graag door [redacted]

Commented [redacted] Dubbeldubbelcheck [redacted]

Commented [redacted] En specifiek benoemen aan het begin van dit hoofdstuk

[3] Dit doen we op basis van advies van bureau Antea dat windonderzoek heeft uitgevoerd in Amsterdam Zuidoost.

1.1.1 Geluid en trilling

Wat is het?
Draaiende wieken van een windmolen en de wind die langs stilstaande wieken waait, kunnen geluidsoverlast en trillingen veroorzaken. Afhankelijk van de hoogte, omvang van de molen en de snelheid en richting van deze wind, kan deze overlast door geluid en trilling in meer of mindere optreden.

Geluiden uit de stad
Tijdens de inspraak op de RES 1.0 zijn zorgen geuit over het ervaren van geluidsoverlast en de afstand van de windzoekgebieden ten opzichte van de bestaande (en toekomstige) bebouwing. Er zijn zorgen geuit of de windzoekgebieden niet te dicht bij bebouwd gebied (woningen) komen. Men wil duidelijkheid of er voldoende aandacht is voor de gezondheidseffecten op langere termijn. Men maakt zich zorgen over de kwaliteit van nachtrust ('kan ik nog wel slapen') en ook over de effecten op langere termijn.

Door wie geuit

Diverse maatschappelijke organisaties, bewoners, (artsen in noord)

Aanvullend informatie
Aanvullende informatie is te vinden op
https://ggdleefomgeving.nl/omgeving/windmolens/veelgestelde-vragen/

Hoe komt dit terug in het vervolg? [PM uitschrijven]

- Wanneer specifieke vindlocaties aangewezen worden vindt er nog een onderzoek plaats in de vorm van een simulatie. Veel zorgen over 'geen onderzoek over afstand en geluid', maar dit wordt voor plaatsing nog verder onderzocht door de gemeente. Gedegen onderzoek naar die molens van die hoogte.
- Vervolgstappen uitwerken: de GEA, de MER en onderzoeken als de simulatie noemen.

1.2 Hinderbeleving/Overlast

Hinderbeleving kent vele vormen. Voor een omwonende kan de hinder vooral zitten in het geluid of de trillingen in de nabije omgeving van een windmolen, maar voor een bezoeker van een natuurgebied kan de hinder zitten in het gevoel dat het uitzicht of het landschap vervuild wordt. Voor een sporter zit de hinder wellicht in het krimpen van het recreatiegebied, omdat er afstand gehouden moet worden van de molen omwille van de veiligheid. Daarnaast is de lijn tussen hinderbeleving en gezondheid niet altijd heel hard te maken: een beperkte mate van slagschaduw kan als kortstondig hinderlijk worden ervaren, terwijl langdurige blootstelling aan geluidsoverlast uiteindelijk zou kunnen leiden tot stress. Maar die stress als gevolg van geluid zal weer niet bij iedereen van toepassing zijn die aan geluid wordt blootgesteld. Twaalf procent van de mensen is heel gevoelig voor geluid. Voor hen kan geluid extra hinderlijk, storend of stressvol zijn. De WHO ziet hinder als een gezondheidsprobleem. Er is een direct verband tussen geluid en gezondheidsproblemen als hart- en vaatziekten of slaapproblemen. In het vorige hoofdstuk zijn we in gegaan op het gezondheidsaspect, in dit hoofdstuk staan we stil bij de ervaring van hinder.

1.2.1 Slagschaduw

Wat is het?

Verschillende bewoners hebben hun zorgen geuit over zogeheten slagschaduw. Slagschaduw is de schaduw die een object werpt op een ondergrond of een ander voorwerp. Dit kan bijvoorbeeld een windmolen of lantaarnpaal zijn. Het type molen is bepalend voor de contour van de slagschaduw. Het optreden van slagschaduw is ook afhankelijk van de weersomstandigheden, seizoenen en de positionering van een windmolen ten opzichte van de woning.

Geluiden uit de stad

De zorg is dat als de zon tegen de bewegende wieken van de windmolen schijnt, er een continu bewegende schaduw ervaren wordt over bijvoorbeeld ramen van woningen. De zorg van bewoners is dat omwonenden dit als hinderlijk zullen ervaren. Daarnaast bestaat de zorg dat door het optreden van slagschaduw de waarde van woningen verminderd kan worden. Een andere zorg die geuit werd was of de risico's helder zijn rondom slagschaduw en verkeersveiligheid.

Verder werd in de inspraak meegegeven ter overweging om windmolens te plaatsen in de buurt van snelwegen, omdat woningen bij snelwegen vaak al beter geïsoleerd zijn, vanwege de mogelijke geluidsoverlast van de snelweg.

Door wie geuit

Bewoners, belangenverenigingen

Aanvullend informatie

Aanvullende informatie is te vinden in deze publicatie van het RVO

Hoe komt dit terug in het vervolg

- Er staan in de milieuwetgeving voorschriften om hinder door slagschaduw te beperken. In de Activiteitenregeling milieubeheer (Activiteitenbesluit) staat hoe vaak en hoe lang per dag de slagschaduw van een windmolen een woning mag raken. Via de vergunning zijn windmolens bijna altijd verplicht voorzien van een stilstandvoorziening. Die schakelt de windmolen uit tijdens de slagschaduw. Een stilstandvoorziening is nodig als gemiddeld meer dan 17 dagen per jaar op één plek langer dan 20 minuten per dag slagschaduw kán optreden. Met rekenmethodes is vooraf vast te stellen op welke dagen en op welk moment van de dag slagschaduw kán optreden.

1.2.2 Knipperlichten

Wat is het?
Knipperlichten worden aangebracht op windmolens om ze 's nachts zichtbaar te laten zijn voor het vliegverkeer. Bij de huidige windmolens zijn de knipperlichten vanaf de grond waarneembaar. Op dit moment wordt gewerkt aan een licht dat alleen vanuit de lucht te zien is.

Geluiden uit de stad
De aanwezigheid van (knipper) lichten op windmolens kan als storend worden ervaren door omwonenden en recreanten. Daarnaast uiten mensen de zorg dat de knipperlichten kunnen leiden tot het verstoren van de migratieroutes van dieren, in het bijzonder vleermuizen zo is meegegeven tijdens de inspraak/zienswijzen.

Door wie geuit
Diverse natuurbehoud organisaties en bewoners.

Aanvullend informatie
Aanvullende informatie is te vinden via/op

Hoe komt dit terug in het vervolg? [PM]
Nadrukkelijk rekening houden met deze mogelijke overlast, daarom knipperlichten uitzetten waar mogelijk en in het bijzonder 's nachts

Mensen willen duidelijkheid voor als ze in de buurt willen wandelen: als er een windmolen komt op een bepaalde plek, op welke afstand moet je dan als wandelaar van die molen vandaan blijven?

1.3 Recreatie & belevingswaarde

Amsterdammers maken gebruik van de buitenruimte om te recreëren en te ontspannen. Bijvoorbeeld door te sporten, te wandelen, de hond uit te laten of van de natuur te genieten. De vorm waarin gerecreëerd wordt in de verschillende gebieden is divers en wordt veelal door lokaal aanwezige en bezoekende inwoners bepaald. Hoe men een gebied ervaart kan ook uitgedrukt worden in de belevingswaarde. Dit gaat over meer dan alleen de economische waarde, het gaat dan vooral om de waarde van de beleving. De belevingswaarde is sterk afhankelijk van individuele voorkeuren, de activiteiten en de persoonlijke associaties van iemand met een gebied.

Veranderingen in het (stedelijke) landschap kunnen de beleving van iemand die recreëert in een gebied beïnvloeden. Dit kan zowel een positieve als negatieve ervaring zijn. En daarmee kan ook de belevingswaarde veranderen. Ter voorbereiding van de RES 1.0 hebben verschillende Amsterdammers meegegeven wat zij belangrijk vinden als het gaat om recreëren in een gebied. Inwoners geven aan te verwachten dat de belevingswaarde af zal nemen door de aanwezigheid van een windmolen, omdat deze het beeld kan bepalen. Andere inwoners en bezoekers geven aan windmolens wel te waarderen omdat er nabij de molen bijvoorbeeld meer ruimte is voor natuurontwikkeling en biodiversiteit, zoals we bijvoorbeeld ook tegenkomen bij elektriciteitsmasten.

Door verschillende recreatiemogelijkheden naast elkaar te bundelen en te combineren kan de belevingswaarde toenemen. Het toevoegen van windmolens en zorgen dat de baten terugvloeien in het gebied, zou extra waarde kunnen toevoegen.

1.3.1 Buitenactiviteiten

Wat is het?

Het recreëren in de buitenruimte kan in Amsterdam op veel plekken en op verschillende manieren. Vormen van activiteiten die vaak genoemd zijn in het proces rondom de RES zijn: surfen, roeien, zwemmen, suppen, varen op het meer, wandelen en hardlopen.

Geluiden uit de stad

De grootste zorg die genoemd is door bewoners, is het verminderen van de belevingswaarde in het wandel/sport/hondenuitlaat gebied door de aanwezigheid van windmolens in het windzoekgebied.. De zorg bestaat dat recreatiewater voor watersporters wordt opgeofferd, dat windmolens ten koste gaan van groene plekken waar kinderen en volwassenen ontspannen en sporten. Men maakt zich niet alleen zorgen over een verminderde beleving maar in sommige gevallen ook over de toegankelijkheid van het gebied. En in z'n algemeenheid is men bang hinder te ondervinden: los van of je ergens mág sporten of recreëren, kan het nog wel veilig? De zorg is dat een gebied minder als rustpunt wordt ervaren.

De zorgen en aandachtspunten rondom wandelen, het uitlaten van de hond en bijvoorbeeld fietsroutes zijn stadsbreed geuit. Toch is de impact van deze zorg lokaal van aard, omdat ieder windzoekgebied en omgeving zijn eigen gebruikers en bezoekers kent. Daarom is tijdens de reflectiefase ook lokaal aanvullend onderzoek uitgevoerd met zogenoemde 'context mapping'[4]. Per gebied zullen de resultaten van de 'context mapping' verder toegelicht worden.

[PM Enkele (onverwachte) inzichten uit de contextmapping t.z.t. hier melden]

[4] Contex mapping: voor de verschillende zoekgebieden worden workshops georganiseerd. Tijdens workshops kunnen bewoners aangeven geven hoe zij hun leefomgeving ervaren, bijvoorbeeld waar zij tot rust komen of waar belangrijke speelplekken, fiets-of (hard)looproutes zijn.

Door wie zijn de zorgen geuit

Zorgen zijn met name geuit door (lokale) buurt vertegenwoordigers, recreanten, sporters en maatschappelijke organisaties.

Aanvullende informatie
Een overzicht van alle parken en recreatiegebieden in de gemeente is hier te vinden
https://www.amsterdam.nl/toerisme-vrije-tijd/parken/

Hoe komt dit terug in het vervolg?
Aanvullen door gemeente

1.3.2 Volkstuinen

Wat is het?

Volkstuinen vervullen een duurzame, ecologische, educatieve en recreatieve rol in het leven van verschillende Amsterdammers. In Amsterdam is ruim 300 hectare aan volkstuinparken. Het gaat in totaal om ongeveer 6000 volkstuinen op 43 verschillende parken.

Geluiden uit de stad

Bewoners maken zich zorgen over het plaatsen van windmolens dicht bij volkstuinen zoals de volkstuinen Frankendeal en Linnaeus. Men wil weten of er minimale afstanden gelden. Men maakt zich er zorgen over dat het plaatsen van windmolens rondom volkstuinen voor overlast zal zorgen. Inwoners met volkstuinen gaan daar juist heen om te ontsnappen aan het geluid en de drukte van de stad. Sommige mensen overnachten er bepaalde perioden van het jaar ook. Omdat dat dit slecht geïsoleerde huisjes zijn heeft dit negatieve gevolgen voor de nachtrust.

Echter, tijdens de inspraak zijn ook andere geluiden uit de stad gehoord. Er zijn ook bewoners die juist aangeven de omgeving van volkstuinen een geschikte plek te vinden voor windmolens, een volkstuin is geen woning, dus als je moet kiezen voor de afweging "in de buurt van huizen" versus "in de buurt van volkstuinen" dan is de keuze voor hen duidelijk. Deze wisselende signalen maakt duidelijk dat de beleving vanuit de stad verschillend is.

Door wie zijn de zorgen geuit

- Bewoners en verenigingen gerelateerd aan volkstuinen
- Bewoners algemeen

Hoe komt dit terug in het vervolg?

NTB

1.4 Natuur

Niet alleen Amsterdammers leven in onze stad, ook voor veel soorten dieren en planten is Amsterdam de thuishaven. In Landelijk Noord en in de Amstelscheg liggen belangrijke weidevogelgebieden. Het Diemerpark bij IJburg biedt ruimte aan een groot aantal ringslangen. Het Amsterdamse Bos is een volwassen bos dat plek biedt aan de rijke planten- en dierenwereld die daarbij hoort. [5] Het aantal soorten is in Amsterdam de afgelopen decennia toegenomen, dit geldt bijvoorbeeld voor wilde bijen en dagvlinders, waarvoor ook midden in de stad belangrijke plekken liggen. Dat is het resultaat van initiatieven van bewoners, investeringen van de gemeente en zorgvuldig (ecologisch) beheer.

Een grotere biodiversiteit verbetert de gezondheid van het groen, de bodem en het water. Daarbij levert het een belangrijke bijdrage aan het verbeteren van het klimaat in de stad: het zorgt voor meer koelte en betere wateropvang. De biodiversiteit bevorderen kan bovendien veel geld schelen, dat anders nodig is voor achterstallig onderhoud, sanering of de bestrijding van plaagdieren[6]. Naast het belang van de dieren en planten zelf (de intrinsieke waarde), is biodiversiteit ook voor de mens belangrijk. Veel mensen genieten van planten en dieren en hebben daardoor meer respect voor de natuur of zijn eerder bereid in hun eigen omgeving een bijdrage te leveren aan vergroening of als vrijwilliger in het beheer

Vanuit de verschillende gesprek- en inspraakmomenten over windmolens zijn verschillende (locatie) specifieke aandachtspunten genoemd in relatie tot biodiversiteit. Dit varieerde van het uitspreken van de algemene wens om biodiversiteit goed mee te nemen, tot mogelijk specifieke implicaties voor specifieke dier- en plantensoorten. Deze zijn in de paragrafen hieronder verder toegelicht en uitgewerkt.

[PM t.z.t. nog opmerkelijke resultaten opnemen over expertgroep Natuur]

[5] Groenvisie 2020-2050 – Een leefbare stad voor mens en dier
[6] idem

1.4.1 Vogels

Wat is het?

Vogels gebruiken vaak dezelfde vliegroutes om hun bestemming te bereiken. Denk bijvoorbeeld aan het overwinteren van vogels in het zuiden, dan vliegen ze in het najaar richting het zuiden. Maar dichterbij huis gebruiken vogels ook vaste routes om eten op te halen en uit te rusten nabij hun standplaats. Vogels kunnen last hebben van windmolens, ze veranderen hun vliegroutes of kunnen sterven of gewond raken doordat ze in botsing komen met de wieken of de mast. Daarnaast kunnen wind- en zonneparken in natuurgebieden zowel op land als op water ten koste gaan van concreet leefgebied. Veel vogelsoorten vermijden dergelijke obstakels dan, waardoor het gebied ongeschikt wordt om te broeden, te rusten en voedsel te zoeken. Populaties kunnen daarmee afnemen.

[PM. In samenwerking met de klankbordgroep natuur zijn deze nader geïdentificeerd en op basis van bestaande kennis in beeld gebracht.]

Geluiden uit de stad

Door verschillende natuurbehoud organisaties en individuele bewoners zijn zorgen geuit over de impact van windmolen op de vogelpopulatie. Aangegeven wordt dat door van de aanleg van windmolens het landschap verandert waardoor vogels de bestaande migratieroutes mogelijk niet (meer) goed gebruiken. Vogels raken gedesoriënteerd en in het uiterste geval kan daarmee de populatie van een soort afnemen. Bijvoorbeeld omdat vogels een gebied gaan mijden en hun leefgebied kleiner wordt. Ook noemen ze als effect dat kan optreden een lager broedsucces, omdat vogels langer op zoek moeten naar voedsel.

Een andere zorg die genoemd is zijn de effecten van het botsen op een windmolens. Door een botsing kunnen vogels zich verwonden of overlijden. Botsingen met vogels en windmolens vinden plaats, volgens schattingen sterven er door de 1.800 Nederlandse windmolens zo'n 50.000 vogels per jaar. In het verkeer sterven er jaarlijks 2 miljoen vogels.

Tijdens de inspraak is vaak het IJmeer genoemd als plek waar trekvogels rusten van hun trektochten, op het door de gemeente aldaar aangewezen vogeleiland. De aanwezigheid van vogels wordt verder ook aangehaald in relatie tot: Diemerbos, Driemond, Waterland, Nieuwe Diep, Gaasperplas, Markermeer. Inwoners maken zich zorgen over de gevolgen van laagfrequent geluid voor vogels, of daar onderzoek naar is gedaan. Men verwijst naar de Nationale Windmolenrisicokaart van de Vogelbescherming.

In zijn algemeenheid vragen bewoners zich af of de hierboven zorgen goed meegenomen worden bij de besluit vorming, door bijvoorbeeld het betrekken van ecologen en stichtingen zoals de Vogelbescherming.

Door wie zijn de zorgen geuit

Bewoners, natuurbehoud organisaties

Aanvullend informatie

Aanvullende informatie is te vinden via/op https://www.natura2000.nl/gebieden/noord-holland

https://www.milieucentraal.nl/klimaat-en-aarde/energiebronnen/windenergie/#Nadelen-van-windenergie-tegengaan

Hoe komt het terug in het vervolg?

Het stilzetten van de wieken kan worden toegepast wanneer windmolens in migratieroutes van vogels staan. Een voorbeeld waarbij hiermee ge-experimenteert en gemonitord wordt is het

coöperatieve windpark Krammer. Er kan technisch met een windmolen dus vaak meer dan in eerste instantie misschien lijkt.

Momenteel vindt er volop onderzoek plaats naar de vormgeving en uitstraling van een windmolen om te kijken of hiermee het aantal botsingen kan afnemen: bijvoorbeeld door het clusteren van windmolens of het schilderen van een wiek.

1.4.2 Vleermuizen

Wat is het?

Amsterdam kent een grote populatie vleermuizen. In onze stad komen minstens 6 soorten vleermuizen voor in soms verbazende aantallen. Ook vleermuizen hanteren net als vogels vaste trekroutes tussen hun zomer- en winterplaats. Afhankelijk van de soort zijn de migratieroutes meer of minder lokaal van aard. Vleermuizen worden in de verschillende gesprek- en inspraakmomenten apart genoemd als categorie dieren die overlast kan ervaren door windmolens.

Geluiden uit de stad

Zorgen

Bewoners geven aan dat er vleermuizen beschermde diersoorten zijn. Op IJburg zitten veel vleermuizen en bewoners willen weten hoe de veiligheid van de vleermuizen gewaarborgd kan worden als er windmolens worden geplaatst

Kansen

Geen kansen

Door wie zijn de zorgen geuit

Bewoners, natuurorganisaties

Aanvullende informatie

https://maps.amsterdam.nl/vleermuizen/?LANG=nl

Hoe komt dit terug in het vervolg?

1.4.3 Planten, insecten, overig

Wat is het?

Amsterdam is omgeven door waardevolle natuurgebieden, waarvan ook een deel binnen de stadsgrenzen ligt. Waterland, ofwel landelijk Noord, is nog steeds één van de waardevolste weidevogelgebieden van Nederland. Ook aan de randen van de stad zijn er verschillende gebieden met hoge ecologische waarde. In een groeiende stad waar er steeds meer vraag is naar woonruimte en de openbare ruimte onze achtertuin is, is er daarom aandacht nodig voor aanleg, behoud en beheer van groen, zodat iedereen daarvan kan blijven genieten.

Geluiden uit de stad

Bewoners geven aan zich zorgen te maken over de natuur als geheel door de komst van windmolens. Stukken natuur worden minder goed begaanbaar voor dier en mens en er wordt vaak de link gemaakt met trekroutes en broedplaatsen (zoals ook toegelicht bij 'Vogels').

Door de plaatsing van windmolens zullen sommige gebieden minder bezoekers krijgen, wat een positief effect kan hebben op planten, bloemen en insecten. Daarnaast kan gedacht worden aan het gebruiken van delen van de windopbrengsten te investeren in vergroting en verbetering broedgebieden.

Commented [redacted]: Is dit ingebracht door bewoners of door onszelf? In laatste geval moeten we dat hier niet brengen.

Commented [redacted]: @[redacted] kan je dubbelchecken of dit ergens genoemd wordt door bewoners?

Commented [redacted]: Tot dusver ben ik dit niet tegengekomen, alleen dat 'door plaatsing van windmolens in sommige gebieden gebieden geen woningbouw plaatsvindt'

Door wie zijn de zorgen geuit

Diverse maatschappelijke organisaties, natuurbehoud organisaties en bewoners.

Aanvullend informatie

Aanvullende informatie is te vinden via/op

Hoe komt dit terug in het vervolg?

De effecten van windmolens voor de natuur hangen sterk af van de precieze plek. Daarom is bij ieder bestuurlijk besluit over een precieze plek een wettelijke plicht om de milieueffecten te onderzoeken. Uit het onderzoek moet blijken wat die effecten precies zijn. En of we deze effecten kunnen verminderen. Bijvoorbeeld door een windmolen stil te zetten tijdens de vogeltrek of tijdens de schemering wanneer vleermuizen actief zijn. Windmolens kunnen echter ook worden gecombineerd met bijvoorbeeld bijenkasten of nieuw groen op land. Of met maatregelen om ecosystemen onder water uit te breiden of te beschermen.

1.4.4 Bodem, ondergrond en waterkwaliteit

PM weinig genoemd tijdens de inspraak door bewoners/particulieren, althans in de documenten die we tot nu toe hebben doorgenomen >> wel relevant vanuit meer professionele stakeholders vermoeden we. Wat hiermee te doen? Laten staan en invullen? In de vervolgprocedure komt dit sowieso aan de orde tijdens vergunningverlening, plan-MER.

Toelichting thema

Wat zijn de zorgen en kansen
Zorgen

Kansen
Door wie zijn deze geuit

Aanvullende informatie

1.5 Veiligheid

Veiligheid gaat over technische eisen en wettelijke normen -en regels waaraan een windmolen moet voldoen wanneer hij geplaatst wordt. Voor windmolens gelden er strenge veiligheidseisen die zijn terug te vinden in de Handreiking Risicozonering Windturbines. Voor windturbines gelden diverse veiligheidseisen vanuit verschillende soorten wet- en regelgeving, van de Spoorwegwet tot het Activiteitenbesluit Milieubeheer.

Het is onmogelijk om algemene richtlijnen te benoemen per windmolen waarmee wordt voldaan aan de veiligheidsregels in Nederland. Dat hangt af van het type molen en de omgeving. Bij de aanleg nabij wegen hangt het er bijvoorbeeld vanaf of er ook gevaarlijke stoffen worden vervoerd over de weg en hoeveel mensen er rijden. Voor iedere windmolen moet een veiligheidsberekening van het risico worden gemaakt. De manier waarop de berekening moet worden gemaakt staat in de Handreiking Risicozonering Windturbines.

1.5.1 Technische veiligheid en normen

Wat is het?

Windmolens moeten voldoen aan strenge veiligheidseisen. Daarmee wordt bijvoorbeeld gewaarborgd dat de molen onder alle weerscondities veilig in werking kan zijn, of dat, in geval van storingen aan de molen zelf, de veiligheidssystemen ervoor zorgen dat de turbine tot stilstand komt. Daarnaast vindt er elk jaar een beoordeling door een deskundige plaats die het functioneren van de molen moet checken. En die bij het vermoeden van een defect, de windturbine direct buiten bedrijf moet laten stellen.

Omdat deze eisen er zijn, is de kans dat een windturbine een veiligheidsrisico oplevert, zeer klein. Toch zijn er zorgen hierover geuit in de inspraak, over het afbreken van de gondel, mastbreuk of het afbreken van een (deel van een) blad. Ook ijsafwerping is genoemd in de winter is een zorg die in de inspraak genoemd is.

Geluiden uit de stad

Bewoners willen duidelijkheid over de betrouwbaarheid van de molens: vallen de wieken er niet af, lopen we geen gevaar als er ijsvorming ontstaat op de wieken dat vervolgens los komt? Hoe dicht bij een molen mag je wandelen en wat voor hoogtebeperkingen gelden er bijvoorbeeld om de veiligheid van het vliegverkeer te waarborgen?

Door wie geuit

Bewoners

Aanvullende informatie

https://www.infomil.nl/onderwerpen/veiligheid/windturbines/#h9bcf07bd-69f3-465a-b150-726aa4cdf8cc

Hoe komt dit terug in het vervolg?

1.6 Ruimtelijke kwaliteit en landschap

Een windmolen in een gebied staat niet op zichzelf, het is onderdeel van een totaalplaatje: een plek waar mensen recreëren, waar mogelijk historisch erfgoed ligt, waar natuur is, dieren schuilen en mensen wonen en werken. Bij het inrichten van een gebied kijkt de gemeente naar de ruimtelijke samenhang om zorgvuldig keuzes maken: hoe verhoudt een windmolen zich tot de totale omgeving waar die zich in bevindt? Hoe verhoudt de windmolen zich tot andere uitdagingen die we hebben? Op die manier waarborgen we dat de ruimtelijke kwaliteit goed is, met andere woorden: dat het prettig verblijven is in de openbare ruimte. En dat de impact op het landschap niet te groot is.

Het landschap kent zeker in Amsterdam ook een bepaalde kwetsbaarheid, omdat er sprake is van grote historische waarde en de aanwezigheid van verschillend cultureel erfgoed In de stad en omgeving. Er zijn verschillende monumenten die UNESCO status hebben en daarmee beschermd moeten worden tegen beschadiging. Het is vanwege deze culturele en historische waarde dat dergelijke monumenten vanuit de bestaande wet- en regelgeving bescherming genieten.

Binnen Ruimtelijke kwaliteit en landschap scharen we alle thema's die Amsterdammers belangrijk vinden als het gaat over de beleving en ruimtelijke kwaliteit van het landschap: (nieuwbouw)woningen en waardedaling, horizonvervuiling, de betekenis van een windmolen op een specifieke plek en een windmolen als verbindend thema in een gebied. Per thema lichten we toe wat Amsterdammers meegegeven hebben in het proces rondom de RES 1.0.

[PM t.z.t. input vanuit de stedelijk klankbordgroep/ PWE invoegen]

Commented [redacted] Dit soort opsommingen in de inleidende kopjes straks nog dubbelchecken

1.6.1 Woningen (nieuwbouw en waarde)

Wat is het?

De stad Amsterdam heeft een enorme woningbouwopgave: het is de ambitie om in 2050 150.000 woningen erbij gebouwd te hebben in de stad. Voor deze hoeveelheid woningen is ruimte nodig. Zoveel mogelijk benutten van de binnenstedelijke ruimte en de buitenruimte leeg houden, dat is een van de strategische keuzes die in de Omgevingsvisie is vastgesteld. De stad wil werken aan verdichting in bestaande buurten en het verduurzamen en vergroenen van de bestaande bouw. Met de verdichting in de stad neemt ook de druk op de ruimte toe en zullen we creatief, compact en inventief om moeten gaan met de ruimte die over is. Bij het bepalen van de windzoekgebieden is rekening gehouden met de stedelijke planning en infrastructuur.

Waardedaling heeft betrekking op de daling van de woningwaarde als gevolg van veranderingen in de omgeving van de woning.

Geluiden uit de stad

We zien terug dat bewoners willen weten hoe de plannen voor windmolens zich verhouden tot nieuwbouwplannen. Straks kunnen die niet meer gerealiseerd worden, is de zorg. Wees duidelijk hoe dit is meegenomen.

Een andere zorg is de verwachting dat de komst van een windmolen effect heeft op de waardebepaling van een (nieuwbouw) woning. Bewoners vinden het van belang dat mogelijke waardedaling als gevolg van windmolens zo goed mogelijk in beeld wordt gebracht. Bewoners willen weten wat de gemeente gaat doen als de waarde inderdaad daalt. Gaat de gemeente compenseren? Deze zorgen spelen ook een grote rol in andere zoekgebieden zoals IJmeer en Noorder IJplas.

Het uitzicht op een gebied met windmolens op het water is volgens de insprekers en zienswijzen ook reden voor de waardedaling. Deze zorg leeft meer in gebieden met veel natuur, dan bijvoorbeeld het Havengebied

Door wie geuit

Bewoners (zowel huidige als toekomstige bewoners)

Aanvullende informatie

x

Hoe komt dit terug in het vervolg?

1.6.2 Horizonvervuiling

Wat is het?

De komst van een windmolen heeft impact op de omgeving. Hoe deze impact en de verandering van het landschap ervaren wordt is subjectief: voor de ene inwoner maakt het niet veel uit want “het weiland staat toch al vol met elektriciteitsmasten en die zijn toch ook niet mooi”, de ander wordt blij van de komst van een windmolen en neemt de verandering voor lief “fijn, meer groene stroom” en de laatste vindt de komst van een windmolen storend in het huidige landschap “het tast ons karakteristieke landschap aan”.

Geluiden uit de stad

Amsterdammers maken zich zorgen over het veranderende landschap: verrommeling is een veelgehoorde term. Bewoners geven mee goed nadenken over in welke gebieden wél en in welke gebieden geen windmolens plaatsen, omdat deze niet in elk type landschap passen. Een specifieke zorg die geuit wordt, is dat oude historische karakteristieken worden verstoord.

[PM nog uitwerken, onderstaande bullets kwamen naar voren tijdens de inspraak]

- Wennen aan nieuwe horizon, net zoals we aan de electriciteitsmasten zijn gewend ooit.
- Open polderlandschap open houden (omgevingsvisie 2050) en compact bouwen. Randen van de stad – orientatie langs infrastructuur is gewenst >> open ruimte nog steeds molens zichtbaar.
- Tijdelijkheid van een molen: blijft deze voor eeuwig of vertrekt hij over een aantal jaren weer?
- Als je dan toch een molen neerzet: doe er dan niet 1 maar meteen meer.
- Afweging horizonvervuiling met alternatieven groene mogelijkheden zoals zonnepanelen

Door wie geuit

Bewoners, maatschappelijke organisaties, landschapsorganisaties

Aanvullende informatie

Hoe komt dit terug in het vervolg?

Bij de invulling en het ontwerp van windzoekgebieden worden landschapsarchitecten betrokken. Met oog voor historie, omgevingsbelangen, gebruik van een gebied en toekomstige ontwikkelingen denken zij na en zijn zij betrokken bij de platvorming in een gebied.

1.6.3 De betekenis van een molen op een plek

Wat is het?

[PM graag gaan we nog even in gesprek met Jurriaan / Frank vanuit ruimte]

Voor iedereen betekent het iets anders om een molen in je buurt te hebben. Rekening houden met schaalniveaus: stad, scheggen, lokaal, landelijke opgave

- Thema hangt wellicht ook veel samen met waarde van een gebied die afneemt dus dan heeft de molen betekenis
- Misschien sluit de discussie over op land of zee ook bij dit thema, de betekenis van een molen op een plek; vanuit bewoners perspectief heeft het een veel grotere invloed op het land dan op de zee. Raakt ook wel weer andere punten maar wel vanuit perspectief schaalniveaus.

Molens op plekken met historische waarde, erfgoed

- IJmeer, Waterland wordt ook geïnterpreteerd als cultureel erfgoed (Landelijk noord)
- NDSM-terrein is cultureel erfgoed

Geluiden uit de stad

Houd rekening met de grootte en de omvang van de windmolens op een bepaalde locatie: zorg dat deze met elkaar in evenwicht zijn.

- Met name de hoogte vaak benoemd; beïnvloedt zichtbaarheid, slagschaduw. Effecten in minder dichtbevolkte zoekgebieden 'als minder storend' ervaren

Door wie geuit

Bewoners, landschapsorganisaties

Uit flappensessie:

- Match met de omgeving
  - Buurtmolen/Amsterdamse molen (in Waternet de Mondriaan molen)
  - Koppelkansen in de ruimte
  - Terugbrengen van opbrengsten in de buurt (snijvlak ruimte/leefbaarheid)

Hoe komt dit terug in het vervolg?

1.6.4 Windmolens als architectuur

Toelichting thema

[PM graag gaan we nog even in gesprek met [redacted] / [redacted] vanuit ruimte]

Molens kunnen saamhorigheid in een buurt/stadsdeel vergroten. Niet alleen door te zorg dat de opbrengsten samenkomen en terugvloeien in de wijk, maar ook door de wijk te betrekken bij de esthetiesche kant: een windmolen zien als een nieuwe toevoeging aan de leefomgeving waarbij je samen met de wijk nadenkt over de vormgeving van de molen en inwoners betrekt bij het ontwerp. Dan wordt het een molen ván bewoners.

Geluiden uit de stad

Zorgen

Kansen

Bewoners zijn benieuwd of windmolens voor meerdere functies gebruikt kunnen worden, daar waar dat mogelijk is zou de gemeente daar meer over moeten communiceren. Een terugkerend punt is dat mensen het een goed idee lijkt om wieken te verven ten behoeve van vogels, dat minder met een lokale invulling van de windmolen te maken heeft maar wel aantoont dat bewoners graag meedenken over de uitstraling.

Ter illustratie bijv. Holendrecht; zoekgebied midden in de natuur, weinig bewoning en veel uitzicht, laat de molen zo veel mogelijk aansluiten op deze karakteristieken. Daarnaast haven heeft al bepaalde karakteristieken, hoe kan dit hierop aansluiten.

Betrekken van de totale samenleving: van onderop en kleur in de wijk: oudere generatie vs jongere generatie (s. Betrek kunstenaars en architecten

Door wie geuit

Aanvullende informatie

Hoe komt dit terug in het vervolg?

Commented [redacted] Schrappen?

Commented [redacted] Dit klinkt veel te bedacht. Komt dit uit bewoners/betrokkenen?

Commented [redacted] Eens dat dit geforceerd overkomt, misschien actie voor [redacted] om te dubbelchecken of ergens architectuur genoemd wordt

Commented [redacted] Ook tot nu toe niet genoemd. Ik vind het zelf wel een interessante voor in vervolgonderzoeken; zodra de locaties gedefinieerd zijn is het goed om met bewoners in gesprek te gaan over de inpassing ervan

Commented [redacted] Dit gaat niet over uitstraling maar over mitigeren effecten op natuur.

2 Maatschappelijke betrokkenheid en democratische legitimatie

Maatschappelijke betrokkenheid is van belang om de Amsterdamse bijdrage aan de ambities uit het Klimaatakkoord te realiseren. We willen actieve betrokkenheid en (financiële) participatie van de samenleving. Hiermee kunnen we stap voor stap de gezamenlijke opgave waarmaken. Alleen door met bewoners, stadsdelen, buurgemeenten en andere belanghebbenden in gesprek te blijven lukt het ons om ieders zorgen, wensen en behoeften zorgvuldig mee te wegen voordat in een windzoekgebied aan de slag gegaan wordt. Om dit proces goed te organiseren wordt er tijdens de Amsterdamse reflectiefase van de RES Amsterdam gewerkt aan een 'Handreiking voor participatie' en een 'Handreiking voor governance (sturing)'. Hierover meer toelichting te vinden bij…..

Democratische legimitatie gaat over de rol van volksvertegenwoordigers. De gemeenteraad stelt vooraf kaders over hoe de beleids- en projectparticipatie met belanghebbenden en betrokkenen wordt ingericht. Ook stelt de raad vooraf vast wat met de uitkomsten daarvan gedaan wordt in de uiteindelijke besluitvorming. Besluitvorming over beleid, zoals een Omgevingsvisie, maar ook over concrete projecten en/of vergunningen en uiteraard het besluit over de RES 2.0 in 2023. Zo weten inwoners en/of belanghebbenden wat met hun input gedaan wordt en kunnen volksvertegenwoordigers achteraf de kwaliteit van het proces toetsen.

Tijdens het proces en inspraak voor de RES 1.0 zijn verschillende zorgen en aandachtspunten benoemd die raken aan het thema maatschappelijke betrokkenheid. In de volgende paragrafen gaan we in op de inspraak en dialoog, meedoen in de opbrengsten en de samenwerking met buurgemeenten. Op welke wijze kunnen we deze goed meenemen en ook meenemen in onze 'Handreiking voor participatie' en een 'Handreiking voor governance (sturing)'.

2.1 Inspraak en dialoog

De gemeente wil zoveel mogelijk Amsterdammers betrekken bij de energietransitie en de doelen van de RES. Wanneer we praten over 'inspraak' en 'dialoog' is het van belang ons bewust te zijn van de verschillen tussen deze twee vormen van participatie. Bij inspraak is het proces gericht op een onderbouwing van de reeds gemaakte keuzes van een uitgewerkt plan. Je toetst dus achteraf wat men vindt van bijvoorbeeld de inrichting van een windzoekgebied. Bij een dialoog is het juist de bedoeling dat de kennis, behoefte en ervaring vanuit de omgeving betrokken wordt bij het ontwerp van een windzoekgebied. Tijdens de concept RES en RES 1.0 hebben verschillende bijeenkomsten plaatsgevonden. Zorgvuldig communiceren wat het doel is van de verschillende bijeenkomsten is cruciaal. De reflectiefase biedt de mogelijkheid hier bij stil te staan en ook het proces hieromheen goed te organiseren. Op deze manier kunnen we duidelijk maken op welke wijze we het gesprek willen voeren over hoe windenergie het beste gerealiseerd kan worden in de verschillende windzoekgebieden. De volgende aandachtspunten staan daarbij centraal.

Commented [redacted] Eigenlijk wordt mij niet duidelijk waarom dit onderscheid van belang is voor de reflectiefase en de fase hierna. Ik mis uitleg over de relevantie van dit onderscheid voor windzoekgebieden en het proces waar we nu inzitten.

Commented [redacted] Welke wijze is dat dan?

2.1.1 Betrokkenheid verschillende groepen

Wat is het?

Wanneer we de dialoog aan gaan met de stad willen we graag zoveel mogelijk verschillende mensen spreken. Omdat we dan weten dat we verschillende invalshoeken en visie meenemen in het proces. Dat is nodig, want er is een grote diversiteit aan achtergronden en culturen in Amsterdam. Door de

betrokkenheid te verbreden zullen de uitkomsten van het proces meer Amsterdammers aanspreken en daarmee creëren we draagvlak voor het realiseren van onze ambities. Wat we echter in de praktijk soms tegenkomen is dat we bij participatietrajecten dezelfde mensen zien: de inwoners met tijd en interesse en de inwoners met een sterke mening. Het is van belang dat ook andere Amsterdammers worden gehoord; om een genuanceerder beeld te krijgen, kennis te verzamelen bij een bredere groep mensen én om tot breder begrip van de gekozen oplossingen te komen. Lang niet iedereen spreekt goed Nederlands of kent de weg om zijn zorgen kenbaar te maken: de maatschappelijke weerbaarheid van sommige groepen is niet zo groot, daar moeten we voldoende aandacht aan schenken.

Geluiden uit de stad

Een zorg die wordt geuit is dat er waarschijnlijk groepen mensen niet bereikt worden of zich überhaupt niet betrokken voelen, die wel degelijk een belang hebben. Hun zorgen, wensen en behoeften worden niet gehoord. Taalbarrières en de combinatie met opleidingsniveau kunnen hier een rol in spelen

Door wie zijn de zorgen geuit

Bewoners uit de hele stad

nvt?

Hoe komt dit terug in het vervolg?

De gemeente zet in op bijvoorbeeld contextpmapping / PWE. [nog even verder uitwerken] deze groep bereiken en betrekken en daardoor een volledig(er) beeld krijgen van wat er speelt. Hierbij nieuwe instrumenten inzetten zoals burgerfora en een burgerberaad

2.1.2 Buurtbijeenkomsten

Wat is het?

Een gesprek is op verschillende manieren te faciliteren. Een belangrijk hulpmiddel hierbij zijn buurtbijeenkomsten. Buurtbijeenkomsten spelen een belangrijke rol om te komen op plekken en te spreken met mensen die je anders niet zou spreken. Bijvoorbeeld omdat ze laaggeletterd zijn, de taal niet spreken of niet makkelijk toegang hebben tot digitale tools. Door de aanwezigheid van de Coronapandemie hebben buurtbijeenkomsten nauwelijks plaatsgevonden. Waardoor het gesprek met deze doelgroepen dus minder is gevoerd. Verschillende bewoners hebben in het proces van de RES 1.0 gevraagd naar de mogelijkheden om fysiek bij elkaar te komen en zo het gesprek te voeren. De gemeente heeft altijd de intentie uitgesproken fysieke momenten te organiseren, werd echter ook belemmerd door de geldende maatregelen op dat moment.

Geluiden uit de stad

De zorg bij dit thema sluit aan bij de zorg over de betrokkenheid van de verschillende doelgroepen. Het ontbreken van de buurtbijeenkomsten en daarbij kennisachterstand, onbegrip en mogelijk weerstand voor de energietransitie en de RES zijn zo vaak specifiek genoemd. Daarnaast hoor je de mening van het 'stille midden' niet en daarmee verkleurd wellicht je beeld van de stad als beleidsmaker/gemeenteraad.

Door wie geuit

Bewoners

Hoe komt dit terug in het vervolg?

Door in de 'Handreiking participatie' in te zetten op alle lagen en groepen in de maatschappij zorgen we ervoor dat de brede Amsterdamse kennis en ervaring een plaats krijgen en een diverse groep aan te laten sluiten bij de volgende fase van de RES en de invulling van de windzoekgebieden. Dit kan door bijvoorbeeld de buurten in te gaan. Liefst met de vragen en brochures in 'Jip en Janneke taal'. Of het plaatsen van informatietafels op markten, winkelcentra, buurthuizen enz. Ook een eenvoudige nieuwsbrief of bericht in de buurtkrant, graag met simpele tekst zodat het voor iedereen begrijpelijk is.

Indien de participatie in het vervolgproces weer alleen digitaal kan plaatsvinden, dan kunnen we denken aan het begeleiden van bewoners die digitaal niet zo handig zijn, zodat ze (misschien wel voor het eerst) wel deel kunnen nemen aan een informatieavond.

2.1.3 Gedeelde feitenkennis

Wat is het?

Met gedeelde feitenkennis wordt bedoeld dat het van belang is dat alle betrokkenen – gemeente, bewoners, initiatiefnemers - uitgaan van hetzelfde kader aan feiten. Die gedeelde feiten vormen het fundament voor het gesprek dat we in de stad met elkaar voeren. Als er sprake is van een wederzijds gedeeld beeld van de feiten die ten grondslag liggen aan de keuzes die we maken en het proces dat is ingericht, dan helpt dat om alle geluiden, positief en kritisch, doorlopend gedurende het proces te betrekken.

Geluiden uit de stad

Bewoners stellen dat er experts zijn die met andere feiten werken dan de gemeente werkt. Zo worden er bijvoorbeeld experts aangedragen die aangeven dat 1.000 m de minimale afstand moet zijn van windmolens op de gebouwde omgeving. Een andere zorg is dat men vermoedt dat de gemeente onvoldoende gebruik maakt van de expertise van experts zoals artsen, economen, geluidsdeskundigen, ecologen, etc.

Een ander punt dat aangesneden wordt is dat de knoop doorgehakt moet worden door experts, en dat participatie juist alleen maar vertraagt. Vooral omdat jongeren positiever tegenover duurzaamheid en windmolens staan dan ouderen, wat tot polarisatie leidt. Een ander punt dat we terugzien is dat men zich er zorgen over maakt dat er niet veel onderzoeken zijn die zich specifiek richten op Nederland en de daar voorgestelde normen, dit bemoeilijkt vergelijkingen en een gedeeld feitenkader.

Door wie geuit

Bewoners

Aanvullende informatie

Hoe komt dit terug in het vervolg?

Commented [redacted] Belangrijk dit mee te nemen

https://www.parool.nl/amsterdam/artsen-uit-noord-en-ijburg-windmolens-dicht-bij-woongebied-wel-degelijk-riskant~b2f95b17/

Commented [redacted] Heel belangrijk om hier solide antwoord op te hebben, handelen op basis van laatste medische en wetenschappelijke inzichten etc

Graag aangevuld door [redacted]

2.1.4 Transparantie over het proces en de besluitvorming

Wat is het?

Transparantie over het proces en de besluitvorming waarmee we komen van zoekgebieden tot uiteindelijk de realisatie van windmolens, betekent dat voor betrokkenen te volgen moet zijn wat er gebeurt. Het proces moet begrijpelijk, toegankelijk, betrouwbaar en voorspelbaar zijn. En het moet duidelijk zijn wanneer welk besluit genomen gaat worden.

Daarnaast betekent transparant zijn dat je duidelijk bent over de momenten waarop bewoners kunnen meepraten, waarover ze kunnen meepraten en op welke manier deze input meegenomen wordt. Ook gaat het over de vraag hoe snel en adequaat je als overheid reageert op geluiden die uit de samenleving worden overgebracht.

Geluiden uit de stad

Bewoners willen weten wanneer ze in het proces worden geïnformeerd, hoor ik het wel op tijd wanneer jullie voornemens zijn in mijn buurt een windmolen te plaatsen? Daarnaast maakt een deel zich er zorgen over dat het proces wellicht zo is ingericht dat bewoners geen echte inspraak meer hebben, maar voor voldongen feiten komen te staan. Ze noemen dit een top-down proces, geen participatieproces. Grootste bezwaar is het gevoel dat besluiten al genomen zijn en dat er daarna pas geparticipeerd wordt. Een ander geluid is dat men het gevoel heeft dat het proces nogal snel en gehaast voelt, met het risico dat er windturbines worden geplaatst op locaties waar niet goed over na is gedacht. Ook zie je terug dat mensen het onduidelijk vinden waar we nu staan in het proces, men geeft aan zich onaangenaam verrast te voelen over de eventuele komst van windmolens. Daarnaast willen mensen weten hoe lang het proces duurt van het plaatsen van een windmolen van start tot einde, en of er mogelijkheden zijn dit te versnellen?

Tot slot geeft een deel aan dat ze transparantie missen in de zoekgebieden, participanten vinden het niet duidelijk wanneer een zoekgebied wel of niet geschikt is, wat is doorslaggevend?

Sommige mensen geven complimenten over een helder en transparant proces

Transparant en eerlijk zijn over het proces zorgt voor vertrouwen

Bewoners moeten op de hoogte zijn van het proces: op welk onderdeel en bij welke stap van het proces kan ik nu input leveren, hoe wordt die input gebruikt en wanneer kan ik weer meedenken?

Door wie geuit

Bewoners

Aanvullende informatie

Hoe komt dit terug in het vervolg?

Commented [redacted] Reactie gemeente:
Op het moment dat een gebied of locatie (naast technisch haalbaar) ruimtelijk wenselijk wordt geacht (wat een uitkomst is van het RES-proces of reeds in beleid is vastgesteld) en er zijn een of meerdere initiatiefnemers in beeld zal een lokaal participatieproces worden gestart waarin ook de mogelijkheden voor financiële participatie worden besproken. De gemeente zal brieven sturen naar de bewoners in het (postcode)gebied om hen te informeren dat het lokale proces met de initiatiefnemer(s) gaat starten. Meestal heeft/hebben de initiatiefnemer(s) voorafgaand aan deze "officiële start" al contacten gelegd in het gebied om de lokale medewerking te peilen. Daarnaast zullen de communicatiekanalen van Gemeente Amsterdam gebruikt worden, zoals internet, sociale media en nieuwsbrieven.

Commented [redacted] In de tekst hierboven opnemen. En zoiets zeggen dat er ook betrokkenen zijn die juist complimenten geven over.....

2.2 Meedoen in de opbrengsten

Wat is het?

In Amsterdam wordt alleen steun verleend alleen initiatieven waarbij windmolens worden ontwikkeld met minstens 50% lokaal eigendom, zodat Amsterdammers kunnen profiteren van de opgewekte elektriciteit. Deze financiële participatie staat nooit op zichzelf, maar is altijd een uitkomst van procesparticipatie. Er komen steeds meer voorbeelden van geslaagde financiële participatie en succesvolle samenwerking tussen lokale overheden, coöperaties en projectontwikkelaars. In de Handreiking RES 2.0 worden vier vormen van financiële participatie onderscheiden :

- Mede-eigenaarschap
- Financiële deelneming
- Omgevingsfonds
- Omwonendenregeling.

Alleen bij mede-eigenaarschap is sprake van lokaal eigendom, zoals bedoeld in het Klimaatakkoord.

Geluiden uit de stad

Bewoners geven aan het onduidelijk te vinden hoe ze zouden kunnen meeprofiteren en wat ze daarvoor moeten doen. De zorg wordt daarnaast geuit dat ''anderen'' gaan meeprofiteren, niet zij als bewoners maar grote partijen zoals datacenters. Andere belangrijke zorg is de verdeling van de lusten en laten: het mag niet zo zijn dat de ene Amsterdammer de lusten heeft als mede-eigenaar en de andere Amsterdammer de lasten als omwonenden van windturbine

Bewoners zijn geïnteresseerd in de mogelijkheden om financieel mee te doen, er is bereidheid hierover na te denken en een stukje eigenaarschap op te nemen. Daarnaast gaan veel vragen over de mogelijkheid om als directe omwonende van een windmolen méér gecompenseerd te worden: hoe dichter bij een windmolen hoe meer privileges.

Bewoners zijn geïnteresseerd in de mogelijkheden om financieel mee te doen, er is bereidheid hierover na te denken en een stukje eigenaarschap op te nemen. Daarnaast gaan veel vragen over de mogelijkheid om als directe omwonende van een windmolen méér gecompenseerd te worden: hoe dichter bij een windmolen hoe meer privileges.

Door wie geuit

Bewoners

Aanvullende informatie

Hoe komt dit terug in het vervolg?

2.3 Betrokkenheid buurgemeenten

Wat is het?

Nederland is opgedeeld in 30 energieregio's, zodat op regionaal verband, over gemeentegrenzen heen, samengewerkt wordt aan de opgave om duurzame energie op te wekken. Amsterdam is onderdeel van de energieregio Noord-Holland Zuid, samen met de gemeenten Aalsmeer, Amstelveen, Beemster, Beverwijk, Blaricum, Bloemendaal, Diemen, Edam-Volendam, Gooise Meren, Haarlem, Haarlemmermeer, Heemskerk, Heemstede, Hilversum, Huizen, Landsmeer, Laren, Oostzaan, Ouder-Amstel, Purmerend, Uithoorn, Velsen, Waterland, Weesp, Wijdemeren, Wormerland, Zaanstad en Zandvoort. Amsterdam werkt continu samen met deze buurgemeenten binnen het traject van de RES.

Geluiden uit de stad

Verschillende bewoners willen duidelijkheid over hoe de Amsterdamse zoekgebieden zich verhouden tot de ambities en wensen van buurgemeenten. Dit gebeurt generiek, met vragen zoals: ''in welke mate wordt er rekening gehouden met inwoners van buurgemeenten'', en de zorg dat zoekgebieden die voor Amsterdam aan de rand liggen, mogelijk voor de buurgemeenten enorm aanwezig kunnen zijn. Ook wordt er soms specifiek verwezen naar het standpunt van een buurgemeente. Zo wordt rondom zoekgebied Gaasperplas aangegeven dat de Stelling van Amsterdam (Unesco Werelderfgoed) hier nabij is en dat er uitgesproken intentie is van buurgemeente Ronde Venen om dit gebied uit te sluiten. Ook willen mensen weten of voor buurgemeenten eenzelfde participatieproces geldt als voor Amsterdam. En hier benoemen dat er uit buurgemeenten ook zorgen zijn geuit, zowel door bewoners als andere betrokkenen en politici

Onderdelen:

- Bestuurlijk
- Maatschappelijk
- Planvorming in de RES

Door wie geuit

Aanvullende informatie

Hoe komt dit terug in het vervolg?

3 Samenhangend & betaalbaar energiesysteem

De Amsterdamse ambities op het gebied van wind staan niet op zichzelf, maar zijn onderdeel van de energietransitie in brede zin: de elektrificering in de mobiliteit, de warmtetransitie voor onze woningen, de verduurzaming in de industrie, innovaties voor de opslag van energie, enzovoort. Die transities bestaan naast elkaar en hebben allemaal impact op elkaar. Het is van belang dat de energietransitie als geheel dus in samenhang plaatsvindt. Op die manier kunnen we beter omgaan met uitdagingen zoals schaarste in de ruimte onder de grond, beperkte netcapaciteit en de inzet van financiële middelen. Kortom: een samenhangend en betaalbaar energiesysteem gaat over het totaalplaatje van onze energievoorziening.

Commented [redacted] @[redacted] komt deze tekst ergens uit? Dan even naar verwijzen denk ik.

Commented [redacted] Nee zelf bedacht 😉. Check gemeente of dit ok is.

3.1 Capaciteit elektriciteitsnet

Er is sprake van schaarste op het elektriciteitsnet. Daarmee bedoelen we dat er steeds meer vraag naar elektriciteit is, maar dat het moeite kost om altijd voldoende te leveren. Dit is het gevolg van onder andere de digitalisering van de samenleving: we gebruiken steeds meer apparaten in huis die elektriciteit nodig hebben. Maar ook het bouwen van nieuwe huizen, de verduurzaming van onze mobiliteit en het verduurzamen van onze energievoorziening. Deze ontwikkelingen zorgen voor een enorme vraag naar elektriciteit, die het elektriciteitsnet niet zomaar aan kan, de 'ruimte' op het net is niet voldoende Het is van belang dat de elektriciteitsnetten worden verzwaard om aan de gewenste capaciteit te voldoen. Dit beeld geldt niet alleen voor Amsterdam maar zien we terugkomen Nederland breed..

3.1.1 Uitbreiding van het net

Wat is het?

Uit analyses van de gemeente en Liander blijkt dat in Amsterdam het elektriciteitsnet op verschillende plekken de maximale capaciteit van het elektriciteitsnet is bereikt. Hier is er dus grote urgentie om het elektriciteitsnet uit te breiden en met oplossingen te komen om meer capaciteit te creëren. Omdat dit niet van de een op andere dag geregeld is, vraagt het om écht vooruit te kijken samen met de netbeheerder en planning te maken. Op dit moment gaan de ontwikkelingen in Amsterdam zo snel dat Liander verwacht dat er op korte termijn op meer plekken in de stad schaarste op het elektriciteitsnet ontstaat. Het is dus van belang het totale plaatje in het vizier te houden.

Geluiden uit de stad

Bewoners noemen de capaciteit van het net zelden als op zichzelf staande zorg die zij hebben als bewoners, maar begrijpen heel goed de beperkingen die er zijn of kunnen optreden op het elektriciteitsnet. Er wordt in algemene zin aan gerefereerd.

Commented [redacted] @[redacted] deel jij dit beeld?

Commented [redacted] Zeker, een enkele opmerking over infrastructuur van het net is genoemd, maar heel weinig

Door wie geuit

Bewoners, Netbeheerder

Aanvullende informatie

Hoe komt dit terug in het vervolg?

Gemeente zet de komende jaren in op forse uitbreiding van het electriciteitsnet in samenspraak met Liander. Hiervoor worden richting RES 2.0 verkenningen en berekeningen gemaakt, in lijn met alle opgaven die de stad kent. Liander maakt ook deel uit van de stuurgroep (?) voor de RES

3.1.2 Versterken van gebruik zon/wind combinatie

Wat is het?

De ambitie om windmolens te realiseren staat niet op zichzelf. Naast de ongeveer 17 windmolens van in totaal 127 MW, moet er de komende jaren voor 400 MW aan zonnepanelen op grote daken geplaatst worden. Door in te zetten op zowel zon op land als zon op daken zorgen we ervoor dat zo'n 80% van de elektriciteitsvraag van Amsterdamse huishoudens binnen Amsterdam kan worden opgewekt. Het voordeel van het combineren van plekken waar zonnepanelen en windmolens samen komen, is dat er nog maar één aansluiting nodig is in plaats van twee, wat veel geld kan besparen. Daarnaast zorgt de combinatie voor een stabielere energievoorziening omdat de pieken elkaar opvangen (minder grote fluctuaties qua spanning) en daarmee is op minder plekken netverzwaring vereist.

Geluiden uit de stad

Een geluid dat breed gedeeld wordt is dat er veel meer aandacht moet zijn voor zon op daken. Amsterdammers zien veel potentie in de vele ongebruikte daken om zich heen, zowel op industrieterreinen als op woningen. Benut eerst die daken en creëer daarmee extra hernieuwbare energie), ga daarna pas kijken of windmolens nog nodig zijn, is de veelgehoorde oproep tijdens de inspraak.

Over de specifieke voordelen van de combinatie wind en zon worden geen opmerkingen gemaakt, maar bewoners willen wel in algemene zin weten wat er allemaal gaat gebeuren rondom nieuwe bekabelingen in de stad. Daarnaast wordt er vanuit die zorg geopperd dat het beter is op één of enkele plekken windmolens te clusteren, in plaats van in verschillende gebieden te zoeken naar "losse" windmolens. Door te clusteren beperk je de overlast, wordt het aansluiten van de windmolens op het netwerk goedkoper en kan er meer natuur bespaard worden.

Door wie geuit

Bewoners, belangengroepen

Aanvullende informatie

N.v.t

Hoe komt dit terug in het vervolg?

[PM verder uitwerken in overleg met Bart/Juliane, welke activiteiten worden er georganiseerd voor zon. Dit verwerken]

Er wordt door de gemeente ingezet op zowel zon op daken als wind op land. Dus hierin prioriteren of kiezen voor of-of is niet aan de orde. Gemeente gaat kijken naar koppelmogelijkheden zon en wind vanuit de investering- en leveringsvoordelen.

3.1.3 Ontwikkeling van nieuwe technieken

Wat is het?

De energietransitie leidt ertoe dat bedrijven en wetenschappers veel onderzoek doen naar de ontwikkeling en verbetering van duurzame technologieën. Dat leidt ertoe dat innovaties elkaar in een hoog tempo opvolgen. Denk daarbij aan verbeteringen in bestaande technieken, zoals snellere, stillere, efficiëntere en goedkopere zonnepanelen, warmtepompen, windmolens enzovoort. Maar ook aan grotere mogelijke doorbraken zoals bijvoorbeeld op het gebied van waterstof.

Geluiden uit de stad
De zorg die bij bewoners leeft is dat de keuzes die nu gemaakt worden in beleid en RES proces ertoe leiden dat nieuwe technologieën later minder goed kunnen worden aangesloten. Of dat deze nieuwe technologieën de keuze voor het plaatsen van windmolens overbodig zullen maken. Binnen de RES is te weinig concreet gemaakt hoe en op welke wijze rekening wordt gehouden met innovatie en hoe dit meeweegt in de afweging rondom de windzoekgebieden.bijvoorbeeld de plannen om in het noorden van het land een installatie te ontwikkelen voor groene waterstof. Daarnaast wil men weten of er bijvoorbeeld vanuit de gemeente een platform is dat zich inzet nieuwe technologieën zoals bijvoorbeeld thoriumcentrales en geothermie.

Er zijn bewoners die zich afvragen of windmolens, door de mogelijke technologische ontwikkelingen, op den duur niet overbodig zouden kunnen worden. Dus of er niet een bepaalde tijdelijkheid verbonden kan worden aan de aanwezigheid van windmolens.

Door wie geuit

Bewoners

Aanvullende informatie

Hoe komt dit terug in het vervolg?

Het RES-proces staat continu open voor nieuwe gesprekspartners, nieuwe technologie, nieuwe omstandigheden en voortschrijdend inzicht.

PM. [redacted] Iets over tijdelijkheid van windmolens, heeft de gemeente daar weleens uitspraak over gedaan?

3.1.4 Opslag van energie

Wat is het?
Windenergie en zonne-energie die wordt opgewekt, wordt niet altijd meteen gebruikt. Om die reden is het nodig dat op grote schaal gewerkt wordt aan de opslag van energie, zodat de eventuele overproductie van elektriciteit wordt opgeslagen. Hier werken overheid, netbeheerders, kennisinstellingen en bedrijfsleven aan samen. Het opslaan van energie in batterijen of bijvoorbeeld in waterstof is daar onderdeel van.

Geluiden uit de stad
Bewoners geven gemeentebreed aan zich bezig te houden met de uitdaging van opslag van energie. Zo benadrukken bewoners dat het elektriciteitsnet niet is ingericht op het fluctuerende aanbod en de vraag van energie en dat het dus belangrijk is energieopslag mee te nemen. Ook wordt de vraag gesteld wat er gedaan wordt met de opslag van eventuele overproductie

Door wie geuit
Bewoners, vaak mensen die zelf al zonnepanelen hebben

Aanvullende informatie

Hoe komt dit terug in het vervolg?
Het Rijk werkt in het kader van het klimaatakkoord (met alle organisaties die zich hebben gecommitteerd) aan de toekomstige energievoorziening van Nederland. Om de eventuele

overproductie van elektriciteit te beperken wordt door overheid, netbeheerders, kennisinstellingen en bedrijfsleven gewerkt aan nieuwe technieken (o.a. opslag in batterijen en waterstof) en nieuwe markten om vraag en aanbod op elkaar af te stemmen.

De energieopslag maakt geen onderdeel uit van de concept RES NHZ, maar van andere programma's van de Rijksoverheid. Zoals het programma voor waterstof.

[Aanvullen met Amsterdamse innovatieve voorbeelden van energieopslag]

3.1.5 Amsterdam als energieproducent

Vraag aan RES-team: de wens om je als Amsterdam te profileren als energie producerende regio/stad is een politiek uitgangspunt? Vanuit de havens bekeken kan dit natuurlijk mooi uitgangspunt zijn. Maar de vraag is of we dit nu zo terug willen laten komen in het stuk. Volgens mij ben je al blij als je straks in de stad je eigen opgave gerealiseerd krijgt. Wil je deze kans dan prominent benoemen?

[redacted] input. Of deze nog even aan WH voorleggen.

3.2 Duurzaamheid van windmolens

Wat is het?

Windmolens hebben een levensduur van zo'n 20 jaar. Voor een groot deel kunnen windmolens daarna hergebruikt worden, een molen kan al voor 85% tot 90% worden hergebruikt. Windturbinebladen (de wieken) vormen echter een specifieke uitdaging. Windturbinebladen zijn gemaakt van composietmaterialen die de prestaties van de windturbine verbeteren door lichtere en langere bladen mogelijk te maken. De complexiteit van dit composietmateriaal vereist specifieke recyclingprocessen. De windsector is op zoek naar alternatieve mogelijkheden om het materiaal van de windturbinebladen te hergebruiken. Nu de eerste generatie windturbines in Europa aan het einde van hun levensduur geraken, worden vervangen deze vervangen door moderne windturbines. In mei 2021 maakte windturbinefabrikant Vestas bekend met een nieuwe techniek ook windturbinebladen volledig te kunnen hergebruiken.[7]

Geluiden uit de stad

Bewoners geven aan vraagtekens te hebben bij de recyclebaarheid van windmolens en zien het risico ontstaan van een toekomstige schroothoop. Er wordt ook de zorg geuit over een gas dat gebruikt wordt om statische elektriciteit en kortsluiting te voorkomen. Dit gaat om het gas SF6 (zwavelhexafluoride).

Door wie geuit

Bewoners

Aanvullende informatie

Hoe komt dit terug in het vervolg?

De markt ontwikkelt duidelijk richting de kant van volledige recyclebaarheid. [PM nog iets meer uitwerken/toelichten? Hoe dan]

Het klopt dat het SF6 een zeer sterk broeikasgas is. In 2017 kwam er in Nederland in totaal 5543 kilo van dit gas vrij. Dit staat gelijk aan 160 miljoen kilo CO2. Het is niet bekend wat het aandeel van windmolens daarin was. We weten wél dat de Nederlandse windmolens in 2018 de uitstoot van 4.400 miljoen kilo CO2 hebben voorkomen, doordat er minder fossiele brandstoffen gebruikt hoefden te worden. Netbeheerders en fabrikanten van windmolens zijn op zoek naar alternatieven voor SF6.

[7] https://www.groenezaken.com/nieuws/windgigant-kan-windturbinebladen-volledig-recyclen

3.3 Energieafnemers

Wat is het?

Het thema energieafnemers gaat over de vraag wie gebruik maakt van de opgewekte energie. De energie kent verschillende afnemers: bewoners, bedrijven, verkeer, etc. Ook datacenters zijn hier een onderdeel van.

Geluiden uit de stad

Een zorg die naar voren komt uit de inspraak is dat bewoners zich zorgen maken over de komst van nieuwe datacenters, die de op te wekken energie zullen opeisen. Dat zal alle inzet om Amsterdam te verduurzamen teniet doen. Daarnaast wordt een zorg geuit dat bewoners niet zitten te wachten op een situatie waarbij zij de lasten moeten dragen, bijvoorbeeld in de vorm van overlast en horizonvervuiling, terwijl datacenters de energie ervan plukken. Tech giganten worden ook in algemene zin genoemd als partijen waar de opgewekte energie niet naartoe zou moeten

Ook wordt gesteld dat door het aantal datacenters te verminderen, de opgave minder groot wordt. Daarnaast zijn er bewoners die aangeven dat er regels zouden moeten stellen die beperkingen stellen aan de hoeveelheid energie die datacenters gebruiken.

Door wie geuit

Bewoners

Aanvullende informatie

Hoe komt dit terug in het vervolg?

[PM verder uitwerken: beleidsrichting, doorwerking van de beleidskeuzes in de RES]

Er mogen de komende tien jaar nog maar beperkt nieuwe datacenters bijkomen in Amsterdam en Haarlemmermeer. Na 2030 gaat de regio op slot voor nieuwkomers

https://www.parool.nl/amsterdam/groei-nieuwe-datacenters-definitief-aan-banden~bc2d29f8/

4 Bijdrage aan CO2-doelstelling

Als stad hebben we ons gecommitteerd aan de uitvoering van het Akkoord van Parijs (2015) en het landelijke Klimaatakkoord (2019). Om invulling te geven aan deze uitvoering hebben we de Routekaart 'Amsterdam Klimaatneutraal 2050' opgesteld. Hierin staan de langetermijnvisie op de Amsterdamse energietransitie, de strategie en ook de acties voor de korte termijn. We streven naar een vermindering van de CO2-uitstoot in Amsterdam met 55% in 2030, en 95% in 2050. Vóór 2040 moet de stad aardgasvrij zijn en over 10 jaar mag er alleen nog uitstootvrij vervoer over de weg en over het water.[8] Het proces van de (concept) RES 1.0 en het uitwerken windzoekgebieden richting RES 2.0 en verder, is in lijn met de Amsterdamse routekaart.

Het doel is om in Amsterdam een bijdrage te leveren aan het verminderen van de CO2 uitstoot zodat we de klimaatverandering tegen kunnen gaan. Het plaatsen van windmolens is een van de alternatieven om op duurzame wijze elektriciteit op te wekken. Daarmee zorgen we voor een robuust en toekomstbestendig energiesysteem en zorgen we voor minder CO2 uitstoot.

Tijdens het proces en inspraak voor de RES 1.0 zijn verschillende zorgen en aandachtspunten geuit die gaan over het behalen van de CO2 doelstelling en de keuzes die gemaakt worden bij de inrichting van ons toekomstig energiesysteem.

[8] Bron: Omgevingsvisie Amsterdam 2050

4.1 Ambitie Amsterdam en het Rijk, provincie

Wat is het

Om invulling te geven aan het behalen van de doelstellingen uit het Klimaatakkoord is vastgesteld dat de thematafel 'gebouwde omgeving' toewerkt naar het realiseren van 35 terawattuur (TWh) aan grootschalige hernieuwbare elektriciteit op land. Omdat deze opgave verder reikt dan de individuele gemeentegrenzen is Nederland opgedeeld in 30 energieregio's. Per regio wordt een RES opgesteld. Amsterdam maakt deel uit van de regio Noord-Holland Zuid[9].

Naast het realiseren van hernieuwbare elektriciteit, werken we ook toe naar het verminderen van energieverbruik. De reductiepercentages die we in Amsterdam nastreven liggen hoger dan de landelijke ambities. Landelijk is overeengekomen dat we 49% besparing willen realiseren. Als Amsterdam zetten we in op 55% energiebesparing. Dat doen we in lijn met adviezen op Europees niveau en de wens echt stevige stappen te kunnen zetten[10]. Dit sluit ook aan de bij de verantwoordelijkheid die we als stad voelen: onze ligging rond NAP maakt ons kwetsbaar voor veranderingen van de zeespiegelstijging.

We zijn er uiteraard nog niet in 2030, maar we hebben het zelf in de hand hoe goed we dan op weg zijn. Ook na 2030 zullen we volop moeten in zetten op meer energiebesparing, meer opwek van duurzame elektriciteit en warmte, verdere elektrificatie, meer CO2-opslag en -hergebruik en waterstof.

Geluiden uit de stad

Door stevig in te zetten op energiebesparing hoeft er minder duurzame elektriciteit te worden opgewekt. De uitgangspunten voor nu (opwek van xx TW) zijn gebaseerd op de besparingsambities van 55% in 2030 voor Amsterdam. Tijdens gesprekken is gebleken dat inwoners zich afvragen of inzetten op alléén besparing niet al voldoende is om de ambities te bereiken. Met name betere isolatie en het weren van datacenters wordt genoemd.

Uit berekeningen is echter gebleken dat het noodzakelijk is om én op besparing in te zetten én op creëren van meer hernieuwbare energie. Wanneer de besparing niet gerealiseerd wordt zal de energievraag toenemen en zullen we dus ook meer hernieuwbare energie moeten realiseren. Amsterdammers maken zich zorgen of er nu voldoende aandacht is voor het behalen van de besparingsopgave in de stad. Gesprekken over windzoekgebieden zonder de aandacht voor de integrale puzzel en besparingsopgave is ongewenst.

Willen we nog iets over temporisering: dat A'dam nu inzet op 55% ipv 49% is vooruitstrevend.

Wellicht wel goed om te benoemen, omdat je ook veel geluiden hoort dat Amsterdam veel te veel in wil zetten op wind etc. Op die manier laat je ook zien dat er al een soort middenweg wordt gezocht.

Hoe komt het terug in het vervolg?

De aandacht voor het behalen van de besparingsopgave wordt meegenomen en uitgewerkt in het Uitvoeringsprogramma dat volgt uit de RES 1.0. Dit sluit ook aan bij de Amsterdamse Routekaart en de activiteiten die hieruit worden georganiseerd. We kunnen echter niet wachten tot eerst alle

Commented [redacted] Dit is meer verweer/woordvoeringslijn gemeente tegen een zorg. Past hier niet echt denk ik, eerder bij "Hoe komt dit terug in het vervolg?"

[9] De deelregio's zijn: Amstelland, Amsterdam, Gooi en Vechtstreek, Haarlemmermeer, IJmond & Zuid-Kennemerland en Zaanstreek/Waterland.
[10] Verwijzing europese regelegving, Omgevingsvisie 2050

besparingsmaatregelen zijn uitgevoerd voordat we starten met uitwerken van windzoekgebieden omdat dit te lang duurt c.q. investeringen vraag die ook uitgespreid moeten worden.

4.2 Combinatie van energietransitie-maatregelen

Wat is het

De opbouw van een robuust en toekomstbestendig energiesysteem vraag om méér dan alleen de windzoekgebieden. We zetten in op besparing, hernieuwbare elektriciteit maar kijken ook naar de ontwikkelingen op het gebied van onder andere de warmtevoorziening en mobiliteit. Al deze onderdelen samen zullen we integraal moeten bekijken om de juiste afwegingen te kunnen maken voor een robuust energiesysteem in Amsterdam. Omdat het energiesysteem niet ophoudt bij de gemeentegrenzen, werken we dit samen uit. Samen met de regio Noord-Holland Zuid en ook daarbuiten.

De energie-infrastructuur verbindt de energiebronnen met energiegebruikers. Niet alleen de opwek van hernieuwbare energie via windmolens en zonnepanelen heeft invloed op de energie-infrastructuur, ook de groeiende elektriciteitsvraag door nieuwbouw, groeiend elektrisch vervoer, enz. heeft dat. Daarnaast komen er nieuwe energiedragers zoals waterstof. Ook hiervoor is infrastructuur nodig. Op regionaal niveau werken we samen om het optimale plaatje hiervoor inzichtelijk te krijgen[11].

Geluiden uit de stad

De windzoekgebieden maken de benodigde systeemverandering goed zichtbaar. De benodigde studies en uitzoekwerk rondom infrastructuur en systeem afwegingen spreken minder tot de verbeelding en bevinden zich letterlijk onder maaiveld. Bewoners hebben de keuzes en opgaven die daar liggen niet altijd in het vizier. Tijdens de gesprekken en rondgang langs de stad is regelmatig aandacht gevraagd voor een integrale benadering en gebiedsaanpak op het energiesysteem. “Dat we niet de hele transitie alleen met windmolens kunnen oplossen” is een veel gehoorde uitspraak.

Hoe komt het terug in het vervolg?

De aandacht voor het totale energiesysteem en de afweging welke maatregelen waar genomen kunnen worden vindt opnieuw plaats richting RES 2.0. Op niveau van Amsterdam maken we een systeemstudie en en ook op het niveau van de regio, provincie. Zodat we langs de grotere routes de juiste infrastructuren kunnen inteken en vice versa van onderaf alle kansen kunnen benutten. Dit is juist het interatieve proces waarvoor de RES is ingericht.

Commented [SdB26]: @[redacted] handhaven we deze term of zullen we er ‘windmolens als onderdeel van het energiesysteem” oid van maken?

Commented [[redacted]]: Heb geen uitgesproken voorkeur, misschien check bij de het team: wat vinden jullie?

[11] Bron: Energie infrastructuur NH-Z (2021)

4.3 Integrale gebiedsaanpak

Wat is het

Geluiden uit de stad

Hoe komt het terug in het vervolg?

[Even kijken wat hier extra uitkomt tov ruimte – leefbaarheid – vrijdagochtend invoegen].

4.4 ~~Rendement~~ opbrengst van windmolens

Wat is het

De opbrengst van een windmolen hangt af van het type, de windsnelheid, het nominaal vermogen (bepaald door de generator), de tijd die een windmolen kan draaien en het rendement van de omzetting van windenergie naar elektriciteit. De totale hoeveelheid beschikbare wind op jaarbasis wordt uitgedrukt door een indexcijfer dat de wind in dat jaar aangeeft ten opzichte van 'normale' jaren, deze index heet de Windex[12].

Als we het hebben over de opbrengst van een molen kijken we daarnaast ook naar de zogenoemde 'vollasturen'. Hoeveel uur draait een molen op jaarbasis. Dat in combinatie met het vermogen bepaalt het energetisch rendement wat behaald kan worden door een molen. Daarnaast speelt de locatie en positionering van een windmolen een rol. Een molen nabij een bosrijk gebied vangt minder wind dan bijvoorbeeld een molen aan de kust. Ook is de opbrengst onderhavig aan de seizoensinvloeden en de dag- en nachtritme. En uiteraard de omvang en vormgeving van de windmolens. Een E.A.Z. dorpsmolen heeft een andere opbrengst dan een reguliere windturbine van 3 MW. De schaal waarop beide molens ingezet kunnen worden is ook anders.

Geluiden uit de stad

Amsterdammers maken zich zorgen over het rendement en de opbrengst van de mogelijke windmolens in de zoekgebieden. Het rendement van de windturbines op zee ligt hoger dan nabij de stad, inwoners vragen zich daarom af of en waarom de windmolens nabij de stand geplaats moeten worden. Is het niet veel efficiënter ze allemaal op zee te realiseren. Een anders aandachtspunt is aandacht voor innovatie en nieuwe vormen van windturbines die volgens inwoners ook goed bij de stad kunnen passen. Veel gehoord zijn de zogenaamde 'windwokkels' en de vraag aan de gemeente dit type windturbine terug te laten komen in de zoekgebieden – het zoeken naar alternatieve plaatsen – locaties voor de windwokkels.

Sommige bewoners geven ook aan dat ze zich zorgen maken dat, omwille van het voorkomen van overlast door windmolens, deze vaak stil zullen komen te staan wat uiteindelijk het rendement een stuk lager zal maken. Een laatste vraag die mensen hebben is: zou het vergroten van de bestaande (kleinere) windmolen in grotere, bijvoorbeeld wanneer deze aan vervanging toe zijn, niet voldoende kunnen zijn om aan de vraag te voldoen?

Hoe komt het terug in het vervolg?

NTB.

[12] Bron: https://nl.wikipedia.org/wiki/Windenergie

Cluster	Workshop	Datum	Begintijd	Eindtijd	Inschrijfdatum	Inschrijftijd	Naam	E-mail	Postcode	Aantal Inschrijvingen
Stadsdeel Noord	Woensdag 3 november in dorpshuis Ransdorp	3-nov-21	19:30	20:30	28-okt-21	10:20	[redacted]	[redacted]	1027AT	1
Stadsdeel Noord	Woensdag 3 november in dorpshuis Ransdorp	3-nov-21	19:30	20:30	27-okt-21	16:42			1027at	1
Stadsdeel Noord	Woensdag 3 november in dorpshuis Ransdorp	3-nov-21	19:30	20:30	3-nov-21	13:58			1028 BT	1
Stadsdeel Noord	Woensdag 3 november in dorpshuis Ransdorp	3-nov-21	19:30	20:30	27-okt-21	20:47			1027ae	1
Stadsdeel Noord	Woensdag 3 november in dorpshuis Ransdorp	3-nov-21	19:30	20:30	3-nov-21	13:31			1028 BP	1
Stadsdeel Noord	Woensdag 3 november in dorpshuis Ransdorp	3-nov-21	19:30	20:30	29-okt-21	0:32			1028BS	1
Stadsdeel Noord	Woensdag 3 november in dorpshuis Ransdorp	3-nov-21	19:30	20:30	28-okt-21	9:46			1027AV	1
Stadsdeel Noord	Woensdag 3 november in dorpshuis Ransdorp	3-nov-21	19:30	20:30	28-okt-21	10:17			1027AV	1
Stadsdeel Noord	Woensdag 3 november in dorpshuis Ransdorp	3-nov-21	19:30	20:30	3-nov-21	13:35			1027EA	1
Stadsdeel Noord	Woensdag 3 november in dorpshuis Ransdorp	3-nov-21	19:30	20:30	28-okt-21	9:30			1028 BS	1
Stadsdeel Noord	Woensdag 3 november in dorpshuis Ransdorp	3-nov-21	19:30	20:30	29-okt-21	15:15			1019vs	1
Stadsdeel Noord	Woensdag 3 november in dorpshuis Ransdorp	3-nov-21	19:30	20:30	27-okt-21	15:58			1027AT	1
Stadsdeel Noord	Woensdag 3 november in dorpshuis Ransdorp	3-nov-21	19:30	20:30	28-okt-21	10:29			1025ML	1
Stadsdeel Noord	Woensdag 3 november in dorpshuis Ransdorp	3-nov-21	19:30	20:30	27-okt-21	11:11			2548WC	1
Stadsdeel Noord	Woensdag 3 november in dorpshuis Ransdorp	3-nov-21	19:30	20:30	3-nov-21	17:03			1028 BT	1
Stadsdeel Noord	Woensdag 3 november in dorpshuis Ransdorp	3-nov-21	19:30	20:30	1-nov-21	17:56			1151 CX	1
Stadsdeel Noord	Woensdag 3 november in dorpshuis Ransdorp	3-nov-21	19:30	20:30	28-okt-21	11:00			1028bp	1
Stadsdeel Noord	Woensdag 3 november in dorpshuis Ransdorp	3-nov-21	19:30	20:30	28-okt-21	13:39			1026 BW	1
Stadsdeel Noord	Woensdag 3 november in dorpshuis Ransdorp	3-nov-21	19:30	20:30	28-okt-21	13:47			1022LN	1
Stadsdeel Noord	Woensdag 3 november in dorpshuis Ransdorp	3-nov-21	19:30	20:30	28-okt-21	11:10			1028BR	1
Stadsdeel Noord	Woensdag 3 november in dorpshuis Ransdorp	3-nov-21	19:30	20:30	28-okt-21	10:40			1028BR	1
Stadsdeel Noord	Woensdag 3 november in dorpshuis Ransdorp	3-nov-21	19:30	20:30	28-okt-21	11:53			1028BJ	1
Stadsdeel Noord	Woensdag 3 november in dorpshuis Ransdorp	3-nov-21	20:45	21:45	3-nov-21	11:07			1095MW	1
Stadsdeel Noord	Woensdag 3 november in dorpshuis Ransdorp	3-nov-21	20:45	21:45	30-okt-21	11:47			1025 MP	1
Stadsdeel Noord	Woensdag 3 november in dorpshuis Ransdorp	3-nov-21	20:45	21:45	28-okt-21	15:34			1027AM	1
Stadsdeel Noord	Woensdag 3 november in dorpshuis Ransdorp	3-nov-21	20:45	21:45	1-nov-21	6:04			1028 BL	1
Stadsdeel Noord	Woensdag 3 november in dorpshuis Ransdorp	3-nov-21	20:45	21:45	3-nov-21	17:44			1027ar	1
Stadsdeel Noord	Woensdag 3 november bij School Hogelant	3-nov-21	19:30	20:30	31-okt-21	21:38			1034 ZJ	1
Stadsdeel Noord	Woensdag 3 november bij School Hogelant	3-nov-21	19:30	20:30	1-nov-21	13:56			1024 BV	1
Stadsdeel Noord	Woensdag 3 november bij School Hogelant	3-nov-21	19:30	20:30	27-okt-21	14:48			1024LW	1
Stadsdeel Noord	Woensdag 3 november bij School Hogelant	3-nov-21	19:30	20:30	3-nov-21	13:58			1027 EA	1
Stadsdeel Noord	Woensdag 3 november bij School Hogelant	3-nov-21	19:30	20:30	27-okt-21	12:07			1033RR	1
Stadsdeel Noord	Woensdag 3 november bij School Hogelant	3-nov-21	20:45	21:45	31-okt-21	22:54			1024ez	1
Stadsdeel Noord	Woensdag 10 november bij NL training Boven t IJ	10-nov-21	19:30	20:30	4-nov-21	17:39			1025MC	1
Stadsdeel Noord	Woensdag 10 november bij NL training Boven t IJ	10-nov-21	19:30	20:30	4-nov-21	18:15			1025mc	1
Stadsdeel Noord	Woensdag 10 november bij NL training Boven t IJ	10-nov-21	19:30	20:30	2-nov-21	20:11			1022KL	1
Stadsdeel Noord	Woensdag 10 november bij NL training Boven t IJ	10-nov-21	19:30	20:30	29-okt-21	20:41			1023AR	1
Stadsdeel Noord	Woensdag 10 november bij NL training Boven t IJ	10-nov-21	19:30	20:30	31-okt-21	10:33			1022LN	1
Stadsdeel Noord	Woensdag 10 november bij NL training Boven t IJ	10-nov-21	19:30	20:30	27-okt-21	13:31			1037rp	1
Stadsdeel Noord	Woensdag 10 november bij NL training Boven t IJ	10-nov-21	19:30	20:30	5-nov-21	19:23			1022 kk	1
Stadsdeel Noord	Woensdag 10 november bij NL training Boven t IJ	10-nov-21	19:30	20:30	23-okt-21	15:47			1024LL	1
Stadsdeel Noord	Woensdag 10 november bij NL training Boven t IJ	10-nov-21	19:30	20:30	28-okt-21	8:22			1027GE	1
Stadsdeel Noord	Woensdag 10 november bij NL training Boven t IJ	10-nov-21	19:30	20:30	2-nov-21	21:31			1027 BA	1
Stadsdeel Noord	Woensdag 10 november bij NL training Boven t IJ	10-nov-21	19:30	20:30	26-okt-21	17:24			1111XD	1
Stadsdeel Noord	Woensdag 10 november bij NL training Boven t IJ	10-nov-21	19:30	20:30	10-nov-21	17:27			1079WR	1
Stadsdeel Noord	Woensdag 10 november bij NL training Boven t IJ	10-nov-21	19:30	20:30	5-nov-21	16:50			1511GA	1
Stadsdeel Noord	Woensdag 10 november bij NL training Boven t IJ	10-nov-21	19:30	20:30	28-okt-21	10:36			1035TE	1
Stadsdeel Noord	Woensdag 10 november bij NL training Boven t IJ	10-nov-21	19:30	20:30	3-nov-21	22:56			1022 LA	1
Stadsdeel Noord	Woensdag 10 november bij NL training Boven t IJ	10-nov-21	19:30	20:30	29-okt-21	8:39			1034jm	1
Stadsdeel Noord	Woensdag 10 november bij NL training Boven t IJ	10-nov-21	19:30	20:30	31-okt-21	21:24			1022 LA	1
Stadsdeel Noord	Woensdag 10 november bij NL training Boven t IJ	10-nov-21	19:30	20:30	27-okt-21	15:00			1037rs	1
Stadsdeel Noord	Woensdag 10 november bij NL training Boven t IJ	10-nov-21	19:30	20:30	31-okt-21	21:30			1022KK	1
Stadsdeel Noord	Woensdag 10 november bij NL training Boven t IJ	10-nov-21	19:30	20:30	3-nov-21	22:55			1022 LA	1
Stadsdeel Noord	Woensdag 10 november bij NL training Boven t IJ	10-nov-21	20:45	21:45	28-okt-21	14:21			1025DE	1
Stadsdeel Noord	Woensdag 10 november bij NL training Boven t IJ	10-nov-21	20:45	21:45	4-nov-21	14:54			1022KL	1
Stadsdeel Noord	Woensdag 10 november bij NL training Boven t IJ	10-nov-21	20:45	21:45	4-nov-21	0:14			1036km	1
Stadsdeel Noord	Woensdag 10 november bij NL training Boven t IJ	10-nov-21	20:45	21:45	28-okt-21	10:42			1034KL	1
Stadsdeel Noord	Woensdag 10 november bij NL training Boven t IJ	10-nov-21	20:45	21:45	28-okt-21	19:19			1022KJ	1
Stadsdeel Noord	Woensdag 10 november bij NL training Boven t IJ	10-nov-21	20:45	21:45	1-nov-21	7:02			1022 KH	1
Stadsdeel Noord	Woensdag 10 november bij NL training Boven t IJ	10-nov-21	20:45	21:45	7-nov-21	9:29			1022kc	1
Stadsdeel Noord	Woensdag 10 november bij NL training Boven t IJ	10-nov-21	20:45	21:45	3-nov-21	12:51			1033XV	1
Stadsdeel Noord	Woensdag 10 november bij NL training Boven t IJ	10-nov-21	20:45	21:45	2-nov-21	15:39			1121HJ	1
Stadsdeel Noord	Donderdag 11 november, restaurant Golfbaan Waterland	11-nov-21	19:30	20:30	28-okt-21	12:45			1025zh	1

Stadsdeel Noord	Donderdag 11 november, restaurant Golfbaan Waterland	11-nov-21	19:30	20:30	4-nov-21	10:08	[redacted]	[redacted]	1028BG	1
Stadsdeel Noord	Donderdag 11 november, restaurant Golfbaan Waterland	11-nov-21	19:30	20:30	8-nov-21	16:04			1025ZH	1
Stadsdeel Noord	Donderdag 11 november, restaurant Golfbaan Waterland	11-nov-21	19:30	20:30	9-nov-21	15:28			1027ge	1
Stadsdeel Noord	Donderdag 11 november, restaurant Golfbaan Waterland	11-nov-21	19:30	20:30	2-nov-21	21:11			1027GE	1
Stadsdeel Noord	Donderdag 11 november, restaurant Golfbaan Waterland	11-nov-21	19:30	20:30	3-nov-21	8:40			1027GE	1
Stadsdeel Noord	Donderdag 11 november, restaurant Golfbaan Waterland	11-nov-21	19:30	20:30	4-nov-21	16:57			1025MP	1
Stadsdeel Noord	Donderdag 11 november, restaurant Golfbaan Waterland	11-nov-21	19:30	20:30	28-okt-21	8:52			1025MT	1
Stadsdeel Noord	Donderdag 11 november, restaurant Golfbaan Waterland	11-nov-21	19:30	20:30	28-okt-21	15:16			1027 AC	1
Stadsdeel Noord	Donderdag 11 november, restaurant Golfbaan Waterland	11-nov-21	19:30	20:30	3-nov-21	12:47			1027GE	1
Stadsdeel Noord	Donderdag 11 november, restaurant Golfbaan Waterland	11-nov-21	19:30	20:30	28-okt-21	8:42			1025MT	1
Stadsdeel Noord	Donderdag 11 november, restaurant Golfbaan Waterland	11-nov-21	19:30	20:30	28-okt-21	10:29			1025zh	1
Stadsdeel Noord	Donderdag 11 november, restaurant Golfbaan Waterland	11-nov-21	19:30	20:30	29-okt-21	8:49			1022 LA	1
Stadsdeel Noord	Donderdag 11 november, restaurant Golfbaan Waterland	11-nov-21	19:30	20:30	29-okt-21	13:37			1027AV	1
Stadsdeel Noord	Donderdag 11 november, restaurant Golfbaan Waterland	11-nov-21	19:30	20:30	27-okt-21	12:05			1035RT	1
Stadsdeel Noord	Donderdag 11 november, restaurant Golfbaan Waterland	11-nov-21	19:30	20:30	2-nov-21	10:54			1022lk	1
Stadsdeel Noord	Donderdag 11 november, restaurant Golfbaan Waterland	11-nov-21	19:30	20:30	28-okt-21	10:08			1023 BS	1
Stadsdeel Noord	Donderdag 11 november, restaurant Golfbaan Waterland	11-nov-21	19:30	20:30	5-nov-21	19:25			1022 KK	1
Stadsdeel Noord	Donderdag 11 november, restaurant Golfbaan Waterland	11-nov-21	19:30	20:30	1-nov-21	6:32			1025zh	1
Stadsdeel Noord	Donderdag 11 november, restaurant Golfbaan Waterland	11-nov-21	19:30	20:30	11-nov-21	12:24			1025XL	1
Stadsdeel Noord	Donderdag 11 november, restaurant Golfbaan Waterland	11-nov-11	20:45	21:45	30-okt-21	11:14			1025 ML	1
Stadsdeel Noord	Donderdag 11 november, restaurant Golfbaan Waterland	11-nov-11	20:45	21:45	30-okt-21	11:58			1025 ML	1
Stadsdeel Noord	Donderdag 11 november, restaurant Golfbaan Waterland	11-nov-11	20:45	21:45	3-nov-21	20:57			1035 KK	1
Stadsdeel Noord	Donderdag 11 november, restaurant Golfbaan Waterland	11-nov-11	20:45	21:45	6-nov-21	16:00			1034rs	1
Stadsdeel Noord	Donderdag 11 november, restaurant Golfbaan Waterland	11-nov-11	20:45	21:45	30-okt-21	11:11			1025ML	1
Stadsdeel Noord	Donderdag 11 november, restaurant Golfbaan Waterland	11-nov-11	20:45	21:45	27-okt-21	14:04			1025 ML	1
Stadsdeel Noord	Donderdag 11 november, restaurant Golfbaan Waterland	11-nov-11	20:45	21:45	27-okt-21	13:22			1027ez	1
Stadsdeel Noord	Vrijdag 12 november bij ASV DE Dijk Sportpark Schellingwoude	12-nov-21	19:30	20:30	9-nov-21	10:10			1023NH	1
Stadsdeel Noord	Vrijdag 12 november bij ASV DE Dijk Sportpark Schellingwoude	12-nov-21	19:30	20:30	29-okt-21	22:57			1023 NT	1
Stadsdeel Noord	Vrijdag 12 november bij ASV DE Dijk Sportpark Schellingwoude	12-nov-21	19:30	20:30	7-nov-21	10:01			1022KG	1
Stadsdeel Noord	Vrijdag 12 november bij ASV DE Dijk Sportpark Schellingwoude	12-nov-21	19:30	20:30	4-nov-21	15:19			1023 NG	1
Stadsdeel Noord	Vrijdag 12 november bij ASV DE Dijk Sportpark Schellingwoude	12-nov-21	19:30	20:30	4-nov-21	21:17			1087kp	1
Stadsdeel Noord	Vrijdag 12 november bij ASV DE Dijk Sportpark Schellingwoude	12-nov-21	19:30	20:30	5-nov-21	11:00			1026 BX	1
Stadsdeel Noord	Vrijdag 12 november bij ASV DE Dijk Sportpark Schellingwoude	12-nov-21	19:30	20:30	1-nov-21	12:31			1023nv	1
Stadsdeel Noord	Vrijdag 12 november bij ASV DE Dijk Sportpark Schellingwoude	12-nov-21	19:30	20:30	30-okt-21	21:30			1023 pa	1
Stadsdeel Noord	Vrijdag 12 november bij ASV DE Dijk Sportpark Schellingwoude	12-nov-21	19:30	20:30	9-nov-21	19:04			1024LW	1
Stadsdeel Noord	Vrijdag 12 november bij ASV DE Dijk Sportpark Schellingwoude	12-nov-21	19:30	20:30	9-nov-21	19:05			1024 LW	1
Stadsdeel Noord	Vrijdag 12 november bij ASV DE Dijk Sportpark Schellingwoude	12-nov-21	19:30	20:30	28-okt-21	10:47			1023NV	1
Stadsdeel Noord	Vrijdag 12 november bij ASV DE Dijk Sportpark Schellingwoude	12-nov-21	19:30	20:30	8-nov-21	18:38			1022KL	1
Stadsdeel Noord	Vrijdag 12 november bij ASV DE Dijk Sportpark Schellingwoude	12-nov-21	19:30	20:30	28-okt-21	11:42			1028BG	1
Stadsdeel Noord	Vrijdag 12 november bij ASV DE Dijk Sportpark Schellingwoude	12-nov-21	20:45	21:45	28-okt-21	11:02			1023NN	1
Stadsdeel Noord	Vrijdag 12 november bij ASV DE Dijk Sportpark Schellingwoude	12-nov-21	20:45	21:45	8-nov-21	13:51			1023NZ	1
Stadsdeel Noord	Vrijdag 12 november bij ASV DE Dijk Sportpark Schellingwoude	12-nov-21	20:45	21:45	28-okt-21	11:03			1023nv	1
Stadsdeel Noord	Vrijdag 12 november bij ASV DE Dijk Sportpark Schellingwoude	12-nov-21	20:45	21:45	28-okt-21	16:55			1033HB	1
Stadsdeel Noord	Vrijdag 12 november bij ASV DE Dijk Sportpark Schellingwoude	12-nov-21	20:45	21:45	29-okt-21	22:54			1023NZ	1
Stadsdeel Noord	Maandag 15 november bij Zeilvereniging het Y	15-nov-21	19:30	20:30	12-nov-21	13:57			1023 ND	1
Stadsdeel Noord	Maandag 15 november bij Zeilvereniging het Y	15-nov-21	19:30	20:30	15-nov-21	16:31			1026CN	1
Stadsdeel Noord	Maandag 15 november bij Zeilvereniging het Y	15-nov-21	19:30	20:30	14-nov-21	23:58			1026 CA	1
Stadsdeel Noord	Maandag 15 november bij Zeilvereniging het Y	15-nov-21	19:30	20:30	9-nov-21	22:11			1026 ch	1
Stadsdeel Noord	Maandag 15 november bij Zeilvereniging het Y	15-nov-21	19:30	20:30	3-nov-21	15:52			1026CG	1
Stadsdeel Noord	Maandag 15 november bij Zeilvereniging het Y	15-nov-21	19:30	20:30	5-nov-21	12:54			1026CG	1
Stadsdeel Noord	Maandag 15 november bij Zeilvereniging het Y	15-nov-21	19:30	20:30	23-okt-21	13:22			1087ec	1
Stadsdeel Noord	Maandag 15 november bij Zeilvereniging het Y	15-nov-21	19:30	20:30	27-okt-21	13:21			1037rr	1
Stadsdeel Noord	Maandag 15 november bij Zeilvereniging het Y	15-nov-21	19:30	20:30	4-nov-21	16:24			1151 CB	1
Stadsdeel Noord	Maandag 15 november bij Zeilvereniging het Y	15-nov-21	19:30	20:30	15-nov-21	16:33			1026CN	1
Stadsdeel Noord	Maandag 15 november bij Zeilvereniging het Y	15-nov-21	20:45	21:45	15-nov-21	11:31			1026 CE	1
Stadsdeel Noord	Maandag 15 november bij Zeilvereniging het Y	15-nov-21	20:45	21:45	12-nov-21	23:43			1034KL	1
Stadsdeel Noord	Maandag 15 november bij Zeilvereniging het Y	15-nov-21	20:45	21:45	1-nov-21	22:59			1027 ap	1
Stadsdeel Noord	Maandag 15 november bij Zeilvereniging het Y	15-nov-21	20:45	21:45	15-nov-21	0:00			1026 CA	1
Stadsdeel Noord	Maandag 15 november bij Zeilvereniging het Y	15-nov-21	20:45	21:45	11-nov-21	19:34			1026 CG	1
Stadsdeel Noord	Maandag 15 november bij Zeilvereniging het Y	15-nov-21	20:45	21:45	30-okt-21	0:03			1024 MR	1
Stadsdeel Noord	Maandag 15 november bij Zeilvereniging het Y	15-nov-21	20:45	21:45	11-nov-21	7:22			1027ap	1
Stadsdeel Zuidoost	Zaterdag 6 november in buurthuis Holendrecht	6-nov-21	14:00	15:00	26-okt-21	7:29			1106HN	1
Stadsdeel Zuidoost	Zaterdag 6 november in buurthuis Holendrecht	6-nov-21	14:00	15:00	4-nov-21	19:28			1107JD	1
Stadsdeel Zuidoost	Zaterdag 6 november in buurthuis Holendrecht	6-nov-21	14:00	15:00	26-okt-21	7:04			1106HN	1

Stadsdeel Zuidoost	Zaterdag 6 november in buurthuis Holendrecht	6-nov-21	14:00	15:00	4-nov-21	19:25	[redacted]	1107 WE	1
Stadsdeel Zuidoost	Zaterdag 6 november in buurthuis Holendrecht	6-nov-21	14:00	15:00	25-okt-21	9:59		1107VR	1
Stadsdeel Zuidoost	Zaterdag 6 november in buurthuis Holendrecht	6-nov-21	14:00	15:00	5-nov-21	19:33		1107 bk	1
Stadsdeel Zuidoost	Zaterdag 6 november in buurthuis Holendrecht	6-nov-21	14:00	15:00	2-nov-21	11:56		1103PX	1
Stadsdeel Zuidoost	Zaterdag 6 november in buurthuis Holendrecht	6-nov-21	15:15	16:15	5-nov-21	12:34		1106gd	1
Stadsdeel Zuidoost	Zaterdag 6 november in buurthuis Holendrecht	6-nov-21	15:15	16:15	5-nov-21	20:58		1106BG	1
Stadsdeel Zuidoost	Zaterdag 6 november in buurthuis Holendrecht	6-nov-21	15:15	16:15	4-nov-21	21:01		1391 HA	1
Stadsdeel Zuidoost	Zaterdag 6 november in buurthuis Holendrecht	6-nov-21	15:15	16:15	29-okt-21	0:21		1108CB	1
Stadsdeel Zuidoost	Maandag 8 november bij Matchzo sport en activiteiten	8-nov-21	19:30	20:30	8-nov-21	17:23		1109CB	1
Stadsdeel Zuidoost	Maandag 8 november bij Matchzo sport en activiteiten	8-nov-21	19:30	20:30	6-nov-21	15:32		1103 PV	1
Stadsdeel Zuidoost	Maandag 8 november bij Matchzo sport en activiteiten	8-nov-21	19:30	20:30	2-nov-21	16:50		1109bm	1
Stadsdeel Zuidoost	Maandag 8 november bij Matchzo sport en activiteiten	8-nov-21	19:30	20:30	30-okt-21	20:39		1109bn	1
Stadsdeel Zuidoost	Maandag 8 november bij Matchzo sport en activiteiten	8-nov-21	19:30	20:30	3-nov-21	12:14		1109AN	1
Stadsdeel Zuidoost	Maandag 8 november bij Matchzo sport en activiteiten	8-nov-21	19:30	20:30	6-nov-21	19:45		1106GP	1
Stadsdeel Zuidoost	Maandag 8 november bij Matchzo sport en activiteiten	8-nov-21	19:30	20:30	8-nov-21	11:17		1109BV	1
Stadsdeel Zuidoost	Maandag 8 november bij Matchzo sport en activiteiten	8-nov-21	19:30	20:30	8-nov-21	17:37		1109BR	1
Stadsdeel Zuidoost	Maandag 8 november bij Matchzo sport en activiteiten	8-nov-21	19:30	20:30	8-nov-21	17:38		1109BR	1
Stadsdeel Zuidoost	Maandag 8 november bij Matchzo sport en activiteiten	8-nov-21	19:30	20:30	3-nov-21	9:51		1109 BA	1
Stadsdeel Zuidoost	Maandag 8 november bij Matchzo sport en activiteiten	8-nov-21	19:30	20:30	2-nov-21	16:40		1109AP	1
Stadsdeel Zuidoost	Maandag 8 november bij Matchzo sport en activiteiten	8-nov-21	19:30	20:30	3-nov-21	17:17		1111ZB	1
Stadsdeel Zuidoost	Maandag 8 november bij Matchzo sport en activiteiten	8-nov-21	19:30	20:30	29-okt-21	11:35		1109 be	1
Stadsdeel Zuidoost	Maandag 8 november bij Matchzo sport en activiteiten	8-nov-21	19:30	20:30	7-nov-21	20:51		1391HZ	1
Stadsdeel Zuidoost	Maandag 8 november bij Matchzo sport en activiteiten	8-nov-21	19:30	20:30	8-nov-21	11:48		1109BV	1
Stadsdeel Zuidoost	Maandag 8 november bij Matchzo sport en activiteiten	8-nov-21	20:45	21:45	5-nov-21	20:04		1391 HW	1
Stadsdeel Zuidoost	Maandag 8 november bij Matchzo sport en activiteiten	8-nov-21	20:45	21:45	8-nov-21	19:48		1106gp	1
Stadsdeel Zuidoost	Maandag 8 november bij Matchzo sport en activiteiten	8-nov-21	20:45	21:45	8-nov-21	11:06		1109ah	1
Stadsdeel Zuidoost	Maandag 8 november bij Matchzo sport en activiteiten	8-nov-21	20:45	21:45	30-okt-21	21:48		1109ah	1
Stadsdeel Zuidoost	Maandag 8 november bij Matchzo sport en activiteiten	8-nov-21	20:45	21:45	8-nov-21	11:44		1109 AG	1
Stadsdeel Zuidoost	Dinsdag 9 november bij La Place	9-nov-21	17:30	18:30	31-okt-21	11:31		1108HR	1
Stadsdeel Zuidoost	Dinsdag 9 november bij La Place	9-nov-21	17:30	18:30	2-nov-21	12:55		1103RH	1
Stadsdeel Zuidoost	Dinsdag 9 november bij La Place	9-nov-21	17:30	18:30	30-okt-21	16:40		1107TT	1
Stadsdeel Zuidoost	Dinsdag 9 november bij La Place	9-nov-21	17:30	18:30	2-nov-21	14:47		1109 be	1
Stadsdeel Zuidoost	Dinsdag 9 november bij La Place	9-nov-21	17:30	18:30	4-nov-21	11:09		1103RC	1
Stadsdeel Zuidoost	Dinsdag 9 november bij La Place	9-nov-21	17:30	18:30	2-nov-21	14:32		1104GE	1
Stadsdeel Zuidoost	Dinsdag 9 november bij La Place	9-nov-21	17:30	18:30	4-nov-21	16:08		1103RH	1
Stadsdeel Zuidoost	Dinsdag 9 november bij La Place	9-nov-21	17:30	18:30	3-nov-21	20:38		1106zm	1
Stadsdeel Zuidoost	Dinsdag 9 november bij La Place	9-nov-21	17:30	18:30	5-nov-21	13:25		1104GV	1
Stadsdeel Zuidoost	Dinsdag 9 november bij La Place	9-nov-21	17:30	18:30	3-nov-21	17:17		1111ZB	1
Stadsdeel Zuidoost	Dinsdag 9 november bij La Place	9-nov-21	17:30	18:30	7-nov-21	21:23		1103PX	1
Stadsdeel Zuidoost	Dinsdag 9 november bij La Place	9-nov-21	17:30	18:30	2-nov-21	12:52		1103PZ	1
Stadsdeel Zuidoost	Dinsdag 9 november bij La Place	9-nov-21	17:30	18:30	5-nov-21	12:23		1103RA	1
Stadsdeel Zuidoost	Dinsdag 9 november bij La Place	9-nov-21	17:30	18:30	9-nov-21	12:35		1102ST	1
Stadsdeel Zuidoost	Dinsdag 9 november bij La Place	9-nov-21	17:30	18:30	5-nov-21	13:00		1109BR	1
Stadsdeel Zuidoost	Dinsdag 9 november bij La Place	9-nov-21	17:30	18:30	9-nov-21	13:41		1382VN	1
Stadsdeel Zuidoost	Dinsdag 9 november bij La Place	9-nov-21	17:30	18:30	2-nov-21	12:11		1103PZ	1
Stadsdeel Zuidoost	Dinsdag 9 november bij La Place	9-nov-21	17:30	18:30	4-nov-21	13:57		1103RL	1
Stadsdeel Zuidoost	Dinsdag 9 november bij La Place	9-nov-21	17:30	18:30	28-okt-21	18:16		1107vd	1
Stadsdeel Zuidoost	Dinsdag 9 november bij La Place	9-nov-21	17:30	18:30	2-nov-21	11:55		1103RH	1
Stadsdeel Zuidoost	Dinsdag 9 november bij La Place	9-nov-21	17:30	18:30	1-nov-21	10:42		1108DK	1
Stadsdeel Zuidoost	Dinsdag 9 november bij La Place	9-nov-21	18:45	19:45	7-nov-21	1:32		1109BW	1
Stadsdeel Zuidoost	Dinsdag 9 november bij La Place	9-nov-21	18:45	19:45	28-okt-21	7:55		1104GG	1
Stadsdeel Zuidoost	Dinsdag 9 november bij La Place	9-nov-21	18:45	19:45	8-nov-21	6:53		1104EA	1
Stadsdeel Zuidoost	Dinsdag 9 november bij La Place	9-nov-21	18:45	19:45	3-nov-21	21:47		1106DL	1
Stadsdeel Zuidoost	Dinsdag 9 november bij La Place	9-nov-21	18:45	19:45	4-nov-21	19:31		1107VS	1
Stadsdeel Zuidoost	Zaterdag 13 november in Buurthuis Gein	13-nov-21	14:00	15:00	13-nov-21	8:45		1106cx	1
Stadsdeel Zuidoost	Zaterdag 13 november in Buurthuis Gein	13-nov-21	14:00	15:00	3-nov-21	16:55		1106WT	1
Stadsdeel Zuidoost	Zaterdag 13 november in Buurthuis Gein	13-nov-21	14:00	15:00	2-nov-21	14:39		1106 WT	1
Stadsdeel Zuidoost	Zaterdag 13 november in Buurthuis Gein	13-nov-21	14:00	15:00	5-nov-21	19:15		1107DL	1
Stadsdeel Zuidoost	Zaterdag 13 november in Buurthuis Gein	13-nov-21	14:00	15:00	12-nov-21	21:19		1107BB	1
Stadsdeel Zuidoost	Zaterdag 13 november in Buurthuis Gein	13-nov-21	14:00	15:00	10-nov-21	14:24		1391JL	1
Stadsdeel Zuidoost	Zaterdag 13 november in Buurthuis Gein	13-nov-21	14:00	15:00	3-nov-21	16:50		1105AE	1
Stadsdeel Zuidoost	Zaterdag 13 november in Buurthuis Gein	13-nov-21	14:00	15:00	31-okt-21	7:32		1106ZT	1
Stadsdeel Zuidoost	Zaterdag 13 november in Buurthuis Gein	13-nov-21	14:00	15:00	6-nov-21	19:47		1391JE	1
Stadsdeel Zuidoost	Zaterdag 13 november in Buurthuis Gein	13-nov-21	14:00	15:00	27-okt-21	19:45		1106 ZT	1

Stadsdeel Zuidoost	Zaterdag 13 november in Buurthuis Gein	13-nov-21	14:00	15:00	27-okt-21	18:05	Grool	ad.grool@gmail.com	1106WT	1
Stadsdeel Zuidoost	Zaterdag 13 november in Buurthuis Gein	13-nov-21	14:00	15:00	26-okt-21	21:35	Helene Van Der Heijden	heleneh@xs4all.nl	1106ZP	1
Stadsdeel Zuidoost	Zaterdag 13 november in Buurthuis Gein	13-nov-21	14:00	15:00	3-nov-21	16:48	Jaap Wolff	Jaapwolff@gmail.com	1105AE	1
Stadsdeel Zuidoost	Zaterdag 13 november in Buurthuis Gein	13-nov-21	14:00	15:00	9-nov-21	17:24	JCM van Wieringen	j.c.m.vanwieringen@planet.nl	1391 AL	1
Stadsdeel Zuidoost	Zaterdag 13 november in Buurthuis Gein	13-nov-21	14:00	15:00	13-nov-21	13:28	Katy van Amerongen	katyvanamerongen@gmail.com	1106WT	1
Stadsdeel Zuidoost	Zaterdag 13 november in Buurthuis Gein	13-nov-21	14:00	15:00	3-nov-21	19:37	Kees Urbanus	kees.urbanus@gmail.com	1106ZP	1
Stadsdeel Zuidoost	Zaterdag 13 november in Buurthuis Gein	13-nov-21	14:00	15:00	28-okt-21	3:31	koks	arthur.koks@gmail.com	1107DL	1
Stadsdeel Zuidoost	Zaterdag 13 november in Buurthuis Gein	13-nov-21	14:00	15:00	6-nov-21	15:11	Maarten van dijk	mr.vandijk@wxs.nl	1391ha	1
Stadsdeel Zuidoost	Zaterdag 13 november in Buurthuis Gein	13-nov-21	14:00	15:00	28-okt-21	16:05	Mark Bakker	bakker_am@yahoo.com	1106 zt	1
Stadsdeel Zuidoost	Zaterdag 13 november in Buurthuis Gein	13-nov-21	14:00	15:00	5-nov-21	13:14	Raymond dommanschet	raymonddommanschet@me.com	1391 HW	1
Stadsdeel Zuidoost	Zaterdag 13 november in Buurthuis Gein	13-nov-21	14:00	15:00	27-okt-21	22:15	Robert	Robertverschoor59@gmail.com	1106ZT	1
Stadsdeel Zuidoost	Zaterdag 13 november in Buurthuis Gein	13-nov-21	14:00	15:00	27-okt-21	18:33	Robert verschoor	Robertverschoor59@gmail.nl	1106ZT	1
Stadsdeel Zuidoost	Zaterdag 13 november in Buurthuis Gein	13-nov-21	14:00	15:00	1-nov-21	10:14	Van Esch Peter	pvanesch51@gmail.com	1106ZB	1
Stadsdeel Zuidoost	Zaterdag 13 november in Buurthuis Gein	13-nov-21	14:00	15:00	27-okt-21	22:20	W.J. Eendebak	wj.eendebak@xs4all.nl	1106WT	1
Stadsdeel Zuidoost	Zaterdag 13 november in Buurthuis Gein	13-nov-21	15:15	16:15	13-nov-21	9:55	Adriaan Jan Adriaanse	tsippor@live.nl	1106ZT	1
Stadsdeel Zuidoost	Zaterdag 13 november in Buurthuis Gein	13-nov-21	15:15	16:15	2-nov-21	13:57	Andres Reyes Rios	andresreyesrios@hotmail.com	1106zt	1
Stadsdeel Zuidoost	Zaterdag 13 november in Buurthuis Gein	13-nov-21	15:15	16:15	13-nov-21	14:44	Bernadette Stumpel	b.stumpel@chello.nl	1107DJ	1
Stadsdeel Zuidoost	Zaterdag 13 november in Buurthuis Gein	13-nov-21	15:15	16:15	25-okt-21	10:41	Corina Stins	Corinastins@gmail.com	1106 ZP	1
Stadsdeel Zuidoost	Zaterdag 13 november in Buurthuis Gein	13-nov-21	15:15	16:15	27-okt-21	19:01	Diana	d.drenth59@gmail.com	1106zt	1
Stadsdeel Zuidoost	Zaterdag 13 november in Buurthuis Gein	13-nov-21	15:15	16:15	27-okt-21	18:29	E Doppenberg	elvimadoppenberg@gmail.com	1106ZH	1
Stadsdeel Zuidoost	Zaterdag 13 november in Buurthuis Gein	13-nov-21	15:15	16:15	12-nov-21	14:20	Esmee Geerken	esmeegeerken@gmail.com	1052NA	1
Stadsdeel Zuidoost	Zaterdag 13 november in Buurthuis Gein	13-nov-21	15:15	16:15	25-okt-21	11:35	Esther Kruik	kruikem@gmail.com	1107EG	1
Stadsdeel Zuidoost	Zaterdag 13 november in Buurthuis Gein	13-nov-21	15:15	16:15	29-okt-21	22:06	Gerard Lijnzaad	gerard.lijnzaad@xs4all.nl	1106 ZL	1
Stadsdeel Zuidoost	Zaterdag 13 november in Buurthuis Gein	13-nov-21	15:15	16:15	28-okt-21	12:30	Gert Esselink	gert@esselink.name	1107BK	1
Stadsdeel Zuidoost	Zaterdag 13 november in Buurthuis Gein	13-nov-21	15:15	16:15	9-nov-21	9:29	Henk Kemeling	kemeling@planet.nl	1106ZR	1
Stadsdeel Zuidoost	Zaterdag 13 november in Buurthuis Gein	13-nov-21	15:15	16:15	13-nov-21	9:01	Inge Engels	i_engels@yahoo.com	1106zp	1
Stadsdeel Zuidoost	Zaterdag 13 november in Buurthuis Gein	13-nov-21	15:15	16:15	4-nov-21	18:59	Jannie Tuinenga	jannie_tuinenga@hotmail.com	1107BN	1
Stadsdeel Zuidoost	Zaterdag 13 november in Buurthuis Gein	13-nov-21	15:15	16:15	27-okt-21	18:39	Maarten Vlijmincx	mvlijmincx50@gmail.com	1106ZM	1
Stadsdeel Zuidoost	Zaterdag 13 november in Buurthuis Gein	13-nov-21	15:15	16:15	5-nov-21	15:56	Marcel Le Guen	lmleguen@upcmail.nl	1106 ZD	1
Stadsdeel Zuidoost	Zaterdag 13 november in Buurthuis Gein	13-nov-21	15:15	16:15	4-nov-21	17:00	Miro Popovic	miropop196@gmail.com	1106 ZM	1
Stadsdeel Zuidoost	Zaterdag 13 november in Buurthuis Gein	13-nov-21	15:15	16:15	25-okt-21	11:03	Myra	myra.myra3@gmail.com	1107BB	1
Stadsdeel Zuidoost	Zaterdag 13 november in Buurthuis Gein	13-nov-21	15:15	16:15	3-nov-21	16:35	Pieter	Pietermerkus@gmail.com	1106ja	1
Stadsdeel Zuidoost	Zaterdag 13 november in Buurthuis Gein	13-nov-21	15:15	16:15	28-okt-21	15:44	Remco Franzen	remar@xs4all.nl	1391HW	1
Stadsdeel Zuidoost	Zaterdag 13 november in Buurthuis Gein	13-nov-21	15:15	16:15	9-nov-21	18:05	Rien de Jager	dejager@volja.nl	1106ZP	1
Stadsdeel Zuidoost	Zaterdag 13 november in Buurthuis Gein	13-nov-21	15:15	16:15	27-okt-21	21:38	Sanford Cijntje	s.cijntje8@upcmail.nl	1107WT	1
Stadsdeel Zuidoost	Zaterdag 13 november in Buurthuis Gein	13-nov-21	15:15	16:15	27-okt-21	22:09	Thijs Sloot	thijssloot@hotmail.nl	1106 ZT	1
Stadsdeel Zuidoost	Zaterdag 13 november in Buurthuis Gein	13-nov-21	15:15	16:15	11-nov-21	3:59	Tracy Gee	tracy.lagas@gmail.com	1106 ZG	1
Stadsdeel Zuidoost	Zaterdag 13 november in Buurthuis Gein	13-nov-21	15:15	16:15	28-okt-21	18:01	Willy Vossenaar	w.vossenaar@gmail.com	1107 WK	1
Stadsdeel Nieuw West	Woensdag 17 november bij Grand CafÃ© Hermes	17-nov-21	19:30	20:30	28-okt-21	18:25	F. Van Ballegoij	f.ballegoij@hccnet.nl	1067 VX	1
Stadsdeel Nieuw West	Woensdag 17 november bij Grand CafÃ© Hermes	17-nov-21	19:30	20:30	9-nov-21	12:03	Frances de Waal	francesdewaal@me.com	1165 MZ	1
Stadsdeel Nieuw West	Woensdag 17 november bij Grand CafÃ© Hermes	17-nov-21	19:30	20:30	29-okt-21	18:02	Hans Staphorsius	hansstaphorsius@hotmail.com	1067AB	1
Stadsdeel Nieuw West	Woensdag 17 november bij Grand CafÃ© Hermes	17-nov-21	19:30	20:30	4-nov-21	15:12	Harmen Bos	info@harmenbos.nl	1054NC	1
Stadsdeel Nieuw West	Woensdag 17 november bij Grand CafÃ© Hermes	17-nov-21	19:30	20:30	28-okt-21	15:15	Harry Neuteboom	harry@asko-schoonmaak.nl	1816EM	1
Stadsdeel Nieuw West	Woensdag 17 november bij Grand CafÃ© Hermes	17-nov-21	19:30	20:30	4-nov-21	15:48	HEIN STRUBEN	hstruben@xs4all.nl	1047 HK	1
Stadsdeel Nieuw West	Woensdag 17 november bij Grand CafÃ© Hermes	17-nov-21	19:30	20:30	9-nov-21	17:07	Jaap de Knegt	info@jaapdeknegt.nl	1165MZ	1
Stadsdeel Nieuw West	Woensdag 17 november bij Grand CafÃ© Hermes	17-nov-21	19:30	20:30	1-nov-21	19:40	Jeroen Molenaar	jeroentje_1981@live.nl	1043BS	1
Stadsdeel Nieuw West	Woensdag 17 november bij Grand CafÃ© Hermes	17-nov-21	19:30	20:30	28-okt-21	16:34	Marcel	marcel@asko-schoonmaak.nl	1043 AC	1
Stadsdeel Nieuw West	Woensdag 17 november bij Grand CafÃ© Hermes	17-nov-21	19:30	20:30	28-okt-21	19:21	Marjo Mittelmeijer	marjo.mittelmeijer@gmail.com	1067VX	1
Stadsdeel Nieuw West	Woensdag 17 november bij Grand CafÃ© Hermes	17-nov-21	19:30	20:30	1-nov-21	9:43	Roon van Nieuwenhuijzen	roroon65@gmail.com	1063 LW	1
Stadsdeel Oost	Zaterdag 6 november bij strandlokaal IJburg	6-nov-21	15:00	16:00	5-nov-21	11:48	Ben Willem Boswijk	b.boswijk@outlook.com	1086VC	1
Stadsdeel Oost	Zaterdag 6 november bij strandlokaal IJburg	6-nov-21	15:00	16:00	4-nov-21	21:17	Duco Wildeboer	ducowildeboer@icloud.com	1087kp	1
Stadsdeel Oost	Zaterdag 6 november bij strandlokaal IJburg	6-nov-21	15:00	16:00	4-nov-21	17:33	Ingrid Singer	Ingridssinger@hotmail.com	1086vc	1
Stadsdeel Oost	Zaterdag 6 november bij strandlokaal IJburg	6-nov-21	15:00	16:00	23-okt-21	13:22	Ira sophi	Radiohut@man.com	1087ec	1
Stadsdeel Oost	Zaterdag 6 november bij strandlokaal IJburg	6-nov-21	15:00	16:00	28-okt-21	9:15	Ira Sophi	Irasophi@msn.com	2087ec	1
Stadsdeel Oost	Zaterdag 6 november bij strandlokaal IJburg	6-nov-21	15:00	16:00	29-okt-21	11:35	Jan Burger	burgerje@xs4all.nl	1087GX	1
Stadsdeel Oost	Zaterdag 6 november bij strandlokaal IJburg	6-nov-21	15:00	16:00	23-okt-21	16:20	Joost de Groot	Joost@carbid.nl	1087NJ	1
Stadsdeel Oost	Zaterdag 6 november bij strandlokaal IJburg	6-nov-21	15:00	16:00	27-okt-21	19:39	Maarten Stamm	maart0001@gmail.com	1086 VB	1
Stadsdeel Oost	Zaterdag 6 november bij strandlokaal IJburg	6-nov-21	15:00	16:00	29-okt-21	15:29	RiÃ«tte van Winden	riettevanwinden@hotmail.com	1086 XZ	1
Stadsdeel Oost	Zaterdag 6 november bij strandlokaal IJburg	6-nov-21	15:00	16:00	29-okt-21	14:33	Salome Willemsen	salome.willemsen@financialoffices.nl	1087 GX	1
Stadsdeel Oost	Zaterdag 6 november bij strandlokaal IJburg	6-nov-21	15:00	16:00	6-nov-21	14:47	Sander Hoogenkamp	shoogenkamp@upcmail.nl	1087ec	1
Stadsdeel Oost	Zaterdag 6 november bij strandlokaal IJburg	6-nov-21	15:00	16:00	23-okt-21	18:14	Sander Komijn	sander.komijn@gmail.com	1086VC	1
Stadsdeel Oost	Zaterdag 6 november bij strandlokaal IJburg	6-nov-21	15:00	16:00	23-okt-21	17:34	Stefan de Bruijn	mailsdb@hotmail.com	1087 HJ	1
Stadsdeel Oost	Zaterdag 6 november bij strandlokaal IJburg	6-nov-21	15:00	16:00	27-okt-21	12:20	thijs	vertelme@gmail.com	1087 EC	1
Stadsdeel Oost	Zaterdag 6 november bij strandlokaal IJburg	6-nov-21	15:00	16:00	26-okt-21	16:24	Wanda Boonstra	wabo@telfort.nl	1111KN	1

Stadsdeel Oost	Zaterdag 6 november bij strandlokaal IJburg	6-nov-21	15:00	16:00	29-okt-21	12:32	[redacted]	[redacted]	1086VD	1
Stadsdeel Oost	Zaterdag 6 november bij strandlokaal IJburg	6-nov-21	15:00	16:00	27-okt-21	12:33			1086XX	1
Stadsdeel Oost	Zaterdag 6 november bij strandlokaal IJburg	6-nov-21	16:15	17:15	4-nov-21	16:06			1087 GE	1
Stadsdeel Oost	Zaterdag 6 november bij strandlokaal IJburg	6-nov-21	16:15	17:15	24-okt-21	8:42			1087HJ	1
Stadsdeel Oost	Zaterdag 6 november bij strandlokaal IJburg	6-nov-21	16:15	17:15	23-okt-21	13:17			1086ve	1
Stadsdeel Oost	Zaterdag 6 november bij strandlokaal IJburg	6-nov-21	16:15	17:15	26-okt-21	17:24			1111XD	1
Stadsdeel Oost	Zaterdag 6 november bij strandlokaal IJburg	6-nov-21	16:15	17:15	5-nov-21	22:03			1087hj	1
Stadsdeel Oost	Zaterdag 6 november bij strandlokaal IJburg	6-nov-21	16:15	17:15	23-okt-21	16:56			1087EC	1
Stadsdeel Oost	Zaterdag 6 november bij strandlokaal IJburg	6-nov-21	16:15	17:15	27-okt-21	12:23			1087EC	1
Stadsdeel Oost	Zaterdag 6 november bij strandlokaal IJburg	6-nov-21	16:15	17:15	6-nov-21	8:09			1087EB	1
Stadsdeel Oost	Zaterdag 6 november bij strandlokaal IJburg	6-nov-21	16:15	17:15	23-okt-21	14:48			1087 JT	1
Stadsdeel Oost	Zaterdag 6 november bij strandlokaal IJburg	6-nov-21	16:15	17:15	23-okt-21	15:20			1087 HJ	1
Stadsdeel Oost	Zaterdag 13 november in cafÃ© restaurant de Polder	13-nov-21	14:00	15:00	7-nov-21	19:31			1098 VV	1
Stadsdeel Oost	Zaterdag 13 november in cafÃ© restaurant de Polder	13-nov-21	14:00	15:00	13-nov-21	12:00			1097WN	1
Stadsdeel Oost	Zaterdag 13 november in cafÃ© restaurant de Polder	13-nov-21	14:00	15:00	10-nov-21	8:25			1098XA	1
Stadsdeel Oost	Zaterdag 13 november in cafÃ© restaurant de Polder	13-nov-21	14:00	15:00	28-okt-21	21:00			1097BT	1
Stadsdeel Oost	Zaterdag 13 november in cafÃ© restaurant de Polder	13-nov-21	14:00	15:00	10-nov-21	7:25			1095MB	1
Stadsdeel Oost	Zaterdag 13 november in cafÃ© restaurant de Polder	13-nov-21	14:00	15:00	13-nov-21	13:29			1087sm	1
Stadsdeel Oost	Zaterdag 13 november in cafÃ© restaurant de Polder	13-nov-21	14:00	15:00	28-okt-21	17:27			1086zm	1
Stadsdeel Oost	Zaterdag 13 november in cafÃ© restaurant de Polder	13-nov-21	14:00	15:00	13-nov-21	9:30			1098KE	1
Stadsdeel Oost	Zaterdag 13 november in cafÃ© restaurant de Polder	13-nov-21	14:00	15:00	12-nov-21	14:22			1098XA	1
Stadsdeel Oost	Zaterdag 13 november in cafÃ© restaurant de Polder	13-nov-21	14:00	15:00	3-nov-21	17:36			1111ZB	1
Stadsdeel Oost	Zaterdag 13 november in cafÃ© restaurant de Polder	13-nov-21	14:00	15:00	11-nov-21	22:23			1098gm	1
Stadsdeel Oost	Zaterdag 13 november in cafÃ© restaurant de Polder	13-nov-21	14:00	15:00	29-okt-21	4:36			1098JZ	1
Stadsdeel Oost	Zaterdag 13 november in cafÃ© restaurant de Polder	13-nov-21	14:00	15:00	4-nov-21	20:14			1098 wg	1
Stadsdeel Oost	Zaterdag 13 november in cafÃ© restaurant de Polder	13-nov-21	14:00	15:00	29-okt-21	20:54			1098 KE	1
Stadsdeel Oost	Zaterdag 13 november in cafÃ© restaurant de Polder	13-nov-21	14:00	15:00	6-nov-21	10:07			1097 XG	1
Stadsdeel Oost	Zaterdag 13 november in cafÃ© restaurant de Polder	13-nov-21	14:00	15:00	8-nov-21	12:45			1095MA	1
Stadsdeel Oost	Zaterdag 13 november in cafÃ© restaurant de Polder	13-nov-21	14:00	15:00	9-nov-21	10:15			1098 KE	1
Stadsdeel Oost	Zaterdag 13 november in cafÃ© restaurant de Polder	13-nov-21	14:00	15:00	27-okt-21	14:00			1087 SM	1
Stadsdeel Oost	Zaterdag 13 november in cafÃ© restaurant de Polder	13-nov-21	14:00	15:00	31-okt-21	18:58			1113ls	1
Stadsdeel Oost	Zaterdag 13 november in cafÃ© restaurant de Polder	13-nov-21	14:00	15:00	29-okt-21	12:08			1113LT	1
Stadsdeel Oost	Zaterdag 13 november in cafÃ© restaurant de Polder	13-nov-21	14:00	15:00	10-nov-21	9:29			1086XP	1
Stadsdeel Oost	Zaterdag 13 november in cafÃ© restaurant de Polder	13-nov-21	14:00	15:00	31-okt-21	19:37			1098XH	1
Stadsdeel Oost	Zaterdag 13 november in cafÃ© restaurant de Polder	13-nov-21	14:00	15:00	9-nov-21	11:18			1087 BB	1
Stadsdeel Oost	Zaterdag 13 november in cafÃ© restaurant de Polder	13-nov-21	14:00	15:00	31-okt-21	18:56			1113LS	1
Stadsdeel Oost	Zaterdag 13 november in cafÃ© restaurant de Polder	13-nov-21	14:00	15:00	13-nov-21	13:33			1098 XA	1
Stadsdeel Oost	Zaterdag 13 november in cafÃ© restaurant de Polder	13-nov-21	14:00	15:00	13-nov-21	13:34			1098 XA	1
Stadsdeel Oost	Zaterdag 13 november in cafÃ© restaurant de Polder	13-nov-21	14:00	15:00	13-nov-21	13:34			1098 XA	1
Stadsdeel Oost	Zaterdag 13 november in cafÃ© restaurant de Polder	13-nov-21	14:00	15:00	31-okt-21	18:56			1113 LS	1
Stadsdeel Oost	Zaterdag 13 november in cafÃ© restaurant de Polder	13-nov-21	14:00	15:00	4-nov-21	6:48			1098 TD	1
Stadsdeel Oost	Zaterdag 13 november in cafÃ© restaurant de Polder	13-nov-21	14:00	15:00	4-nov-21	11:49			1098XA	1
Stadsdeel Oost	Zaterdag 13 november in cafÃ© restaurant de Polder	13-nov-21	15:15	16:15	13-nov-21	11:58			1097Wn	1
Stadsdeel Oost	Zaterdag 13 november in cafÃ© restaurant de Polder	13-nov-21	15:15	16:15	27-okt-21	13:09			1087sm	1
Stadsdeel Oost	Zaterdag 13 november in cafÃ© restaurant de Polder	13-nov-21	15:15	16:15	13-nov-21	13:03			1111JX	1
Stadsdeel Oost	Zaterdag 13 november in cafÃ© restaurant de Polder	13-nov-21	15:15	16:15	28-okt-21	11:35			1098XL	1
Stadsdeel Oost	Zaterdag 13 november in cafÃ© restaurant de Polder	13-nov-21	15:15	16:15	12-nov-21	13:21			1098xa	1
Stadsdeel Oost	Zaterdag 13 november in cafÃ© restaurant de Polder	13-nov-21	15:15	16:15	23-okt-21	18:08			1087 HJ	1
Stadsdeel Oost	Zaterdag 13 november in cafÃ© restaurant de Polder	13-nov-21	15:15	16:15	28-okt-21	22:54			1098 CP	1
Stadsdeel Oost	Zaterdag 13 november in cafÃ© restaurant de Polder	13-nov-21	15:15	16:15	12-nov-21	9:03			1098XA	1
Stadsdeel Oost	Zaterdag 13 november in cafÃ© restaurant de Polder	13-nov-21	15:15	16:15	27-okt-21	8:33			1111MJ	1
Stadsdeel Oost	Zaterdag 13 november in cafÃ© restaurant de Polder	13-nov-21	15:15	16:15	9-nov-21	14:22			1092 VT	1
Stadsdeel Oost	Zaterdag 13 november in cafÃ© restaurant de Polder	13-nov-21	15:15	16:15	3-nov-21	21:16			1086WE	1
Stadsdeel Oost	Zaterdag 13 november in cafÃ© restaurant de Polder	13-nov-21	15:15	16:15	4-nov-21	16:35			1098WB	1
Stadsdeel Oost	Zaterdag 13 november in cafÃ© restaurant de Polder	13-nov-21	15:15	16:15	5-nov-21	16:19			1019aa	1
Stadsdeel Oost	Zaterdag 13 november in cafÃ© restaurant de Polder	13-nov-21	15:15	16:15	31-okt-21	14:19			1098pg	1
Weesp	Maandag 15 november bij Sportcomplex Papelaan	15-nov-21	19:30	20:30	3-nov-21	23:02			1381GC	1
Weesp	Maandag 15 november bij Sportcomplex Papelaan	15-nov-21	19:30	20:30	10-nov-21	18:58			1382 nc	1
Weesp	Maandag 15 november bij Sportcomplex Papelaan	15-nov-21	19:30	20:30	10-nov-21	13:39			1383CM	1
Weesp	Maandag 15 november bij Sportcomplex Papelaan	15-nov-21	19:30	20:30	12-nov-21	11:04			1393PM	1
Weesp	Maandag 15 november bij Sportcomplex Papelaan	15-nov-21	19:30	20:30	11-nov-21	17:31			1383 CS	1
Weesp	Maandag 15 november bij Sportcomplex Papelaan	15-nov-21	19:30	20:30	29-okt-21	10:24			1384aw	1
Weesp	Maandag 15 november bij Sportcomplex Papelaan	15-nov-21	19:30	20:30	29-okt-21	11:35			1384am	1
Weesp	Maandag 15 november bij Sportcomplex Papelaan	15-nov-21	19:30	20:30	2-nov-21	11:42			1382VN	1

Weesp	Maandag 15 november bij Sportcomplex Papelaan	15-nov-21	20:45	21:45	11-nov-21	15:44	[redacted]	[redacted]	1382MN	1
Weesp	Maandag 15 november bij Sportcomplex Papelaan	15-nov-21	20:45	21:45	8-nov-21	9:19			1384BK	1
Weesp	Maandag 15 november bij Sportcomplex Papelaan	15-nov-21	20:45	21:45	3-nov-21	21:41			1384ah	1
Weesp	Maandag 15 november bij Sportcomplex Papelaan	15-nov-21	20:45	21:45	29-okt-21	13:39			1384AH	1
Weesp	Maandag 15 november bij Sportcomplex Papelaan	15-nov-21	20:45	21:45	9-nov-21	16:25			1382XR	1
					4-nov-21	21:16		1043dt		
					23-okt-21	19:42		1087JA		
					4-nov-21	15:08		1067AL		

Cluster	Workshop	Datum	Begintijd	Eindtijd	Inschrijfdatum	Inschrijftijd	Naam	E-mail	Postcode	Aantal Inschrijvingen	
Stadsdeel Noord	Woensdag 3 november in dorpshuis Ransdorp	3-nov-21	19:30	20:30	28-okt-21	10:20	[redacted]	[redacted]	1027AT	1	
Stadsdeel Noord	Woensdag 3 november in dorpshuis Ransdorp	3-nov-21	19:30	20:30	27-okt-21	16:42			1027at	1	
Stadsdeel Noord	Woensdag 3 november in dorpshuis Ransdorp	3-nov-21	19:30	20:30	3-nov-21	13:58			1028 BT	1	
Stadsdeel Noord	Woensdag 3 november in dorpshuis Ransdorp	3-nov-21	19:30	20:30	27-okt-21	20:47			1027ae	1	
Stadsdeel Noord	Woensdag 3 november in dorpshuis Ransdorp	3-nov-21	19:30	20:30	3-nov-21	13:31			1028 BP	1	
Stadsdeel Noord	Woensdag 3 november in dorpshuis Ransdorp	3-nov-21	19:30	20:30	29-okt-21	0:32			1028BS	1	
Stadsdeel Noord	Woensdag 3 november in dorpshuis Ransdorp	3-nov-21	19:30	20:30	28-okt-21	9:46			1027AV	1	
Stadsdeel Noord	Woensdag 3 november in dorpshuis Ransdorp	3-nov-21	19:30	20:30	28-okt-21	10:17			1027AV	1	
Stadsdeel Noord	Woensdag 3 november in dorpshuis Ransdorp	3-nov-21	19:30	20:30	3-nov-21	13:35			1027EA	1	
Stadsdeel Noord	Woensdag 3 november in dorpshuis Ransdorp	3-nov-21	19:30	20:30	28-okt-21	9:30			1028 BS	1	
Stadsdeel Noord	Woensdag 3 november in dorpshuis Ransdorp	3-nov-21	19:30	20:30	29-okt-21	15:15			1019vs	1	
Stadsdeel Noord	Woensdag 3 november in dorpshuis Ransdorp	3-nov-21	19:30	20:30	27-okt-21	15:58			1027AT	1	
Stadsdeel Noord	Woensdag 3 november in dorpshuis Ransdorp	3-nov-21	19:30	20:30	28-okt-21	10:29			1025ML	1	
Stadsdeel Noord	Woensdag 3 november in dorpshuis Ransdorp	3-nov-21	19:30	20:30	27-okt-21	11:11			2548WC	1	
Stadsdeel Noord	Woensdag 3 november in dorpshuis Ransdorp	3-nov-21	19:30	20:30	3-nov-21	17:03			1028 BT	1	
Stadsdeel Noord	Woensdag 3 november in dorpshuis Ransdorp	3-nov-21	19:30	20:30	1-nov-21	17:56			1151 CX	1	
Stadsdeel Noord	Woensdag 3 november in dorpshuis Ransdorp	3-nov-21	19:30	20:30	28-okt-21	11:00			1028bp	1	
Stadsdeel Noord	Woensdag 3 november in dorpshuis Ransdorp	3-nov-21	19:30	20:30	28-okt-21	13:39			1026 BW	1	
Stadsdeel Noord	Woensdag 3 november in dorpshuis Ransdorp	3-nov-21	19:30	20:30	28-okt-21	13:47			1022LN	1	
Stadsdeel Noord	Woensdag 3 november in dorpshuis Ransdorp	3-nov-21	19:30	20:30	28-okt-21	11:10			1028BR	1	
Stadsdeel Noord	Woensdag 3 november in dorpshuis Ransdorp	3-nov-21	19:30	20:30	28-okt-21	10:40			1028BR	1	
Stadsdeel Noord	Woensdag 3 november in dorpshuis Ransdorp	3-nov-21	19:30	20:30	28-okt-21	11:53			1028BJ	1	
Stadsdeel Noord	Woensdag 3 november in dorpshuis Ransdorp	3-nov-21	20:45	21:45	3-nov-21	11:07			1095MW	1	
Stadsdeel Noord	Woensdag 3 november in dorpshuis Ransdorp	3-nov-21	20:45	21:45	30-okt-21	11:47			1025 MP	1	
Stadsdeel Noord	Woensdag 3 november in dorpshuis Ransdorp	3-nov-21	20:45	21:45	28-okt-21	15:34			1027AM	1	
Stadsdeel Noord	Woensdag 3 november in dorpshuis Ransdorp	3-nov-21	20:45	21:45	1-nov-21	6:04			1028 BL	1	
Stadsdeel Noord	Woensdag 3 november in dorpshuis Ransdorp	3-nov-21	20:45	21:45	3-nov-21	17:44			1027ar	1	
Stadsdeel Noord	Woensdag 3 november bij School Hogelant	3-nov-21	19:30	20:30	31-okt-21	21:38			1034 ZJ	1	
Stadsdeel Noord	Woensdag 3 november bij School Hogelant	3-nov-21	19:30	20:30	1-nov-21	13:56			1024 BV	1	
Stadsdeel Noord	Woensdag 3 november bij School Hogelant	3-nov-21	19:30	20:30	27-okt-21	14:48			1024LW	1	
Stadsdeel Noord	Woensdag 3 november bij School Hogelant	3-nov-21	19:30	20:30	3-nov-21	13:58			1027 EA	1	
Stadsdeel Noord	Woensdag 3 november bij School Hogelant	3-nov-21	19:30	20:30	27-okt-21	12:07			1033RR	1	
Stadsdeel Noord	Woensdag 3 november bij School Hogelant	3-nov-21	20:45	21:45	31-okt-21	22:54			1024ez	1	
Stadsdeel Noord	Woensdag 10 november bij NL training Boven t IJ	10-nov-21	19:30	20:30	4-nov-21	17:39			1025MC	1	
Stadsdeel Noord	Woensdag 10 november bij NL training Boven t IJ	10-nov-21	19:30	20:30	4-nov-21	18:15			1025mc	1	
Stadsdeel Noord	Woensdag 10 november bij NL training Boven t IJ	10-nov-21	19:30	20:30	2-nov-21	20:11			1022KL	1	
Stadsdeel Noord	Woensdag 10 november bij NL training Boven t IJ	10-nov-21	19:30	20:30	29-okt-21	20:41			1023AR	1	
Stadsdeel Noord	Woensdag 10 november bij NL training Boven t IJ	10-nov-21	19:30	20:30	31-okt-21	10:33			1022LN	1	
Stadsdeel Noord	Woensdag 10 november bij NL training Boven t IJ	10-nov-21	19:30	20:30	27-okt-21	13:31			1037rp	1	
Stadsdeel Noord	Woensdag 10 november bij NL training Boven t IJ	10-nov-21	19:30	20:30	5-nov-21	19:23			1022 kk	1	
Stadsdeel Noord	Woensdag 10 november bij NL training Boven t IJ	10-nov-21	19:30	20:30	23-okt-21	15:47			1024LL	1	
Stadsdeel Noord	Woensdag 10 november bij NL training Boven t IJ	10-nov-21	19:30	20:30	28-okt-21	8:22			1027GE	1	
Stadsdeel Noord	Woensdag 10 november bij NL training Boven t IJ	10-nov-21	19:30	20:30	2-nov-21	21:31			1027 BA	1	
Stadsdeel Noord	Woensdag 10 november bij NL training Boven t IJ	10-nov-21	19:30	20:30	26-okt-21	17:24			1111XD	1	
Stadsdeel Noord	Woensdag 10 november bij NL training Boven t IJ	10-nov-21	19:30	20:30	5-nov-21	16:50			1511GA	1	afgemeld
Stadsdeel Noord	Woensdag 10 november bij NL training Boven t IJ	10-nov-21	19:30	20:30	28-okt-21	10:36			1035TE	1	
Stadsdeel Noord	Woensdag 10 november bij NL training Boven t IJ	10-nov-21	19:30	20:30	3-nov-21	22:56			1022 LA	1	
Stadsdeel Noord	Woensdag 10 november bij NL training Boven t IJ	10-nov-21	19:30	20:30	29-okt-21	8:39			1034jm	1	
Stadsdeel Noord	Woensdag 10 november bij NL training Boven t IJ	10-nov-21	19:30	20:30	31-okt-21	21:24			1022 LA	1	
Stadsdeel Noord	Woensdag 10 november bij NL training Boven t IJ	10-nov-21	19:30	20:30	27-okt-21	15:00			1037rs	1	
Stadsdeel Noord	Woensdag 10 november bij NL training Boven t IJ	10-nov-21	19:30	20:30	31-okt-21	21:30			1022KK	1	
Stadsdeel Noord	Woensdag 10 november bij NL training Boven t IJ	10-nov-21	19:30	20:30	3-nov-21	22:55			1022 LA	1	
Stadsdeel Noord	Woensdag 10 november bij NL training Boven t IJ	10-nov-21	20:45	21:45	28-okt-21	14:21			1025DE	1	
Stadsdeel Noord	Woensdag 10 november bij NL training Boven t IJ	10-nov-21	20:45	21:45	4-nov-21	14:54			1022KL	1	
Stadsdeel Noord	Woensdag 10 november bij NL training Boven t IJ	10-nov-21	20:45	21:45	4-nov-21	0:14			1036km	1	
Stadsdeel Noord	Woensdag 10 november bij NL training Boven t IJ	10-nov-21	20:45	21:45	28-okt-21	10:42			1034KL	1	
Stadsdeel Noord	Woensdag 10 november bij NL training Boven t IJ	10-nov-21	20:45	21:45	28-okt-21	19:19			1022KJ	1	
Stadsdeel Noord	Woensdag 10 november bij NL training Boven t IJ	10-nov-21	20:45	21:45	1-nov-21	7:02			1022 KH	1	
Stadsdeel Noord	Woensdag 10 november bij NL training Boven t IJ	10-nov-21	20:45	21:45	7-nov-21	9:29			1022kc	1	
Stadsdeel Noord	Woensdag 10 november bij NL training Boven t IJ	10-nov-21	20:45	21:45	3-nov-21	12:51			1033XV	1	
Stadsdeel Noord	Woensdag 10 november bij NL training Boven t IJ	10-nov-21	20:45	21:45	2-nov-21	15:39			1121HJ	1	
Stadsdeel Noord	Donderdag 11 november, restaurant Golfbaan Waterland	11-nov-21	19:30	20:30	28-okt-21	12:45			1025zh	1	
Stadsdeel Noord	Donderdag 11 november, restaurant Golfbaan Waterland	11-nov-21	19:30	20:30	4-nov-21	10:08			1028BG	1	
Stadsdeel Noord	Donderdag 11 november, restaurant Golfbaan Waterland	11-nov-21	19:30	20:30	8-nov-21	16:04			1025ZH	1	
Stadsdeel Noord	Donderdag 11 november, restaurant Golfbaan Waterland	11-nov-21	19:30	20:30	9-nov-21	15:28			1027ge	1	

Stadsdeel Noord	Donderdag 11 november, restaurant Golfbaan Waterland	11-nov-21	19:30	20:30	2-nov-21	21:11	[redacted]	[redacted]	1027GE	1
Stadsdeel Noord	Donderdag 11 november, restaurant Golfbaan Waterland	11-nov-21	19:30	20:30	3-nov-21	8:40			1027GE	1
Stadsdeel Noord	Donderdag 11 november, restaurant Golfbaan Waterland	11-nov-21	19:30	20:30	4-nov-21	16:57			1025MP	1
Stadsdeel Noord	Donderdag 11 november, restaurant Golfbaan Waterland	11-nov-21	19:30	20:30	28-okt-21	8:52			1025MT	1
Stadsdeel Noord	Donderdag 11 november, restaurant Golfbaan Waterland	11-nov-21	19:30	20:30	28-okt-21	15:16			1027 AC	1
Stadsdeel Noord	Donderdag 11 november, restaurant Golfbaan Waterland	11-nov-21	19:30	20:30	3-nov-21	12:47			1027GE	1
Stadsdeel Noord	Donderdag 11 november, restaurant Golfbaan Waterland	11-nov-21	19:30	20:30	28-okt-21	8:42			1025MT	1
Stadsdeel Noord	Donderdag 11 november, restaurant Golfbaan Waterland	11-nov-21	19:30	20:30	28-okt-21	10:29			1025zh	1
Stadsdeel Noord	Donderdag 11 november, restaurant Golfbaan Waterland	11-nov-21	19:30	20:30	29-okt-21	8:49			1022 LA	1
Stadsdeel Noord	Donderdag 11 november, restaurant Golfbaan Waterland	11-nov-21	19:30	20:30	29-okt-21	13:37			1027AV	1
Stadsdeel Noord	Donderdag 11 november, restaurant Golfbaan Waterland	11-nov-21	19:30	20:30	27-okt-21	12:05			1035RT	1
Stadsdeel Noord	Donderdag 11 november, restaurant Golfbaan Waterland	11-nov-21	19:30	20:30	2-nov-21	10:54			1022lk	1
Stadsdeel Noord	Donderdag 11 november, restaurant Golfbaan Waterland	11-nov-21	19:30	20:30	28-okt-21	10:08			1023 BS	1
Stadsdeel Noord	Donderdag 11 november, restaurant Golfbaan Waterland	11-nov-21	19:30	20:30	5-nov-21	19:25			1022 KK	1
Stadsdeel Noord	Donderdag 11 november, restaurant Golfbaan Waterland	11-nov-21	19:30	20:30	1-nov-21	6:32			1025zh	1
Stadsdeel Noord	Donderdag 11 november, restaurant Golfbaan Waterland	11-nov-11	20:45	21:45	30-okt-21	11:14			1025 ML	1
Stadsdeel Noord	Donderdag 11 november, restaurant Golfbaan Waterland	11-nov-11	20:45	21:45	30-okt-21	11:58			1025 ML	1
Stadsdeel Noord	Donderdag 11 november, restaurant Golfbaan Waterland	11-nov-11	20:45	21:45	3-nov-21	20:57			1035 KK	1
Stadsdeel Noord	Donderdag 11 november, restaurant Golfbaan Waterland	11-nov-11	20:45	21:45	6-nov-21	16:00			1034rs	1
Stadsdeel Noord	Donderdag 11 november, restaurant Golfbaan Waterland	11-nov-11	20:45	21:45	30-okt-21	11:11			1025ML	1
Stadsdeel Noord	Donderdag 11 november, restaurant Golfbaan Waterland	11-nov-11	20:45	21:45	29-okt-21	7:10			1027ap	1
Stadsdeel Noord	Donderdag 11 november, restaurant Golfbaan Waterland	11-nov-11	20:45	21:45	27-okt-21	14:04			1025 ML	1
Stadsdeel Noord	Donderdag 11 november, restaurant Golfbaan Waterland	11-nov-11	20:45	21:45	27-okt-21	13:22			1027ez	1
Stadsdeel Noord	Vrijdag 12 november bij ASV DE Dijk Sportpark Schellingwoude	12-nov-21	19:30	20:30	9-nov-21	10:10			1023NH	1
Stadsdeel Noord	Vrijdag 12 november bij ASV DE Dijk Sportpark Schellingwoude	12-nov-21	19:30	20:30	29-okt-21	22:57			1023 NT	1
Stadsdeel Noord	Vrijdag 12 november bij ASV DE Dijk Sportpark Schellingwoude	12-nov-21	19:30	20:30	7-nov-21	10:01			1022KG	1
Stadsdeel Noord	Vrijdag 12 november bij ASV DE Dijk Sportpark Schellingwoude	12-nov-21	19:30	20:30	4-nov-21	15:19			1023 NG	1
Stadsdeel Noord	Vrijdag 12 november bij ASV DE Dijk Sportpark Schellingwoude	12-nov-21	19:30	20:30	4-nov-21	21:17			1087kp	1
Stadsdeel Noord	Vrijdag 12 november bij ASV DE Dijk Sportpark Schellingwoude	12-nov-21	19:30	20:30	5-nov-21	11:00			1026 BX	1
Stadsdeel Noord	Vrijdag 12 november bij ASV DE Dijk Sportpark Schellingwoude	12-nov-21	19:30	20:30	1-nov-21	12:31			1023nv	1
Stadsdeel Noord	Vrijdag 12 november bij ASV DE Dijk Sportpark Schellingwoude	12-nov-21	19:30	20:30	30-okt-21	21:30			1023 pa	1
Stadsdeel Noord	Vrijdag 12 november bij ASV DE Dijk Sportpark Schellingwoude	12-nov-21	19:30	20:30	28-okt-21	10:47			1023NV	1
Stadsdeel Noord	Vrijdag 12 november bij ASV DE Dijk Sportpark Schellingwoude	12-nov-21	19:30	20:30	8-nov-21	18:38			1022KL	1
Stadsdeel Noord	Vrijdag 12 november bij ASV DE Dijk Sportpark Schellingwoude	12-nov-21	19:30	20:30	28-okt-21	11:42			1028BG	1
Stadsdeel Noord	Vrijdag 12 november bij ASV DE Dijk Sportpark Schellingwoude	12-nov-21	20:45	21:45	3-nov-21	16:34			1023 ND	1
Stadsdeel Noord	Vrijdag 12 november bij ASV DE Dijk Sportpark Schellingwoude	12-nov-21	20:45	21:45	28-okt-21	11:02			1023NN	1
Stadsdeel Noord	Vrijdag 12 november bij ASV DE Dijk Sportpark Schellingwoude	12-nov-21	20:45	21:45	8-nov-21	13:51			1023NZ	1
Stadsdeel Noord	Vrijdag 12 november bij ASV DE Dijk Sportpark Schellingwoude	12-nov-21	20:45	21:45	28-okt-21	11:03			1023nv	1
Stadsdeel Noord	Vrijdag 12 november bij ASV DE Dijk Sportpark Schellingwoude	12-nov-21	20:45	21:45	28-okt-21	16:55			1033HB	1
Stadsdeel Noord	Vrijdag 12 november bij ASV DE Dijk Sportpark Schellingwoude	12-nov-21	20:45	21:45	29-okt-21	22:54			1023NZ	1
Stadsdeel Noord	Maandag 15 november bij Zeilvereniging het Y	15-nov-21	19:30	20:30	3-nov-21	15:52			1026CG	1
Stadsdeel Noord	Maandag 15 november bij Zeilvereniging het Y	15-nov-21	19:30	20:30	5-nov-21	12:54			1026CG	1
Stadsdeel Noord	Maandag 15 november bij Zeilvereniging het Y	15-nov-21	19:30	20:30	23-okt-21	13:22			1087ec	1
Stadsdeel Noord	Maandag 15 november bij Zeilvereniging het Y	15-nov-21	19:30	20:30	27-okt-21	13:21			1037rr	1
Stadsdeel Noord	Maandag 15 november bij Zeilvereniging het Y	15-nov-21	19:30	20:30	4-nov-21	16:24			1151 CB	1
Stadsdeel Noord	Maandag 15 november bij Zeilvereniging het Y	15-nov-21	20:45	21:45	1-nov-21	22:59			1027 ap	1
Stadsdeel Noord	Maandag 15 november bij Zeilvereniging het Y	15-nov-21	20:45	21:45	30-okt-21	0:03			1024 MR	1
Stadsdeel Zuidoost	Zaterdag 6 november in buurthuis Holendrecht	6-nov-21	14:00	15:00	26-okt-21	7:29			1106HN	1
Stadsdeel Zuidoost	Zaterdag 6 november in buurthuis Holendrecht	6-nov-21	14:00	15:00	4-nov-21	19:28			1107JD	1
Stadsdeel Zuidoost	Zaterdag 6 november in buurthuis Holendrecht	6-nov-21	14:00	15:00	26-okt-21	7:04			1106HN	1
Stadsdeel Zuidoost	Zaterdag 6 november in buurthuis Holendrecht	6-nov-21	14:00	15:00	4-nov-21	19:25			1107 WE	1
Stadsdeel Zuidoost	Zaterdag 6 november in buurthuis Holendrecht	6-nov-21	14:00	15:00	25-okt-21	9:59			1107VR	1
Stadsdeel Zuidoost	Zaterdag 6 november in buurthuis Holendrecht	6-nov-21	14:00	15:00	5-nov-21	19:33			1107 bk	1
Stadsdeel Zuidoost	Zaterdag 6 november in buurthuis Holendrecht	6-nov-21	14:00	15:00	2-nov-21	11:56			1103PX	1
Stadsdeel Zuidoost	Zaterdag 6 november in buurthuis Holendrecht	6-nov-21	15:15	16:15	5-nov-21	12:34			1106gd	1
Stadsdeel Zuidoost	Zaterdag 6 november in buurthuis Holendrecht	6-nov-21	15:15	16:15	5-nov-21	20:58			1106BG	1
Stadsdeel Zuidoost	Zaterdag 6 november in buurthuis Holendrecht	6-nov-21	15:15	16:15	4-nov-21	21:01			1391 HA	1
Stadsdeel Zuidoost	Zaterdag 6 november in buurthuis Holendrecht	6-nov-21	15:15	16:15	29-okt-21	0:21			1108CB	1
Stadsdeel Zuidoost	Maandag 8 november bij Matchzo sport en activiteiten	8-nov-21	19:30	20:30	8-nov-21	17:23			1109CB	1
Stadsdeel Zuidoost	Maandag 8 november bij Matchzo sport en activiteiten	8-nov-21	19:30	20:30	6-nov-21	15:32			1103 PV	1
Stadsdeel Zuidoost	Maandag 8 november bij Matchzo sport en activiteiten	8-nov-21	19:30	20:30	2-nov-21	16:50			1109bm	1
Stadsdeel Zuidoost	Maandag 8 november bij Matchzo sport en activiteiten	8-nov-21	19:30	20:30	30-okt-21	20:39			1109bn	1
Stadsdeel Zuidoost	Maandag 8 november bij Matchzo sport en activiteiten	8-nov-21	19:30	20:30	3-nov-21	12:14			1109AN	1
Stadsdeel Zuidoost	Maandag 8 november bij Matchzo sport en activiteiten	8-nov-21	19:30	20:30	6-nov-21	19:45			1106GP	1
Stadsdeel Zuidoost	Maandag 8 november bij Matchzo sport en activiteiten	8-nov-21	19:30	20:30	8-nov-21	11:17			1109BV	1
Stadsdeel Zuidoost	Maandag 8 november bij Matchzo sport en activiteiten	8-nov-21	19:30	20:30	8-nov-21	17:37			1109BR	1

Stadsdeel Zuidoost	Maandag 8 november bij Matchzo sport en activiteiten	8-nov-21	19:30	20:30	8-nov-21	17:38	[redacted]	1109BR	1
Stadsdeel Zuidoost	Maandag 8 november bij Matchzo sport en activiteiten	8-nov-21	19:30	20:30	3-nov-21	9:51		1109 BA	1
Stadsdeel Zuidoost	Maandag 8 november bij Matchzo sport en activiteiten	8-nov-21	19:30	20:30	2-nov-21	16:40		1109AP	1
Stadsdeel Zuidoost	Maandag 8 november bij Matchzo sport en activiteiten	8-nov-21	19:30	20:30	3-nov-21	17:17		1111ZB	1
Stadsdeel Zuidoost	Maandag 8 november bij Matchzo sport en activiteiten	8-nov-21	19:30	20:30	29-okt-21	11:35		1109 be	1
Stadsdeel Zuidoost	Maandag 8 november bij Matchzo sport en activiteiten	8-nov-21	19:30	20:30	7-nov-21	20:51		1391HZ	1
Stadsdeel Zuidoost	Maandag 8 november bij Matchzo sport en activiteiten	8-nov-21	19:30	20:30	8-nov-21	11:48		1109BV	1
Stadsdeel Zuidoost	Maandag 8 november bij Matchzo sport en activiteiten	8-nov-21	20:45	21:45	5-nov-21	20:04		1391 HW	1
Stadsdeel Zuidoost	Maandag 8 november bij Matchzo sport en activiteiten	8-nov-21	20:45	21:45	8-nov-21	19:48		1106gp	1
Stadsdeel Zuidoost	Maandag 8 november bij Matchzo sport en activiteiten	8-nov-21	20:45	21:45	8-nov-21	11:06		1109ah	1
Stadsdeel Zuidoost	Maandag 8 november bij Matchzo sport en activiteiten	8-nov-21	20:45	21:45	30-okt-21	21:48		1109ah	1
Stadsdeel Zuidoost	Maandag 8 november bij Matchzo sport en activiteiten	8-nov-21	20:45	21:45	8-nov-21	11:44		1109 AG	1
Stadsdeel Zuidoost	Dinsdag 9 november bij La Place	9-nov-21	17:30	18:30	31-okt-21	11:31		1108HR	1
Stadsdeel Zuidoost	Dinsdag 9 november bij La Place	9-nov-21	17:30	18:30	2-nov-21	12:55		1103RH	1
Stadsdeel Zuidoost	Dinsdag 9 november bij La Place	9-nov-21	17:30	18:30	30-okt-21	16:40		1107TT	1
Stadsdeel Zuidoost	Dinsdag 9 november bij La Place	9-nov-21	17:30	18:30	2-nov-21	14:47		1109 be	1
Stadsdeel Zuidoost	Dinsdag 9 november bij La Place	9-nov-21	17:30	18:30	4-nov-21	11:09		1103RC	1
Stadsdeel Zuidoost	Dinsdag 9 november bij La Place	9-nov-21	17:30	18:30	2-nov-21	14:32		1104GE	1
Stadsdeel Zuidoost	Dinsdag 9 november bij La Place	9-nov-21	17:30	18:30	4-nov-21	16:08		1103RH	1
Stadsdeel Zuidoost	Dinsdag 9 november bij La Place	9-nov-21	17:30	18:30	3-nov-21	20:38		1106zm	1
Stadsdeel Zuidoost	Dinsdag 9 november bij La Place	9-nov-21	17:30	18:30	5-nov-21	13:25		1104GV	1
Stadsdeel Zuidoost	Dinsdag 9 november bij La Place	9-nov-21	17:30	18:30	3-nov-21	17:17		1111ZB	1
Stadsdeel Zuidoost	Dinsdag 9 november bij La Place	9-nov-21	17:30	18:30	7-nov-21	21:23		1103PX	1
Stadsdeel Zuidoost	Dinsdag 9 november bij La Place	9-nov-21	17:30	18:30	2-nov-21	12:52		1103PZ	1
Stadsdeel Zuidoost	Dinsdag 9 november bij La Place	9-nov-21	17:30	18:30	5-nov-21	12:23		1103RA	1
Stadsdeel Zuidoost	Dinsdag 9 november bij La Place	9-nov-21	17:30	18:30	9-nov-21	12:35		1102ST	1
Stadsdeel Zuidoost	Dinsdag 9 november bij La Place	9-nov-21	17:30	18:30	5-nov-21	13:00		1109BR	1
Stadsdeel Zuidoost	Dinsdag 9 november bij La Place	9-nov-21	17:30	18:30	9-nov-21	13:41		1382VN	1
Stadsdeel Zuidoost	Dinsdag 9 november bij La Place	9-nov-21	17:30	18:30	2-nov-21	12:11		1103PZ	1
Stadsdeel Zuidoost	Dinsdag 9 november bij La Place	9-nov-21	17:30	18:30	4-nov-21	13:57		1103RL	1
Stadsdeel Zuidoost	Dinsdag 9 november bij La Place	9-nov-21	17:30	18:30	28-okt-21	18:16		1107vd	1
Stadsdeel Zuidoost	Dinsdag 9 november bij La Place	9-nov-21	17:30	18:30	2-nov-21	11:55		1103RH	1
Stadsdeel Zuidoost	Dinsdag 9 november bij La Place	9-nov-21	17:30	18:30	1-nov-21	10:42		1108DK	1
Stadsdeel Zuidoost	Dinsdag 9 november bij La Place	9-nov-21	18:45	19:45	7-nov-21	1:32		1109BW	1
Stadsdeel Zuidoost	Dinsdag 9 november bij La Place	9-nov-21	18:45	19:45	28-okt-21	7:55		1104GG	1
Stadsdeel Zuidoost	Dinsdag 9 november bij La Place	9-nov-21	18:45	19:45	8-nov-21	6:53		1104EA	1
Stadsdeel Zuidoost	Dinsdag 9 november bij La Place	9-nov-21	18:45	19:45	3-nov-21	21:47		1106DL	1
Stadsdeel Zuidoost	Dinsdag 9 november bij La Place	9-nov-21	18:45	19:45	4-nov-21	19:31		1107VS	1
Stadsdeel Zuidoost	Zaterdag 13 november in Buurthuis Gein	13-nov-21	14:00	15:00	3-nov-21	16:55		1106WT	1
Stadsdeel Zuidoost	Zaterdag 13 november in Buurthuis Gein	13-nov-21	14:00	15:00	2-nov-21	14:39		1106 WT	1
Stadsdeel Zuidoost	Zaterdag 13 november in Buurthuis Gein	13-nov-21	14:00	15:00	5-nov-21	19:15		1107DL	1
Stadsdeel Zuidoost	Zaterdag 13 november in Buurthuis Gein	13-nov-21	14:00	15:00	3-nov-21	16:50		1105AE	1
Stadsdeel Zuidoost	Zaterdag 13 november in Buurthuis Gein	13-nov-21	14:00	15:00	31-okt-21	7:32		1106ZT	1
Stadsdeel Zuidoost	Zaterdag 13 november in Buurthuis Gein	13-nov-21	14:00	15:00	6-nov-21	19:47		1391JE	1
Stadsdeel Zuidoost	Zaterdag 13 november in Buurthuis Gein	13-nov-21	14:00	15:00	27-okt-21	19:45		1106 ZT	1
Stadsdeel Zuidoost	Zaterdag 13 november in Buurthuis Gein	13-nov-21	14:00	15:00	27-okt-21	18:05		1106WT	1
Stadsdeel Zuidoost	Zaterdag 13 november in Buurthuis Gein	13-nov-21	14:00	15:00	26-okt-21	21:35		1106ZP	1
Stadsdeel Zuidoost	Zaterdag 13 november in Buurthuis Gein	13-nov-21	14:00	15:00	3-nov-21	16:48		1105AE	1
Stadsdeel Zuidoost	Zaterdag 13 november in Buurthuis Gein	13-nov-21	14:00	15:00	3-nov-21	19:37		1106ZP	1
Stadsdeel Zuidoost	Zaterdag 13 november in Buurthuis Gein	13-nov-21	14:00	15:00	28-okt-21	3:31		1107DL	1
Stadsdeel Zuidoost	Zaterdag 13 november in Buurthuis Gein	13-nov-21	14:00	15:00	6-nov-21	15:11		1391ha	1
Stadsdeel Zuidoost	Zaterdag 13 november in Buurthuis Gein	13-nov-21	14:00	15:00	28-okt-21	16:05		1106 zt	1
Stadsdeel Zuidoost	Zaterdag 13 november in Buurthuis Gein	13-nov-21	14:00	15:00	5-nov-21	13:14		1391 HW	1
Stadsdeel Zuidoost	Zaterdag 13 november in Buurthuis Gein	13-nov-21	14:00	15:00	27-okt-21	22:15		1106ZT	1
Stadsdeel Zuidoost	Zaterdag 13 november in Buurthuis Gein	13-nov-21	14:00	15:00	27-okt-21	18:33		1106ZT	1
Stadsdeel Zuidoost	Zaterdag 13 november in Buurthuis Gein	13-nov-21	14:00	15:00	1-nov-21	10:14		1106ZB	1
Stadsdeel Zuidoost	Zaterdag 13 november in Buurthuis Gein	13-nov-21	14:00	15:00	27-okt-21	22:20		1106WT	1
Stadsdeel Zuidoost	Zaterdag 13 november in Buurthuis Gein	13-nov-21	15:15	16:15	2-nov-21	13:57		1106zt	1
Stadsdeel Zuidoost	Zaterdag 13 november in Buurthuis Gein	13-nov-21	15:15	16:15	25-okt-21	10:41		1106 ZP	1
Stadsdeel Zuidoost	Zaterdag 13 november in Buurthuis Gein	13-nov-21	15:15	16:15	27-okt-21	19:01		1106zt	1
Stadsdeel Zuidoost	Zaterdag 13 november in Buurthuis Gein	13-nov-21	15:15	16:15	27-okt-21	18:29		1106ZH	1
Stadsdeel Zuidoost	Zaterdag 13 november in Buurthuis Gein	13-nov-21	15:15	16:15	25-okt-21	11:35		1107EG	1
Stadsdeel Zuidoost	Zaterdag 13 november in Buurthuis Gein	13-nov-21	15:15	16:15	29-okt-21	22:06		1106 ZL	1
Stadsdeel Zuidoost	Zaterdag 13 november in Buurthuis Gein	13-nov-21	15:15	16:15	28-okt-21	12:30		1107BK	1
Stadsdeel Zuidoost	Zaterdag 13 november in Buurthuis Gein	13-nov-21	15:15	16:15	9-nov-21	9:29		1106ZR	1
Stadsdeel Zuidoost	Zaterdag 13 november in Buurthuis Gein	13-nov-21	15:15	16:15	4-nov-21	18:59		1107BN	1

Stadsdeel Zuidoost	Zaterdag 13 november in Buurthuis Gein	13-nov-21	15:15	16:15	27-okt-21	18:39	[redacted]	[redacted]	1106ZM	1
Stadsdeel Zuidoost	Zaterdag 13 november in Buurthuis Gein	13-nov-21	15:15	16:15	5-nov-21	15:56			1106 ZD	1
Stadsdeel Zuidoost	Zaterdag 13 november in Buurthuis Gein	13-nov-21	15:15	16:15	4-nov-21	17:00			1106 ZM	1
Stadsdeel Zuidoost	Zaterdag 13 november in Buurthuis Gein	13-nov-21	15:15	16:15	25-okt-21	11:03			1107BB	1
Stadsdeel Zuidoost	Zaterdag 13 november in Buurthuis Gein	13-nov-21	15:15	16:15	3-nov-21	16:35			1106ja	1
Stadsdeel Zuidoost	Zaterdag 13 november in Buurthuis Gein	13-nov-21	15:15	16:15	28-okt-21	15:44			1391HW	1
Stadsdeel Zuidoost	Zaterdag 13 november in Buurthuis Gein	13-nov-21	15:15	16:15	27-okt-21	21:38			1107WT	1
Stadsdeel Zuidoost	Zaterdag 13 november in Buurthuis Gein	13-nov-21	15:15	16:15	27-okt-21	22:09			1106 ZT	1
Stadsdeel Zuidoost	Zaterdag 13 november in Buurthuis Gein	13-nov-21	15:15	16:15	28-okt-21	18:01			1107 WK	1
Stadsdeel Nieuw West	Woensdag 17 november bij Grand CafÃ© Hermes	17-nov-21	19:30	20:30	28-okt-21	18:25			1067 VX	1
Stadsdeel Nieuw West	Woensdag 17 november bij Grand CafÃ© Hermes	17-nov-21	19:30	20:30	9-nov-21	12:03			1165 MZ	1
Stadsdeel Nieuw West	Woensdag 17 november bij Grand CafÃ© Hermes	17-nov-21	19:30	20:30	29-okt-21	18:02			1067AB	1
Stadsdeel Nieuw West	Woensdag 17 november bij Grand CafÃ© Hermes	17-nov-21	19:30	20:30	4-nov-21	15:12			1054NC	1
Stadsdeel Nieuw West	Woensdag 17 november bij Grand CafÃ© Hermes	17-nov-21	19:30	20:30	28-okt-21	15:15			1816EM	1
Stadsdeel Nieuw West	Woensdag 17 november bij Grand CafÃ© Hermes	17-nov-21	19:30	20:30	4-nov-21	15:48			1047 HK	1
Stadsdeel Nieuw West	Woensdag 17 november bij Grand CafÃ© Hermes	17-nov-21	19:30	20:30	1-nov-21	19:40			1043BS	1
Stadsdeel Nieuw West	Woensdag 17 november bij Grand CafÃ© Hermes	17-nov-21	19:30	20:30	28-okt-21	16:34			1043 AC	1
Stadsdeel Nieuw West	Woensdag 17 november bij Grand CafÃ© Hermes	17-nov-21	19:30	20:30	28-okt-21	19:21			1067VX	1
Stadsdeel Nieuw West	Woensdag 17 november bij Grand CafÃ© Hermes	17-nov-21	19:30	20:30	1-nov-21	9:43			1063 LW	1
Stadsdeel Nieuw West	Zaterdag 20 november bij Sportpark Spieringhorn	20-nov-21	15:00	16:00	4-nov-21	21:16			1043dt	1
Stadsdeel Nieuw West	Zaterdag 20 november bij Sportpark Spieringhorn	20-nov-21	15:00	16:00	4-nov-21	15:08			1067AL	1
Stadsdeel Oost	Zaterdag 6 november bij strandlokaal IJburg	6-nov-21	15:00	16:00	5-nov-21	11:48			1086VC	1
Stadsdeel Oost	Zaterdag 6 november bij strandlokaal IJburg	6-nov-21	15:00	16:00	4-nov-21	21:17			1087kp	1
Stadsdeel Oost	Zaterdag 6 november bij strandlokaal IJburg	6-nov-21	15:00	16:00	4-nov-21	17:33			1086vc	1
Stadsdeel Oost	Zaterdag 6 november bij strandlokaal IJburg	6-nov-21	15:00	16:00	23-okt-21	13:22			1087ec	1
Stadsdeel Oost	Zaterdag 6 november bij strandlokaal IJburg	6-nov-21	15:00	16:00	28-okt-21	9:15			2087ec	1
Stadsdeel Oost	Zaterdag 6 november bij strandlokaal IJburg	6-nov-21	15:00	16:00	29-okt-21	11:35			1087GX	1
Stadsdeel Oost	Zaterdag 6 november bij strandlokaal IJburg	6-nov-21	15:00	16:00	23-okt-21	16:20			1087NJ	1
Stadsdeel Oost	Zaterdag 6 november bij strandlokaal IJburg	6-nov-21	15:00	16:00	27-okt-21	19:39			1086 VB	1
Stadsdeel Oost	Zaterdag 6 november bij strandlokaal IJburg	6-nov-21	15:00	16:00	29-okt-21	15:29			1086 XZ	1
Stadsdeel Oost	Zaterdag 6 november bij strandlokaal IJburg	6-nov-21	15:00	16:00	29-okt-21	14:33			1087 GX	1
Stadsdeel Oost	Zaterdag 6 november bij strandlokaal IJburg	6-nov-21	15:00	16:00	6-nov-21	14:47			1087ec	1
Stadsdeel Oost	Zaterdag 6 november bij strandlokaal IJburg	6-nov-21	15:00	16:00	23-okt-21	18:14			1086VC	1
Stadsdeel Oost	Zaterdag 6 november bij strandlokaal IJburg	6-nov-21	15:00	16:00	23-okt-21	17:34			1087 HJ	1
Stadsdeel Oost	Zaterdag 6 november bij strandlokaal IJburg	6-nov-21	15:00	16:00	27-okt-21	12:20			1087 EC	1
Stadsdeel Oost	Zaterdag 6 november bij strandlokaal IJburg	6-nov-21	15:00	16:00	26-okt-21	16:24			1111KN	1
Stadsdeel Oost	Zaterdag 6 november bij strandlokaal IJburg	6-nov-21	15:00	16:00	29-okt-21	12:32			1086VD	1
Stadsdeel Oost	Zaterdag 6 november bij strandlokaal IJburg	6-nov-21	15:00	16:00	27-okt-21	12:33			1086XX	1
Stadsdeel Oost	Zaterdag 6 november bij strandlokaal IJburg	6-nov-21	16:15	17:15	4-nov-21	16:06			1087 GE	1
Stadsdeel Oost	Zaterdag 6 november bij strandlokaal IJburg	6-nov-21	16:15	17:15	24-okt-21	8:42			1087HJ	1
Stadsdeel Oost	Zaterdag 6 november bij strandlokaal IJburg	6-nov-21	16:15	17:15	23-okt-21	13:17			1086ve	1
Stadsdeel Oost	Zaterdag 6 november bij strandlokaal IJburg	6-nov-21	16:15	17:15	26-okt-21	17:24			1111XD	1
Stadsdeel Oost	Zaterdag 6 november bij strandlokaal IJburg	6-nov-21	16:15	17:15	5-nov-21	22:03			1087hj	1
Stadsdeel Oost	Zaterdag 6 november bij strandlokaal IJburg	6-nov-21	16:15	17:15	23-okt-21	16:56			1087EC	1
Stadsdeel Oost	Zaterdag 6 november bij strandlokaal IJburg	6-nov-21	16:15	17:15	27-okt-21	12:23			1087EC	1
Stadsdeel Oost	Zaterdag 6 november bij strandlokaal IJburg	6-nov-21	16:15	17:15	6-nov-21	8:09			1087EB	1
Stadsdeel Oost	Zaterdag 6 november bij strandlokaal IJburg	6-nov-21	16:15	17:15	23-okt-21	14:48			1087 JT	1
Stadsdeel Oost	Zaterdag 6 november bij strandlokaal IJburg	6-nov-21	16:15	17:15	23-okt-21	15:20			1087 HJ	1
Stadsdeel Oost	Zaterdag 13 november in cafÃ© restaurant de Polder	13-nov-21	14:00	15:00	7-nov-21	19:31			1098 VV	1
Stadsdeel Oost	Zaterdag 13 november in cafÃ© restaurant de Polder	13-nov-21	14:00	15:00	1-nov-21	16:54			1097WN	1
Stadsdeel Oost	Zaterdag 13 november in cafÃ© restaurant de Polder	13-nov-21	14:00	15:00	28-okt-21	21:00			1097BT	1
Stadsdeel Oost	Zaterdag 13 november in cafÃ© restaurant de Polder	13-nov-21	14:00	15:00	28-okt-21	17:27			1086zm	1
Stadsdeel Oost	Zaterdag 13 november in cafÃ© restaurant de Polder	13-nov-21	14:00	15:00	3-nov-21	17:36			1111ZB	1
Stadsdeel Oost	Zaterdag 13 november in cafÃ© restaurant de Polder	13-nov-21	14:00	15:00	29-okt-21	4:36			1098JZ	1
Stadsdeel Oost	Zaterdag 13 november in cafÃ© restaurant de Polder	13-nov-21	14:00	15:00	4-nov-21	20:14			1098 wg	1
Stadsdeel Oost	Zaterdag 13 november in cafÃ© restaurant de Polder	13-nov-21	14:00	15:00	29-okt-21	20:54			1098 KE	1
Stadsdeel Oost	Zaterdag 13 november in cafÃ© restaurant de Polder	13-nov-21	14:00	15:00	6-nov-21	10:07			1097 XG	1
Stadsdeel Oost	Zaterdag 13 november in cafÃ© restaurant de Polder	13-nov-21	14:00	15:00	8-nov-21	12:45			1095MA	1
Stadsdeel Oost	Zaterdag 13 november in cafÃ© restaurant de Polder	13-nov-21	14:00	15:00	9-nov-21	10:15			1098 KE	1
Stadsdeel Oost	Zaterdag 13 november in cafÃ© restaurant de Polder	13-nov-21	14:00	15:00	27-okt-21	14:00			1087 SM	1
Stadsdeel Oost	Zaterdag 13 november in cafÃ© restaurant de Polder	13-nov-21	14:00	15:00	31-okt-21	18:58			1113ls	1
Stadsdeel Oost	Zaterdag 13 november in cafÃ© restaurant de Polder	13-nov-21	14:00	15:00	29-okt-21	12:08			1113LT	1
Stadsdeel Oost	Zaterdag 13 november in cafÃ© restaurant de Polder	13-nov-21	14:00	15:00	31-okt-21	19:37			1098XH	1
Stadsdeel Oost	Zaterdag 13 november in cafÃ© restaurant de Polder	13-nov-21	14:00	15:00	9-nov-21	11:18			1087 BB	1
Stadsdeel Oost	Zaterdag 13 november in cafÃ© restaurant de Polder	13-nov-21	14:00	15:00	31-okt-21	18:56			1113LS	1
Stadsdeel Oost	Zaterdag 13 november in cafÃ© restaurant de Polder	13-nov-21	14:00	15:00	6-nov-21	7:22			1098 XA	1

Stadsdeel Oost	Zaterdag 13 november in cafÃ© restaurant de Polder	13-nov-21	14:00	15:00	31-okt-21	18:56	[redacted]	[redacted]	1113 LS	1
Stadsdeel Oost	Zaterdag 13 november in cafÃ© restaurant de Polder	13-nov-21	14:00	15:00	4-nov-21	6:48			1098 TD	1
Stadsdeel Oost	Zaterdag 13 november in cafÃ© restaurant de Polder	13-nov-21	14:00	15:00	4-nov-21	11:49			1098XA	1
Stadsdeel Oost	Zaterdag 13 november in cafÃ© restaurant de Polder	13-nov-21	15:15	16:15	27-okt-21	13:09			1087sm	1
Stadsdeel Oost	Zaterdag 13 november in cafÃ© restaurant de Polder	13-nov-21	15:15	16:15	26-okt-21	18:30			1111JX	1
Stadsdeel Oost	Zaterdag 13 november in cafÃ© restaurant de Polder	13-nov-21	15:15	16:15	28-okt-21	11:35			1098XL	1
Stadsdeel Oost	Zaterdag 13 november in cafÃ© restaurant de Polder	13-nov-21	15:15	16:15	23-okt-21	18:08			1087 HJ	1
Stadsdeel Oost	Zaterdag 13 november in cafÃ© restaurant de Polder	13-nov-21	15:15	16:15	28-okt-21	22:54			1098 CP	1
Stadsdeel Oost	Zaterdag 13 november in cafÃ© restaurant de Polder	13-nov-21	15:15	16:15	27-okt-21	8:33			1111MJ	1
Stadsdeel Oost	Zaterdag 13 november in cafÃ© restaurant de Polder	13-nov-21	15:15	16:15	9-nov-21	14:22			1092 VT	1
Stadsdeel Oost	Zaterdag 13 november in cafÃ© restaurant de Polder	13-nov-21	15:15	16:15	3-nov-21	21:16			1086WE	1
Stadsdeel Oost	Zaterdag 13 november in cafÃ© restaurant de Polder	13-nov-21	15:15	16:15	4-nov-21	16:35			1098WB	1
Stadsdeel Oost	Zaterdag 13 november in cafÃ© restaurant de Polder	13-nov-21	15:15	16:15	5-nov-21	16:19			1019aa	1
Stadsdeel Oost	Zaterdag 13 november in cafÃ© restaurant de Polder	13-nov-21	15:15	16:15	31-okt-21	14:19			1098pg	1
Weesp	Maandag 15 november bij Sportcomplex Papelaan	15-nov-21	19:30	20:30	3-nov-21	23:02			1381GC	1
Weesp	Maandag 15 november bij Sportcomplex Papelaan	15-nov-21	19:30	20:30	29-okt-21	10:24			1384aw	1
Weesp	Maandag 15 november bij Sportcomplex Papelaan	15-nov-21	19:30	20:30	29-okt-21	11:35			1384am	1
Weesp	Maandag 15 november bij Sportcomplex Papelaan	15-nov-21	19:30	20:30	2-nov-21	11:42			1382VN	1
Weesp	Maandag 15 november bij Sportcomplex Papelaan	15-nov-21	20:45	21:45	8-nov-21	9:19			1384BK	1
Weesp	Maandag 15 november bij Sportcomplex Papelaan	15-nov-21	20:45	21:45	3-nov-21	21:41			1384ah	1
Weesp	Maandag 15 november bij Sportcomplex Papelaan	15-nov-21	20:45	21:45	29-okt-21	13:39			1384AH	1
Weesp	Maandag 15 november bij Sportcomplex Papelaan	15-nov-21	20:45	21:45	9-nov-21	16:25			1382XR	1
					23-okt-21	19:42		1087JA		

Cluster	Workshop	Datum	Begintijd	Eindtijd	Inschrijfdatum	Inschrijftijd	Naam	E-mail	Postcode	Aantal Inschrijvingen
Stadsdeel Noord	Woensdag 3 november in dorpshuis Ransdorp	3-nov-21	19:30	20:30	28-okt-21	10:20	[redacted]	[redacted]	1027AT	1
Stadsdeel Noord	Woensdag 3 november in dorpshuis Ransdorp	3-nov-21	19:30	20:30	27-okt-21	16:42			1027at	1
Stadsdeel Noord	Woensdag 3 november in dorpshuis Ransdorp	3-nov-21	19:30	20:30	3-nov-21	13:58			1028 BT	1
Stadsdeel Noord	Woensdag 3 november in dorpshuis Ransdorp	3-nov-21	19:30	20:30	27-okt-21	20:47			1027ae	1
Stadsdeel Noord	Woensdag 3 november in dorpshuis Ransdorp	3-nov-21	19:30	20:30	3-nov-21	13:31			1028 BP	1
Stadsdeel Noord	Woensdag 3 november in dorpshuis Ransdorp	3-nov-21	19:30	20:30	29-okt-21	0:32			1028BS	1
Stadsdeel Noord	Woensdag 3 november in dorpshuis Ransdorp	3-nov-21	19:30	20:30	28-okt-21	9:46			1027AV	1
Stadsdeel Noord	Woensdag 3 november in dorpshuis Ransdorp	3-nov-21	19:30	20:30	28-okt-21	10:17			1027AV	1
Stadsdeel Noord	Woensdag 3 november in dorpshuis Ransdorp	3-nov-21	19:30	20:30	3-nov-21	13:35			1027EA	1
Stadsdeel Noord	Woensdag 3 november in dorpshuis Ransdorp	3-nov-21	19:30	20:30	28-okt-21	9:30			1028 BS	1
Stadsdeel Noord	Woensdag 3 november in dorpshuis Ransdorp	3-nov-21	19:30	20:30	29-okt-21	15:15			1019vs	1
Stadsdeel Noord	Woensdag 3 november in dorpshuis Ransdorp	3-nov-21	19:30	20:30	27-okt-21	15:58			1027AT	1
Stadsdeel Noord	Woensdag 3 november in dorpshuis Ransdorp	3-nov-21	19:30	20:30	28-okt-21	10:29			1025ML	1
Stadsdeel Noord	Woensdag 3 november in dorpshuis Ransdorp	3-nov-21	19:30	20:30	27-okt-21	11:11			2548WC	1
Stadsdeel Noord	Woensdag 3 november in dorpshuis Ransdorp	3-nov-21	19:30	20:30	3-nov-21	17:03			1028 BT	1
Stadsdeel Noord	Woensdag 3 november in dorpshuis Ransdorp	3-nov-21	19:30	20:30	1-nov-21	17:56			1151 CX	1
Stadsdeel Noord	Woensdag 3 november in dorpshuis Ransdorp	3-nov-21	19:30	20:30	28-okt-21	11:00			1028bp	1
Stadsdeel Noord	Woensdag 3 november in dorpshuis Ransdorp	3-nov-21	19:30	20:30	28-okt-21	13:39			1026 BW	1
Stadsdeel Noord	Woensdag 3 november in dorpshuis Ransdorp	3-nov-21	19:30	20:30	28-okt-21	13:47			1022LN	1
Stadsdeel Noord	Woensdag 3 november in dorpshuis Ransdorp	3-nov-21	19:30	20:30	28-okt-21	11:10			1028BR	1
Stadsdeel Noord	Woensdag 3 november in dorpshuis Ransdorp	3-nov-21	19:30	20:30	28-okt-21	10:40			1028BR	1
Stadsdeel Noord	Woensdag 3 november in dorpshuis Ransdorp	3-nov-21	19:30	20:30	28-okt-21	11:53			1028BJ	1
Stadsdeel Noord	Woensdag 3 november in dorpshuis Ransdorp	3-nov-21	20:45	21:45	3-nov-21	11:07			1095MW	1
Stadsdeel Noord	Woensdag 3 november in dorpshuis Ransdorp	3-nov-21	20:45	21:45	30-okt-21	11:47			1025 MP	1
Stadsdeel Noord	Woensdag 3 november in dorpshuis Ransdorp	3-nov-21	20:45	21:45	28-okt-21	15:34			1027AM	1
Stadsdeel Noord	Woensdag 3 november in dorpshuis Ransdorp	3-nov-21	20:45	21:45	1-nov-21	6:04			1028 BL	1
Stadsdeel Noord	Woensdag 3 november in dorpshuis Ransdorp	3-nov-21	20:45	21:45	3-nov-21	17:44			1027ar	1
Stadsdeel Noord	Woensdag 3 november bij School Hogelant	3-nov-21	19:30	20:30	31-okt-21	21:38			1034 ZJ	1
Stadsdeel Noord	Woensdag 3 november bij School Hogelant	3-nov-21	19:30	20:30	1-nov-21	13:56			1024 BV	1
Stadsdeel Noord	Woensdag 3 november bij School Hogelant	3-nov-21	19:30	20:30	27-okt-21	14:48			1024LW	1
Stadsdeel Noord	Woensdag 3 november bij School Hogelant	3-nov-21	19:30	20:30	3-nov-21	13:58			1027 EA	1
Stadsdeel Noord	Woensdag 3 november bij School Hogelant	3-nov-21	19:30	20:30	27-okt-21	12:07			1033RR	1
Stadsdeel Noord	Woensdag 3 november bij School Hogelant	3-nov-21	20:45	21:45	31-okt-21	22:54			1024ez	1
Stadsdeel Noord	Woensdag 10 november bij NL training Boven t IJ	10-nov-21	19:30	20:30	4-nov-21	17:39			1025MC	1
Stadsdeel Noord	Woensdag 10 november bij NL training Boven t IJ	10-nov-21	19:30	20:30	4-nov-21	18:15			1025mc	1
Stadsdeel Noord	Woensdag 10 november bij NL training Boven t IJ	10-nov-21	19:30	20:30	2-nov-21	20:11			1022KL	1
Stadsdeel Noord	Woensdag 10 november bij NL training Boven t IJ	10-nov-21	19:30	20:30	29-okt-21	20:41			1023AR	1
Stadsdeel Noord	Woensdag 10 november bij NL training Boven t IJ	10-nov-21	19:30	20:30	31-okt-21	10:33			1022LN	1
Stadsdeel Noord	Woensdag 10 november bij NL training Boven t IJ	10-nov-21	19:30	20:30	27-okt-21	13:31			1037rp	1
Stadsdeel Noord	Woensdag 10 november bij NL training Boven t IJ	10-nov-21	19:30	20:30	5-nov-21	19:23			1022 kk	1
Stadsdeel Noord	Woensdag 10 november bij NL training Boven t IJ	10-nov-21	19:30	20:30	23-okt-21	15:47			1024LL	1
Stadsdeel Noord	Woensdag 10 november bij NL training Boven t IJ	10-nov-21	19:30	20:30	28-okt-21	8:22			1027GE	1
Stadsdeel Noord	Woensdag 10 november bij NL training Boven t IJ	10-nov-21	19:30	20:30	2-nov-21	21:31			1027 BA	1
Stadsdeel Noord	Woensdag 10 november bij NL training Boven t IJ	10-nov-21	19:30	20:30	26-okt-21	17:24			1111XD	1
Stadsdeel Noord	Woensdag 10 november bij NL training Boven t IJ	10-nov-21	19:30	20:30	10-nov-21	17:27			1079WR	1
Stadsdeel Noord	Woensdag 10 november bij NL training Boven t IJ	10-nov-21	19:30	20:30	5-nov-21	16:50			1511GA	1
Stadsdeel Noord	Woensdag 10 november bij NL training Boven t IJ	10-nov-21	19:30	20:30	28-okt-21	10:36			1035TE	1
Stadsdeel Noord	Woensdag 10 november bij NL training Boven t IJ	10-nov-21	19:30	20:30	3-nov-21	22:56			1022 LA	1
Stadsdeel Noord	Woensdag 10 november bij NL training Boven t IJ	10-nov-21	19:30	20:30	29-okt-21	8:39			1034jm	1
Stadsdeel Noord	Woensdag 10 november bij NL training Boven t IJ	10-nov-21	19:30	20:30	31-okt-21	21:24			1022 LA	1
Stadsdeel Noord	Woensdag 10 november bij NL training Boven t IJ	10-nov-21	19:30	20:30	27-okt-21	15:00			1037rs	1
Stadsdeel Noord	Woensdag 10 november bij NL training Boven t IJ	10-nov-21	19:30	20:30	31-okt-21	21:30			1022KK	1
Stadsdeel Noord	Woensdag 10 november bij NL training Boven t IJ	10-nov-21	19:30	20:30	3-nov-21	22:55			1022 LA	1
Stadsdeel Noord	Woensdag 10 november bij NL training Boven t IJ	10-nov-21	20:45	21:45	28-okt-21	14:21			1025DE	1
Stadsdeel Noord	Woensdag 10 november bij NL training Boven t IJ	10-nov-21	20:45	21:45	4-nov-21	14:54			1022KL	1
Stadsdeel Noord	Woensdag 10 november bij NL training Boven t IJ	10-nov-21	20:45	21:45	4-nov-21	0:14			1036km	1
Stadsdeel Noord	Woensdag 10 november bij NL training Boven t IJ	10-nov-21	20:45	21:45	28-okt-21	10:42			1034KL	1
Stadsdeel Noord	Woensdag 10 november bij NL training Boven t IJ	10-nov-21	20:45	21:45	28-okt-21	19:19			1022KJ	1
Stadsdeel Noord	Woensdag 10 november bij NL training Boven t IJ	10-nov-21	20:45	21:45	1-nov-21	7:02			1022 KH	1
Stadsdeel Noord	Woensdag 10 november bij NL training Boven t IJ	10-nov-21	20:45	21:45	7-nov-21	9:29			1022kc	1
Stadsdeel Noord	Woensdag 10 november bij NL training Boven t IJ	10-nov-21	20:45	21:45	3-nov-21	12:51			1033XV	1
Stadsdeel Noord	Woensdag 10 november bij NL training Boven t IJ	10-nov-21	20:45	21:45	2-nov-21	15:39			1121HJ	1
Stadsdeel Noord	Donderdag 11 november, restaurant Golfbaan Waterland	11-nov-21	19:30	20:30	28-okt-21	12:45			1025zh	1

Stadsdeel Noord	Donderdag 11 november, restaurant Golfbaan Waterland	11-nov-21	19:30	20:30	4-nov-21	10:08	[redacted]	[redacted]	1028BG	1
Stadsdeel Noord	Donderdag 11 november, restaurant Golfbaan Waterland	11-nov-21	19:30	20:30	8-nov-21	16:04			1025ZH	1
Stadsdeel Noord	Donderdag 11 november, restaurant Golfbaan Waterland	11-nov-21	19:30	20:30	9-nov-21	15:28			1027ge	1
Stadsdeel Noord	Donderdag 11 november, restaurant Golfbaan Waterland	11-nov-21	19:30	20:30	2-nov-21	21:11			1027GE	1
Stadsdeel Noord	Donderdag 11 november, restaurant Golfbaan Waterland	11-nov-21	19:30	20:30	3-nov-21	8:40			1027GE	1
Stadsdeel Noord	Donderdag 11 november, restaurant Golfbaan Waterland	11-nov-21	19:30	20:30	4-nov-21	16:57			1025MP	1
Stadsdeel Noord	Donderdag 11 november, restaurant Golfbaan Waterland	11-nov-21	19:30	20:30	28-okt-21	8:52			1025MT	1
Stadsdeel Noord	Donderdag 11 november, restaurant Golfbaan Waterland	11-nov-21	19:30	20:30	28-okt-21	15:16			1027 AC	1
Stadsdeel Noord	Donderdag 11 november, restaurant Golfbaan Waterland	11-nov-21	19:30	20:30	3-nov-21	12:47			1027GE	1
Stadsdeel Noord	Donderdag 11 november, restaurant Golfbaan Waterland	11-nov-21	19:30	20:30	28-okt-21	8:42			1025MT	1
Stadsdeel Noord	Donderdag 11 november, restaurant Golfbaan Waterland	11-nov-21	19:30	20:30	28-okt-21	10:29			1025zh	1
Stadsdeel Noord	Donderdag 11 november, restaurant Golfbaan Waterland	11-nov-21	19:30	20:30	29-okt-21	8:49			1022 LA	1
Stadsdeel Noord	Donderdag 11 november, restaurant Golfbaan Waterland	11-nov-21	19:30	20:30	29-okt-21	13:37			1027AV	1
Stadsdeel Noord	Donderdag 11 november, restaurant Golfbaan Waterland	11-nov-21	19:30	20:30	27-okt-21	12:05			1035RT	1
Stadsdeel Noord	Donderdag 11 november, restaurant Golfbaan Waterland	11-nov-21	19:30	20:30	2-nov-21	10:54			1022lk	1
Stadsdeel Noord	Donderdag 11 november, restaurant Golfbaan Waterland	11-nov-21	19:30	20:30	28-okt-21	10:08			1023 BS	1
Stadsdeel Noord	Donderdag 11 november, restaurant Golfbaan Waterland	11-nov-21	19:30	20:30	5-nov-21	19:25			1022 KK	1
Stadsdeel Noord	Donderdag 11 november, restaurant Golfbaan Waterland	11-nov-21	19:30	20:30	1-nov-21	6:32			1025zh	1
Stadsdeel Noord	Donderdag 11 november, restaurant Golfbaan Waterland	11-nov-21	19:30	20:30	11-nov-21	12:24			1025XL	1
Stadsdeel Noord	Donderdag 11 november, restaurant Golfbaan Waterland	11-nov-11	20:45	21:45	30-okt-21	11:14			1025 ML	1
Stadsdeel Noord	Donderdag 11 november, restaurant Golfbaan Waterland	11-nov-11	20:45	21:45	30-okt-21	11:58			1025 ML	1
Stadsdeel Noord	Donderdag 11 november, restaurant Golfbaan Waterland	11-nov-11	20:45	21:45	3-nov-21	20:57			1035 KK	1
Stadsdeel Noord	Donderdag 11 november, restaurant Golfbaan Waterland	11-nov-11	20:45	21:45	6-nov-21	16:00			1034rs	1
Stadsdeel Noord	Donderdag 11 november, restaurant Golfbaan Waterland	11-nov-11	20:45	21:45	30-okt-21	11:11			1025ML	1
Stadsdeel Noord	Donderdag 11 november, restaurant Golfbaan Waterland	11-nov-11	20:45	21:45	27-okt-21	14:04			1025 ML	1
Stadsdeel Noord	Donderdag 11 november, restaurant Golfbaan Waterland	11-nov-11	20:45	21:45	27-okt-21	13:22			1027ez	1
Stadsdeel Noord	Vrijdag 12 november bij ASV DE Dijk Sportpark Schellingwoude	12-nov-21	19:30	20:30	9-nov-21	10:10			1023NH	1
Stadsdeel Noord	Vrijdag 12 november bij ASV DE Dijk Sportpark Schellingwoude	12-nov-21	19:30	20:30	29-okt-21	22:57			1023 NT	1
Stadsdeel Noord	Vrijdag 12 november bij ASV DE Dijk Sportpark Schellingwoude	12-nov-21	19:30	20:30	7-nov-21	10:01			1022KG	1
Stadsdeel Noord	Vrijdag 12 november bij ASV DE Dijk Sportpark Schellingwoude	12-nov-21	19:30	20:30	4-nov-21	15:19			1023 NG	1
Stadsdeel Noord	Vrijdag 12 november bij ASV DE Dijk Sportpark Schellingwoude	12-nov-21	19:30	20:30	4-nov-21	21:17			1087kp	1
Stadsdeel Noord	Vrijdag 12 november bij ASV DE Dijk Sportpark Schellingwoude	12-nov-21	19:30	20:30	5-nov-21	11:00			1026 BX	1
Stadsdeel Noord	Vrijdag 12 november bij ASV DE Dijk Sportpark Schellingwoude	12-nov-21	19:30	20:30	1-nov-21	12:31			1023nv	1
Stadsdeel Noord	Vrijdag 12 november bij ASV DE Dijk Sportpark Schellingwoude	12-nov-21	19:30	20:30	30-okt-21	21:30			1023 pa	1
Stadsdeel Noord	Vrijdag 12 november bij ASV DE Dijk Sportpark Schellingwoude	12-nov-21	19:30	20:30	9-nov-21	19:04			1024LW	1
Stadsdeel Noord	Vrijdag 12 november bij ASV DE Dijk Sportpark Schellingwoude	12-nov-21	19:30	20:30	9-nov-21	19:05			1024 LW	1
Stadsdeel Noord	Vrijdag 12 november bij ASV DE Dijk Sportpark Schellingwoude	12-nov-21	19:30	20:30	28-okt-21	10:47			1023NV	1
Stadsdeel Noord	Vrijdag 12 november bij ASV DE Dijk Sportpark Schellingwoude	12-nov-21	19:30	20:30	8-nov-21	18:38			1022KL	1
Stadsdeel Noord	Vrijdag 12 november bij ASV DE Dijk Sportpark Schellingwoude	12-nov-21	19:30	20:30	28-okt-21	11:42			1028BG	1
Stadsdeel Noord	Vrijdag 12 november bij ASV DE Dijk Sportpark Schellingwoude	12-nov-21	20:45	21:45	28-okt-21	11:02			1023NN	1
Stadsdeel Noord	Vrijdag 12 november bij ASV DE Dijk Sportpark Schellingwoude	12-nov-21	20:45	21:45	8-nov-21	13:51			1023NZ	1
Stadsdeel Noord	Vrijdag 12 november bij ASV DE Dijk Sportpark Schellingwoude	12-nov-21	20:45	21:45	28-okt-21	11:03			1023nv	1
Stadsdeel Noord	Vrijdag 12 november bij ASV DE Dijk Sportpark Schellingwoude	12-nov-21	20:45	21:45	28-okt-21	16:55			1033HB	1
Stadsdeel Noord	Vrijdag 12 november bij ASV DE Dijk Sportpark Schellingwoude	12-nov-21	20:45	21:45	29-okt-21	22:54			1023NZ	1
Stadsdeel Noord	Maandag 15 november bij Zeilvereniging het Y	15-nov-21	19:30	20:30	12-nov-21	13:57			1023 ND	1
Stadsdeel Noord	Maandag 15 november bij Zeilvereniging het Y	15-nov-21	19:30	20:30	14-nov-21	23:58			1026 CA	1
Stadsdeel Noord	Maandag 15 november bij Zeilvereniging het Y	15-nov-21	19:30	20:30	9-nov-21	22:11			1026 ch	1
Stadsdeel Noord	Maandag 15 november bij Zeilvereniging het Y	15-nov-21	19:30	20:30	3-nov-21	15:52			1026CG	1
Stadsdeel Noord	Maandag 15 november bij Zeilvereniging het Y	15-nov-21	19:30	20:30	5-nov-21	12:54			1026CG	1
Stadsdeel Noord	Maandag 15 november bij Zeilvereniging het Y	15-nov-21	19:30	20:30	23-okt-21	13:22			1087ec	1
Stadsdeel Noord	Maandag 15 november bij Zeilvereniging het Y	15-nov-21	19:30	20:30	27-okt-21	13:21			1037rr	1
Stadsdeel Noord	Maandag 15 november bij Zeilvereniging het Y	15-nov-21	19:30	20:30	4-nov-21	16:24			1151 CB	1
Stadsdeel Noord	Maandag 15 november bij Zeilvereniging het Y	15-nov-21	20:45	21:45	15-nov-21	11:31			1026 CE	1
Stadsdeel Noord	Maandag 15 november bij Zeilvereniging het Y	15-nov-21	20:45	21:45	12-nov-21	23:43			1034KL	1
Stadsdeel Noord	Maandag 15 november bij Zeilvereniging het Y	15-nov-21	20:45	21:45	1-nov-21	22:59			1027 ap	1
Stadsdeel Noord	Maandag 15 november bij Zeilvereniging het Y	15-nov-21	20:45	21:45	15-nov-21	0:00			1026 CA	1
Stadsdeel Noord	Maandag 15 november bij Zeilvereniging het Y	15-nov-21	20:45	21:45	11-nov-21	19:34			1026 CG	1
Stadsdeel Noord	Maandag 15 november bij Zeilvereniging het Y	15-nov-21	20:45	21:45	30-okt-21	0:03			1024 MR	1
Stadsdeel Noord	Maandag 15 november bij Zeilvereniging het Y	15-nov-21	20:45	21:45	11-nov-21	7:22			1027ap	1
Stadsdeel Zuidoost	Zaterdag 6 november in buurthuis Holendrecht	6-nov-21	14:00	15:00	26-okt-21	7:29			1106HN	1
Stadsdeel Zuidoost	Zaterdag 6 november in buurthuis Holendrecht	6-nov-21	14:00	15:00	4-nov-21	19:28			1107JD	1
Stadsdeel Zuidoost	Zaterdag 6 november in buurthuis Holendrecht	6-nov-21	14:00	15:00	26-okt-21	7:04			1106HN	1
Stadsdeel Zuidoost	Zaterdag 6 november in buurthuis Holendrecht	6-nov-21	14:00	15:00	4-nov-21	19:25			1107 WE	1
Stadsdeel Zuidoost	Zaterdag 6 november in buurthuis Holendrecht	6-nov-21	14:00	15:00	25-okt-21	9:59			1107VR	1

Stadsdeel Zuidoost	Zaterdag 6 november in buurthuis Holendrecht	6-nov-21	14:00	15:00	5-nov-21	19:33	[redacted]	[redacted]	1107 bk	1
Stadsdeel Zuidoost	Zaterdag 6 november in buurthuis Holendrecht	6-nov-21	14:00	15:00	2-nov-21	11:56			1103PX	1
Stadsdeel Zuidoost	Zaterdag 6 november in buurthuis Holendrecht	6-nov-21	15:15	16:15	5-nov-21	12:34			1106gd	1
Stadsdeel Zuidoost	Zaterdag 6 november in buurthuis Holendrecht	6-nov-21	15:15	16:15	5-nov-21	20:58			1106BG	1
Stadsdeel Zuidoost	Zaterdag 6 november in buurthuis Holendrecht	6-nov-21	15:15	16:15	4-nov-21	21:01			1391 HA	1
Stadsdeel Zuidoost	Zaterdag 6 november in buurthuis Holendrecht	6-nov-21	15:15	16:15	29-okt-21	0:21			1108CB	1
Stadsdeel Zuidoost	Maandag 8 november bij Matchzo sport en activiteiten	8-nov-21	19:30	20:30	8-nov-21	17:23			1109CB	1
Stadsdeel Zuidoost	Maandag 8 november bij Matchzo sport en activiteiten	8-nov-21	19:30	20:30	6-nov-21	15:32			1103 PV	1
Stadsdeel Zuidoost	Maandag 8 november bij Matchzo sport en activiteiten	8-nov-21	19:30	20:30	2-nov-21	16:50			1109bm	1
Stadsdeel Zuidoost	Maandag 8 november bij Matchzo sport en activiteiten	8-nov-21	19:30	20:30	30-okt-21	20:39			1109bn	1
Stadsdeel Zuidoost	Maandag 8 november bij Matchzo sport en activiteiten	8-nov-21	19:30	20:30	3-nov-21	12:14			1109AN	1
Stadsdeel Zuidoost	Maandag 8 november bij Matchzo sport en activiteiten	8-nov-21	19:30	20:30	6-nov-21	19:45			1106GP	1
Stadsdeel Zuidoost	Maandag 8 november bij Matchzo sport en activiteiten	8-nov-21	19:30	20:30	8-nov-21	11:17			1109BV	1
Stadsdeel Zuidoost	Maandag 8 november bij Matchzo sport en activiteiten	8-nov-21	19:30	20:30	8-nov-21	17:37			1109BR	1
Stadsdeel Zuidoost	Maandag 8 november bij Matchzo sport en activiteiten	8-nov-21	19:30	20:30	8-nov-21	17:38			1109BR	1
Stadsdeel Zuidoost	Maandag 8 november bij Matchzo sport en activiteiten	8-nov-21	19:30	20:30	3-nov-21	9:51			1109 BA	1
Stadsdeel Zuidoost	Maandag 8 november bij Matchzo sport en activiteiten	8-nov-21	19:30	20:30	2-nov-21	16:40			1109AP	1
Stadsdeel Zuidoost	Maandag 8 november bij Matchzo sport en activiteiten	8-nov-21	19:30	20:30	3-nov-21	17:17			1111ZB	1
Stadsdeel Zuidoost	Maandag 8 november bij Matchzo sport en activiteiten	8-nov-21	19:30	20:30	29-okt-21	11:35			1109 be	1
Stadsdeel Zuidoost	Maandag 8 november bij Matchzo sport en activiteiten	8-nov-21	19:30	20:30	7-nov-21	20:51			1391HZ	1
Stadsdeel Zuidoost	Maandag 8 november bij Matchzo sport en activiteiten	8-nov-21	19:30	20:30	8-nov-21	11:48			1109BV	1
Stadsdeel Zuidoost	Maandag 8 november bij Matchzo sport en activiteiten	8-nov-21	20:45	21:45	5-nov-21	20:04			1391 HW	1
Stadsdeel Zuidoost	Maandag 8 november bij Matchzo sport en activiteiten	8-nov-21	20:45	21:45	8-nov-21	19:48			1106gp	1
Stadsdeel Zuidoost	Maandag 8 november bij Matchzo sport en activiteiten	8-nov-21	20:45	21:45	8-nov-21	11:06			1109ah	1
Stadsdeel Zuidoost	Maandag 8 november bij Matchzo sport en activiteiten	8-nov-21	20:45	21:45	30-okt-21	21:48			1109ah	1
Stadsdeel Zuidoost	Maandag 8 november bij Matchzo sport en activiteiten	8-nov-21	20:45	21:45	8-nov-21	11:44			1109 AG	1
Stadsdeel Zuidoost	Dinsdag 9 november bij La Place	9-nov-21	17:30	18:30	31-okt-21	11:31			1108HR	1
Stadsdeel Zuidoost	Dinsdag 9 november bij La Place	9-nov-21	17:30	18:30	2-nov-21	12:55			1103RH	1
Stadsdeel Zuidoost	Dinsdag 9 november bij La Place	9-nov-21	17:30	18:30	30-okt-21	16:40			1107TT	1
Stadsdeel Zuidoost	Dinsdag 9 november bij La Place	9-nov-21	17:30	18:30	2-nov-21	14:47			1109 be	1
Stadsdeel Zuidoost	Dinsdag 9 november bij La Place	9-nov-21	17:30	18:30	4-nov-21	11:09			1103RC	1
Stadsdeel Zuidoost	Dinsdag 9 november bij La Place	9-nov-21	17:30	18:30	2-nov-21	14:32			1104GE	1
Stadsdeel Zuidoost	Dinsdag 9 november bij La Place	9-nov-21	17:30	18:30	4-nov-21	16:08			1103RH	1
Stadsdeel Zuidoost	Dinsdag 9 november bij La Place	9-nov-21	17:30	18:30	3-nov-21	20:38			1106zm	1
Stadsdeel Zuidoost	Dinsdag 9 november bij La Place	9-nov-21	17:30	18:30	5-nov-21	13:25			1104GV	1
Stadsdeel Zuidoost	Dinsdag 9 november bij La Place	9-nov-21	17:30	18:30	3-nov-21	17:17			1111ZB	1
Stadsdeel Zuidoost	Dinsdag 9 november bij La Place	9-nov-21	17:30	18:30	7-nov-21	21:23			1103PX	1
Stadsdeel Zuidoost	Dinsdag 9 november bij La Place	9-nov-21	17:30	18:30	2-nov-21	12:52			1103PZ	1
Stadsdeel Zuidoost	Dinsdag 9 november bij La Place	9-nov-21	17:30	18:30	5-nov-21	12:23			1103RA	1
Stadsdeel Zuidoost	Dinsdag 9 november bij La Place	9-nov-21	17:30	18:30	9-nov-21	12:35			1102ST	1
Stadsdeel Zuidoost	Dinsdag 9 november bij La Place	9-nov-21	17:30	18:30	5-nov-21	13:00			1109BR	1
Stadsdeel Zuidoost	Dinsdag 9 november bij La Place	9-nov-21	17:30	18:30	9-nov-21	13:41			1382VN	1
Stadsdeel Zuidoost	Dinsdag 9 november bij La Place	9-nov-21	17:30	18:30	2-nov-21	12:11			1103PZ	1
Stadsdeel Zuidoost	Dinsdag 9 november bij La Place	9-nov-21	17:30	18:30	4-nov-21	13:57			1103RL	1
Stadsdeel Zuidoost	Dinsdag 9 november bij La Place	9-nov-21	17:30	18:30	28-okt-21	18:16			1107vd	1
Stadsdeel Zuidoost	Dinsdag 9 november bij La Place	9-nov-21	17:30	18:30	2-nov-21	11:55			1103RH	1
Stadsdeel Zuidoost	Dinsdag 9 november bij La Place	9-nov-21	17:30	18:30	1-nov-21	10:42			1108DK	1
Stadsdeel Zuidoost	Dinsdag 9 november bij La Place	9-nov-21	18:45	19:45	7-nov-21	1:32			1109BW	1
Stadsdeel Zuidoost	Dinsdag 9 november bij La Place	9-nov-21	18:45	19:45	28-okt-21	7:55			1104GG	1
Stadsdeel Zuidoost	Dinsdag 9 november bij La Place	9-nov-21	18:45	19:45	8-nov-21	6:53			1104EA	1
Stadsdeel Zuidoost	Dinsdag 9 november bij La Place	9-nov-21	18:45	19:45	3-nov-21	21:47			1106DL	1
Stadsdeel Zuidoost	Dinsdag 9 november bij La Place	9-nov-21	18:45	19:45	4-nov-21	19:31			1107VS	1
Stadsdeel Zuidoost	Zaterdag 13 november in Buurthuis Gein	13-nov-21	14:00	15:00	13-nov-21	8:45			1106cx	1
Stadsdeel Zuidoost	Zaterdag 13 november in Buurthuis Gein	13-nov-21	14:00	15:00	3-nov-21	16:55			1106WT	1
Stadsdeel Zuidoost	Zaterdag 13 november in Buurthuis Gein	13-nov-21	14:00	15:00	2-nov-21	14:39			1106 WT	1
Stadsdeel Zuidoost	Zaterdag 13 november in Buurthuis Gein	13-nov-21	14:00	15:00	5-nov-21	19:15			1107DL	1
Stadsdeel Zuidoost	Zaterdag 13 november in Buurthuis Gein	13-nov-21	14:00	15:00	12-nov-21	21:19			1107BB	1
Stadsdeel Zuidoost	Zaterdag 13 november in Buurthuis Gein	13-nov-21	14:00	15:00	10-nov-21	14:24			1391JL	1
Stadsdeel Zuidoost	Zaterdag 13 november in Buurthuis Gein	13-nov-21	14:00	15:00	3-nov-21	16:50			1105AE	1
Stadsdeel Zuidoost	Zaterdag 13 november in Buurthuis Gein	13-nov-21	14:00	15:00	31-okt-21	7:32			1106ZT	1
Stadsdeel Zuidoost	Zaterdag 13 november in Buurthuis Gein	13-nov-21	14:00	15:00	6-nov-21	19:47			1391JE	1
Stadsdeel Zuidoost	Zaterdag 13 november in Buurthuis Gein	13-nov-21	14:00	15:00	27-okt-21	19:45			1106 ZT	1
Stadsdeel Zuidoost	Zaterdag 13 november in Buurthuis Gein	13-nov-21	14:00	15:00	27-okt-21	18:05			1106WT	1
Stadsdeel Zuidoost	Zaterdag 13 november in Buurthuis Gein	13-nov-21	14:00	15:00	26-okt-21	21:35			1106ZP	1

Stadsdeel Zuidoost	Zaterdag 13 november in Buurthuis Gein	13-nov-21	14:00	15:00	3-nov-21	16:48	[redacted]	[redacted]	1105AE	1
Stadsdeel Zuidoost	Zaterdag 13 november in Buurthuis Gein	13-nov-21	14:00	15:00	9-nov-21	17:24			1391 AL	1
Stadsdeel Zuidoost	Zaterdag 13 november in Buurthuis Gein	13-nov-21	14:00	15:00	13-nov-21	13:28			1106WT	1
Stadsdeel Zuidoost	Zaterdag 13 november in Buurthuis Gein	13-nov-21	14:00	15:00	3-nov-21	19:37			1106ZP	1
Stadsdeel Zuidoost	Zaterdag 13 november in Buurthuis Gein	13-nov-21	14:00	15:00	28-okt-21	3:31			1107DL	1
Stadsdeel Zuidoost	Zaterdag 13 november in Buurthuis Gein	13-nov-21	14:00	15:00	6-nov-21	15:11			1391ha	1
Stadsdeel Zuidoost	Zaterdag 13 november in Buurthuis Gein	13-nov-21	14:00	15:00	28-okt-21	16:05			1106 zt	1
Stadsdeel Zuidoost	Zaterdag 13 november in Buurthuis Gein	13-nov-21	14:00	15:00	5-nov-21	13:14			1391 HW	1
Stadsdeel Zuidoost	Zaterdag 13 november in Buurthuis Gein	13-nov-21	14:00	15:00	27-okt-21	22:15			1106ZT	1
Stadsdeel Zuidoost	Zaterdag 13 november in Buurthuis Gein	13-nov-21	14:00	15:00	27-okt-21	18:33			1106ZT	1
Stadsdeel Zuidoost	Zaterdag 13 november in Buurthuis Gein	13-nov-21	14:00	15:00	1-nov-21	10:14			1106ZB	1
Stadsdeel Zuidoost	Zaterdag 13 november in Buurthuis Gein	13-nov-21	14:00	15:00	27-okt-21	22:20			1106WT	1
Stadsdeel Zuidoost	Zaterdag 13 november in Buurthuis Gein	13-nov-21	15:15	16:15	13-nov-21	9:55			1106ZT	1
Stadsdeel Zuidoost	Zaterdag 13 november in Buurthuis Gein	13-nov-21	15:15	16:15	2-nov-21	13:57			1106zt	1
Stadsdeel Zuidoost	Zaterdag 13 november in Buurthuis Gein	13-nov-21	15:15	16:15	13-nov-21	14:44			1107DJ	1
Stadsdeel Zuidoost	Zaterdag 13 november in Buurthuis Gein	13-nov-21	15:15	16:15	25-okt-21	10:41			1106 ZP	1
Stadsdeel Zuidoost	Zaterdag 13 november in Buurthuis Gein	13-nov-21	15:15	16:15	27-okt-21	19:01			1106zt	1
Stadsdeel Zuidoost	Zaterdag 13 november in Buurthuis Gein	13-nov-21	15:15	16:15	27-okt-21	18:29			1106ZH	1
Stadsdeel Zuidoost	Zaterdag 13 november in Buurthuis Gein	13-nov-21	15:15	16:15	12-nov-21	14:20			1052NA	1
Stadsdeel Zuidoost	Zaterdag 13 november in Buurthuis Gein	13-nov-21	15:15	16:15	25-okt-21	11:35			1107EG	1
Stadsdeel Zuidoost	Zaterdag 13 november in Buurthuis Gein	13-nov-21	15:15	16:15	29-okt-21	22:06			1106 ZL	1
Stadsdeel Zuidoost	Zaterdag 13 november in Buurthuis Gein	13-nov-21	15:15	16:15	28-okt-21	12:30			1107BK	1
Stadsdeel Zuidoost	Zaterdag 13 november in Buurthuis Gein	13-nov-21	15:15	16:15	9-nov-21	9:29			1106ZR	1
Stadsdeel Zuidoost	Zaterdag 13 november in Buurthuis Gein	13-nov-21	15:15	16:15	13-nov-21	9:01			1106zp	1
Stadsdeel Zuidoost	Zaterdag 13 november in Buurthuis Gein	13-nov-21	15:15	16:15	4-nov-21	18:59			1107BN	1
Stadsdeel Zuidoost	Zaterdag 13 november in Buurthuis Gein	13-nov-21	15:15	16:15	27-okt-21	18:39			1106ZM	1
Stadsdeel Zuidoost	Zaterdag 13 november in Buurthuis Gein	13-nov-21	15:15	16:15	5-nov-21	15:56			1106 ZD	1
Stadsdeel Zuidoost	Zaterdag 13 november in Buurthuis Gein	13-nov-21	15:15	16:15	4-nov-21	17:00			1106 ZM	1
Stadsdeel Zuidoost	Zaterdag 13 november in Buurthuis Gein	13-nov-21	15:15	16:15	25-okt-21	11:03			1107BB	1
Stadsdeel Zuidoost	Zaterdag 13 november in Buurthuis Gein	13-nov-21	15:15	16:15	3-nov-21	16:35			1106ja	1
Stadsdeel Zuidoost	Zaterdag 13 november in Buurthuis Gein	13-nov-21	15:15	16:15	28-okt-21	15:44			1391HW	1
Stadsdeel Zuidoost	Zaterdag 13 november in Buurthuis Gein	13-nov-21	15:15	16:15	9-nov-21	18:05			1106ZP	1
Stadsdeel Zuidoost	Zaterdag 13 november in Buurthuis Gein	13-nov-21	15:15	16:15	27-okt-21	21:38			1107WT	1
Stadsdeel Zuidoost	Zaterdag 13 november in Buurthuis Gein	13-nov-21	15:15	16:15	27-okt-21	22:09			1106 ZT	1
Stadsdeel Zuidoost	Zaterdag 13 november in Buurthuis Gein	13-nov-21	15:15	16:15	11-nov-21	3:59			1106 ZG	1
Stadsdeel Zuidoost	Zaterdag 13 november in Buurthuis Gein	13-nov-21	15:15	16:15	28-okt-21	18:01			1107 WK	1
Stadsdeel Nieuw West	Woensdag 17 november bij Grand CafÃ© Hermes	17-nov-21	19:30	20:30	28-okt-21	18:25			1067 VX	1
Stadsdeel Nieuw West	Woensdag 17 november bij Grand CafÃ© Hermes	17-nov-21	19:30	20:30	9-nov-21	12:03			1165 MZ	1
Stadsdeel Nieuw West	Woensdag 17 november bij Grand CafÃ© Hermes	17-nov-21	19:30	20:30	29-okt-21	18:02			1067AB	1
Stadsdeel Nieuw West	Woensdag 17 november bij Grand CafÃ© Hermes	17-nov-21	19:30	20:30	4-nov-21	15:12			1054NC	1
Stadsdeel Nieuw West	Woensdag 17 november bij Grand CafÃ© Hermes	17-nov-21	19:30	20:30	28-okt-21	15:15			1816EM	1
Stadsdeel Nieuw West	Woensdag 17 november bij Grand CafÃ© Hermes	17-nov-21	19:30	20:30	4-nov-21	15:48			1047 HK	1
Stadsdeel Nieuw West	Woensdag 17 november bij Grand CafÃ© Hermes	17-nov-21	19:30	20:30	9-nov-21	17:07			1165MZ	1
Stadsdeel Nieuw West	Woensdag 17 november bij Grand CafÃ© Hermes	17-nov-21	19:30	20:30	1-nov-21	19:40			1043BS	1
Stadsdeel Nieuw West	Woensdag 17 november bij Grand CafÃ© Hermes	17-nov-21	19:30	20:30	28-okt-21	16:34			1043 AC	1
Stadsdeel Nieuw West	Woensdag 17 november bij Grand CafÃ© Hermes	17-nov-21	19:30	20:30	28-okt-21	19:21			1067VX	1
Stadsdeel Nieuw West	Woensdag 17 november bij Grand CafÃ© Hermes	17-nov-21	19:30	20:30	1-nov-21	9:43			1063 LW	1
Stadsdeel Oost	Zaterdag 6 november bij strandlokaal IJburg	6-nov-21	15:00	16:00	5-nov-21	11:48			1086VC	1
Stadsdeel Oost	Zaterdag 6 november bij strandlokaal IJburg	6-nov-21	15:00	16:00	4-nov-21	21:17			1087kp	1
Stadsdeel Oost	Zaterdag 6 november bij strandlokaal IJburg	6-nov-21	15:00	16:00	4-nov-21	17:33			1086vc	1
Stadsdeel Oost	Zaterdag 6 november bij strandlokaal IJburg	6-nov-21	15:00	16:00	23-okt-21	13:22			1087ec	1
Stadsdeel Oost	Zaterdag 6 november bij strandlokaal IJburg	6-nov-21	15:00	16:00	28-okt-21	9:15			2087ec	1
Stadsdeel Oost	Zaterdag 6 november bij strandlokaal IJburg	6-nov-21	15:00	16:00	29-okt-21	11:35			1087GX	1
Stadsdeel Oost	Zaterdag 6 november bij strandlokaal IJburg	6-nov-21	15:00	16:00	23-okt-21	16:20			1087NJ	1
Stadsdeel Oost	Zaterdag 6 november bij strandlokaal IJburg	6-nov-21	15:00	16:00	27-okt-21	19:39			1086 VB	1
Stadsdeel Oost	Zaterdag 6 november bij strandlokaal IJburg	6-nov-21	15:00	16:00	29-okt-21	15:29			1086 XZ	1
Stadsdeel Oost	Zaterdag 6 november bij strandlokaal IJburg	6-nov-21	15:00	16:00	29-okt-21	14:33			1087 GX	1
Stadsdeel Oost	Zaterdag 6 november bij strandlokaal IJburg	6-nov-21	15:00	16:00	6-nov-21	14:47			1087ec	1
Stadsdeel Oost	Zaterdag 6 november bij strandlokaal IJburg	6-nov-21	15:00	16:00	23-okt-21	18:14			1086VC	1
Stadsdeel Oost	Zaterdag 6 november bij strandlokaal IJburg	6-nov-21	15:00	16:00	23-okt-21	17:34			1087 HJ	1
Stadsdeel Oost	Zaterdag 6 november bij strandlokaal IJburg	6-nov-21	15:00	16:00	27-okt-21	12:20			1087 EC	1
Stadsdeel Oost	Zaterdag 6 november bij strandlokaal IJburg	6-nov-21	15:00	16:00	26-okt-21	16:24			1111KN	1
Stadsdeel Oost	Zaterdag 6 november bij strandlokaal IJburg	6-nov-21	15:00	16:00	29-okt-21	12:32			1086VD	1
Stadsdeel Oost	Zaterdag 6 november bij strandlokaal IJburg	6-nov-21	15:00	16:00	27-okt-21	12:33			1086XX	1

Stadsdeel Oost	Zaterdag 6 november bij strandlokaal IJburg	6-nov-21	16:15	17:15	4-nov-21	16:06	[redacted]	[redacted]	1087 GE	1
Stadsdeel Oost	Zaterdag 6 november bij strandlokaal IJburg	6-nov-21	16:15	17:15	24-okt-21	8:42			1087HJ	1
Stadsdeel Oost	Zaterdag 6 november bij strandlokaal IJburg	6-nov-21	16:15	17:15	23-okt-21	13:17			1086ve	1
Stadsdeel Oost	Zaterdag 6 november bij strandlokaal IJburg	6-nov-21	16:15	17:15	26-okt-21	17:24			1111XD	1
Stadsdeel Oost	Zaterdag 6 november bij strandlokaal IJburg	6-nov-21	16:15	17:15	5-nov-21	22:03			1087hj	1
Stadsdeel Oost	Zaterdag 6 november bij strandlokaal IJburg	6-nov-21	16:15	17:15	23-okt-21	16:56			1087EC	1
Stadsdeel Oost	Zaterdag 6 november bij strandlokaal IJburg	6-nov-21	16:15	17:15	27-okt-21	12:23			1087EC	1
Stadsdeel Oost	Zaterdag 6 november bij strandlokaal IJburg	6-nov-21	16:15	17:15	6-nov-21	8:09			1087EB	1
Stadsdeel Oost	Zaterdag 6 november bij strandlokaal IJburg	6-nov-21	16:15	17:15	23-okt-21	14:48			1087 JT	1
Stadsdeel Oost	Zaterdag 6 november bij strandlokaal IJburg	6-nov-21	16:15	17:15	23-okt-21	15:20			1087 HJ	1
Stadsdeel Oost	Zaterdag 13 november in cafÃ© restaurant de Polder	13-nov-21	14:00	15:00	7-nov-21	19:31			1098 VV	1
Stadsdeel Oost	Zaterdag 13 november in cafÃ© restaurant de Polder	13-nov-21	14:00	15:00	13-nov-21	12:00			1097WN	1
Stadsdeel Oost	Zaterdag 13 november in cafÃ© restaurant de Polder	13-nov-21	14:00	15:00	10-nov-21	8:25			1098XA	1
Stadsdeel Oost	Zaterdag 13 november in cafÃ© restaurant de Polder	13-nov-21	14:00	15:00	28-okt-21	21:00			1097BT	1
Stadsdeel Oost	Zaterdag 13 november in cafÃ© restaurant de Polder	13-nov-21	14:00	15:00	10-nov-21	7:25			1095MB	1
Stadsdeel Oost	Zaterdag 13 november in cafÃ© restaurant de Polder	13-nov-21	14:00	15:00	13-nov-21	13:29			1087sm	1
Stadsdeel Oost	Zaterdag 13 november in cafÃ© restaurant de Polder	13-nov-21	14:00	15:00	28-okt-21	17:27			1086zm	1
Stadsdeel Oost	Zaterdag 13 november in cafÃ© restaurant de Polder	13-nov-21	14:00	15:00	13-nov-21	9:30			1098KE	1
Stadsdeel Oost	Zaterdag 13 november in cafÃ© restaurant de Polder	13-nov-21	14:00	15:00	12-nov-21	14:22			1098XA	1
Stadsdeel Oost	Zaterdag 13 november in cafÃ© restaurant de Polder	13-nov-21	14:00	15:00	3-nov-21	17:36			1111ZB	1
Stadsdeel Oost	Zaterdag 13 november in cafÃ© restaurant de Polder	13-nov-21	14:00	15:00	11-nov-21	22:23			1098gm	1
Stadsdeel Oost	Zaterdag 13 november in cafÃ© restaurant de Polder	13-nov-21	14:00	15:00	29-okt-21	4:36			1098JZ	1
Stadsdeel Oost	Zaterdag 13 november in cafÃ© restaurant de Polder	13-nov-21	14:00	15:00	4-nov-21	20:14			1098 wg	1
Stadsdeel Oost	Zaterdag 13 november in cafÃ© restaurant de Polder	13-nov-21	14:00	15:00	29-okt-21	20:54			1098 KE	1
Stadsdeel Oost	Zaterdag 13 november in cafÃ© restaurant de Polder	13-nov-21	14:00	15:00	6-nov-21	10:07			1097 XG	1
Stadsdeel Oost	Zaterdag 13 november in cafÃ© restaurant de Polder	13-nov-21	14:00	15:00	8-nov-21	12:45			1095MA	1
Stadsdeel Oost	Zaterdag 13 november in cafÃ© restaurant de Polder	13-nov-21	14:00	15:00	9-nov-21	10:15			1098 KE	1
Stadsdeel Oost	Zaterdag 13 november in cafÃ© restaurant de Polder	13-nov-21	14:00	15:00	27-okt-21	14:00			1087 SM	1
Stadsdeel Oost	Zaterdag 13 november in cafÃ© restaurant de Polder	13-nov-21	14:00	15:00	31-okt-21	18:58			1113ls	1
Stadsdeel Oost	Zaterdag 13 november in cafÃ© restaurant de Polder	13-nov-21	14:00	15:00	29-okt-21	12:08			1113LT	1
Stadsdeel Oost	Zaterdag 13 november in cafÃ© restaurant de Polder	13-nov-21	14:00	15:00	10-nov-21	9:29			1086XP	1
Stadsdeel Oost	Zaterdag 13 november in cafÃ© restaurant de Polder	13-nov-21	14:00	15:00	31-okt-21	19:37			1098XH	1
Stadsdeel Oost	Zaterdag 13 november in cafÃ© restaurant de Polder	13-nov-21	14:00	15:00	9-nov-21	11:18			1087 BB	1
Stadsdeel Oost	Zaterdag 13 november in cafÃ© restaurant de Polder	13-nov-21	14:00	15:00	31-okt-21	18:56			1113LS	1
Stadsdeel Oost	Zaterdag 13 november in cafÃ© restaurant de Polder	13-nov-21	14:00	15:00	13-nov-21	13:33			1098 XA	1
Stadsdeel Oost	Zaterdag 13 november in cafÃ© restaurant de Polder	13-nov-21	14:00	15:00	13-nov-21	13:34			1098 XA	1
Stadsdeel Oost	Zaterdag 13 november in cafÃ© restaurant de Polder	13-nov-21	14:00	15:00	13-nov-21	13:34			1098 XA	1
Stadsdeel Oost	Zaterdag 13 november in cafÃ© restaurant de Polder	13-nov-21	14:00	15:00	31-okt-21	18:56			1113 LS	1
Stadsdeel Oost	Zaterdag 13 november in cafÃ© restaurant de Polder	13-nov-21	14:00	15:00	4-nov-21	6:48			1098 TD	1
Stadsdeel Oost	Zaterdag 13 november in cafÃ© restaurant de Polder	13-nov-21	14:00	15:00	4-nov-21	11:49			1098XA	1
Stadsdeel Oost	Zaterdag 13 november in cafÃ© restaurant de Polder	13-nov-21	15:15	16:15	13-nov-21	11:58			1097Wn	1
Stadsdeel Oost	Zaterdag 13 november in cafÃ© restaurant de Polder	13-nov-21	15:15	16:15	27-okt-21	13:09			1087sm	1
Stadsdeel Oost	Zaterdag 13 november in cafÃ© restaurant de Polder	13-nov-21	15:15	16:15	13-nov-21	13:03			1111JX	1
Stadsdeel Oost	Zaterdag 13 november in cafÃ© restaurant de Polder	13-nov-21	15:15	16:15	28-okt-21	11:35			1098XL	1
Stadsdeel Oost	Zaterdag 13 november in cafÃ© restaurant de Polder	13-nov-21	15:15	16:15	12-nov-21	13:21			1098xa	1
Stadsdeel Oost	Zaterdag 13 november in cafÃ© restaurant de Polder	13-nov-21	15:15	16:15	23-okt-21	18:08			1087 HJ	1
Stadsdeel Oost	Zaterdag 13 november in cafÃ© restaurant de Polder	13-nov-21	15:15	16:15	28-okt-21	22:54			1098 CP	1
Stadsdeel Oost	Zaterdag 13 november in cafÃ© restaurant de Polder	13-nov-21	15:15	16:15	12-nov-21	9:03			1098XA	1
Stadsdeel Oost	Zaterdag 13 november in cafÃ© restaurant de Polder	13-nov-21	15:15	16:15	27-okt-21	8:33			1111MJ	1
Stadsdeel Oost	Zaterdag 13 november in cafÃ© restaurant de Polder	13-nov-21	15:15	16:15	9-nov-21	14:22			1092 VT	1
Stadsdeel Oost	Zaterdag 13 november in cafÃ© restaurant de Polder	13-nov-21	15:15	16:15	3-nov-21	21:16			1086WE	1
Stadsdeel Oost	Zaterdag 13 november in cafÃ© restaurant de Polder	13-nov-21	15:15	16:15	4-nov-21	16:35			1098WB	1
Stadsdeel Oost	Zaterdag 13 november in cafÃ© restaurant de Polder	13-nov-21	15:15	16:15	5-nov-21	16:19			1019aa	1
Stadsdeel Oost	Zaterdag 13 november in cafÃ© restaurant de Polder	13-nov-21	15:15	16:15	31-okt-21	14:19			1098pg	1
Weesp	Maandag 15 november bij Sportcomplex Papelaan	15-nov-21	19:30	20:30	3-nov-21	23:02			1381GC	1
Weesp	Maandag 15 november bij Sportcomplex Papelaan	15-nov-21	19:30	20:30	10-nov-21	18:58			1382 nc	1
Weesp	Maandag 15 november bij Sportcomplex Papelaan	15-nov-21	19:30	20:30	10-nov-21	13:39			1383CM	1
Weesp	Maandag 15 november bij Sportcomplex Papelaan	15-nov-21	19:30	20:30	12-nov-21	11:04			1393PM	1
Weesp	Maandag 15 november bij Sportcomplex Papelaan	15-nov-21	19:30	20:30	11-nov-21	17:31			1383 CS	1
Weesp	Maandag 15 november bij Sportcomplex Papelaan	15-nov-21	19:30	20:30	29-okt-21	10:24			1384aw	1
Weesp	Maandag 15 november bij Sportcomplex Papelaan	15-nov-21	19:30	20:30	29-okt-21	11:35			1384am	1
Weesp	Maandag 15 november bij Sportcomplex Papelaan	15-nov-21	19:30	20:30	2-nov-21	11:42			1382VN	1
Weesp	Maandag 15 november bij Sportcomplex Papelaan	15-nov-21	20:45	21:45	11-nov-21	15:44			1382MN	1
Weesp	Maandag 15 november bij Sportcomplex Papelaan	15-nov-21	20:45	21:45	8-nov-21	9:19			1384BK	1

Weesp	Maandag 15 november bij Sportcomplex Papelaan	15-nov-21	20:45	21:45	3-nov-21		21:41	[redacted]	[redacted]	1384ah	1
Weesp	Maandag 15 november bij Sportcomplex Papelaan	15-nov-21	20:45	21:45	29-okt-21		13:39			1384AH	1
Weesp	Maandag 15 november bij Sportcomplex Papelaan	15-nov-21	20:45	21:45	9-nov-21		16:25			1382XR	1
					4-nov-21	21:16'			1043dt		
					23-okt-21	19:42'			1087JA		
					4-nov-21	15:08'			1067AL		

Week	Projectleider	Besluit?	Bijzonderheden	34	35	36	37	38	39	40	41	42	43	44	45	46	47	48	49	50	51	52	1	2	3	4	5
				23-27 aug.	30 aug.-3 s.	6-10 sept.	13-17 sept.	20-24 sept	27 s- 1 okt.	4-8 okt	11-15 okt.	18-22 okt. Herfstreces	25-29 okt	1-5 nov.	8-12 nov.	15-19 nov.	22-26 nov.	29 n.-3 dec.	6-10 dec.	13-17 dec.	20-24 dec.	27-31 dec Kerstreces	3-7 jan	10-14 jan	17-21 jan	24-28 jan	31-4 feb
Bestuurlijk																											
Traject raad januari																	Aanleveren				Aanleveren spoed			College 11/01??		CIE 26/1??	Raad 3/4 feb??
Portefeuillehoudersoverleg											12 okt																
Prio-staf									1 okt		12 okt afw. kader opzet		29 okt		10 nov		22 nov		6 dec		20 dec						
Afwegingkader en handreiking																											
Opzet afwegingskader maken									voorbeelden?		1e opzet/scope		2e opzet		Concept 50%			def. Concept								
Definitieve inrulling Afwegingskader																			resultaten in afwegingskader								
Bestuurlijke besluitvorming Afwegingskader																	concept flap			def flap							
Opzet Handreiking maken																		opdrachtverl.		brainstorm				1e versie			
Definitieve inrulling Handreiking																											
Bestuurlijke besluitvorming Handreiking																											
Klankbordgroep																											
													Planning klankbordgroepen onderaan dit schema			Klankbordgroepen met agenda in aparte excel											
Procesgroep																											
Startbijeenkomst							15 sep																				
Oost								22 sep	28 sep																		
Noord								22 sep	28 sep																		
Zuidoost								22 sep	30 sep																		
NieuwWest/Haven								23 sep	30 sep																		
Communicatie																											
PWE																											
Werven deelnemers via panel (en campagne)														start 2 nov.	bewoners-brief va 8 nov.												
Uitvoering														Online			tot 1 dec									
PWE analyse data																	Analyse										
Presentatie tussenresultaten Ambtelijk																			Presentatie resultaten								
Eindrapportage schrijven en oplevering																				Oplevering							
																			resultaten in afwegingskader								
Evaluatie																											
Onderzoek/interviews																											
Oplevering																		oplevering									
Context mapping																											
													werven voor werkshops														
workshops Noord														3 nov 19-21	10 nov 19-21	15 nov 19-21											
workshops Nieuw West																17 nov 19-21 20 nov 19-21											
workshops Oost				Oost/NW uitwerken					Lokaties per zoekgebied afstemmen met SD					6 nov 14-15	8 nov 18-22	13 nov 14-16	reserveweek OBA sessies										
workshops Zuidoost														6 nov 15-17	9 nov 19-21	13 nov 14-16 15 nov 19-21											
																Contextmaps per zoekgebied		presentatie resultaten	resultaten in afwegingskader								
Gezondheid																											
																		Input uit PWE									
Expertgroep gezondheid														expertgroep gezondheid			expertgroep gezondheid??		expertgroep gezondheid??					expertgroep gezondheid??			expertgroep gezondheid??
KBG gezondheid																	23/11 KBG gezondheid	2/12 KBG gezondheid									
Resultaten gezondheid						Bijeenkomsten werkgroep gezondheid													eerste inventarisatie tbv afwegingsk					Eerste versie advies			
Natuur																											
Expertgroep natuur													Samenstelling expertgroep rondhebben			expertgroep natuur			expertgroep natuur (comb excursie??)							expertgroep natuur
KBG Natuur (indicatief - nog gees data)																	24/11 KBG natuur		6/12 KBG natuur								
Resultaten natuur																	natuurtoets klaar		eerste inventarisatie tbv afwegingsk							concept advies	
Bestuurlijk gesprek provincie/NRS, Amsterdam - wanneer ik dit?																											
Drie dialoogsessies betrokkenen werkgroep natuur - wat is dit?																											
											Input								input context mapping gebruiken								
Ruimte/leefomgeving																											
Opleveren product																		Opleveren RF stuk #1	Eerste invent. AWK								
Lokale KBGs (indicatief - nog geen data)															#1											#2	
Begeleidingsgroepen															#1											#2	
Samenstellen Expertcommissie							communicatie				Commissie			#1													
Werkgroepensessies experts									1				voorzitter											#2			
Visualiseren Smartland - architectenbureau							Kenismaking		start		pas op de plaats		bijpraten opgave	start lase 2 kiezen-lokaties				test beelden	opleveren 360-impressies							
Lokale proces groep																											
Uitvoeringsprogramma NHZ																											
Werkgroep RES NHZ							13 sept		27 sept																		
Werkgroep RES NHZ XL								23 sept																			
Stuurgroep								24 sept					29 okt														
Stuurgroep XXL																	26 nov.										

Week	Projectleider	Besluit?	Bijzonderheden	34	35	36	37	38	39	40	41	42	43	44	45	46	47	48	49	50	51	52	1	2	3	4
				23-27 aug.	30 aug.-3 s.	6-10 sept.	13-17 sept.	20-24 sept	27 s- 1 okt.	4-8 okt	11-15 okt.	18-22 okt.	25-29 okt	1-5 nov.	8-12 nov.	15-19 nov.	22-26 nov.	29 n.-3 dec.	6-10 dec.	13-17 dec.	20-24 dec.	27-31 dec	3-7 jan	10-14 jan	17-21 jan	24-28 jan	31-4 feb

Start Klankbordgroep Noord

Reflectiefase RES Wind

RES Amsterdam
16 november 2021

Agenda vandaag

- Kennismaken
- Algehele planning RES wind Amsterdam
- Toelichting proces en activiteiten reflectiefase
- Rol en selectie klankbordgroepen
- Spelregels
- Planning en agenda volgende bijeenkomsten
- Afronding

Spelregels vandaag

- Camera aan
- Microfoon uit
- Steek je (digitale) hand op als je iets wilt zeggen
- Vragen kunnen ook via de chat

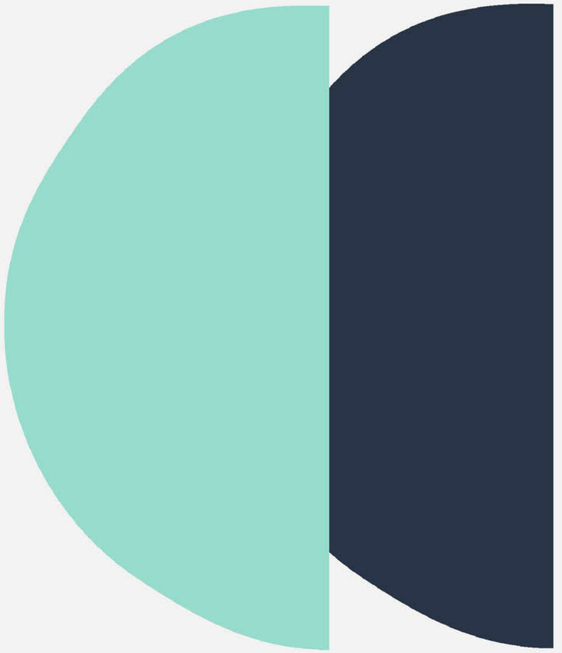

Kennismaken

- Wie ben je?
- Wat is je relatie tot Noord?
- Wat vind je belangrijk in de discussie over windmolens?
- Wat vind je belangrijk in het participatieproces?

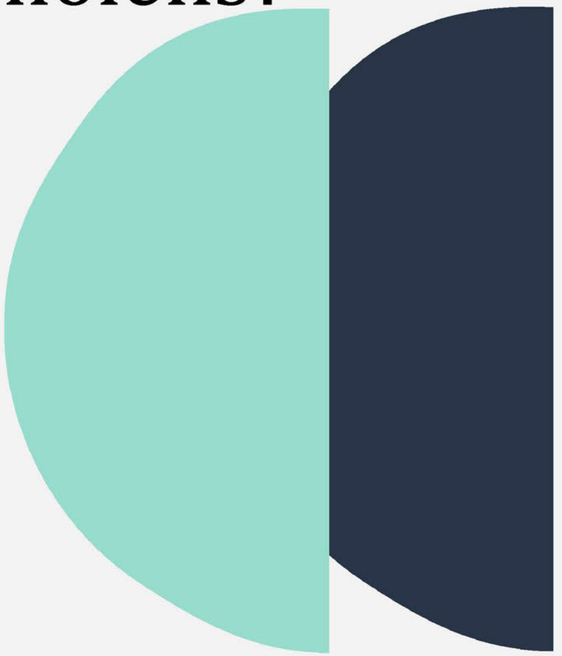

Gemeente Amsterdam

Besluitvormingsproces

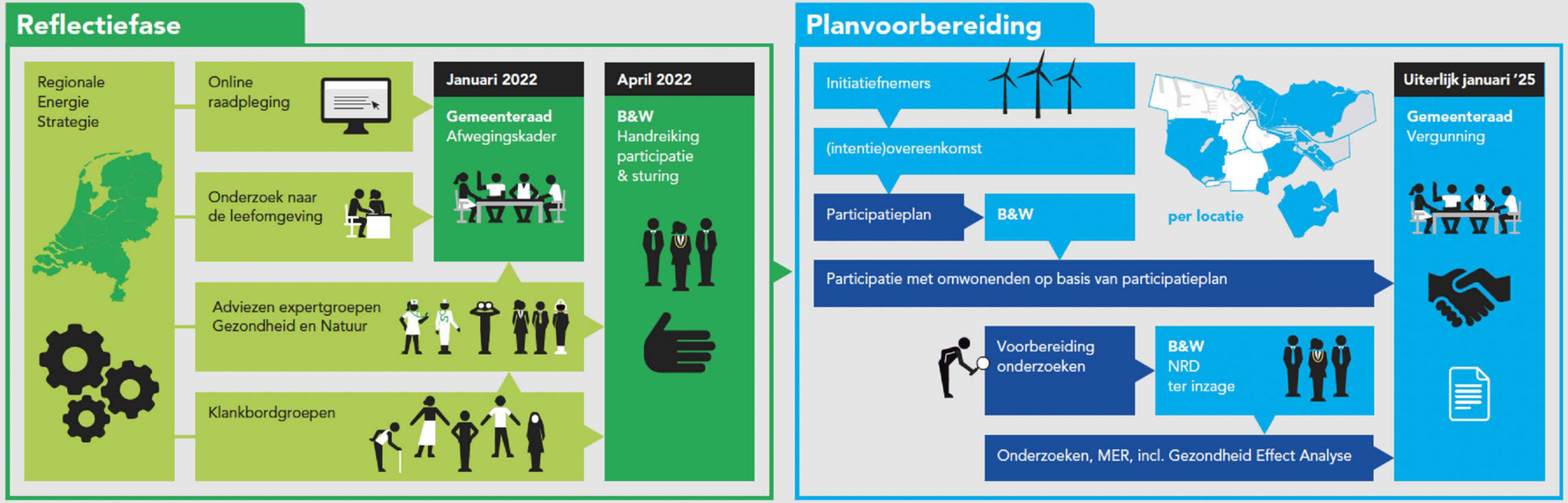

Reflectiefase

De reflectiefase heeft als doel om te luisteren naar de verschillende zorgen en behoeften die er leven bij bewoners. Daarnaast geven expertgroepen advies over hoe om te gaan met zorgen t.a.v. gezondheid en natuur rondom windmolens. De opbrengst wordt geïnventariseerd en wordt verwerkt in een afwegingskader voor de gemeenteraad en in richtlijnen voor participatie en sturing. Het uitgangspunt voor de reflectiefase is de RES 1.0, die is vastgesteld door de gemeenteraad in mei 2021.

Afwegingskader

Het afwegingskader bevat informatie op stedelijk en lokaal niveau (per zoekgebied) die later een rol moet spelen bij de besluitvorming over concrete locaties in de zoekgebieden. De zorgen, wensen en behoeften van bewoners maken hier deel van uit en het biedt daarmee inzicht in de thema's die bewoners belangrijk vinden.

Wat is een online raadpleging

De online raadpleging is een methode om grote groepen deelnemers te betrekken bij een keuzevraagstuk. Deelnemers nemen virtueel plaats op de stoel van de bestuurder en gaan keuzes maken. Daarmee kunnen ze hun voorkeuren aangeven op basis van (achtergrond) informatie, deze motiveren en nuanceren en eigen ideeën aandragen.

Onderzoek naar de leefomgeving

Bewoners kunnen tijdens de workshops aangeven wat voor hen de kenmerken van hun buurt zijn. Daarnaast worden bewoners gevraagd naar hun ideeën over windturbines en welke effecten zij verwachten bij een windmolen in hun leefomgeving. Zo leren we begrijpen wat bewoners belangrijk vinden in relatie tot windturbines in hun omgeving.

Intentieovereenkomst

De gemeente sluit per zoekgebied intentieovereenkomsten af met degene die het initiatief nemen om daar windmolens te onderzoeken en zo mogelijk te ontwikkelen. Dit betekent dat deze initiatiefnemers een participatieplan met omwonenden opstellen en er wordt gestreefd naar minimaal 50% lokaal eigendom.

Participatieplan

Het College stelt het participatieplan van initiatiefnemers vast en dit vormt de basis voor de verdere participatie in het gebied over de windmolens. Tijdens dit hele proces wordt gecommuniceerd naar iedereen in en rond het zoekgebied.

Notitie Reikwijdte Detailniveau

De initiatiefnemers inventariseren kenmerken, vragen en zorgen uit de omgeving en bereiden de onderzoeken en milieueffectrapportage voor. Het College stelt het startpunt van de (milieu-) onderzoeken vast in de Notitie Reikwijdte Detailniveau (NRD) en legt dit ter inzage. Dan kan iedereen nog reageren op de thema's die mee worden genomen in de onderzoeken. Onderdeel is een Gezondheid Effect Analyse (GEA).

Vergunningverlening

Als uit alle benodigde onderzoeken blijkt dat een locatie geschikt is voor een windmolen volgt de vergunningaanvraag door de initiatiefnemers. De gemeenteraad stemt wel/niet in met vergunningverlening voor plaatsing van een windmolen.

Reflectiefase

Regionale Energie Strategie



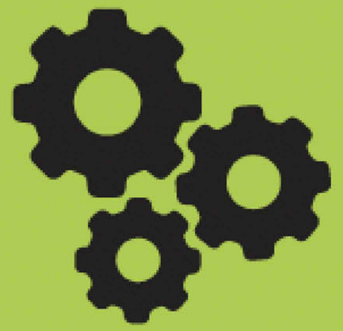

Online raadpleging



Onderzoek naar de leefomgeving



Adviezen expertgroepen Gezondheid en Natuur



Klankbordgroepen

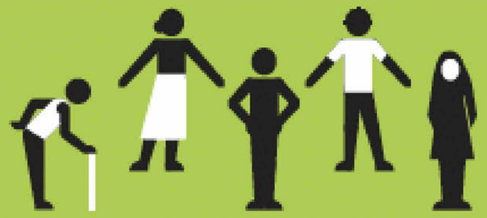

Januari 2022

Gemeenteraad
Afwegingskader



April 2022

B&W
Handreiking participatie & sturing





Reflectiefase

De reflectiefase heeft als doel om te luisteren naar de verschillende zorgen en behoeften die er leven bij bewoners. Daarnaast geven expertgroepen advies over hoe om te gaan met zorgen t.a.v. gezondheid en natuur rondom windmolens. De opbrengst wordt geïnventariseerd en wordt verwerkt in een afwegingskader voor de gemeenteraad en in richtlijnen voor participatie en sturing. Het uitgangspunt voor de reflectiefase is de RES 1.0, die is vastgesteld door de gemeenteraad in mei 2021.

Afwegingskader

Het afwegingskader bevat informatie op stedelijk en lokaal niveau (per zoekgebied) die later een rol moet spelen bij de besluitvorming over concrete locaties in de zoekgebieden. De zorgen, wensen en behoeften van bewoners maken hier deel van uit en het biedt daarmee inzicht in de thema's die bewoners belangrijk vinden.

Wat is een online raadpleging

De online raadpleging is een methode om grote groepen deelnemers te betrekken bij een keuze-vraagstuk. Deelnemers nemen virtueel plaats op de stoel van de bestuurder en gaan keuzes maken. Daarmee kunnen ze hun voorkeuren aangeven op basis van (achtergrond) informatie, deze motiveren en nuanceren en eigen ideeën aandragen.

Onderzoek naar de leefomgeving

Bewoners kunnen tijdens de workshops aangeven wat voor hen de kenmerken van hun buurt zijn. Daarnaast worden bewoners gevraagd naar hun ideeën over windturbines en welke effecten zij verwachten bij een windmolen in hun leefomgeving. Zo leren we begrijpen wat bewoners belangrijk vinden in relatie tot windturbines in hun omgeving.

Planvoorbereiding

Initiatiefnemers



(intentie)overeenkomst

Participatieplan

B&W

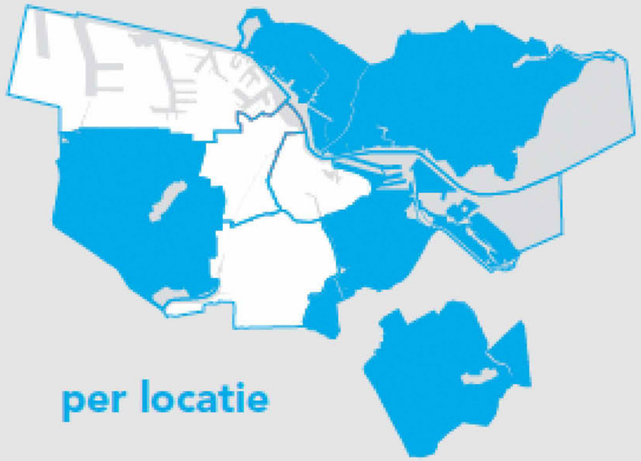

per locatie

Participatie met omwonenden op basis van participatieplan



Voorbereiding onderzoeken

B&W
NRD
ter inzage

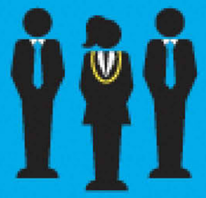

Onderzoeken, MER, incl. Gezondheid Effect Analyse

Uiterlijk januari '25

Gemeenteraad
Vergunning

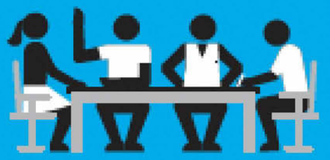





Intentieovereenkomst

De gemeente sluit per zoekgebied intentieovereenkomsten af met degene die het initiatief nemen om daar windmolens te onderzoeken en zo mogelijk te ontwikkelen. Dit betekent dat deze initiatiefnemers een participatieplan met omwonenden opstellen en er wordt gestreefd naar minimaal 50% lokaal eigendom.

Participatieplan

Het College stelt het participatieplan van initiatiefnemers vast en dit vormt de basis voor de verdere participatie in het gebied over de windmolens. Tijdens dit hele proces wordt gecommuniceerd naar iedereen in en rond het zoekgebied.

Notitie Reikwijdte Detailniveau

De initiatiefnemers inventariseren kenmerken, vragen en zorgen uit de omgeving en bereiden de onderzoeken en milieueffectrapportage voor. Het College stelt het startpunt van de (milieu-) onderzoeken vast in de Notitie Reikwijdte Detailniveau (NRD) en legt dit ter inzage. Dan kan iedereen nog reageren op de thema's die mee worden genomen in de onderzoeken. Onderdeel is een Gezondheid Effect Analyse (GEA).

Vergunningverlening

Als uit alle benodigde onderzoeken blijkt dat een locatie geschikt is voor een windmolen volgt de vergunningaanvraag door de initiatiefnemers. De gemeenteraad stemt wel/niet in met vergunning-verlening voor plaatsing van een windmolen.

Waarom de reflectiefase?

- Om beter zicht te krijgen in de belangen, zorgen en wensen van bewoners van Amsterdam
- Om de zoekgebieden beter in kaart te brengen en te begrijpen hoe de gebieden nu gebruikt worden
- Om aanvullende expertise t.a.v. gezondheid/natuur/ruimtelijke kwaliteit in te winnen en te bespreken
- Om de dialoog te starten rondom participatierichtlijnen voor initiatiefnemers

Wat levert de RF op?

Afwegingskader: *wat moet een rol spelen bij besluitvorming t.a.v. exacte lokaties?*

- Bevat informatie die een rol moet spelen bij de besluitvorming over concrete locaties in de zoekgebieden (landelijk, stedelijk, lokaal) > welke plekken zijn meer of minder geschikt? Waarmee moet rekening gehouden worden?

Richtlijnen voor participatie: *hoe moeten belanghebbenden betrokken worden bij vervolg?*

- ‘Spelregels’ voor alle betrokkenen, waaronder belanghebbenden, initiatiefnemers, gemeente en RES partners tijdens het opstellen van het participatieplan, de projectvoorbereidingsfase en de realisatiefase

Wat levert de RF op

Richtlijnen voor governance (*hoe moet de gemeente sturen en samenwerken?)*

- Geeft informatie over de rol van de gemeente in relatie tot belanghebbenden/ de omgeving en de initiatiefnemers,
- Geeft informatie over afstemming en de verhoudingen tussen RES partners en mede-overheden.

Hoe wordt dit verzameld?

- Online raadpleging voor alle Amsterdammers (participatieve waardenevaluatie (PWE))
- ‘Context mapping’ in de zoekgebieden (bewoners brengen zoekgebieden in kaart)
- Evaluatieonderzoek naar participatie RES 1.0 met aanbevelingen (Universiteit van Leiden)
- Vijf klankbordgroepen
- Drie expertgroepen
  - Natuur + klankbordgroep
  - Gezondheid + klankbordgroep
  - Ruimtelijke kwaliteit leefomgeving + lokale klankbordgroepen

Hoe wordt dit verzameld?

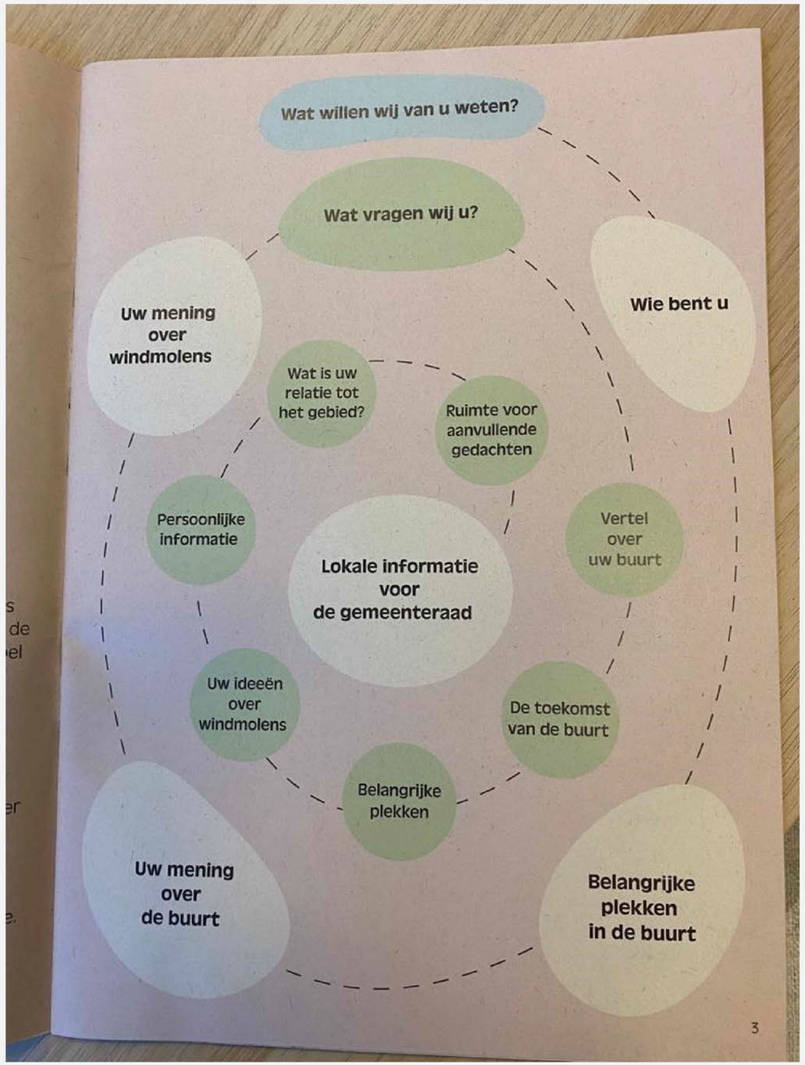

Context mapping' in de zoekgebieden

De klankbordgroepen

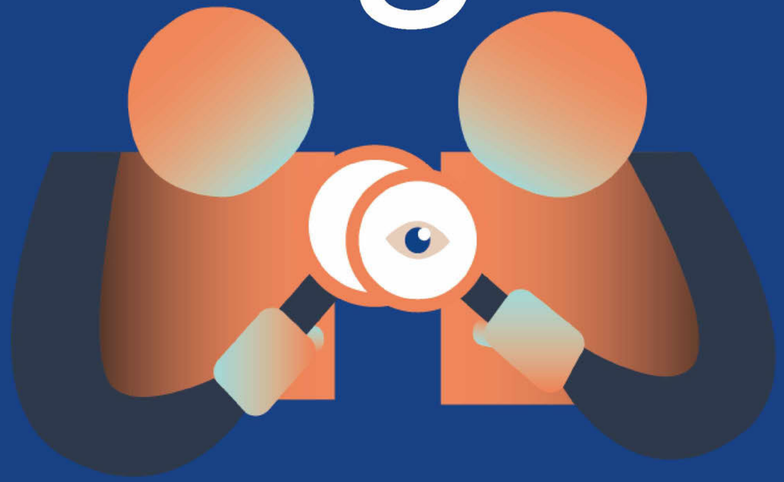

Opzet klankbordgroepen

- Vijf klankbordgroepen: Eén stedelijk, één per windrichting van de zoekgebieden:
  - Nieuw-West
  - Noord
  - Oost
  - Zuidoost

- Twee klankbordgroepen ter begeleiding expertgroepen

Wat wordt waar besproken?

Stedelijke klankbordgroep bespreekt zaken die spelen voor heel Amsterdam

In ieder geval:

- Wat komt er uit de PWE?
- Hoe ziet het afwegingskader eruit?
- Lessen uit de evalatie?
- Richtlijnen voor participatie stedelijk
- Richtlijnen voor governance stedelijk

Wat wordt waar besproken?

Expertgroepen bespreken specifieke thema's

Gezondheid:

- Wet- en regelgeving t.a.v. gezondheid
- MER
- Aanvullende onderzoeken
- Aanvullend beleid

Natuur:

- Wet- en regelgeving
- MER
- Aanvullende onderzoeken
- Aanvullend beleid

Wat wordt waar besproken?

Leefomgeving/ruimtelijke kwaliteit

- Wet- en regelgeving
- Aanvullende studies
- Bestaande beleidsplannen t.a.v. woningbouw bijvoorbeeld (Amsterdam en buurgemeenten)

Wat wordt waar besproken?

Lokale klankbordgroepen

Wat speelt er in dit gebied? Waar moet rekening mee worden gehouden?

Concreet in ieder geval:

- Wat komt er uit de ‘context-mapping’? Reacties en aanvullingen: Wat willen kbg leden extra meegeven t.b.v afwegingskader?
- Wat komt er uit de PWE voor het zoekgebied? Wat willen kbg leden extra meegeven?
- Wat is nodig bij vervolg van participatie in volgende fase?
- Wat is nodig in samenwerking met buurgemeenten?

Rol klankbordgroepen

- Delen, uitwisselen en bespreken van informatie
- Uitwisselen van standpunten en belangen
- Klankborden bij verschillende activiteiten

In de klankbordgroep komen verschillende belangen en perspectieven samen. Het doel is níet om tot overeenstemming of tot eensluitend advies te komen, maar juist om de verschillende belangen en perspectieven te horen en een stem te geven in het proces.

Selectie deelnemers – advies NPBO

- Werkbaar aantal > 15 deelnemers
- Op basis van aanmeldingen
- Selectie op basis van ‘belangenstromen’
- Zoveel mogelijk diversiteit van belangen en perspectieven aan tafel

Selectie deelnemers – advies NPBO

- Alle klankbordgroepen vol (80% van aanmeldingen heeft plek)
- Extra toevoegingen na reacties:
- 42% aanmeldingen van ‘ongeorganiseerde’ burgers> extra ‘stoelen’ toegevoegd (3 in Noord)
- Extra stoel volkstuinen in Noord vanwege grote hoeveelheid tuinen
- Extra toevoeging Windalarm bij expertgroep gezondheid

Selectie deelnemers – vragen

- Ontbreken in deze klankbordgroep belangenstromingen of perspectieven?
- Voorstel (beperkt) toelaten ‘tweede ring?’

Spelregels klankbordgroep

- Veiligheid : Chatham House Rule: alles gebruiken, maar niet herleidbaar tot persoon
- Luisteren om te begrijpen en leren: bevraag elkaar en spreek vanuit je eigen ervaring
- Representatie: vanuit belangenstroom, op eigen titel
- Communicatie en verslaglegging
- Aanwezigheid (vervanging)

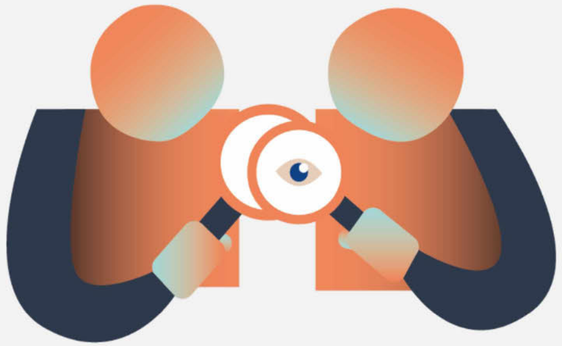

Agenda



Agenda kbg Noord

- Zes bijeenkomsten
- Focus op lokale omgeving: wat speelt hier? Wat is hier belangrijk? Wat willen leden meegeven?

- 16/11: kennismaken, proces en agenda
- 25/11: wat komt er uit de PWE voor dit zoekgebied? Reacties en aanvullingen
- 6/12: wat komt er uit de ‘context-mapping’: wat brengen bewoners en gebruikers in kaart? Reacties en aanvullingen
- Opzet afwegingskader

Agenda kbg Noord

Nog te plannen
- Januari
- Februari
- Maart

Agenda:
- Richtlijnen voor participatie initiatiefnemers
- Andere onderwerpen > welke wilt u bespreken?

Afronding

- Tijdstip aanvang kbg > 17.00- 19.00u of later?
- ?

public mediation

[redacted]

Directeur
+31 (0)6 [redacted]
[redacted]@public-mediation.nl

[redacted]

Adviseur
+31 (0)[redacted]
[redacted]@public-mediation.nl

Unraveling Public Controversy

Dit werkdocument bevat de inhoudelijke toelichting op het afwegingskader dat ontwikkeld wordt tijdens de reflectiefase. Doel van het kader en de tekst: We willen inzichtelijk maken wat er allemaal door Amsterdammers is meegegeven in aanloop naar de RES 1.0 en daarmee de basis voor een gesprek faciliteren voor de vervolgfase. Het is belangrijk dat bewoners zich gehoord voelen, en met dit afwegingskader willen we alle geluiden die we uit de stad gehoord hebben een plek geven.
Versie: 0.7
Datum: 12/11/21
Bespreken met: kernteam RES & WH (22/11)

Commented [redacted] Deze opmerking snap ik niet.

Inhoudsopgave

WAT IS HET AFWEGINGSKADER? ---- 3

Overzicht van wat Amsterdammers belangrijk vinden ---- 3
Wat is het afwegingskader niet? ---- 3
Interactief en overzichtelijk ---- 3

INTRODUCTIE EN OPBOUW AFWEGINGSKADER ---- 4

Reflectiefase: een extra stap ---- 4
Doel van het afwegingskader ---- 4
Proces van de reflectiefase ---- 4
Opbouw van het afwegingskader ---- 4
Afwegingskader per zoekgebied ---- 6

1 LEEFOMGEVING ---- 7

1.1 GEZONDHEID ---- 7
1.1.1 Geluid en trilling ---- 9
1.2 HINDERBELEVING/OVERLAST ---- 10
1.2.1 Slagschaduw ---- 10
1.2.2 Knipperlichten ---- 11
1.3 RECREATIE & BELEVINGSWAARDE ---- 12
1.3.1 Buitenactiviteiten ---- 12
1.3.2 Volkstuinen ---- 14
1.4 NATUUR ---- 15
1.4.1 Vogels ---- 16
1.4.2 Vleermuizen ---- 18
1.4.3 Planten, insecten, overig ---- 19
1.4.4 Bodem, ondergrond en waterkwaliteit ---- 20
1.5 VEILIGHEID ---- 21
1.5.1 Technische veiligheid en normen ---- 22
1.6 RUIMTELIJKE KWALITEIT EN LANDSCHAP ---- 23
1.6.1 Woningen (nieuwbouw en waarde) ---- 24
1.6.2 Horizonvervuiling ---- 25
1.6.3 De betekenis van een molen op een plek ---- 26
1.6.4 Windmolens als architectuur ---- 27

2 MAATSCHAPPELIJKE BETROKKENHEID EN DEMOCRATISCHE LEGITIMATIE ---- 28

2.1 INSPRAAK EN DIALOOG ---- 28
2.1.1 Betrokkenheid verschillende groepen ---- 28
2.1.2 Buurtbijeenkomsten ---- 29
2.1.3 Gedeelde feitenkennis ---- 31
2.1.4 Transparantie over het proces en de besluitvorming ---- 32

2.2 MEEDOEN IN DE OPBRENGSTEN ---- 33
2.3 BETROKKENHEID BUURGEMEENTEN ---- 34

3 SAMENHANGEND & BETAALBAAR ENERGIESYSTEEM ---- 35

3.1 CAPACITEIT ELEKTRICITEITSNET ---- 35
3.1.1 Uitbreiding van het net ---- 35
3.1.2 Versterken van gebruik zon/wind combinatie ---- 36
3.1.3 Ontwikkeling van nieuwe technieken ---- 36
3.1.4 Opslag van energie ---- 37
3.1.5 Amsterdam als energieproducent ---- 38
3.2 DUURZAAMHEID VAN WINDMOLENS ---- 39
3.3 ENERGIEAFNEMERS ---- 40

4 BIJDRAGE AAN CO_2-DOELSTELLING ---- 41

4.1 AMBITIE AMSTERDAM EN HET RIJK, PROVINCIE ---- 42
4.2 COMBINATIE VAN ENERGIETRANSITIE-MAATREGELEN ---- 43
4.3 INTEGRALE GEBIEDSAANPAK ---- 44
4.4 OPBRENGST VAN WINDMOLENS ---- 45

Wat is het afwegingskader?

Overzicht van wat Amsterdammers belangrijk vinden

Voor u ligt het 'Afwegingkader windzoekgebieden Amsterdam'. Met dit afwegingskader willen we laten zien wat Amsterdammers belangrijk vinden als het gaat om de windzoekgebieden die vastgesteld zijn in de RES 1.0. We brengen in kaart welke zorgen, wensen en behoeften zijn meegegeven tijdens de verschillende gesprek- en participatiemomenten waar onder andere inwoners, maatschappelijke organisaties, initiatiefnemers en raadsleden aan hebben deelgenomen. Zowel in aanloop naar de RES 1.0 als tijdens de reflectiefase waar we nu in zitten.

Commented [redacted] Alle drie worden? Of alleen zorgen en behoeften?

Dit afwegingskader helpt om de geluiden die in de stad leven samen te brengen in één overzicht. Het helpt niet alleen om inzicht te krijgen in wat stadsbreed speelt, maar het helpt ook om raadsleden, initiatiefnemers, bewoners en andere geïnteresseerden en betrokkenen in het vervolgproces te laten zien wat de stad per zoekgebied heeft meegegeven ~~als zorg, wens of behoefte~~. Deze inzichten kunnen gebruikt worden om uiteindelijk een afweging te maken later in het proces ~~om te komen tot~~bij het beoordelen van -mogelijke locaties. Een uitgebreide toelichting op het vervolgproces is hier [LINK] te vinden.

Commented [redacted] Hier kan ook de nieuwe infografic in komen.

Wat is het afwegingskader niet?

Dit afwegingskader maakt geen nieuwe keuzes ten opzichte van de RES 1.0. Dat betekent dat met dit kader niet voorgesorteerd wordt op, of de keuze gemaakt wordt om windzoekgebieden te schrappen of toe te voegen. Het is geen beslisboom waarmee gebieden af kunnen vallen aan de hand van de zorgen die geuit zijn. Ook bepaalt dit afwegingskader niet welke inbreng belangrijker of minder belangrijk is. Dat gesprek, over de prioritering en de dilemma's over de geluiden die door de stad zijn meegegeven, vinden na de reflectiefase plaats. Bewoners, experts en de gemeenteraad zullen dat gesprek met elkaar voeren. Dit afwegingskader biedt enkel de inzichten om dat gesprek te voeren.

Commented [redacted] Dee zin roept vragen op.

Interactief en overzichtelijk

Door de informatie uit de stad op een overzichtelijke manier te presenteren en per windzoekgebied te ordenen, ziet u snel welke zorgen, wensen en behoeften zijn meegegeven. Het afwegingskader is in te zien als interactieve PDF, waarop doorgeklikt kan worden en inzicht verkregen kan worden zowel stadsbreed als per zoekgebied.

[PM Onderstaande bullets nog uitschrijven]

- Interactieve pdf
- Klikken op de tabjes >> meer informatie per onderwerp
- Terug via X
- Terug naar de inhoudsopgave door ..
- Achterin bestand: overzichtskaart windzoekgebieden met bijbehorende kaders (zorgen gespecificeerd).

Introductie en opbouw afwegingskader

Amsterdam wil haar verantwoordelijkheid nemen, voor nu en voor generaties na ons. We tonen daarom ambitie leveren daarom een bijdrage aan de oplossingen tegen klimaatverandering. Op 27 mei 2021 stemde de Amsterdamse gemeenteraad in met de Regionale Energiestrategie 1.0 (RES 1.0), waarmee de ambitie onderstreept werd om tot 2030 ongeveer 17 extra windmolens te realiseren van 3 MW (127 MW windenergie totaal), samen met de ambitie om voor 400 MW aan zonnepanelen op grote daken (en 150 MW -zonnepanelen op kleine daken) te plaatsen.

Reflectiefase: een extra stap

We willen de stappen naar een duurzamer Amsterdam zorgvuldig en samen met Amsterdammers zetten. Met de RES 1.0 is daarom het begin van een nieuwe fase ingeluid, de reflectiefase. Nog voordat initiatiefnemers die windmolens willen plaatsen zich kunnen melden, reflecteren we eerst op wat Amsterdammers belangrijk vinden bij de mogelijke realisatie van windmolens. We gaan opnieuw in gesprek met bewoners, stadsdelen, buurgemeenten en andere belanghebbenden. Deze reflectiefase kent drie producten die in de raadsbrief van 7 september 2021 uiteen zijn gezet:

- Een afwegingskader
- Handreiking voor participatie
- Handreiking voor governance (samenwerking en sturing).

Deze drie producten bieden een kader voor de verdere besluitvorming over windmolens. Ze moeten de raad en het bestuur helpen een zo goed mogelijke afweging te maken in het vervolgproces, en dienen als handvatten voor initiatiefnemers en voor een doorlopend gesprek met de stad. Het afwegingskader dat voor u ligt is het eerste van deze drie producten.

Doel van het afwegingskader

Dit afwegingskader bevat informatie op stedelijk én lokaal niveau (per windzoekgebied) die een rol moet spelen bij de besluitvorming over concrete locaties in de zoekgebieden. De zorgen, wensen en behoeften van bewoners maken hier deel van uit.

Het afwegingskader dient ertoe deze zorgen, wensen en behoeften helder en zo volledig mogelijk inzichtelijk maken. Het maakt enkel inzichtelijk wat er tot nu toe bij de besluitvorming over de RES ~~in het RES proces~~1.0 is meegegeven is. Het kader duidt of weegt de verschillende inzichten niet, maar laat perspectieven naast elkaar bestaan zonder te prioriteren. Het prioriteren ~~is~~ komt na de reflectiefase. Met dit afwegingskader worden geen keuzes gemaakt over of binnen windzoekgebieden. Daarnaast vormt het afwegingskader ook niet de invulling van de 'Nieuwe Nederlandse normen geluidshinder'[1].

Proces van de reflectiefase

Ná de reflectiefase volgt het proces waarin per gebied samen met Amsterdammers en inwoners toegewerkt wordt naar een participatieplan. Na goedkeuring van een dergelijk participatieplan door het college start de voorbereiding van concrete plannen en projecten, waaronder de milieueffectrapportage en gezondheidseffectanalyse. Pas na afronding van alle onderzoeken verleent de gemeente al dan niet toestemming voor de realisatie van windmolens. Het afwegingskader dient bij deze stappen voor alle betrokkenen een helder overzicht te geven van alle geluiden die in de stad en specifiek per zoekgebied leven. Ook de initiatiefnemers gebruiken het afwegingskader.

[1] Kan [redacted] misschien juiste verwijzing aanleveren?

Commented [redacted] Een deel van de opmerkingen zijn al verwerkt tussen concept RES en RES 1.0.

Commented [redacted] Zou ik niet zo hier noemen. Wellicht elders, in een bijlage of aparte paragraaf met een overzicht van een aantal lopende actuele kwesties op landelijk/Europees niveau.

Commented [redacted] Suggestie opvragen bij [redacted]

Commented [redacted] Input [redacted] infographic van [redacted] en [redacted]

Opbouw van het afwegingskader

Het afwegingskader is visueel vormgegeven vanuit drie "lagen" aan informatie, beginnend met de wetgevende en beleidsmatige kaders waar vanuit altijd gewerkt wordt. De tweede laag is de thematische onderverdeling in vier thema's, die voortkomt uit de Handreiking van de RES 2.0. Deze vier thema's zijn ingevuld met wat Amsterdammers belangrijk vinden, deze zorgen wensen en behoeften vormen de derde laag. Hieronder volgt een uitgebreidere toelichting van elk van deze drie lagen.

Commented [redacted] Voetnoot opnmeen met wat is de Handreiking RES 2.0 en aangeven dat afwegingskader RES 1.0 gebruikt is voor opstellen en afwegen van zorgen bij de de RES 1.0.

Bestaande wet- en regelgeving, Amsterdams beleid

De basis voor alle besluitvorming in de stad wordt gevormd door de bestaande wet- en regelgeving. Als gemeente zorgen we dat we handelen en toetsen op de nu al geldende juridische kaders. Dat geldt ook voor het zoeken naar geschikte plekken voor het plaatsen van windmolens. Zo is er bij het bepalen van de zoeklocaties gekeken naar geldende beperkingen en beleidskaders met betrekking tot landschap, natuur- en milieu en zijn landelijke veiligheidsregels ten aanzien van afstanden van windmolens het uitgangspunt geweest.

[PM lijstje relevante wettelijke kaders invoegen? Nav opm [redacted]

Daarnaast vormen beleidsvisies die eerder vastgesteld zijn onderdeel van de kaders waarbinnen we werken. Dit gaat over de Windvisie 2012, de Routekaart Amsterdam Klimaatneutraal 2050, de Groenvisie 2020-2050 en de Omgevingsvisie 2050.

Natuurlijk is wet- en regelgeving en beleid niet statisch, deze kaders zijn óók aan verandering onderhevig en bewegen mee met ontwikkelingen in de samenleving en met nieuwe technologische inzichten. We houden nauwlettend de laatste ontwikkelingen in de gaten en passen ons beleid daarop aan. Maar dit verandert niets aan het uitgangspunt dat wet- en regelgeving de belangrijkste basis vormt om vanuit te opereren.

Vier hoofdthema's

Met de wet- en regelgeving en het Amsterdamse beleid dat daarop gestoeld is als basis, kijken we naar een logische inhoudelijke onderverdeling om uiteindelijk te komen tot een Amsterdams afwegingskader. Deze inhoudelijke onderverdeling vinden we door aan te sluiten bij de systematiek zoals genoemd in de Landelijke handreiking RES 2.0. Daarin worden de vier aspecten genoemd op basis waarvan afwegingen gemaakt kunnen worden. Deze vier aspecten geven de mogelijkheid om de Amsterdamse geluiden een plek in te geven.[2] De vier hoofdthema's zijn:

Commented [redacted] Ik zou wel ook benoemen wat uit de RES 2.0 relevant is voor Amsterdam. Zodat we anticiperen op het doorlopende RES proces.

- **Leefomgeving**
- **Maatschappelijke betrokkenheid en democratische legitimatie**
- **Samenhangend & betaalbaar energiesysteem**
- **Bijdrage aan CO2-doelstelling**

Input vanuit de samenleving

De indeling van het afwegingskader is gebaseerd op deze vier hoofdthema's. Per thema vind je in het afwegingskader de informatie uit alle zienswijzen en inspraakavonden en processen van de RES en de Omgevingsvisie en ook tijdens de reflectiefase. Hieronder volgt de lijst van alle input die is meegenomen en verwerkt.

[2] Deze vier hoofdthema's volgen uit de landelijke Handreiking RES 2.0. Bij de invulling van deze hoofdthema's alsook de subthema's die eronder vallen, is het primaire uitgangspunt de situatie in Amsterdam geweest, en niet de (soms generiekere) omschrijvingen en definiëringen vanuit de Handreiking zelf.

- Informatie- en participatieavonden in juni, november en december 2020 rondom de concept RES;
- Vijf informatiebijeenkomsten in april 2021 ten behoeve van de RES 1.0
- Reactienota concept RES en RES 1.0
- Inspreeaakavonden georganiseerd door de gemeenteraad in januari, maart en mei 2021
- Alle raadsadressen over wind/ RES
- Mails van bewoners en belangengroepen die via het RES e-mail adres zijn ontvangen
- Reacties die gegeven zijn bij het draagvlakonderzoek door OIS uit najaar 2020
- De Nota van Beantwoording voor de Omgevingsvisie 2050
- Online raadpleging participatieve waardenevaluatie (PPWE)
- Uitkomsten onderzoek Context Mapping

We hebben bovenstaande momenten waarop door bewoners de inbreng gevraagd is, meegenomen en verwerkt in de visualisatie van het afwegingskader. Dit afwegingkader maakt voor de hele stad duidelijk wat Amsterdammers belangrijk vinden bij het verdere traject richting de realisatie van windmolens in Amsterdam.

Afwegingskader per zoekgebied

Het afwegingskader zegt niet alleen iets over wat Amsterdammers gemeentebreed belangrijk vinden, het maakt ook inzichtelijk wat binnen specifieke zoekgebieden thema's zijn die leven. Hiervoor is ook informatie gebruikt die is opgehaald tijdens de reflectiefase middels de '~~publieke~~ participatieve waarden evaluatie (PWE)' en de zogenoemde 'context_mapping' (gebruikerservaring in een gebied).

Commented [redacted]: Dit is eigenlijk niet zuiver, want we hebben alle reacties op de concept RES al mee genomen in de RES 1.0. Hier aub goed bij wethouder navragen.

Commented [redacted] Begrijp ik nog niet. Reactienota was op de concept RES.

Commented [redacted]: Hier moet ook de ruimtelijke input erbij zitten. Brief van [redacted]. Reacties van de Park/ provinciaal adviseur ruimtelijke kwaliteit op de concept RES.

Commented [redacted] Hier nog benaming afspreken.

1 Leefomgeving

Amsterdam leeft en bruist. Amsterdammers uit alle verschillende stadsdelen en buitengebieden maken gebruik van de fysieke leefomgeving om te wonen, werken en recreëren. In de eigen straat of buurt, maar ook in parken en recreatiegebieden. Elk gebied heeft zijn eigen unieke kenmerken en karakteristieken dat door verschillende Amsterdammers op verschillende manieren wordt beleefd, waar de één juist komt om tot rust te komen en de ander om bijvoorbeeld te sporten of te varen.

De impact van de energietransitie op de fysieke leefomgeving zal aanzienlijk zijn. Het is een van de grootste ruimtelijke opgaven in de komende decennia, die zal leiden tot veranderingen in onze leefomgeving en in de inrichting van de stad. Ondergrondse leidingen en bovengrondse installaties voor het opwekken en transporteren van nieuwe energie zullen veel ruimte in beslag nemen, terwijl de ruimte al beperkt is in een compacte en groeiende stad als Amsterdam, zowel boven als onder de grond. Dat kan tot knelpunten leiden.

Binnen leefomgeving scharen we alle thema's die Amsterdammers belangrijk vinden als het gaat over de beleving en ervaring van de buitenruimte en de gebruikswaarde van een gebied: natuur, landschap, gezondheid en veiligheid. Per thema lichten we toe wat Amsterdammers meegegeven hebben in het proces rondom de RES 1.0. Ook benoemen we de koppelkansen met ontwikkelingen in een gebied die door Amsterdammers benoemd zijn.

1.1 Gezondheid

Gezondheid staat centraal in de discussie rondom windmolens in de stad. Mensen die langdurig hinder ondervinden van het geluid van windmolens, kunnen daar ziek van worden door de stress die dit geluid veroorzaakt. De mogelijke gevolgen van windmolens voor de gezondheid nemen we serieus. De onrust en zorgen die hierover zijn geuit tijdens het proces richting RES 1.0 vormen een belangrijk signaal. De effecten op de leefomgeving onderzoeken we zorgvuldig voordat er überhaupt windmolens worden gerealiseerd, onder andere in een milieueffectrapportage en in een Gezondheid Effect Analyse (GEA). De gemeente hanteert voorwaarden voor medewerking aan initiatiefnemers van windinitiatieven, die er op moeten toezien dat er geen onaanvaardbare schade aan mens en natuur plaatsvindt. Mocht dit wel het geval zijn, dan wordt een vergunning voor het realiseren van een windmolen niet verleend en kan op die locatie geen molen geplaatst worden.

Veel Amsterdammers maken zich zorgen over de mogelijke overlast van windmolens die in iemands nabije omgeving worden geplaatst. Dit kan gaan over de nabijheid van het eigen huis, maar ook de volkstuinen, sportverenigingen en wandelroutes waar bewoners gebruik van maken. De nabijheid van windmolens tot deze plekken, is een thema dat terugkerend en breed door de stad heen genoemd wordt.

De (verwachte) overlast die wordt ervaren is subjectief, omdat iedereen het anders ervaart. Waar de één weinig nodig heeft om wakker te liggen, slaapt de ander bijna overal doorheen. Als het gaat om overlast zijn daarom altijd de wettelijke kaders leidend, zodat de gezondheidseffecten beperkt zijn. De wettelijke kaders zijn in de introductie toegelicht.

De afstand van windmolens tot huizen en recreatiegebieden doet ertoe, omdat er mogelijk geluidshinder kan ontstaan wanneer de molens dichtbij staan. Er is geen algemene afstand aan te geven, maatwerk is nodig afhankelijk van de precieze locatie. Om toch tot een benadering te kunnen komen, gebruiken we in Amsterdam de vuistregel van 350-500 meter, en vanaf 500 meter tot een

Commented [redacted] Is dit in lijn met leefomgeving uit RES 2.0 Handleiding?

Commented [KJ[redacted] Vraag: beter dilemma's?

Commented [redacted] Dit gaat over overlast en is hier logisch, tegelijk is er een hoofdstuk waar dit beter in past (overlast).

geluidsgevoelige bestemming (zoals een woning).[3] In de praktijk zien we vaak dat een windmolen binnen de straal van 350 meter eigenlijk niet voorkomt.

De belangrijkste zorg die genoemd wordt is dat windmolens te dicht op de leefomgeving van mensen geplaatst worden. Deze zorg komt voort uit het feit dat de windzoekgebieden voor windmolens in de stad soms ~~binnen~~ vanaf 3500 meter van bewoonde gebieden ingetekend zijn. Daarmee is echter de specifieke locatie van de windmolen nog niet bepaald, maar het gebied zo dichtbij wordt wel als spannend ervaren.

Een andere zorg die mensen noemen is de opeenstapeling van nieuwe ontwikkelingen die leiden tot een grotere opstapeling van overlast. Bijvoorbeeld: een inwoner woont al langs een drukke weg, dan wordt er al een bepaalde overlast ervaren, waardoor eventuele aanvullende overlast van geluid of slagschaduw door een windmolen de ervaring nog negatiever maakt. Hetzelfde geldt voor de plaatsing van méér dan één windmolen op een plek: voor specifieke plekken stapelt de overlast zich op. Daarom is de oproep dat de eventuele realisatie van windmolens in perspectief wordt geplaatst met o.a. woningbouw-, wegen/bruggenbouw-, natuur- en milieuontwikkeling. Vanuit de andere thema's wordt ook al hinder ervaren en de hinder van eventuele windmolens komt hier bovenop.

Gezondheidseffect~~en~~analyse
In de RES 1.0 NHZ is afgesproken dat Amsterdam bij de beoordeling van locaties voor windenergie een gezondheidseffectanalyse uitvoert. De gezondheidseffectanalyse wordt ná de huidige reflectiefase uitgevoerd als onderdeel van de MER die voor iedere zoeklocatie wordt opgesteld. Dit gebeurt in de projectvoorbereidingsfase per zoekgebied.
De gemeente wil in de notitie reikwijdte en detailniveau (NRD) van de MER al die aspecten van gezondheid opnemen die nodig zijn voor het maken een goede afweging. Daarnaast wil de gemeente weten of er – naast de MER – informatie en/of onderzoek nodig is om bij de afweging de gezondheid van toekomstige omwonenden van windturbine(s) te kunnen betrekken. Daarom is hiervoor tijdens de reflectiefase een advies gevraagd aan een expertgroep.

Tijdens de reflectiefase is een groep van gezondheidsexperts samengesteld met o.a. een vertegenwoordiger van de GGD/ RIVM, van Windalarm/de medici die eerder hun zorgen hebben geuit en van de energiecoöperaties. Deze expertgroep met een beperkt aantal leden wordt voorgezeten door een onafhankelijke voorzitter. Een klankbordgroep gezondheid kan onderwerpen aandragen en vragen stellen. De expertgroep geeft antwoord op de vragen en stelt een advies vast hoe effecten op gezondheid en welzijn rond een mogelijke locatie in de volgende fase in beeld moeten worden gebracht en afgewogen.

In dit hoofdstuk staan we stil bij de belangrijkste thema's die onder gezondheid genoemd zijn door bewoners uit onze stad.

[PM advies van de klankbordgroep gezondheid t.z.t. verwerken in de 3 paragrafen].

Commented [redacted] Ambtelijke vraagtekens hierbij, maar dit komt uit schriftelijke beantwoording van gemeente zelf uit 2020, zie hier: https://energieregionhz.nl/app/uploads/2020/11/Verslag-infoavond-wind-24-juni-2020.pdf

Toets op formulering en het wel/niet opnemen hiervan graag door [redacted]

Commented [redacted]

Commented [redacted] Dubbeldubbelcheck [redacted]

Commented [redacted] 350

Commented [redacted] Is dit het juiste woord?

Commented [redacted] Dit begrijp ik nog niet, was mij niet duidelijk.

Commented [redacted] En specifiek benoemen aan het begin van dit hoofdstuk

[3] Dit doen we op basis van advies van bureau Antea dat windonderzoek heeft uitgevoerd in Amsterdam Zuidoost.

1.1.1 Geluid en trilling

Wat is het?

Draaiende wieken van een windmolen en de wind die langs stilstaande wieken waait, kunnen geluidsoverlast en trillingen veroorzaken. Afhankelijk van de hoogte, omvang van de molen en de snelheid en richting van deze wind, kan deze overlast door geluid en trilling in meer of mindere mate optreden.

Geluiden uit de stad

Tijdens de inspraak op de RES 1.0 zijn zorgen geuit over het ervaren van geluidsoverlast en de afstand van de windzoekgebieden ten opzichte van de bestaande (en toekomstige) bebouwing. Er zijn zorgen geuit of de windzoekgebieden niet te dicht bij bebouwd gebied (woningen) komen. Men wil duidelijkheid of er voldoende aandacht is voor de gezondheidseffecten op langere termijn. Men maakt zich zorgen over de kwaliteit van nachtrust ('kan ik nog wel slapen') en ook over de effecten op langere termijn.

Commented [redacted] Even checken: inspreekavonden door gemeenteraad
Inspraak = gemeente organiseert ter visie legging
Wensen en bedenkingen op concept RES

Commented [redacted] @[redacted] Welke definitie hanteren we? Geluidsgevoelige bestemming? Of eigen bewoording of bewoording van degene met zorgen?

Door wie geuit

Diverse maatschappelijke organisaties, bewoners, (artsen in noord)

Aanvullend informatie

Aanvullende informatie is te vinden op
https://ggdleefomgeving.nl/omgeving/windmolens/veelgestelde-vragen/

Hoe komt dit terug in het vervolg? [PM uitschrijven]

- Wanneer specifieke vindlocaties aangewezen worden vindt er nog een onderzoek plaats in de vorm van een simulatie. Veel zorgen over 'geen onderzoek over afstand en geluid', maar dit wordt voor plaatsing nog verder onderzocht door de gemeente. Gedegen onderzoek naar die molens van die hoogte.
- Vervolgstappen uitwerken: de GEA, de MER en onderzoeken als de simulatie noemen.

Commented [redacted] Wat bedoelen we hiermee? Hoe reageert de gemeente/ een initiatiefnemer op de zorgen? Hoe kan je de zorgen mitigeren? (proces (wanneer voor de vergunning) of inhoud (wat kan je doen?) ?)

Commented [redacted] ?

1.2 Hinderbeleving/Overlast

Hinderbeleving kent vele vormen. Voor een omwonende kan de hinder vooral zitten in het geluid of de trillingen in de nabije omgeving van een windmolen, maar voor een bezoeker van een natuurgebied kan de hinder zitten in het gevoel dat het uitzicht of het landschap vervuild wordt. Voor een sporter zit de hinder wellicht in het krimpen van het recreatiegebied, omdat er afstand gehouden moet worden van de molen omwille van de veiligheid. Daarnaast is de lijn tussen hinderbeleving en gezondheid niet altijd heel hard te maken: een beperkte mate van slagschaduw kan als kortstondig hinderlijk worden ervaren, terwijl langdurige blootstelling aan geluidsoverlast uiteindelijk zou kunnen leiden tot stress. Maar die stress als gevolg van geluid zal weer niet bij iedereen van toepassing zijn die aan geluid wordt blootgesteld. Twaalf procent van de mensen is heel gevoelig voor geluid. Voor hen kan geluid extra hinderlijk, storend of stressvol zijn. De WHO ziet hinder als een gezondheidsprobleem. Er is een direct verband tussen geluid en gezondheidsproblemen als hart- en vaatziekten of slaapproblemen. In het vorige hoofdstuk zijn we in gegaan op het gezondheidsaspect, in dit hoofdstuk staan we stil bij de ervaring van hinder.

Commented [redacted]: Inhoudelijke vraag: hoe zit dit nou? Want in het havengebied mag je gewoon naast de molen lopen. Geen zone die afgezet is.

Commented [redacted]: Dit zou net zo goed bij gezondheid kunnen staan. Waar is de grens? En waarom?

1.2.1 Slagschaduw

Wat is het?

Verschillende bewoners hebben hun zorgen geuit over ~~zogeheten~~ slagschaduw. Slagschaduw is de schaduw die een object werpt op een ondergrond of een ander voorwerp. Dit kan bijvoorbeeld een windmolen of lantaarnpaal zijn. Het type molen is bepalend voor de contour van de slagschaduw. Het optreden van slagschaduw is ook afhankelijk van de weersomstandigheden, seizoenen en de positionering van een windmolen ten opzichte van de woning.

Commented [redacted]: Ik mis hier dat slagschaduw van molens pulserend is terwijl schaduw van een lantarenpaal continu is.

Geluiden uit de stad

De zorg is dat als de zon tegen de bewegende wieken van de windmolen schijnt, er een continu bewegende schaduw ervaren wordt over bijvoorbeeld ramen van woningen. De zorg van bewoners is dat omwonenden dit als hinderlijk zullen ervaren. Daarnaast bestaat de zorg dat door het optreden van slagschaduw de waarde van woningen verminderd kan worden. Een andere zorg die geuit werd was of de risico's helder zijn rondom slagschaduw en verkeersveiligheid.

Verder werd in de inspraak meegegeven ter overweging om windmolens te plaatsen in de buurt van snelwegen, omdat woningen bij snelwegen vaak al beter geïsoleerd zijn, vanwege de mogelijke geluidsoverlast van de snelweg.

Door wie geuit

Bewoners, belangenverenigingen

Aanvullend informatie

Aanvullende informatie is te vinden in deze publicatie van het RVO

Hoe komt dit terug in het vervolg

Commented [redacted]: Zie eerdere opmerking.

- Er staan in de milieuwetgeving voorschriften om hinder door slagschaduw te beperken. In de Activiteitenregeling milieubeheer (Activiteitenbesluit) staat hoe vaak en hoe lang per dag de slagschaduw van een windmolen een woning mag raken. Via de vergunning zijn windmolens bijna altijd verplicht voorzien van een stilstandvoorziening. Die schakelt de windmolen uit tijdens de slagschaduw. Een stilstandvoorziening is nodig als gemiddeld meer dan 17 dagen per jaar op één plek langer dan 20 minuten per dag slagschaduw kán optreden. Met rekenmethodes is vooraf vast te stellen op welke dagen en op welk moment van de dag slagschaduw kán optreden.

Commented [redacted]: Inhoud. Aub ook iets toevoegen over proces: wie zegt wanneer iets over te verwachten slagschaduw? Kan dit ook worden gesimuleerd?

Plus: bij bepaalde locaties is ivm de zoninstraling op Amsterdam geen slagschaduw op woningen te verwachten. Bijv. IJmeer.

1.2.2 Knipperlichten

Wat is het?

Knipperlichten worden aangebracht op windmolens om ze 's nachts zichtbaar te laten zijn voor het vliegverkeer. Bij de huidige windmolens zijn de knipperlichten vanaf de grond waarneembaar. Op dit moment wordt gewerkt aan een licht dat alleen vanuit de lucht te zien is.

Commented [redacted]: Dit is al een oplossing. Naar hieronder verplaatsen.

Geluiden uit de stad

De aanwezigheid van (knipper) lichten op windmolens kan als storend worden ervaren door omwonenden en recreanten. Daarnaast uiten mensen de zorg dat de knipperlichten kunnen leiden tot het verstoren van de migratieroutes van dieren, in het bijzonder vleermuizen zo is meegegeven tijdens de inspraak/zienswijzen.

Door wie geuit

Diverse natuurbehoud organisaties en bewoners. Ook belangenorganisaties?

Aanvullend informatie

Aanvullende informatie is te vinden via/op

Hoe komt dit terug in het vervolg? [PM]

Nadrukkelijk rekening houden met deze mogelijke overlast, daarom knipperlichten uitzetten waar mogelijk en in het bijzonder 's nachts

Commented [redacted]: Is dit een wens? Een vereiste? Waar en hoe kan je dit vastleggen?

Mensen willen duidelijkheid voor als ze in de buurt willen wandelen: als er een windmolen komt op een bepaalde plek, op welke afstand moet je dan als wandelaar van die molen vandaan blijven?

Commented [redacted]: Hoort niet op deze plek. Hoort bij recreatie.

1.3 Recreatie & belevingswaarde

Amsterdammers maken gebruik van de buitenruimte om te recreëren en te ontspannen. Bijvoorbeeld door te sporten, te wandelen, de hond uit te laten of van de natuur te genieten. De vorm waarin gerecreëerd wordt in de verschillende gebieden is divers en wordt veelal door lokaal aanwezige en bezoekende inwoners bepaald. Hoe men een gebied ervaart kan ook uitgedrukt worden in de belevingswaarde. Dit gaat over meer dan alleen de economische waarde, het gaat dan vooral om de waarde van de beleving. De belevingswaarde is sterk afhankelijk van individuele voorkeuren, de activiteiten en de persoonlijke associaties van iemand met een gebied.

Veranderingen in het (stedelijke) landschap kunnen de beleving van iemand die recreëert in een gebied beïnvloeden. Dit kan zowel een positieve als negatieve ervaring zijn. En daarmee kan ook de belevingswaarde veranderen. Ter voorbereiding van de RES 1.0 hebben verschillende Amsterdammers meegegeven wat zij belangrijk vinden als het gaat om recreëren in een gebied. Inwoners geven aan te verwachten dat de belevingswaarde af zal nemen door de aanwezigheid van een windmolen, omdat deze het beeld kan bepalen. Andere inwoners en bezoekers geven aan windmolens wel te waarderen omdat er nabij de molen bijvoorbeeld meer ruimte is voor natuurontwikkeling en biodiversiteit, zoals we bijvoorbeeld ook tegenkomen bij elektriciteitsmasten.

Door verschillende recreatiemogelijkheden naast elkaar te bundelen en te combineren kan de belevingswaarde toenemen. Het toevoegen van windmolens en zorgen dat de baten terugvloeien in het gebied, zou extra waarde kunnen toevoegen.

1.3.1 Buitenactiviteiten

Wat is het?

Het recreëren in de buitenruimte kan in Amsterdam op veel plekken en op verschillende manieren. Vormen van activiteiten die vaak genoemd zijn in het proces rondom de RES zijn: surfen, roeien, zwemmen, suppen, varen op het meer, wandelen en hardlopen.

Geluiden uit de stad

De grootste zorg die genoemd is door bewoners, is het verminderen van de belevingswaarde in het wandel/sport/hondenuitlaat gebied door de aanwezigheid van windmolens in het windzoekgebied.. De zorg bestaat dat recreatiewater voor watersporters wordt opgeofferd, dat windmolens ten koste gaan van groene plekken waar kinderen en volwassenen ontspannen en sporten. Men maakt zich niet alleen zorgen over een verminderde beleving maar in sommige gevallen ook over de toegankelijkheid van het gebied. En in z'n algemeenheid is men bang hinder te ondervinden: los van of je ergens mág sporten of recreëren, kan het nog wel veilig? De zorg is dat een gebied minder als rustpunt wordt ervaren.

De zorgen en aandachtspunten rondom wandelen, het uitlaten van de hond en bijvoorbeeld fietsroutes zijn stadsbreed geuit. Toch is de impact van deze zorg lokaal van aard, omdat ieder windzoekgebied en omgeving zijn eigen gebruikers en bezoekers kent. Daarom is tijdens de reflectiefase ook lokaal aanvullend onderzoek uitgevoerd met zogenoemde 'context mapping'[4]. Per gebied zullen de resultaten van de 'context mapping' verder toegelicht worden.

[PM Enkele (onverwachte) inzichten uit de contextmapping t.z.t. hier melden]

[4] Contex mapping: voor de verschillende zoekgebieden worden workshops georganiseerd. Tijdens workshops kunnen bewoners aangeven geven hoe zij hun leefomgeving ervaren, bijvoorbeeld waar zij tot rust komen of waar belangrijke speelplekken, fiets-of (hard)looproutes zijn.

Commented [redacted] Hier hoort ook UNESCO thuis? Of waar anders?

Commented [redacted] Hier had de wethouder een opmerking op, toch? Minder ambtelijke taal.

Commented [redacted] Wie en wanneer?

Commented [redacted] Volgens mij waren dit juist ook milieu organisaties. Preciezer aangeven wie en wanneer.

Commented [redacted]]: Dit is te globaal. Hier moeten we verschil maken tussen georganiseerd in verenigingen en sportparken en ongeorganiseerd in de openbare ruimte.

En ook nog verschil maken tussen de locaties en aangeven dat dit per locatie verschillend is: namelijk meestal op land, behalve in Oost, waar het voornamelijk om watersport gaat?

Commented [redacted] Is deze lijst compleet qua benoemde activiteiten? En sluit die aan bij wat er kan? Ik mis bijv. fietsen, kanoen.

Besluiten hoe we dit insteken: alles benomen? Of als voorbeeld? Of alleen wat door mensen aangedragen is? Voorkeur voor voorbeelden gebruiken als illustratie. Want volledig is een lijst nooit.

Commented [redacted] Moet dit niet iets korter?

Door wie zijn de zorgen geuit

Zorgen zijn met name geuit door (lokale) buurt vertegenwoordigers, recreanten, sporters en maatschappelijke organisaties.

Commented [redacted] Geen belangenorganisaties? En wanneer is iets een maatschappelijke organisatie en geen belangenorganisatie?

Aanvullende informatie
Een overzicht van alle parken en recreatiegebieden in de gemeente is hier te vinden
https://www.amsterdam.nl/toerisme-vrije-tijd/parken/

Hoe komt dit terug in het vervolg?
Aanvullen door gemeente

1.3.2 Volkstuinen

Wat is het?

Volkstuinen vervullen een duurzame, ecologische, educatieve en recreatieve rol in het leven van verschillende Amsterdammers. In Amsterdam is ruim 300 hectare aan volkstuinparken. Het gaat in totaal om ongeveer 6000 volkstuinen op 43 verschillende parken. lets toevoegen over locaties: Volkstuinen zijn relevant voor xxx zoekgebieden behalve het IJmeer.

Geluiden uit de stad

Bewoners maken zich zorgen over het plaatsen van windmolens dicht bij volkstuinen zoals de volkstuinen Frankendeal en Linnaeus. Men wil weten of er minimale afstanden gelden. Men maakt zich er zorgen over dat het plaatsen van windmolens rondom volkstuinen voor overlast zal zorgen. Inwoners met volkstuinen gaan daar juist heen om te ontsnappen aan het geluid en de drukte van de stad. Sommige mensen overnachten er bepaalde perioden van het jaar ook. Omdat dat dit slecht geïsoleerde huisjes zijn heeft dit negatieve gevolgen voor de nachtrust.

Echter, tijdens de inspraak zijn ook andere geluiden uit de stad gehoord. Er zijn ook bewoners die juist aangeven de omgeving van volkstuinen een geschikte plek te vinden voor windmolens, een volkstuin is geen woning, dus als je moet kiezen voor de afweging "in de buurt van huizen" versus "in de buurt van volkstuinen" dan is de keuze voor hen duidelijk. Deze wisselende signalen maakt duidelijk dat de beleving vanuit de stad verschillend is.

Door wie zijn de zorgen geuit

- Bewoners en verenigingen gerelateerd aan volkstuinen
- Bewoners algemeen

Hoe komt dit terug in het vervolg?

NTB

Commented [redacted]

Commented [redacted] Willen we hier ook context geven? Dus dat volkstuinen te maken krijgen met een verbreding van de volkstuinen naar een meer recreatieve functie in de stad en hiervoor nieuw beleid ontwikkeld wordt, samen met de volkstuinen?
(dit heeft namelijk invloed op hoe de volkstuinders reageren).

1.4 Natuur

Niet alleen Amsterdammers leven in onze stad, ook voor veel soorten dieren en planten is Amsterdam de thuishaven. In Landelijk Noord en in de Amstelscheg liggen belangrijke weidevogelgebieden. Het Diemerpark bij IJburg biedt ruimte aan een groot aantal ringslangen. Het Amsterdamse Bos is een volwassen bos dat plek biedt aan de rijke planten- en dierenwereld die daarbij hoort. [5] Het aantal soorten is in Amsterdam de afgelopen decennia toegenomen, dit geldt bijvoorbeeld voor wilde bijen en dagvlinders, waarvoor ook midden in de stad belangrijke plekken liggen. Dat is het resultaat van initiatieven van bewoners, investeringen van de gemeente en zorgvuldig (ecologisch) beheer.

Commented [redacted] Is dit de officiële benaming?

Een grotere biodiversiteit verbetert de gezondheid van het groen, de bodem en het water. Daarbij levert het een belangrijke bijdrage aan het verbeteren van het klimaat in de stad: het zorgt voor meer koelte en betere wateropvang. De biodiversiteit bevorderen kan bovendien veel geld schelen, dat anders nodig is voor achterstallig onderhoud, sanering of de bestrijding van plaagdieren[6]. Naast het belang van de dieren en planten zelf (de intrinsieke waarde), is biodiversiteit ook voor de mens belangrijk. Veel mensen genieten van planten en dieren en hebben daardoor meer respect voor de natuur of zijn eerder bereid in hun eigen omgeving een bijdrage te leveren aan vergroening of als vrijwilliger in het beheer. Hier nog een zin toevoegen over klimaatbos uit het burgerberaad?

Vanuit de verschillende gesprek- en inspraakmomenten over windmolens zijn verschillende (locatie) specifieke aandachtspunten genoemd in relatie tot biodiversiteit. Dit varieerde van het uitspreken van de algemene wens om biodiversiteit goed mee te nemen, tot mogelijk specifieke implicaties voor specifieke dier- en plantensoorten. Deze zijn in de paragrafen hieronder verder toegelicht en uitgewerkt. Nog verwijzen naar handleiding RES 2.0?

[PM t.z.t. nog opmerkelijke resultaten opnemen over expertgroep Natuur]

[5] Groenvisie 2020-2050 – Een leefbare stad voor mens en dier
[6] idem

1.4.1 Vogels

Wat is het?

Vogels gebruiken vaak dezelfde vliegroutes om hun bestemming te bereiken. Denk bijvoorbeeld aan het overwinteren van vogels in het zuiden, dan vliegen ze in het najaar richting het zuiden. Maar dichterbij huis gebruiken vogels ook vaste routes om eten op te halen en uit te rusten nabij hun standplaats. Vogels kunnen last hebben van windmolens, ze veranderen hun vliegroutes of kunnen sterven of gewond raken doordat ze in botsing komen met de wieken of de mast. Daarnaast kunnen wind- en zonneparken in natuurgebieden zowel op land als op water ten koste gaan van concreet leefgebied. Veel vogelsoorten vermijden dergelijke obstakels dan, waardoor het gebied ongeschikt wordt om te broeden, te rusten en voedsel te zoeken. Populaties kunnen daarmee afnemen.

[PM. In samenwerking met de klankbordgroep natuur zijn deze nader geïdentificeerd en op basis van bestaande kennis in beeld gebracht.]

Geluiden uit de stad

Door verschillende natuurbehoud organisaties en individuele bewoners zijn zorgen geuit over de impact van windmolen op de vogelpopulatie. Aangegeven wordt dat door van de aanleg van windmolens het landschap verandert waardoor vogels de bestaande migratieroutes mogelijk niet (meer) goed gebruiken. Vogels raken gedesoriënteerd en in het uiterste geval kan daarmee de populatie van een soort afnemen. Bijvoorbeeld omdat vogels een gebied gaan mijden en hun leefgebied kleiner wordt. Ook noemen ze als effect dat kan optreden een lager broedsucces, omdat vogels langer op zoek moeten naar voedsel.

Een andere zorg die genoemd is zijn de effecten van het botsen op een windmolens. Door een botsing kunnen vogels zich verwonden of overlijden. Botsingen met vogels en windmolens vinden plaats, volgens schattingen sterven er door de 1.800 Nederlandse windmolens zo'n 50.000 vogels per jaar. In het verkeer sterven er jaarlijks 2 miljoen vogels.

Tijdens de inspraak is vaak het IJmeer genoemd als plek waar trekvogels rusten van hun trektochten, op het door de gemeente aldaar aangewezen vogeleiland. De aanwezigheid van vogels wordt verder ook aangehaald in relatie tot: Diemerbos, Driemond, Waterland, Nieuwe Diep, Gaasperplas, Markermeer. Inwoners maken zich zorgen over de gevolgen van laagfrequent geluid voor vogels, of daar onderzoek naar is gedaan. Men verwijst naar de Nationale Windmolenrisicokaart van de Vogelbescherming.

In zijn algemeenheid vragen bewoners zich af of de hierboven zorgen goed meegenomen worden bij de besluit vorming, door bijvoorbeeld het betrekken van ecologen en stichtingen zoals de Vogelbescherming.

Door wie zijn de zorgen geuit

Bewoners, natuurbehoud organisaties

Aanvullend informatie

Aanvullende informatie is te vinden via/op https://www.natura2000.nl/gebieden/noord-holland

https://www.milieucentraal.nl/klimaat-en-aarde/energiebronnen/windenergie/#Nadelen-van-windenergie-tegengaan

Hoe komt het terug in het vervolg?

Het stilzetten van de wieken kan worden toegepast wanneer windmolens in migratieroutes van vogels staan. Een voorbeeld waarbij hiermee ge-experimenteert en gemonitord wordt is het

coöperatieve windpark Krammer. Er kan technisch met een windmolen dus vaak meer dan in eerste instantie misschien lijkt.

Momenteel vindt er volop onderzoek plaats naar de vormgeving en uitstraling van een windmolen om te kijken of hiermee het aantal botsingen kan afnemen: bijvoorbeeld door het clusteren van windmolens of het schilderen van een wiek.

1.4.2 Vleermuizen

Wat is het?

Amsterdam kent een grote populatie vleermuizen. In onze stad komen minstens 6 soorten vleermuizen voor in soms verbazende aantallen. Ook vleermuizen hanteren net als vogels vaste trekroutes tussen hun zomer- en winterplaats. Afhankelijk van de soort zijn de migratieroutes meer of minder lokaal van aard. Vleermuizen worden in de verschillende gesprek- en inspraakmomenten apart genoemd als categorie dieren die overlast kan ervaren door windmolens.

Geluiden uit de stad

Zorgen

Bewoners geven aan dat er vleermuizen beschermde diersoorten zijn. Op IJburg zitten veel vleermuizen en bewoners willen weten hoe de veiligheid van de vleermuizen gewaarborgd kan worden als er windmolens worden geplaatst

Kansen

Geen kansen

Door wie zijn de zorgen geuit

Bewoners, natuurorganisaties

Aanvullende informatie

https://maps.amsterdam.nl/vleermuizen/?LANG=nl

Hoe komt dit terug in het vervolg?

1.4.3 Planten, insecten, overig

Wat is het?

Amsterdam is omgeven door waardevolle natuurgebieden, waarvan ook een deel binnen de stadsgrenzen ligt. Waterland, ofwel landelijk Noord, is nog steeds één van de waardevolste weidevogelgebieden van Nederland. Ook aan de randen van de stad zijn er verschillende gebieden met hoge ecologische waarde. In een groeiende stad waar er steeds meer vraag is naar woonruimte en de openbare ruimte onze achtertuin is, is er daarom aandacht nodig voor aanleg, behoud en beheer van groen, zodat iedereen daarvan kan blijven genieten.

Geluiden uit de stad

Bewoners geven aan zich zorgen te maken over de natuur als geheel door de komst van windmolens. Stukken natuur worden minder goed begaanbaar voor dier en mens en er wordt vaak de link gemaakt met trekroutes en broedplaatsen (zoals ook toegelicht bij 'Vogels').

Door de plaatsing van windmolens zullen sommige gebieden minder bezoekers krijgen, wat een positief effect kan hebben op planten, bloemen en insecten. Daarnaast kan gedacht worden aan het gebruiken van delen van de windopbrengsten te investeren in vergroting en verbetering broedgebieden.

Commented [redacted] Is dit ingebracht door bewoners of door onszelf? In laatste geval moeten we dat hier niet brengen.

Commented [redacted] @[redacted] kan je dubbelchecken of dit ergens genoemd wordt door bewoners?

Commented [redacted] Tot dusver ben ik dit niet tegengekomen, alleen dat 'door plaatsing van windmolens in sommige gebieden gebieden geen woningbouw plaatsvindt'

Door wie zijn de zorgen geuit

Diverse maatschappelijke organisaties, natuurbehoud organisaties en bewoners.

Aanvullend informatie

Aanvullende informatie is te vinden via/op

Hoe komt dit terug in het vervolg?

De effecten van windmolens voor de natuur hangen sterk af van de precieze plek. Daarom is bij ieder bestuurlijk besluit over een precieze plek een wettelijke plicht om de milieueffecten te onderzoeken. Uit het onderzoek moet blijken wat die effecten precies zijn. En of we deze effecten kunnen verminderen. Bijvoorbeeld door een windmolen stil te zetten tijdens de vogeltrek of tijdens de schemering wanneer vleermuizen actief zijn. Windmolens kunnen echter ook worden gecombineerd met bijvoorbeeld bijenkasten of nieuw groen op land. Of met maatregelen om ecosystemen onder water uit te breiden of te beschermen.

1.4.4 Bodem, ondergrond en waterkwaliteit

PM weinig genoemd tijdens de inspraak door bewoners/particulieren, althans in de documenten die we tot nu toe hebben doorgenomen >> wel relevant vanuit meer professionele stakeholders vermoeden we. Wat hiermee te doen? Laten staan en invullen? In de vervolgprocedure komt dit sowieso aan de orde tijdens vergunningverlening, plan-MER.

Toelichting thema

Wat zijn de zorgen en kansen
Zorgen

Kansen
Door wie zijn deze geuit

Aanvullende informatie

1.5 Veiligheid

Veiligheid gaat over technische eisen en wettelijke normen -en regels waaraan een windmolen moet voldoen wanneer hij geplaatst wordt. Voor windmolens gelden er strenge veiligheidseisen die zijn terug te vinden in de Handreiking Risicozonering Windturbines. Voor windturbines gelden diverse veiligheidseisen vanuit verschillende soorten wet- en regelgeving, van de Spoorwegwet tot het Activiteitenbesluit Milieubeheer.

Het is onmogelijk om algemene richtlijnen te benoemen per windmolen waarmee wordt voldaan aan de veiligheidsregels in Nederland. Dat hangt af van het type molen en de omgeving. Bij de aanleg nabij wegen hangt het er bijvoorbeeld vanaf of er ook gevaarlijke stoffen worden vervoerd over de weg en hoeveel mensen er rijden. Voor iedere windmolen moet een veiligheidsberekening van het risico worden gemaakt. De manier waarop de berekening moet worden gemaakt staat in de Handreiking Risicozonering Windturbines.

1.5.1 Technische veiligheid en normen

Wat is het?

Windmolens moeten voldoen aan strenge veiligheidseisen. Daarmee wordt bijvoorbeeld gewaarborgd dat de molen onder alle weerscondities veilig in werking kan zijn, of dat, in geval van storingen aan de molen zelf, de veiligheidssystemen ervoor zorgen dat de turbine tot stilstand komt. Daarnaast vindt er elk jaar een beoordeling door een deskundige plaats die het functioneren van de molen moet checken. En die bij het vermoeden van een defect, de windturbine direct buiten bedrijf moet laten stellen.

Omdat deze eisen er zijn, is de kans dat een windturbine een veiligheidsrisico oplevert, zeer klein. Toch zijn er zorgen hierover geuit in de inspraak, over het afbreken van de gondel, mastbreuk of het afbreken van een (deel van een) blad. Ook ijsafwerping is genoemd in de winter is een zorg die in de inspraak genoemd is.

Geluiden uit de stad

Bewoners willen duidelijkheid over de betrouwbaarheid van de molens: vallen de wieken er niet af, lopen we geen gevaar als er ijsvorming ontstaat op de wieken dat vervolgens los komt? Hoe dicht bij een molen mag je wandelen en wat voor hoogtebeperkingen gelden er bijvoorbeeld om de veiligheid van het vliegverkeer te waarborgen?

Door wie geuit

Bewoners

Aanvullende informatie

https://www.infomil.nl/onderwerpen/veiligheid/windturbines/#h9bcf07bd-69f3-465a-b150-726aa4cdf8cc

Hoe komt dit terug in het vervolg?

1.6 Ruimtelijke kwaliteit en landschap

Een windmolen in een gebied staat niet op zichzelf, het is onderdeel van een totaalplaatje: een plek waar mensen recreëren, waar mogelijk historisch erfgoed ligt, waar natuur is, dieren schuilen en mensen wonen en werken. Bij het inrichten van een gebied kijkt de gemeente naar de ruimtelijke samenhang om zorgvuldig keuzes maken: hoe verhoudt een windmolen zich tot de totale omgeving waar die zich in bevindt? Hoe verhoudt de windmolen zich tot andere uitdagingen die we hebben? Op die manier waarborgen we dat de ruimtelijke kwaliteit goed is, met andere woorden: dat het prettig verblijven is in de openbare ruimte. En dat de impact op het landschap niet te groot is.

Het landschap kent zeker in Amsterdam ook een bepaalde kwetsbaarheid, omdat er sprake is van grote historische waarde en de aanwezigheid van verschillend cultureel erfgoed In de stad en omgeving. Er zijn verschillende monumenten die UNESCO status hebben en daarmee beschermd moeten worden tegen beschadiging. Het is vanwege deze culturele en historische waarde dat dergelijke monumenten vanuit de bestaande wet- en regelgeving bescherming genieten.

Binnen Ruimtelijke kwaliteit en landschap scharen we alle thema's die Amsterdammers belangrijk vinden als het gaat over de beleving en ruimtelijke kwaliteit van het landschap: (nieuwbouw)woningen en waardedaling, horizonvervuiling, de betekenis van een windmolen op een specifieke plek en een windmolen als verbindend thema in een gebied. Per thema lichten we toe wat Amsterdammers meegegeven hebben in het proces rondom de RES 1.0.

[PM t.z.t. input vanuit de stedelijk klankbordgroep/ PWE invoegen]

Commented [redacted] Dit soort opsommingen in de inleidende kopjes straks nog dubbelchecken

1.6.1 Woningen (nieuwbouw en waarde)

Wat is het?

De stad Amsterdam heeft een enorme woningbouwopgave: het is de ambitie om in 2050 150.000 woningen erbij gebouwd te hebben in de stad. Voor deze hoeveelheid woningen is ruimte nodig. Zoveel mogelijk benutten van de binnenstedelijke ruimte en de buitenruimte leeg houden, dat is een van de strategische keuzes die in de Omgevingsvisie is vastgesteld. De stad wil werken aan verdichting in bestaande buurten en het verduurzamen en vergroenen van de bestaande bouw. Met de verdichting in de stad neemt ook de druk op de ruimte toe en zullen we creatief, compact en inventief om moeten gaan met de ruimte die over is. Bij het bepalen van de windzoekgebieden is rekening gehouden met de stedelijke planning en infrastructuur.

Waardedaling heeft betrekking op de daling van de woningwaarde als gevolg van veranderingen in de omgeving van de woning.

Geluiden uit de stad

We zien terug dat bewoners willen weten hoe de plannen voor windmolens zich verhouden tot nieuwbouwplannen. Straks kunnen die niet meer gerealiseerd worden, is de zorg. Wees duidelijk hoe dit is meegenomen.

Een andere zorg is de verwachting dat de komst van een windmolen effect heeft op de waardebepaling van een (nieuwbouw) woning. Bewoners vinden het van belang dat mogelijke waardedaling als gevolg van windmolens zo goed mogelijk in beeld wordt gebracht. Bewoners willen weten wat de gemeente gaat doen als de waarde inderdaad daalt. Gaat de gemeente compenseren? Deze zorgen spelen ook een grote rol in andere zoekgebieden zoals IJmeer en Noorder IJplas.

Het uitzicht op een gebied met windmolens op het water is volgens de insprekers en zienswijzen ook reden voor de waardedaling. Deze zorg leeft meer in gebieden met veel natuur, dan bijvoorbeeld het Havengebied

Door wie geuit

Bewoners (zowel huidige als toekomstige bewoners)

Aanvullende informatie

x

Hoe komt dit terug in het vervolg?

1.6.2 Horizonvervuiling

Wat is het?

De komst van een windmolen heeft impact op de omgeving. Hoe deze impact en de verandering van het landschap ervaren wordt is subjectief: voor de ene inwoner maakt het niet veel uit want “het weiland staat toch al vol met elektriciteitsmasten en die zijn toch ook niet mooi”, de ander wordt blij van de komst van een windmolen en neemt de verandering voor lief “fijn, meer groene stroom” en de laatste vindt de komst van een windmolen storend in het huidige landschap “het tast ons karakteristieke landschap aan”.

Geluiden uit de stad

Amsterdammers maken zich zorgen over het veranderende landschap: verrommeling is een veelgehoorde term. Bewoners geven mee goed nadenken over in welke gebieden wél en in welke gebieden geen windmolens plaatsen, omdat deze niet in elk type landschap passen. Een specifieke zorg die geuit wordt, is dat oude historische karakteristieken worden verstoord.

[PM nog uitwerken, onderstaande bullets kwamen naar voren tijdens de inspraak]

- Wennen aan nieuwe horizon, net zoals we aan de electriciteitsmasten zijn gewend ooit.
- Open polderlandschap open houden (omgevingsvisie 2050) en compact bouwen. Randen van de stad – orientatie langs infrastructuur is gewenst >> open ruimte nog steeds molens zichtbaar.
- Tijdelijkheid van een molen: blijft deze voor eeuwig of vertrekt hij over een aantal jaren weer?
- Als je dan toch een molen neerzet: doe er dan niet 1 maar meteen meer.
- Afweging horizonvervuiling met alternatieven groene mogelijkheden zoals zonnepanelen

Door wie geuit

Bewoners, maatschappelijke organisaties, landschapsorganisaties

Aanvullende informatie

Hoe komt dit terug in het vervolg?

Bij de invulling en het ontwerp van windzoekgebieden worden landschapsarchitecten betrokken. Met oog voor historie, omgevingsbelangen, gebruik van een gebied en toekomstige ontwikkelingen denken zij na en zijn zij betrokken bij de platvorming in een gebied.

1.6.3 De betekenis van een molen op een plek

Wat is het?

[PM graag gaan we nog even in gesprek met [redacted] / [redacted] vanuit ruimte]

Voor iedereen betekent het iets anders om een molen in je buurt te hebben. Rekening houden met schaalniveaus: stad, scheggen, lokaal, landelijke opgave

- Thema hangt wellicht ook veel samen met waarde van een gebied die afneemt dus dan heeft de molen betekenis
- Misschien sluit de discussie over op land of zee ook bij dit thema, de betekenis van een molen op een plek; vanuit bewoners perspectief heeft het een veel grotere invloed op het land dan op de zee. Raakt ook wel weer andere punten maar wel vanuit perspectief schaalniveaus.

Molens op plekken met historische waarde, erfgoed

- IJmeer, Waterland wordt ook geïnterpreteerd als cultureel erfgoed (Landelijk noord)
- NDSM-terrein is cultureel erfgoed

Geluiden uit de stad

Houd rekening met de grootte en de omvang van de windmolens op een bepaalde locatie: zorg dat deze met elkaar in evenwicht zijn.

- Met name de hoogte vaak benoemd; beïnvloedt zichtbaarheid, slagschaduw. Effecten in minder dichtbevolkte zoekgebieden 'als minder storend' ervaren

Door wie geuit

Bewoners, landschapsorganisaties

Uit flappensessie:

- Match met de omgeving
  - Buurtmolen/Amsterdamse molen (in Waternet de Mondriaan molen)
  - Koppelkansen in de ruimte
  - Terugbrengen van opbrengsten in de buurt (snijvlak ruimte/leefbaarheid)

Hoe komt dit terug in het vervolg?

1.6.4 Windmolens als architectuur

Toelichting thema

[PM graag gaan we nog even in gesprek met Jurriaan / [redacted] vanuit ruimte]

Molens kunnen saamhorigheid in een buurt/stadsdeel vergroten. Niet alleen door te zorg dat de opbrengsten samenkomen en terugvloeien in de wijk, maar ook door de wijk te betrekken bij de esthetiesche kant: een windmolen zien als een nieuwe toevoeging aan de leefomgeving waarbij je samen met de wijk nadenkt over de vormgeving van de molen en inwoners betrekt bij het ontwerp. Dan wordt het een molen ván bewoners.

Geluiden uit de stad

Zorgen

Kansen

Bewoners zijn benieuwd of windmolens voor meerdere functies gebruikt kunnen worden, daar waar dat mogelijk is zou de gemeente daar meer over moeten communiceren. Een terugkerend punt is dat mensen het een goed idee lijkt om wieken te verven ten behoeve van vogels, dat minder met een lokale invulling van de windmolen te maken heeft maar wel aantoont dat bewoners graag meedenken over de uitstraling.

Ter illustratie bijv. Holendrecht; zoekgebied midden in de natuur, weinig bewoning en veel uitzicht, laat de molen zo veel mogelijk aansluiten op deze karakteristieken. Daarnaast haven heeft al bepaalde karakteristieken, hoe kan dit hierop aansluiten.

Betrekken van de totale samenleving: van onderop en kleur in de wijk: oudere generatie vs jongere generatie (s. Betrek kunstenaars en architecten

Door wie geuit

Aanvullende informatie

Hoe komt dit terug in het vervolg?

Commented [redacted] Schrappen?

Commented [redacted] Dit klinkt veel te bedacht. Komt dit uit bewoners/betrokkenen?

Commented [redacted] Eens dat dit geforceerd overkomt, misschien actie voor [redacted] om te dubbelchecken of ergens architectuur genoemd wordt

Commented [redacted] Ook tot nu toe niet genoemd. Ik vind het zelf wel een interessante voor in vervolgonderzoeken; zodra de locaties gedefinieerd zijn is het goed om met bewoners in gesprek te gaan over de inpassing ervan

Commented [redacted] Dit gaat niet over uitstraling maar over mitigeren effecten op natuur.

2 Maatschappelijke betrokkenheid en democratische legitimatie

Maatschappelijke betrokkenheid is van belang om de Amsterdamse bijdrage aan de ambities uit het Klimaatakkoord te realiseren. We willen actieve betrokkenheid en (financiële) participatie van de samenleving. Hiermee kunnen we stap voor stap de gezamenlijke opgave waarmaken. Alleen door met bewoners, stadsdelen, buurgemeenten en andere belanghebbenden in gesprek te blijven lukt het ons om ieders zorgen, wensen en behoeften zorgvuldig mee te wegen voordat in een windzoekgebied aan de slag gegaan wordt. Om dit proces goed te organiseren wordt er tijdens de Amsterdamse reflectiefase van de RES Amsterdam gewerkt aan een 'Handreiking voor participatie' en een 'Handreiking voor governance (sturing)'. Hierover meer toelichting te vinden bij…..

Democratische legimitatie gaat over de rol van volksvertegenwoordigers. De gemeenteraad stelt vooraf kaders over hoe de beleids- en projectparticipatie met belanghebbenden en betrokkenen wordt ingericht. Ook stelt de raad vooraf vast wat met de uitkomsten daarvan gedaan wordt in de uiteindelijke besluitvorming. Besluitvorming over beleid, zoals een Omgevingsvisie, maar ook over concrete projecten en/of vergunningen en uiteraard het besluit over de RES 2.0 in 2023. Zo weten inwoners en/of belanghebbenden wat met hun input gedaan wordt en kunnen volksvertegenwoordigers achteraf de kwaliteit van het proces toetsen.

Tijdens het proces en inspraak voor de RES 1.0 zijn verschillende zorgen en aandachtspunten benoemd die raken aan het thema maatschappelijke betrokkenheid. In de volgende paragrafen gaan we in op de inspraak en dialoog, meedoen in de opbrengsten en de samenwerking met buurgemeenten. Op welke wijze kunnen we deze goed meenemen en ook meenemen in onze 'Handreiking voor participatie' en een 'Handreiking voor governance (sturing)'.

2.1 Inspraak en dialoog

De gemeente wil zoveel mogelijk Amsterdammers betrekken bij de energietransitie en de doelen van de RES. Wanneer we praten over 'inspraak' en 'dialoog' is het van belang ons bewust te zijn van de verschillen tussen deze twee vormen van participatie. Bij inspraak is het proces gericht op een onderbouwing van de reeds gemaakte keuzes van een uitgewerkt plan. Je toetst dus achteraf wat men vindt van bijvoorbeeld de inrichting van een windzoekgebied. Bij een dialoog is het juist de bedoeling dat de kennis, behoefte en ervaring vanuit de omgeving betrokken wordt bij het ontwerp van een windzoekgebied. Tijdens de concept RES en RES 1.0 hebben verschillende bijeenkomsten plaatsgevonden. Zorgvuldig communiceren wat het doel is van de verschillende bijeenkomsten is cruciaal. De reflectiefase biedt de mogelijkheid hier bij stil te staan en ook het proces hieromheen goed te organiseren. Op deze manier kunnen we duidelijk maken op welke wijze we het gesprek willen voeren over hoe windenergie het beste gerealiseerd kan worden in de verschillende windzoekgebieden. De volgende aandachtspunten staan daarbij centraal.

Commented [redacted] Eigenlijk wordt mij niet duidelijk waarom dit onderscheid van belang is voor de reflectiefase en de fase hierna. Ik mis uitleg over de relevantie van dit onderscheid voor windzoekgebieden en het proces waar we nu inzitten.

Commented [redacted] Welke wijze is dat dan?

2.1.1 Betrokkenheid verschillende groepen

Wat is het?

Wanneer we de dialoog aan gaan met de stad willen we graag zoveel mogelijk verschillende mensen spreken. Omdat we dan weten dat we verschillende invalshoeken en visie meenemen in het proces. Dat is nodig, want er is een grote diversiteit aan achtergronden en culturen in Amsterdam. Door de

betrokkenheid te verbreden zullen de uitkomsten van het proces meer Amsterdammers aanspreken en daarmee creëren we draagvlak voor het realiseren van onze ambities. Wat we echter in de praktijk soms tegenkomen is dat we bij participatietrajecten dezelfde mensen zien: de inwoners met tijd en interesse en de inwoners met een sterke mening. Het is van belang dat ook andere Amsterdammers worden gehoord; om een genuanceerder beeld te krijgen, kennis te verzamelen bij een bredere groep mensen én om tot breder begrip van de gekozen oplossingen te komen. Lang niet iedereen spreekt goed Nederlands of kent de weg om zijn zorgen kenbaar te maken: de maatschappelijke weerbaarheid van sommige groepen is niet zo groot, daar moeten we voldoende aandacht aan schenken.

Geluiden uit de stad

Een zorg die wordt geuit is dat er waarschijnlijk groepen mensen niet bereikt worden of zich überhaupt niet betrokken voelen, die wel degelijk een belang hebben. Hun zorgen, wensen en behoeften worden niet gehoord. Taalbarrières en de combinatie met opleidingsniveau kunnen hier een rol in spelen

Door wie zijn de zorgen geuit

Bewoners uit de hele stad

nvt?

Hoe komt dit terug in het vervolg?

De gemeente zet in op bijvoorbeeld contextpmapping / PWE. [nog even verder uitwerken] deze groep bereiken en betrekken en daardoor een volledig(er) beeld krijgen van wat er speelt. Hierbij nieuwe instrumenten inzetten zoals burgerfora en een burgerberaad

2.1.2 Buurtbijeenkomsten

Wat is het?

Een gesprek is op verschillende manieren te faciliteren. Een belangrijk hulpmiddel hierbij zijn buurtbijeenkomsten. Buurtbijeenkomsten spelen een belangrijke rol om te komen op plekken en te spreken met mensen die je anders niet zou spreken. Bijvoorbeeld omdat ze laaggeletterd zijn, de taal niet spreken of niet makkelijk toegang hebben tot digitale tools. Door de aanwezigheid van de Coronapandemie hebben buurtbijeenkomsten nauwelijks plaatsgevonden. Waardoor het gesprek met deze doelgroepen dus minder is gevoerd. Verschillende bewoners hebben in het proces van de RES 1.0 gevraagd naar de mogelijkheden om fysiek bij elkaar te komen en zo het gesprek te voeren. De gemeente heeft altijd de intentie uitgesproken fysieke momenten te organiseren, werd echter ook belemmerd door de geldende maatregelen op dat moment.

Geluiden uit de stad

De zorg bij dit thema sluit aan bij de zorg over de betrokkenheid van de verschillende doelgroepen. Het ontbreken van de buurtbijeenkomsten en daarbij kennisachterstand, onbegrip en mogelijk weerstand voor de energietransitie en de RES zijn zo vaak specifiek genoemd. Daarnaast hoor je de mening van het 'stille midden' niet en daarmee verkleurd wellicht je beeld van de stad als beleidsmaker/gemeenteraad.

Door wie geuit

Bewoners

Hoe komt dit terug in het vervolg?

Door in de 'Handreiking participatie' in te zetten op alle lagen en groepen in de maatschappij zorgen we ervoor dat de brede Amsterdamse kennis en ervaring een plaats krijgen en een diverse groep aan te laten sluiten bij de volgende fase van de RES en de invulling van de windzoekgebieden. Dit kan door bijvoorbeeld de buurten in te gaan. Liefst met de vragen en brochures in 'Jip en Janneke taal'. Of het plaatsen van informatietafels op markten, winkelcentra, buurthuizen enz. Ook een eenvoudige nieuwsbrief of bericht in de buurtkrant, graag met simpele tekst zodat het voor iedereen begrijpelijk is.

Indien de participatie in het vervolgproces weer alleen digitaal kan plaatsvinden, dan kunnen we denken aan het begeleiden van bewoners die digitaal niet zo handig zijn, zodat ze (misschien wel voor het eerst) wel deel kunnen nemen aan een informatieavond.

2.1.3 Gedeelde feitenkennis

Wat is het?

Met gedeelde feitenkennis wordt bedoeld dat het van belang is dat alle betrokkenen – gemeente, bewoners, initiatiefnemers - uitgaan van hetzelfde kader aan feiten. Die gedeelde feiten vormen het fundament voor het gesprek dat we in de stad met elkaar voeren. Als er sprake is van een wederzijds gedeeld beeld van de feiten die ten grondslag liggen aan de keuzes die we maken en het proces dat is ingericht, dan helpt dat om alle geluiden, positief en kritisch, doorlopend gedurende het proces te betrekken.

Geluiden uit de stad

Bewoners stellen dat er experts zijn die met andere feiten werken dan de gemeente werkt. Zo worden er bijvoorbeeld experts aangedragen die aangeven dat 1.000 m de minimale afstand moet zijn van windmolens op de gebouwde omgeving. Een andere zorg is dat men vermoedt dat de gemeente onvoldoende gebruik maakt van de expertise van experts zoals artsen, economen, geluidsdeskundigen, ecologen, etc.

Een ander punt dat aangesneden wordt is dat de knoop doorgehakt moet worden door experts, en dat participatie juist alleen maar vertraagt. Vooral omdat jongeren positiever tegenover duurzaamheid en windmolens staan dan ouderen, wat tot polarisatie leidt. Een ander punt dat we terugzien is dat men zich er zorgen over maakt dat er niet veel onderzoeken zijn die zich specifiek richten op Nederland en de daar voorgestelde normen, dit bemoeilijkt vergelijkingen en een gedeeld feitenkader.

Door wie geuit

Bewoners

Aanvullende informatie

Hoe komt dit terug in het vervolg?

Commented [redacted] Belangrijk dit mee te nemen

https://www.parool.nl/amsterdam/artsen-uit-noord-en-ijburg-windmolens-dicht-bij-woongebied-wel-degelijk-riskant~b2f95b17/

Commented [redacted] Heel belangrijk om hier solide antwoord op te hebben, handelen op basis van laatste medische en wetenschappelijke inzichten etc

Graag aangevuld door [redacted]

2.1.4 Transparantie over het proces en de besluitvorming

Wat is het?

Transparantie over het proces en de besluitvorming waarmee we komen van zoekgebieden tot uiteindelijk de realisatie van windmolens, betekent dat voor betrokkenen te volgen moet zijn wat er gebeurt. Het proces moet begrijpelijk, toegankelijk, betrouwbaar en voorspelbaar zijn. En het moet duidelijk zijn wanneer welk besluit genomen gaat worden.

Daarnaast betekent transparant zijn dat je duidelijk bent over de momenten waarop bewoners kunnen meepraten, waarover ze kunnen meepraten en op welke manier deze input meegenomen wordt. Ook gaat het over de vraag hoe snel en adequaat je als overheid reageert op geluiden die uit de samenleving worden overgebracht.

Geluiden uit de stad

Bewoners willen weten wanneer ze in het proces worden geïnformeerd, hoor ik het wel op tijd wanneer jullie voornemens zijn in mijn buurt een windmolen te plaatsen? Daarnaast maakt een deel zich er zorgen over dat het proces wellicht zo is ingericht dat bewoners geen echte inspraak meer hebben, maar voor voldongen feiten komen te staan. Ze noemen dit een top-down proces, geen participatieproces. Grootste bezwaar is het gevoel dat besluiten al genomen zijn en dat er daarna pas geparticipeerd wordt. Een ander geluid is dat men het gevoel heeft dat het proces nogal snel en gehaast voelt, met het risico dat er windturbines worden geplaatst op locaties waar niet goed over na is gedacht. Ook zie je terug dat mensen het onduidelijk vinden waar we nu staan in het proces, men geeft aan zich onaangenaam verrast te voelen over de eventuele komst van windmolens. Daarnaast willen mensen weten hoe lang het proces duurt van het plaatsen van een windmolen van start tot einde, en of er mogelijkheden zijn dit te versnellen?

Tot slot geeft een deel aan dat ze transparantie missen in de zoekgebieden, participanten vinden het niet duidelijk wanneer een zoekgebied wel of niet geschikt is, wat is doorslaggevend?

Sommige mensen geven complimenten over een helder en transparant proces

Transparant en eerlijk zijn over het proces zorgt voor vertrouwen

Bewoners moeten op de hoogte zijn van het proces: op welk onderdeel en bij welke stap van het proces kan ik nu input leveren, hoe wordt die input gebruikt en wanneer kan ik weer meedenken?

Door wie geuit

Bewoners

Aanvullende informatie

Hoe komt dit terug in het vervolg?

Commented [redacted] Reactie gemeente:
Op het moment dat een gebied of locatie (naast technisch haalbaar) ruimtelijk wenselijk wordt geacht (wat een uitkomst is van het RES-proces of reeds in beleid is vastgesteld) en er zijn een of meerdere initiatiefnemers in beeld zal een lokaal participatieproces worden gestart waarin ook de mogelijkheden voor financiële participatie worden besproken. De gemeente zal brieven sturen naar de bewoners in het (postcode)gebied om hen te informeren dat het lokale proces met de initiatiefnemer(s) gaat starten. Meestal heeft/hebben de initiatiefnemer(s) voorafgaand aan deze "officiële start" al contacten gelegd in het gebied om de lokale medewerking te peilen. Daarnaast zullen de communicatiekanalen van Gemeente Amsterdam gebruikt worden, zoals internet, sociale media en nieuwsbrieven.

Commented [redacted] In de tekst hierboven opnemen. En zoiets zeggen dat er ook betrokkenen zijn die juist complimenten geven over.....

2.2 Meedoen in de opbrengsten

Wat is het?

In Amsterdam wordt alleen steun verleend alleen initiatieven waarbij windmolens worden ontwikkeld met minstens 50% lokaal eigendom, zodat Amsterdammers kunnen profiteren van de opgewekte elektriciteit. Deze financiële participatie staat nooit op zichzelf, maar is altijd een uitkomst van procesparticipatie. Er komen steeds meer voorbeelden van geslaagde financiële participatie en succesvolle samenwerking tussen lokale overheden, coöperaties en projectontwikkelaars. In de Handreiking RES 2.0 worden vier vormen van financiële participatie onderscheiden :

- Mede-eigenaarschap
- Financiële deelneming
- Omgevingsfonds
- Omwonendenregeling.

Alleen bij mede-eigenaarschap is sprake van lokaal eigendom, zoals bedoeld in het Klimaatakkoord.

Geluiden uit de stad

Bewoners geven aan het onduidelijk te vinden hoe ze zouden kunnen meeprofiteren en wat ze daarvoor moeten doen. De zorg wordt daarnaast geuit dat ''anderen'' gaan meeprofiteren, niet zij als bewoners maar grote partijen zoals datacenters. Andere belangrijke zorg is de verdeling van de lusten en laten: het mag niet zo zijn dat de ene Amsterdammer de lusten heeft als mede-eigenaar en de andere Amsterdammer de lasten als omwonenden van windturbine

Bewoners zijn geïnteresseerd in de mogelijkheden om financieel mee te doen, er is bereidheid hierover na te denken en een stukje eigenaarschap op te nemen. Daarnaast gaan veel vragen over de mogelijkheid om als directe omwonende van een windmolen méér gecompenseerd te worden: hoe dichter bij een windmolen hoe meer privileges.

Bewoners zijn geïnteresseerd in de mogelijkheden om financieel mee te doen, er is bereidheid hierover na te denken en een stukje eigenaarschap op te nemen. Daarnaast gaan veel vragen over de mogelijkheid om als directe omwonende van een windmolen méér gecompenseerd te worden: hoe dichter bij een windmolen hoe meer privileges.

Door wie geuit

Bewoners

Aanvullende informatie

Hoe komt dit terug in het vervolg?

2.3 Betrokkenheid buurgemeenten

Wat is het?

Nederland is opgedeeld in 30 energieregio's, zodat op regionaal verband, over gemeentegrenzen heen, samengewerkt wordt aan de opgave om duurzame energie op te wekken. Amsterdam is onderdeel van de energieregio Noord-Holland Zuid, samen met de gemeenten Aalsmeer, Amstelveen, Beemster, Beverwijk, Blaricum, Bloemendaal, Diemen, Edam-Volendam, Gooise Meren, Haarlem, Haarlemmermeer, Heemskerk, Heemstede, Hilversum, Huizen, Landsmeer, Laren, Oostzaan, Ouder-Amstel, Purmerend, Uithoorn, Velsen, Waterland, Weesp, Wijdemeren, Wormerland, Zaanstad en Zandvoort. Amsterdam werkt continu samen met deze buurgemeenten binnen het traject van de RES.

Geluiden uit de stad

Verschillende bewoners willen duidelijkheid over hoe de Amsterdamse zoekgebieden zich verhouden tot de ambities en wensen van buurgemeenten. Dit gebeurt generiek, met vragen zoals: ''in welke mate wordt er rekening gehouden met inwoners van buurgemeenten'', en de zorg dat zoekgebieden die voor Amsterdam aan de rand liggen, mogelijk voor de buurgemeenten enorm aanwezig kunnen zijn. Ook wordt er soms specifiek verwezen naar het standpunt van een buurgemeente. Zo wordt rondom zoekgebied Gaasperplas aangegeven dat de Stelling van Amsterdam (Unesco Werelderfgoed) hier nabij is en dat er uitgesproken intentie is van buurgemeente Ronde Venen om dit gebied uit te sluiten. Ook willen mensen weten of voor buurgemeenten eenzelfde participatieproces geldt als voor Amsterdam. En hier benoemen dat er uit buurgemeenten ook zorgen zijn geuit, zowel door bewoners als andere betrokkenen en politici

Onderdelen:

- Bestuurlijk
- Maatschappelijk
- Planvorming in de RES

Door wie geuit

Aanvullende informatie

Hoe komt dit terug in het vervolg?

3 Samenhangend & betaalbaar energiesysteem

De Amsterdamse ambities op het gebied van wind staan niet op zichzelf, maar zijn onderdeel van de energietransitie in brede zin: de elektrificering in de mobiliteit, de warmtetransitie voor onze woningen, de verduurzaming in de industrie, innovaties voor de opslag van energie, enzovoort. Die transities bestaan naast elkaar en hebben allemaal impact op elkaar. Het is van belang dat de energietransitie als geheel dus in samenhang plaatsvindt. Op die manier kunnen we beter omgaan met uitdagingen zoals schaarste in de ruimte onder de grond, beperkte netcapaciteit en de inzet van financiële middelen. Kortom: een samenhangend en betaalbaar energiesysteem gaat over het totaalplaatje van onze energievoorziening.

Commented [redacted] @[redacted] komt deze tekst ergens uit? Dan even naar verwijzen denk ik.

Commented [redacted] Nee zelf bedacht 😉. Check gemeente of dit ok is.

3.1 Capaciteit elektriciteitsnet

Er is sprake van schaarste op het elektriciteitsnet. Daarmee bedoelen we dat er steeds meer vraag naar elektriciteit is, maar dat het moeite kost om altijd voldoende te leveren. Dit is het gevolg van onder andere de digitalisering van de samenleving: we gebruiken steeds meer apparaten in huis die elektriciteit nodig hebben. Maar ook het bouwen van nieuwe huizen, de verduurzaming van onze mobiliteit en het verduurzamen van onze energievoorziening. Deze ontwikkelingen zorgen voor een enorme vraag naar elektriciteit, die het elektriciteitsnet niet zomaar aan kan, de 'ruimte' op het net is niet voldoende Het is van belang dat de elektriciteitsnetten worden verzwaard om aan de gewenste capaciteit te voldoen. Dit beeld geldt niet alleen voor Amsterdam maar zien we terugkomen Nederland breed..

3.1.1 Uitbreiding van het net

Wat is het?

Uit analyses van de gemeente en Liander blijkt dat in Amsterdam het elektriciteitsnet op verschillende plekken de maximale capaciteit van het elektriciteitsnet is bereikt. Hier is er dus grote urgentie om het elektriciteitsnet uit te breiden en met oplossingen te komen om meer capaciteit te creëren. Omdat dit niet van de een op andere dag geregeld is, vraagt het om écht vooruit te kijken samen met de netbeheerder en planning te maken. Op dit moment gaan de ontwikkelingen in Amsterdam zo snel dat Liander verwacht dat er op korte termijn op meer plekken in de stad schaarste op het elektriciteitsnet ontstaat. Het is dus van belang het totale plaatje in het vizier te houden.

Geluiden uit de stad

Bewoners noemen de capaciteit van het net zelden als op zichzelf staande zorg die zij hebben als bewoners, maar begrijpen heel goed de beperkingen die er zijn of kunnen optreden op het elektriciteitsnet. Er wordt in algemene zin aan gerefereerd.

Commented [redacted] @[redacted] deel jij dit beeld?

Commented [redacted] Zeker, een enkele opmerking over infrastructuur van het net is genoemd, maar heel weinig

Door wie geuit

Bewoners, Netbeheerder

Aanvullende informatie

Hoe komt dit terug in het vervolg?

Gemeente zet de komende jaren in op forse uitbreiding van het electriciteitsnet in samenspraak met Liander. Hiervoor worden richting RES 2.0 verkenningen en berekeningen gemaakt, in lijn met alle opgaven die de stad kent. Liander maakt ook deel uit van de stuurgroep (?) voor de RES

3.1.2 Versterken van gebruik zon/wind combinatie

Wat is het?

De ambitie om windmolens te realiseren staat niet op zichzelf. Naast de ongeveer 17 windmolens van in totaal 127 MW, moet er de komende jaren voor 400 MW aan zonnepanelen op grote daken geplaatst worden. Door in te zetten op zowel zon op land als zon op daken zorgen we ervoor dat zo'n 80% van de elektriciteitsvraag van Amsterdamse huishoudens binnen Amsterdam kan worden opgewekt. Het voordeel van het combineren van plekken waar zonnepanelen en windmolens samen komen, is dat er nog maar één aansluiting nodig is in plaats van twee, wat veel geld kan besparen. Daarnaast zorgt de combinatie voor een stabielere energievoorziening omdat de pieken elkaar opvangen (minder grote fluctuaties qua spanning) en daarmee is op minder plekken netverzwaring vereist.

Geluiden uit de stad

Een geluid dat breed gedeeld wordt is dat er veel meer aandacht moet zijn voor zon op daken. Amsterdammers zien veel potentie in de vele ongebruikte daken om zich heen, zowel op industrieterreinen als op woningen. Benut eerst die daken en creëer daarmee extra hernieuwbare energie), ga daarna pas kijken of windmolens nog nodig zijn, is de veelgehoorde oproep tijdens de inspraak.

Over de specifieke voordelen van de combinatie wind en zon worden geen opmerkingen gemaakt, maar bewoners willen wel in algemene zin weten wat er allemaal gaat gebeuren rondom nieuwe bekabelingen in de stad. Daarnaast wordt er vanuit die zorg geopperd dat het beter is op één of enkele plekken windmolens te clusteren, in plaats van in verschillende gebieden te zoeken naar "losse" windmolens. Door te clusteren beperk je de overlast, wordt het aansluiten van de windmolens op het netwerk goedkoper en kan er meer natuur bespaard worden.

Door wie geuit

Bewoners, belangengroepen

Aanvullende informatie

N.v.t

Hoe komt dit terug in het vervolg?

[PM verder uitwerken in overleg met Bart/Juliane, welke activiteiten worden er georganiseerd voor zon. Dit verwerken]

Er wordt door de gemeente ingezet op zowel zon op daken als wind op land. Dus hierin prioriteren of kiezen voor of-of is niet aan de orde. Gemeente gaat kijken naar koppelmogelijkheden zon en wind vanuit de investering- en leveringsvoordelen.

3.1.3 Ontwikkeling van nieuwe technieken

Wat is het?

De energietransitie leidt ertoe dat bedrijven en wetenschappers veel onderzoek doen naar de ontwikkeling en verbetering van duurzame technologieën. Dat leidt ertoe dat innovaties elkaar in een hoog tempo opvolgen. Denk daarbij aan verbeteringen in bestaande technieken, zoals snellere, stillere, efficiëntere en goedkopere zonnepanelen, warmtepompen, windmolens enzovoort. Maar ook aan grotere mogelijke doorbraken zoals bijvoorbeeld op het gebied van waterstof.

Geluiden uit de stad
De zorg die bij bewoners leeft is dat de keuzes die nu gemaakt worden in beleid en RES proces ertoe leiden dat nieuwe technologieën later minder goed kunnen worden aangesloten. Of dat deze nieuwe technologieën de keuze voor het plaatsen van windmolens overbodig zullen maken. Binnen de RES is te weinig concreet gemaakt hoe en op welke wijze rekening wordt gehouden met innovatie en hoe dit meeweegt in de afweging rondom de windzoekgebieden.bijvoorbeeld de plannen om in het noorden van het land een installatie te ontwikkelen voor groene waterstof. Daarnaast wil men weten of er bijvoorbeeld vanuit de gemeente een platform is dat zich inzet nieuwe technologieën zoals bijvoorbeeld thoriumcentrales en geothermie.

Er zijn bewoners die zich afvragen of windmolens, door de mogelijke technologische ontwikkelingen, op den duur niet overbodig zouden kunnen worden. Dus of er niet een bepaalde tijdelijkheid verbonden kan worden aan de aanwezigheid van windmolens.

Door wie geuit

Bewoners

Aanvullende informatie

Hoe komt dit terug in het vervolg?

Het RES-proces staat continu open voor nieuwe gesprekspartners, nieuwe technologie, nieuwe omstandigheden en voortschrijdend inzicht.

PM. [redacted] Iets over tijdelijkheid van windmolens, heeft de gemeente daar weleens uitspraak over gedaan?

3.1.4 Opslag van energie

Wat is het?
Windenergie en zonne-energie die wordt opgewekt, wordt niet altijd meteen gebruikt. Om die reden is het nodig dat op grote schaal gewerkt wordt aan de opslag van energie, zodat de eventuele overproductie van elektriciteit wordt opgeslagen. Hier werken overheid, netbeheerders, kennisinstellingen en bedrijfsleven aan samen. Het opslaan van energie in batterijen of bijvoorbeeld in waterstof is daar onderdeel van.

Geluiden uit de stad
Bewoners geven gemeentebreed aan zich bezig te houden met de uitdaging van opslag van energie. Zo benadrukken bewoners dat het elektriciteitsnet niet is ingericht op het fluctuerende aanbod en de vraag van energie en dat het dus belangrijk is energieopslag mee te nemen. Ook wordt de vraag gesteld wat er gedaan wordt met de opslag van eventuele overproductie

Door wie geuit
Bewoners, vaak mensen die zelf al zonnepanelen hebben

Aanvullende informatie

Hoe komt dit terug in het vervolg?
Het Rijk werkt in het kader van het klimaatakkoord (met alle organisaties die zich hebben gecommitteerd) aan de toekomstige energievoorziening van Nederland. Om de eventuele

overproductie van elektriciteit te beperken wordt door overheid, netbeheerders, kennisinstellingen en bedrijfsleven gewerkt aan nieuwe technieken (o.a. opslag in batterijen en waterstof) en nieuwe markten om vraag en aanbod op elkaar af te stemmen.

De energieopslag maakt geen onderdeel uit van de concept RES NHZ, maar van andere programma's van de Rijksoverheid. Zoals het programma voor waterstof.

[Aanvullen met Amsterdamse innovatieve voorbeelden van energieopslag]

3.1.5 Amsterdam als energieproducent

Vraag aan RES-team: de wens om je als Amsterdam te profileren als energie producerende regio/stad is een politiek uitgangspunt? Vanuit de havens bekeken kan dit natuurlijk mooi uitgangspunt zijn. Maar de vraag is of we dit nu zo terug willen laten komen in het stuk. Volgens mij ben je al blij als je straks in de stad je eigen opgave gerealiseerd krijgt. Wil je deze kans dan prominent benoemen?

[redacted] input. Of deze nog even aan WH voorleggen.

3.2 Duurzaamheid van windmolens

Wat is het?

Windmolens hebben een levensduur van zo'n 20 jaar. Voor een groot deel kunnen windmolens daarna hergebruikt worden, een molen kan al voor 85% tot 90% worden hergebruikt. Windturbinebladen (de wieken) vormen echter een specifieke uitdaging. Windturbinebladen zijn gemaakt van composietmaterialen die de prestaties van de windturbine verbeteren door lichtere en langere bladen mogelijk te maken. De complexiteit van dit composietmateriaal vereist specifieke recyclingprocessen. De windsector is op zoek naar alternatieve mogelijkheden om het materiaal van de windturbinebladen te hergebruiken. Nu de eerste generatie windturbines in Europa aan het einde van hun levensduur geraken, worden vervangen deze vervangen door moderne windturbines. In mei 2021 maakte windturbinefabrikant Vestas bekend met een nieuwe techniek ook windturbinebladen volledig te kunnen hergebruiken.[7]

Geluiden uit de stad

Bewoners geven aan vraagtekens te hebben bij de recyclebaarheid van windmolens en zien het risico ontstaan van een toekomstige schroothoop. Er wordt ook de zorg geuit over een gas dat gebruikt wordt om statische elektriciteit en kortsluiting te voorkomen. Dit gaat om het gas SF6 (zwavelhexafluoride).

Door wie geuit

Bewoners

Aanvullende informatie

Hoe komt dit terug in het vervolg?

De markt ontwikkelt duidelijk richting de kant van volledige recyclebaarheid. [PM nog iets meer uitwerken/toelichten? Hoe dan]

Het klopt dat het SF6 een zeer sterk broeikasgas is. In 2017 kwam er in Nederland in totaal 5543 kilo van dit gas vrij. Dit staat gelijk aan 160 miljoen kilo CO2. Het is niet bekend wat het aandeel van windmolens daarin was. We weten wél dat de Nederlandse windmolens in 2018 de uitstoot van 4.400 miljoen kilo CO2 hebben voorkomen, doordat er minder fossiele brandstoffen gebruikt hoefden te worden. Netbeheerders en fabrikanten van windmolens zijn op zoek naar alternatieven voor SF6.

[7] https://www.groenezaken.com/nieuws/windgigant-kan-windturbinebladen-volledig-recyclen

3.3 Energieafnemers

Wat is het?

Het thema energieafnemers gaat over de vraag wie gebruik maakt van de opgewekte energie. De energie kent verschillende afnemers: bewoners, bedrijven, verkeer, etc. Ook datacenters zijn hier een onderdeel van.

Geluiden uit de stad

Een zorg die naar voren komt uit de inspraak is dat bewoners zich zorgen maken over de komst van nieuwe datacenters, die de op te wekken energie zullen opeisen. Dat zal alle inzet om Amsterdam te verduurzamen teniet doen. Daarnaast wordt een zorg geuit dat bewoners niet zitten te wachten op een situatie waarbij zij de lasten moeten dragen, bijvoorbeeld in de vorm van overlast en horizonvervuiling, terwijl datacenters de energie ervan plukken. Tech giganten worden ook in algemene zin genoemd als partijen waar de opgewekte energie niet naartoe zou moeten

Ook wordt gesteld dat door het aantal datacenters te verminderen, de opgave minder groot wordt. Daarnaast zijn er bewoners die aangeven dat er regels zouden moeten stellen die beperkingen stellen aan de hoeveelheid energie die datacenters gebruiken.

Door wie geuit

Bewoners

Aanvullende informatie

Hoe komt dit terug in het vervolg?

[PM verder uitwerken: beleidsrichting, doorwerking van de beleidskeuzes in de RES]

Er mogen de komende tien jaar nog maar beperkt nieuwe datacenters bijkomen in Amsterdam en Haarlemmermeer. Na 2030 gaat de regio op slot voor nieuwkomers

https://www.parool.nl/amsterdam/groei-nieuwe-datacenters-definitief-aan-banden~bc2d29f8/

4 Bijdrage aan CO2-doelstelling

Als stad hebben we ons gecommitteerd aan de uitvoering van het Akkoord van Parijs (2015) en het landelijke Klimaatakkoord (2019). Om invulling te geven aan deze uitvoering hebben we de Routekaart 'Amsterdam Klimaatneutraal 2050' opgesteld. Hierin staan de langetermijnvisie op de Amsterdamse energietransitie, de strategie en ook de acties voor de korte termijn. We streven naar een vermindering van de CO2-uitstoot in Amsterdam met 55% in 2030, en 95% in 2050. Vóór 2040 moet de stad aardgasvrij zijn en over 10 jaar mag er alleen nog uitstootvrij vervoer over de weg en over het water.[8] Het proces van de (concept) RES 1.0 en het uitwerken windzoekgebieden richting RES 2.0 en verder, is in lijn met de Amsterdamse routekaart.

Het doel is om in Amsterdam een bijdrage te leveren aan het verminderen van de CO2 uitstoot zodat we de klimaatverandering tegen kunnen gaan. Het plaatsen van windmolens is een van de alternatieven om op duurzame wijze elektriciteit op te wekken. Daarmee zorgen we voor een robuust en toekomstbestendig energiesysteem en zorgen we voor minder CO2 uitstoot.

Tijdens het proces en inspraak voor de RES 1.0 zijn verschillende zorgen en aandachtspunten geuit die gaan over het behalen van de CO2 doelstelling en de keuzes die gemaakt worden bij de inrichting van ons toekomstig energiesysteem.

[8] Bron: Omgevingsvisie Amsterdam 2050

4.1 Ambitie Amsterdam en het Rijk, provincie

Wat is het

Om invulling te geven aan het behalen van de doelstellingen uit het Klimaatakkoord is vastgesteld dat de thematafel 'gebouwde omgeving' toewerkt naar het realiseren van 35 terawattuur (TWh) aan grootschalige hernieuwbare elektriciteit op land. Omdat deze opgave verder reikt dan de individuele gemeentegrenzen is Nederland opgedeeld in 30 energieregio's. Per regio wordt een RES opgesteld. Amsterdam maakt deel uit van de regio Noord-Holland Zuid[9].

Naast het realiseren van hernieuwbare elektriciteit, werken we ook toe naar het verminderen van energieverbruik. De reductiepercentages die we in Amsterdam nastreven liggen hoger dan de landelijke ambities. Landelijk is overeengekomen dat we 49% besparing willen realiseren. Als Amsterdam zetten we in op 55% energiebesparing. Dat doen we in lijn met adviezen op Europees niveau en de wens echt stevige stappen te kunnen zetten[10]. Dit sluit ook aan de bij de verantwoordelijkheid die we als stad voelen: onze ligging rond NAP maakt ons kwetsbaar voor veranderingen van de zeespiegelstijging.

We zijn er uiteraard nog niet in 2030, maar we hebben het zelf in de hand hoe goed we dan op weg zijn. Ook na 2030 zullen we volop moeten in zetten op meer energiebesparing, meer opwek van duurzame elektriciteit en warmte, verdere elektrificatie, meer CO2-opslag en -hergebruik en waterstof.

Geluiden uit de stad

Door stevig in te zetten op energiebesparing hoeft er minder duurzame elektriciteit te worden opgewekt. De uitgangspunten voor nu (opwek van xx TW) zijn gebaseerd op de besparingsambities van 55% in 2030 voor Amsterdam. Tijdens gesprekken is gebleken dat inwoners zich afvragen of inzetten op alléén besparing niet al voldoende is om de ambities te bereiken. Met name betere isolatie en het weren van datacenters wordt genoemd.

Uit berekeningen is echter gebleken dat het noodzakelijk is om én op besparing in te zetten én op creëren van meer hernieuwbare energie. Wanneer de besparing niet gerealiseerd wordt zal de energievraag toenemen en zullen we dus ook meer hernieuwbare energie moeten realiseren. Amsterdammers maken zich zorgen of er nu voldoende aandacht is voor het behalen van de besparingsopgave in de stad. Gesprekken over windzoekgebieden zonder de aandacht voor de integrale puzzel en besparingsopgave is ongewenst.

Willen we nog iets over temporisering: dat A'dam nu inzet op 55% ipv 49% is vooruitstrevend.

Wellicht wel goed om te benoemen, omdat je ook veel geluiden hoort dat Amsterdam veel te veel in wil zetten op wind etc. Op die manier laat je ook zien dat er al een soort middenweg wordt gezocht.

Hoe komt het terug in het vervolg?

De aandacht voor het behalen van de besparingsopgave wordt meegenomen en uitgewerkt in het Uitvoeringsprogramma dat volgt uit de RES 1.0. Dit sluit ook aan bij de Amsterdamse Routekaart en de activiteiten die hieruit worden georganiseerd. We kunnen echter niet wachten tot eerst alle

Commented [redacted] Dit is meer verweer/woordvoeringslijn gemeente tegen een zorg. Past hier niet echt denk ik, eerder bij "Hoe komt dit terug in het vervolg?"

[9] De deelregio's zijn: Amstelland, Amsterdam, Gooi en Vechtstreek, Haarlemmermeer, IJmond & Zuid-Kennemerland en Zaanstreek/Waterland.
[10] Verwijzing europese regelegving, Omgevingsvisie 2050

besparingsmaatregelen zijn uitgevoerd voordat we starten met uitwerken van windzoekgebieden omdat dit te lang duurt c.q. investeringen vraag die ook uitgespreid moeten worden.

4.2 Combinatie van energietransitie-maatregelen

Commented [redacted] @[redacted] handhaven we deze term of zullen we er 'windmolens als onderdeel van het energiesysteem" oid van maken?

Commented [redacted] Heb geen uitgesproken voorkeur, misschien check bij de het team: wat vinden jullie?

Wat is het

De opbouw van een robuust en toekomstbestendig energiesysteem vraag om méér dan alleen de windzoekgebieden. We zetten in op besparing, hernieuwbare elektriciteit maar kijken ook naar de ontwikkelingen op het gebied van onder andere de warmtevoorziening en mobiliteit. Al deze onderdelen samen zullen we integraal moeten bekijken om de juiste afwegingen te kunnen maken voor een robuust energiesysteem in Amsterdam. Omdat het energiesysteem niet ophoudt bij de gemeentegrenzen, werken we dit samen uit. Samen met de regio Noord-Holland Zuid en ook daarbuiten.

De energie-infrastructuur verbindt de energiebronnen met energiegebruikers. Niet alleen de opwek van hernieuwbare energie via windmolens en zonnepanelen heeft invloed op de energie-infrastructuur, ook de groeiende elektriciteitsvraag door nieuwbouw, groeiend elektrisch vervoer, enz. heeft dat. Daarnaast komen er nieuwe energiedragers zoals waterstof. Ook hiervoor is infrastructuur nodig. Op regionaal niveau werken we samen om het optimale plaatje hiervoor inzichtelijk te krijgen[11].

Geluiden uit de stad

De windzoekgebieden maken de benodigde systeemverandering goed zichtbaar. De benodigde studies en uitzoekwerk rondom infrastructuur en systeem afwegingen spreken minder tot de verbeelding en bevinden zich letterlijk onder maaiveld. Bewoners hebben de keuzes en opgaven die daar liggen niet altijd in het vizier. Tijdens de gesprekken en rondgang langs de stad is regelmatig aandacht gevraagd voor een integrale benadering en gebiedsaanpak op het energiesysteem. "Dat we niet de hele transitie alleen met windmolens kunnen oplossen" is een veel gehoorde uitspraak.

Hoe komt het terug in het vervolg?

De aandacht voor het totale energiesysteem en de afweging welke maatregelen waar genomen kunnen worden vindt opnieuw plaats richting RES 2.0. Op niveau van Amsterdam maken we een systeemstudie en en ook op het niveau van de regio, provincie. Zodat we langs de grotere routes de juiste infrastructuren kunnen inteken en vice versa van onderaf alle kansen kunnen benutten. Dit is juist het interatieve proces waarvoor de RES is ingericht.

[11] Bron: Energie infrastructuur NH-Z (2021)

4.3 Integrale gebiedsaanpak

Wat is het

Geluiden uit de stad

Hoe komt het terug in het vervolg?

[Even kijken wat hier extra uitkomt tov ruimte – leefbaarheid – vrijdagochtend invoegen].

4.4 ~~Rendement~~ opbrengst van windmolens

Wat is het

De opbrengst van een windmolen hangt af van het type, de windsnelheid, het nominaal vermogen (bepaald door de generator), de tijd die een windmolen kan draaien en het rendement van de omzetting van windenergie naar elektriciteit. De totale hoeveelheid beschikbare wind op jaarbasis wordt uitgedrukt door een indexcijfer dat de wind in dat jaar aangeeft ten opzichte van 'normale' jaren, deze index heet de Windex[12].

Als we het hebben over de opbrengst van een molen kijken we daarnaast ook naar de zogenoemde 'vollasturen'. Hoeveel uur draait een molen op jaarbasis. Dat in combinatie met het vermogen bepaalt het energetisch rendement wat behaald kan worden door een molen. Daarnaast speelt de locatie en positionering van een windmolen een rol. Een molen nabij een bosrijk gebied vangt minder wind dan bijvoorbeeld een molen aan de kust. Ook is de opbrengst onderhavig aan de seizoensinvloeden en de dag- en nachtritme. En uiteraard de omvang en vormgeving van de windmolens. Een E.A.Z. dorpsmolen heeft een andere opbrengst dan een reguliere windturbine van 3 MW. De schaal waarop beide molens ingezet kunnen worden is ook anders.

Geluiden uit de stad

Amsterdammers maken zich zorgen over het rendement en de opbrengst van de mogelijke windmolens in de zoekgebieden. Het rendement van de windturbines op zee ligt hoger dan nabij de stad, inwoners vragen zich daarom af of en waarom de windmolens nabij de stand geplaats moeten worden. Is het niet veel efficiënter ze allemaal op zee te realiseren. Een anders aandachtspunt is aandacht voor innovatie en nieuwe vormen van windturbines die volgens inwoners ook goed bij de stad kunnen passen. Veel gehoord zijn de zogenaamde 'windwokkels' en de vraag aan de gemeente dit type windturbine terug te laten komen in de zoekgebieden – het zoeken naar alternatieve plaatsen – locaties voor de windwokkels.

Sommige bewoners geven ook aan dat ze zich zorgen maken dat, omwille van het voorkomen van overlast door windmolens, deze vaak stil zullen komen te staan wat uiteindelijk het rendement een stuk lager zal maken. Een laatste vraag die mensen hebben is: zou het vergroten van de bestaande (kleinere) windmolen in grotere, bijvoorbeeld wanneer deze aan vervanging toe zijn, niet voldoende kunnen zijn om aan de vraag te voldoen?

Hoe komt het terug in het vervolg?

NTB.

[12] Bron: https://nl.wikipedia.org/wiki/Windenergie

Dit werkdocument bevat de inhoudelijke toelichting op het afwegingskader dat ontwikkeld wordt tijdens de reflectiefase. Doel van het kader en de tekst: We willen inzichtelijk maken wat er allemaal door Amsterdammers is meegegeven in aanloop naar de RES 1.0 en daarmee de basis voor een gesprek faciliteren voor de vervolgfase. Het is belangrijk dat bewoners zich gehoord voelen, en met dit afwegingskader willen we alle geluiden die we uit de stad gehoord hebben een plek geven.
Versie: 0.7
Datum: 12/11/21
Bespreken met: kernteam RES & WH (22/11)

Commented [redacted] Deze opmerking snap ik niet.

Inhoudsopgave

WAT IS HET AFWEGINGSKADER? ---- 3

Overzicht van wat Amsterdammers belangrijk vinden ---- 3
Wat is het afwegingskader niet? ---- 3
Interactief en overzichtelijk ---- 3

INTRODUCTIE EN OPBOUW AFWEGINGSKADER ---- 4

Reflectiefase: een extra stap ---- 4
Doel van het afwegingskader ---- 4
Proces van de reflectiefase ---- 4
Opbouw van het afwegingskader ---- 4
Afwegingskader per zoekgebied ---- 6

1 LEEFOMGEVING ---- 7

1.1 GEZONDHEID ---- 7
1.1.1 Geluid en trilling ---- 9
1.2 HINDERBELEVING/OVERLAST ---- 10
1.2.1 Slagschaduw ---- 10
1.2.2 Knipperlichten ---- 11
1.3 RECREATIE & BELEVINGSWAARDE ---- 12
1.3.1 Buitenactiviteiten ---- 12
1.3.2 Volkstuinen ---- 14
1.4 NATUUR ---- 15
1.4.1 Vogels ---- 16
1.4.2 Vleermuizen ---- 18
1.4.3 Planten, insecten, overig ---- 19
1.4.4 Bodem, ondergrond en waterkwaliteit ---- 20
1.5 VEILIGHEID ---- 21
1.5.1 Technische veiligheid en normen ---- 22
1.6 RUIMTELIJKE KWALITEIT EN LANDSCHAP ---- 23
1.6.1 Woningen (nieuwbouw en waarde) ---- 24
1.6.2 Horizonvervuiling ---- 25
1.6.3 De betekenis van een molen op een plek ---- 26
1.6.4 Windmolens als architectuur ---- 27

2 MAATSCHAPPELIJKE BETROKKENHEID EN DEMOCRATISCHE LEGITIMATIE ---- 28

2.1 INSPRAAK EN DIALOOG ---- 28
2.1.1 Betrokkenheid verschillende groepen ---- 28
2.1.2 Buurtbijeenkomsten ---- 29
2.1.3 Gedeelde feitenkennis ---- 31
2.1.4 Transparantie over het proces en de besluitvorming ---- 32

2.2 MEEDOEN IN DE OPBRENGSTEN ---- 33
2.3 BETROKKENHEID BUURGEMEENTEN ---- 34

3 SAMENHANGEND & BETAALBAAR ENERGIESYSTEEM ---- 35

3.1 CAPACITEIT ELEKTRICITEITSNET ---- 35
3.1.1 Uitbreiding van het net ---- 35
3.1.2 Versterken van gebruik zon/wind combinatie ---- 36
3.1.3 Ontwikkeling van nieuwe technieken ---- 36
3.1.4 Opslag van energie ---- 37
3.1.5 Amsterdam als energieproducent ---- 38
3.2 DUURZAAMHEID VAN WINDMOLENS ---- 39
3.3 ENERGIEAFNEMERS ---- 40

4 BIJDRAGE AAN CO_2-DOELSTELLING ---- 41

4.1 AMBITIE AMSTERDAM EN HET RIJK, PROVINCIE ---- 42
4.2 COMBINATIE VAN ENERGIETRANSITIE-MAATREGELEN ---- 43
4.3 INTEGRALE GEBIEDSAANPAK ---- 44
4.4 OPBRENGST VAN WINDMOLENS ---- 45

Wat is het afwegingskader?

Overzicht van wat Amsterdammers belangrijk vinden

Voor u ligt het 'Afwegingkader windzoekgebieden Amsterdam'. Met dit afwegingskader willen we laten zien wat Amsterdammers belangrijk vinden als het gaat om de windzoekgebieden die vastgesteld zijn in de RES 1.0. We brengen in kaart welke zorgen, wensen en behoeften zijn meegegeven tijdens de verschillende gesprek- en participatiemomenten waar onder andere inwoners, maatschappelijke organisaties, initiatiefnemers en raadsleden aan hebben deelgenomen. Zowel in aanloop naar de RES 1.0 als tijdens de reflectiefase waar we nu in zitten.

Commented [redacted] Alle drie worden? Of alleen zorgen en behoeften?

Dit afwegingskader helpt om de geluiden die in de stad leven samen te brengen in één overzicht. Het helpt niet alleen om inzicht te krijgen in wat stadsbreed speelt, maar het helpt ook om raadsleden, initiatiefnemers, bewoners en andere geïnteresseerden en betrokkenen in het vervolgproces te laten zien wat de stad per zoekgebied heeft meegegeven ~~als zorg, wens of behoefte~~. Deze inzichten kunnen gebruikt worden om uiteindelijk een afweging te maken later in het proces ~~om te komen tot~~bij het beoordelen van -mogelijke locaties. Een uitgebreide toelichting op het vervolgproces is hier [LINK] te vinden.

Commented [redacted] Hier kan ook de nieuwe infografic in komen.

Wat is het afwegingskader niet?

Dit afwegingskader maakt geen nieuwe keuzes ten opzichte van de RES 1.0. Dat betekent dat met dit kader niet voorgesorteerd wordt op, of de keuze gemaakt wordt om windzoekgebieden te schrappen of toe te voegen. Het is geen beslisboom waarmee gebieden af kunnen vallen aan de hand van de zorgen die geuit zijn. Ook bepaalt dit afwegingskader niet welke inbreng belangrijker of minder belangrijk is. Dat gesprek, over de prioritering en de dilemma's over de geluiden die door de stad zijn meegegeven, vinden na de reflectiefase plaats. Bewoners, experts en de gemeenteraad zullen dat gesprek met elkaar voeren. Dit afwegingskader biedt enkel de inzichten om dat gesprek te voeren.

Commented [redacted] Dee zin roept vragen op.

Interactief en overzichtelijk

Door de informatie uit de stad op een overzichtelijke manier te presenteren en per windzoekgebied te ordenen, ziet u snel welke zorgen, wensen en behoeften zijn meegegeven. Het afwegingskader is in te zien als interactieve PDF, waarop doorgeklikt kan worden en inzicht verkregen kan worden zowel stadsbreed als per zoekgebied.

[PM Onderstaande bullets nog uitschrijven]

- Interactieve pdf
- Klikken op de tabjes >> meer informatie per onderwerp
- Terug via X
- Terug naar de inhoudsopgave door ..
- Achterin bestand: overzichtskaart windzoekgebieden met bijbehorende kaders (zorgen gespecificeerd).

Introductie en opbouw afwegingskader

Amsterdam wil haar verantwoordelijkheid nemen, voor nu en voor generaties na ons. We tonen daarom ambitie leveren daarom een bijdrage aan de oplossingen tegen klimaatverandering. Op 27 mei 2021 stemde de Amsterdamse gemeenteraad in met de Regionale Energiestrategie 1.0 (RES 1.0), waarmee de ambitie onderstreept werd om tot 2030 ongeveer 17 extra windmolens te realiseren van 3 MW (127 MW windenergie totaal), samen met de ambitie om voor 400 MW aan zonnepanelen op grote daken (en 150 MW -zonnepanelen op kleine daken) te plaatsen.

Reflectiefase: een extra stap

We willen de stappen naar een duurzamer Amsterdam zorgvuldig en samen met Amsterdammers zetten. Met de RES 1.0 is daarom het begin van een nieuwe fase ingeluid, de reflectiefase. Nog voordat initiatiefnemers die windmolens willen plaatsen zich kunnen melden, reflecteren we eerst op wat Amsterdammers belangrijk vinden bij de mogelijke realisatie van windmolens. We gaan opnieuw in gesprek met bewoners, stadsdelen, buurgemeenten en andere belanghebbenden. Deze reflectiefase kent drie producten die in de raadsbrief van 7 september 2021 uiteen zijn gezet:

- Een afwegingskader
- Handreiking voor participatie
- Handreiking voor governance (samenwerking en sturing).

Deze drie producten bieden een kader voor de verdere besluitvorming over windmolens. Ze moeten de raad en het bestuur helpen een zo goed mogelijke afweging te maken in het vervolgproces, en dienen als handvatten voor initiatiefnemers en voor een doorlopend gesprek met de stad. Het afwegingskader dat voor u ligt is het eerste van deze drie producten.

Doel van het afwegingskader

Dit afwegingskader bevat informatie op stedelijk én lokaal niveau (per windzoekgebied) die een rol moet spelen bij de besluitvorming over concrete locaties in de zoekgebieden. De zorgen, wensen en behoeften van bewoners maken hier deel van uit.

Het afwegingskader dient ertoe deze zorgen, wensen en behoeften helder en zo volledig mogelijk inzichtelijk maken. Het maakt enkel inzichtelijk wat er tot nu toe bij de besluitvorming over de RES ~~in het RES proces~~1.0 is meegegeven is. Het kader duidt of weegt de verschillende inzichten niet, maar laat perspectieven naast elkaar bestaan zonder te prioriteren. Het prioriteren ~~is~~ komt na de reflectiefase. Met dit afwegingskader worden geen keuzes gemaakt over of binnen windzoekgebieden. Daarnaast vormt het afwegingskader ook niet de invulling van de 'Nieuwe Nederlandse normen geluidshinder'[1].

Proces van de reflectiefase

Ná de reflectiefase volgt het proces waarin per gebied samen met Amsterdammers en inwoners toegewerkt wordt naar een participatieplan. Na goedkeuring van een dergelijk participatieplan door het college start de voorbereiding van concrete plannen en projecten, waaronder de milieueffectrapportage en gezondheidseffectanalyse. Pas na afronding van alle onderzoeken verleent de gemeente al dan niet toestemming voor de realisatie van windmolens. Het afwegingskader dient bij deze stappen voor alle betrokkenen een helder overzicht te geven van alle geluiden die in de stad en specifiek per zoekgebied leven. Ook de initiatiefnemers gebruiken het afwegingskader.

[1] Kan [redacted] misschien juiste verwijzing aanleveren?

Commented [redacted] Een deel van de opmerkingen zijn al verwerkt tussen concept RES en RES 1.0.

Commented [redacted] Zou ik niet zo hier noemen. Wellicht elders, in een bijlage of aparte paragraaf met een overzicht van een aantal lopende actuele kwesties op landelijk/Europees niveau.

Commented [redacted] Suggestie opvragen bij [redacted]

Commented [redacted] Input [redacted] infographic van [redacted] en [redacted]

Opbouw van het afwegingskader

Het afwegingskader is visueel vormgegeven vanuit drie "lagen" aan informatie, beginnend met de wetgevende en beleidsmatige kaders waar vanuit altijd gewerkt wordt. De tweede laag is de thematische onderverdeling in vier thema's, die voortkomt uit de Handreiking van de RES 2.0. Deze vier thema's zijn ingevuld met wat Amsterdammers belangrijk vinden, deze zorgen wensen en behoeften vormen de derde laag. Hieronder volgt een uitgebreidere toelichting van elk van deze drie lagen.

Commented [redacted] Voetnoot opnmeen met wat is de Handreiking RES 2.0 en aangeven dat afwegingskader RES 1.0 gebruikt is voor opstellen en afwegen van zorgen bij de de RES 1.0.

Bestaande wet- en regelgeving, Amsterdams beleid

De basis voor alle besluitvorming in de stad wordt gevormd door de bestaande wet- en regelgeving. Als gemeente zorgen we dat we handelen en toetsen op de nu al geldende juridische kaders. Dat geldt ook voor het zoeken naar geschikte plekken voor het plaatsen van windmolens. Zo is er bij het bepalen van de zoeklocaties gekeken naar geldende beperkingen en beleidskaders met betrekking tot landschap, natuur- en milieu en zijn landelijke veiligheidsregels ten aanzien van afstanden van windmolens het uitgangspunt geweest.

[PM lijstje relevante wettelijke kaders invoegen? Nav opm [redacted]

Daarnaast vormen beleidsvisies die eerder vastgesteld zijn onderdeel van de kaders waarbinnen we werken. Dit gaat over de Windvisie 2012, de Routekaart Amsterdam Klimaatneutraal 2050, de Groenvisie 2020-2050 en de Omgevingsvisie 2050.

Natuurlijk is wet- en regelgeving en beleid niet statisch, deze kaders zijn óók aan verandering onderhevig en bewegen mee met ontwikkelingen in de samenleving en met nieuwe technologische inzichten. We houden nauwlettend de laatste ontwikkelingen in de gaten en passen ons beleid daarop aan. Maar dit verandert niets aan het uitgangspunt dat wet- en regelgeving de belangrijkste basis vormt om vanuit te opereren.

Vier hoofdthema's

Met de wet- en regelgeving en het Amsterdamse beleid dat daarop gestoeld is als basis, kijken we naar een logische inhoudelijke onderverdeling om uiteindelijk te komen tot een Amsterdams afwegingskader. Deze inhoudelijke onderverdeling vinden we door aan te sluiten bij de systematiek zoals genoemd in de Landelijke handreiking RES 2.0. Daarin worden de vier aspecten genoemd op basis waarvan afwegingen gemaakt kunnen worden. Deze vier aspecten geven de mogelijkheid om de Amsterdamse geluiden een plek in te geven.[2] De vier hoofdthema's zijn:

Commented [redacted] Ik zou wel ook benoemen wat uit de RES 2.0 relevant is voor Amsterdam. Zodat we anticiperen op het doorlopende RES proces.

- **Leefomgeving**
- **Maatschappelijke betrokkenheid en democratische legitimatie**
- **Samenhangend & betaalbaar energiesysteem**
- **Bijdrage aan CO2-doelstelling**

Input vanuit de samenleving

De indeling van het afwegingskader is gebaseerd op deze vier hoofdthema's. Per thema vind je in het afwegingskader de informatie uit alle zienswijzen en inspraakavonden en processen van de RES en de Omgevingsvisie en ook tijdens de reflectiefase. Hieronder volgt de lijst van alle input die is meegenomen en verwerkt.

[2] Deze vier hoofdthema's volgen uit de landelijke Handreiking RES 2.0. Bij de invulling van deze hoofdthema's alsook de subthema's die eronder vallen, is het primaire uitgangspunt de situatie in Amsterdam geweest, en niet de (soms generiekere) omschrijvingen en definiëringen vanuit de Handreiking zelf.

- Informatie- en participatieavonden in juni, november en december 2020 rondom de concept RES;
- Vijf informatiebijeenkomsten in april 2021 ten behoeve van de RES 1.0
- Reactienota concept RES en RES 1.0
- Inspreeaakavonden georganiseerd door de gemeenteraad in januari, maart en mei 2021
- Alle raadsadressen over wind/ RES
- Mails van bewoners en belangengroepen die via het RES e-mail adres zijn ontvangen
- Reacties die gegeven zijn bij het draagvlakonderzoek door OIS uit najaar 2020
- De Nota van Beantwoording voor de Omgevingsvisie 2050
- Online raadpleging participatieve waardenevaluatie (PPWE)
- Uitkomsten onderzoek Context Mapping

We hebben bovenstaande momenten waarop door bewoners de inbreng gevraagd is, meegenomen en verwerkt in de visualisatie van het afwegingskader. Dit afwegingkader maakt voor de hele stad duidelijk wat Amsterdammers belangrijk vinden bij het verdere traject richting de realisatie van windmolens in Amsterdam.

Afwegingskader per zoekgebied

Het afwegingskader zegt niet alleen iets over wat Amsterdammers gemeentebreed belangrijk vinden, het maakt ook inzichtelijk wat binnen specifieke zoekgebieden thema's zijn die leven. Hiervoor is ook informatie gebruikt die is opgehaald tijdens de reflectiefase middels de '~~publieke~~ participatieve waarden evaluatie (PWE)' en de zogenoemde 'context_mapping' (gebruikerservaring in een gebied).

Commented [redacted]: Dit is eigenlijk niet zuiver, want we hebben alle reacties op de concept RES al mee genomen in de RES 1.0. Hier aub goed bij wethouder navragen.

Commented [redacted]: Begrijp ik nog niet. Reactienota was op de concept RES.

Commented [redacted]: Hier moet ook de ruimtelijke input erbij zitten. Brief van [redacted]. Reacties van de Park/ provinciaal adviseur ruimtelijke kwaliteit op de concept RES.

Commented [redacted]: Hier nog benaming afspreken.

1 Leefomgeving

Amsterdam leeft en bruist. Amsterdammers uit alle verschillende stadsdelen en buitengebieden maken gebruik van de fysieke leefomgeving om te wonen, werken en recreëren. In de eigen straat of buurt, maar ook in parken en recreatiegebieden. Elk gebied heeft zijn eigen unieke kenmerken en karakteristieken dat door verschillende Amsterdammers op verschillende manieren wordt beleefd, waar de één juist komt om tot rust te komen en de ander om bijvoorbeeld te sporten of te varen.

De impact van de energietransitie op de fysieke leefomgeving zal aanzienlijk zijn. Het is een van de grootste ruimtelijke opgaven in de komende decennia, die zal leiden tot veranderingen in onze leefomgeving en in de inrichting van de stad. Ondergrondse leidingen en bovengrondse installaties voor het opwekken en transporteren van nieuwe energie zullen veel ruimte in beslag nemen, terwijl de ruimte al beperkt is in een compacte en groeiende stad als Amsterdam, zowel boven als onder de grond. Dat kan tot knelpunten leiden.

Binnen leefomgeving scharen we alle thema's die Amsterdammers belangrijk vinden als het gaat over de beleving en ervaring van de buitenruimte en de gebruikswaarde van een gebied: natuur, landschap, gezondheid en veiligheid. Per thema lichten we toe wat Amsterdammers meegegeven hebben in het proces rondom de RES 1.0. Ook benoemen we de koppelkansen met ontwikkelingen in een gebied die door Amsterdammers benoemd zijn.

1.1 Gezondheid

Gezondheid staat centraal in de discussie rondom windmolens in de stad. Mensen die langdurig hinder ondervinden van het geluid van windmolens, kunnen daar ziek van worden door de stress die dit geluid veroorzaakt. De mogelijke gevolgen van windmolens voor de gezondheid nemen we serieus. De onrust en zorgen die hierover zijn geuit tijdens het proces richting RES 1.0 vormen een belangrijk signaal. De effecten op de leefomgeving onderzoeken we zorgvuldig voordat er überhaupt windmolens worden gerealiseerd, onder andere in een milieueffectrapportage en in een Gezondheid Effect Analyse (GEA). De gemeente hanteert voorwaarden voor medewerking aan initiatiefnemers van windinitiatieven, die er op moeten toezien dat er geen onaanvaardbare schade aan mens en natuur plaatsvindt. Mocht dit wel het geval zijn, dan wordt een vergunning voor het realiseren van een windmolen niet verleend en kan op die locatie geen molen geplaatst worden.

Veel Amsterdammers maken zich zorgen over de mogelijke overlast van windmolens die in iemands nabije omgeving worden geplaatst. Dit kan gaan over de nabijheid van het eigen huis, maar ook de volkstuinen, sportverenigingen en wandelroutes waar bewoners gebruik van maken. De nabijheid van windmolens tot deze plekken, is een thema dat terugkerend en breed door de stad heen genoemd wordt.

De (verwachte) overlast die wordt ervaren is subjectief, omdat iedereen het anders ervaart. Waar de één weinig nodig heeft om wakker te liggen, slaapt de ander bijna overal doorheen. Als het gaat om overlast zijn daarom altijd de wettelijke kaders leidend, zodat de gezondheidseffecten beperkt zijn. De wettelijke kaders zijn in de introductie toegelicht.

De afstand van windmolens tot huizen en recreatiegebieden doet ertoe, omdat er mogelijk geluidshinder kan ontstaan wanneer de molens dichtbij staan. Er is geen algemene afstand aan te geven, maatwerk is nodig afhankelijk van de precieze locatie. Om toch tot een benadering te kunnen komen, gebruiken we in Amsterdam de vuistregel van 350-500 meter, en vanaf 500 meter tot een

Commented [redacted]: Is dit in lijn met leefomgeving uit RES 2.0 Handleiding?

Commented [redacted] Vraag: beter dilemma's?

Commented [redacted]: Dit gaat over overlast en is hier logisch, tegelijk is er een hoofdstuk waar dit beter in past (overlast).

geluidsgevoelige bestemming (zoals een woning).[3] In de praktijk zien we vaak dat een windmolen binnen de straal van 350 meter eigenlijk niet voorkomt.

De belangrijkste zorg die genoemd wordt is dat windmolens te dicht op de leefomgeving van mensen geplaatst worden. Deze zorg komt voort uit het feit dat de windzoekgebieden voor windmolens in de stad soms ~~binnen~~ vanaf 3500 meter van bewoonde gebieden ingetekend zijn. Daarmee is echter de specifieke locatie van de windmolen nog niet bepaald, maar het gebied zo dichtbij wordt wel als spannend ervaren.

Een andere zorg die mensen noemen is de opeenstapeling van nieuwe ontwikkelingen die leiden tot een grotere opstapeling van overlast. Bijvoorbeeld: een inwoner woont al langs een drukke weg, dan wordt er al een bepaalde overlast ervaren, waardoor eventuele aanvullende overlast van geluid of slagschaduw door een windmolen de ervaring nog negatiever maakt. Hetzelfde geldt voor de plaatsing van méér dan één windmolen op een plek: voor specifieke plekken stapelt de overlast zich op. Daarom is de oproep dat de eventuele realisatie van windmolens in perspectief wordt geplaatst met o.a. woningbouw-, wegen/bruggenbouw-, natuur- en milieuontwikkeling. Vanuit de andere thema's wordt ook al hinder ervaren en de hinder van eventuele windmolens komt hier bovenop.

Gezondheidseffect~~en~~analyse
In de RES 1.0 NHZ is afgesproken dat Amsterdam bij de beoordeling van locaties voor windenergie een gezondheidseffectanalyse uitvoert. De gezondheidseffectanalyse wordt ná de huidige reflectiefase uitgevoerd als onderdeel van de MER die voor iedere zoeklocatie wordt opgesteld. Dit gebeurt in de projectvoorbereidingsfase per zoekgebied.
De gemeente wil in de notitie reikwijdte en detailniveau (NRD) van de MER al die aspecten van gezondheid opnemen die nodig zijn voor het maken een goede afweging. Daarnaast wil de gemeente weten of er – naast de MER – informatie en/of onderzoek nodig is om bij de afweging de gezondheid van toekomstige omwonenden van windturbine(s) te kunnen betrekken. Daarom is hiervoor tijdens de reflectiefase een advies gevraagd aan een expertgroep.

Tijdens de reflectiefase is een groep van gezondheidsexperts samengesteld met o.a. een vertegenwoordiger van de GGD/ RIVM, van Windalarm/de medici die eerder hun zorgen hebben geuit en van de energiecoöperaties. Deze expertgroep met een beperkt aantal leden wordt voorgezeten door een onafhankelijke voorzitter. Een klankbordgroep gezondheid kan onderwerpen aandragen en vragen stellen. De expertgroep geeft antwoord op de vragen en stelt een advies vast hoe effecten op gezondheid en welzijn rond een mogelijke locatie in de volgende fase in beeld moeten worden gebracht en afgewogen.

In dit hoofdstuk staan we stil bij de belangrijkste thema's die onder gezondheid genoemd zijn door bewoners uit onze stad.

[PM advies van de klankbordgroep gezondheid t.z.t. verwerken in de 3 paragrafen].

Commented [redacted] Ambtelijke vraagtekens hierbij, maar dit komt uit schriftelijke beantwoording van gemeente zelf uit 2020, zie hier: https://energieregionhz.nl/app/uploads/2020/11/Verslag-infoavond-wind-24-juni-2020.pdf

Toets op formulering en het wel/niet opnemen hiervan graag door [redacted]

Commented [redacted] Rob.

Commented [redacted] Dubbeldubbelcheck [redacted]

Commented [redacted] 350

Commented [redacted] Is dit het juiste woord?

Commented [redacted] Dit begrijp ik nog niet, was mij niet duidelijk.

Commented [redacted] En specifiek benoemen aan het begin van dit hoofdstuk

[3] Dit doen we op basis van advies van bureau Antea dat windonderzoek heeft uitgevoerd in Amsterdam Zuidoost.

1.1.1 Geluid en trilling

Wat is het?

Draaiende wieken van een windmolen en de wind die langs stilstaande wieken waait, kunnen geluidsoverlast en trillingen veroorzaken. Afhankelijk van de hoogte, omvang van de molen en de snelheid en richting van deze wind, kan deze overlast door geluid en trilling in meer of mindere mate optreden.

Geluiden uit de stad

Tijdens de inspraak op de RES 1.0 zijn zorgen geuit over het ervaren van geluidsoverlast en de afstand van de windzoekgebieden ten opzichte van de bestaande (en toekomstige) bebouwing. Er zijn zorgen geuit of de windzoekgebieden niet te dicht bij bebouwd gebied (woningen) komen. Men wil duidelijkheid of er voldoende aandacht is voor de gezondheidseffecten op langere termijn. Men maakt zich zorgen over de kwaliteit van nachtrust ('kan ik nog wel slapen') en ook over de effecten op langere termijn.

Commented [redacted] Even checken: inspreekavonden door gemeenteraad
Inspraak = gemeente organiseert ter visie legging
Wensen en bedenkingen op concept RES

Commented [redacted] @[redacted] Welke definitie hanteren we? Geluidsgevoelige bestemming? Of eigen bewoording of bewoording van degene met zorgen?

Door wie geuit

Diverse maatschappelijke organisaties, bewoners, (artsen in noord)

Aanvullend informatie

Aanvullende informatie is te vinden op
https://ggdleefomgeving.nl/omgeving/windmolens/veelgestelde-vragen/

Hoe komt dit terug in het vervolg? [PM uitschrijven]

- Wanneer specifieke vindlocaties aangewezen worden vindt er nog een onderzoek plaats in de vorm van een simulatie. Veel zorgen over 'geen onderzoek over afstand en geluid', maar dit wordt voor plaatsing nog verder onderzocht door de gemeente. Gedegen onderzoek naar die molens van die hoogte.
- Vervolgstappen uitwerken: de GEA, de MER en onderzoeken als de simulatie noemen.

Commented [redacted] Wat bedoelen we hiermee? Hoe reageert de gemeente/ een initiatiefnemer op de zorgen? Hoe kan je de zorgen mitigeren? (proces (wanneer voor de vergunning) of inhoud (wat kan je doen?) ?)

Commented [redacted] ?

1.2 Hinderbeleving/Overlast

Hinderbeleving kent vele vormen. Voor een omwonende kan de hinder vooral zitten in het geluid of de trillingen in de nabije omgeving van een windmolen, maar voor een bezoeker van een natuurgebied kan de hinder zitten in het gevoel dat het uitzicht of het landschap vervuild wordt. Voor een sporter zit de hinder wellicht in het krimpen van het recreatiegebied, omdat er afstand gehouden moet worden van de molen omwille van de veiligheid. Daarnaast is de lijn tussen hinderbeleving en gezondheid niet altijd heel hard te maken: een beperkte mate van slagschaduw kan als kortstondig hinderlijk worden ervaren, terwijl langdurige blootstelling aan geluidsoverlast uiteindelijk zou kunnen leiden tot stress. Maar die stress als gevolg van geluid zal weer niet bij iedereen van toepassing zijn die aan geluid wordt blootgesteld. Twaalf procent van de mensen is heel gevoelig voor geluid. Voor hen kan geluid extra hinderlijk, storend of stressvol zijn. De WHO ziet hinder als een gezondheidsprobleem. Er is een direct verband tussen geluid en gezondheidsproblemen als hart- en vaatziekten of slaapproblemen. In het vorige hoofdstuk zijn we in gegaan op het gezondheidsaspect, in dit hoofdstuk staan we stil bij de ervaring van hinder.

Commented [redacted]: Inhoudelijke vraag: hoe zit dit nou? Want in het havengebied mag je gewoon naast de molen lopen. Geen zone die afgezet is.

Commented [redacted]: Dit zou net zo goed bij gezondheid kunnen staan. Waar is de grens? En waarom?

1.2.1 Slagschaduw

Wat is het?

Verschillende bewoners hebben hun zorgen geuit over ~~zogeheten~~ slagschaduw. Slagschaduw is de schaduw die een object werpt op een ondergrond of een ander voorwerp. Dit kan bijvoorbeeld een windmolen of lantaarnpaal zijn. Het type molen is bepalend voor de contour van de slagschaduw. Het optreden van slagschaduw is ook afhankelijk van de weersomstandigheden, seizoenen en de positionering van een windmolen ten opzichte van de woning.

Commented [redacted]: Ik mis hier dat slagschaduw van molens pulserend is terwijl schaduw van een lantarenpaal continu is.

Geluiden uit de stad

De zorg is dat als de zon tegen de bewegende wieken van de windmolen schijnt, er een continu bewegende schaduw ervaren wordt over bijvoorbeeld ramen van woningen. De zorg van bewoners is dat omwonenden dit als hinderlijk zullen ervaren. Daarnaast bestaat de zorg dat door het optreden van slagschaduw de waarde van woningen verminderd kan worden. Een andere zorg die geuit werd was of de risico's helder zijn rondom slagschaduw en verkeersveiligheid.

Verder werd in de inspraak meegegeven ter overweging om windmolens te plaatsen in de buurt van snelwegen, omdat woningen bij snelwegen vaak al beter geïsoleerd zijn, vanwege de mogelijke geluidsoverlast van de snelweg.

Door wie geuit

Bewoners, belangenverenigingen

Aanvullend informatie

Aanvullende informatie is te vinden in deze publicatie van het RVO

Hoe komt dit terug in het vervolg

Commented [redacted]: Zie eerdere opmerking.

- Er staan in de milieuwetgeving voorschriften om hinder door slagschaduw te beperken. In de Activiteitenregeling milieubeheer (Activiteitenbesluit) staat hoe vaak en hoe lang per dag de slagschaduw van een windmolen een woning mag raken. Via de vergunning zijn windmolens bijna altijd verplicht voorzien van een stilstandvoorziening. Die schakelt de windmolen uit tijdens de slagschaduw. Een stilstandvoorziening is nodig als gemiddeld meer dan 17 dagen per jaar op één plek langer dan 20 minuten per dag slagschaduw kán optreden. Met rekenmethodes is vooraf vast te stellen op welke dagen en op welk moment van de dag slagschaduw kán optreden.

Commented [redacted]: Inhoud. Aub ook iets toevoegen over proces: wie zegt wanneer iets over te verwachten slagschaduw? Kan dit ook worden gesimuleerd?

Plus: bij bepaalde locaties is ivm de zoninstraling op Amsterdam geen slagschaduw op woningen te verwachten. Bijv. IJmeer.

1.2.2 Knipperlichten

Wat is het?

Knipperlichten worden aangebracht op windmolens om ze 's nachts zichtbaar te laten zijn voor het vliegverkeer. Bij de huidige windmolens zijn de knipperlichten vanaf de grond waarneembaar. Op dit moment wordt gewerkt aan een licht dat alleen vanuit de lucht te zien is.

Commented [redacted]: Dit is al een oplossing. Naar hieronder verplaatsen.

Geluiden uit de stad

De aanwezigheid van (knipper) lichten op windmolens kan als storend worden ervaren door omwonenden en recreanten. Daarnaast uiten mensen de zorg dat de knipperlichten kunnen leiden tot het verstoren van de migratieroutes van dieren, in het bijzonder vleermuizen zo is meegegeven tijdens de inspraak/zienswijzen.

Door wie geuit

Diverse natuurbehoud organisaties en bewoners. Ook belangenorganisaties?

Aanvullend informatie

Aanvullende informatie is te vinden via/op

Hoe komt dit terug in het vervolg? [PM]

Nadrukkelijk rekening houden met deze mogelijke overlast, daarom knipperlichten uitzetten waar mogelijk en in het bijzonder 's nachts

Commented [redacted]: Is dit een wens? Een vereiste? Waar en hoe kan je dit vastleggen?

Mensen willen duidelijkheid voor als ze in de buurt willen wandelen: als er een windmolen komt op een bepaalde plek, op welke afstand moet je dan als wandelaar van die molen vandaan blijven?

Commented [redacted]: Hoort niet op deze plek. Hoort bij recreatie.

1.3 Recreatie & belevingswaarde

Amsterdammers maken gebruik van de buitenruimte om te recreëren en te ontspannen. Bijvoorbeeld door te sporten, te wandelen, de hond uit te laten of van de natuur te genieten. De vorm waarin gerecreëerd wordt in de verschillende gebieden is divers en wordt veelal door lokaal aanwezige en bezoekende inwoners bepaald. Hoe men een gebied ervaart kan ook uitgedrukt worden in de belevingswaarde. Dit gaat over meer dan alleen de economische waarde, het gaat dan vooral om de waarde van de beleving. De belevingswaarde is sterk afhankelijk van individuele voorkeuren, de activiteiten en de persoonlijke associaties van iemand met een gebied.

Veranderingen in het (stedelijke) landschap kunnen de beleving van iemand die recreëert in een gebied beïnvloeden. Dit kan zowel een positieve als negatieve ervaring zijn. En daarmee kan ook de belevingswaarde veranderen. Ter voorbereiding van de RES 1.0 hebben verschillende Amsterdammers meegegeven wat zij belangrijk vinden als het gaat om recreëren in een gebied. Inwoners geven aan te verwachten dat de belevingswaarde af zal nemen door de aanwezigheid van een windmolen, omdat deze het beeld kan bepalen. Andere inwoners en bezoekers geven aan windmolens wel te waarderen omdat er nabij de molen bijvoorbeeld meer ruimte is voor natuurontwikkeling en biodiversiteit, zoals we bijvoorbeeld ook tegenkomen bij elektriciteitsmasten.

Door verschillende recreatiemogelijkheden naast elkaar te bundelen en te combineren kan de belevingswaarde toenemen. Het toevoegen van windmolens en zorgen dat de baten terugvloeien in het gebied, zou extra waarde kunnen toevoegen.

1.3.1 Buitenactiviteiten

Wat is het?

Het recreëren in de buitenruimte kan in Amsterdam op veel plekken en op verschillende manieren. Vormen van activiteiten die vaak genoemd zijn in het proces rondom de RES zijn: surfen, roeien, zwemmen, suppen, varen op het meer, wandelen en hardlopen.

Geluiden uit de stad

De grootste zorg die genoemd is door bewoners, is het verminderen van de belevingswaarde in het wandel/sport/hondenuitlaat gebied door de aanwezigheid van windmolens in het windzoekgebied.. De zorg bestaat dat recreatiewater voor watersporters wordt opgeofferd, dat windmolens ten koste gaan van groene plekken waar kinderen en volwassenen ontspannen en sporten. Men maakt zich niet alleen zorgen over een verminderde beleving maar in sommige gevallen ook over de toegankelijkheid van het gebied. En in z'n algemeenheid is men bang hinder te ondervinden: los van of je ergens mág sporten of recreëren, kan het nog wel veilig? De zorg is dat een gebied minder als rustpunt wordt ervaren.

De zorgen en aandachtspunten rondom wandelen, het uitlaten van de hond en bijvoorbeeld fietsroutes zijn stadsbreed geuit. Toch is de impact van deze zorg lokaal van aard, omdat ieder windzoekgebied en omgeving zijn eigen gebruikers en bezoekers kent. Daarom is tijdens de reflectiefase ook lokaal aanvullend onderzoek uitgevoerd met zogenoemde 'context mapping'[4]. Per gebied zullen de resultaten van de 'context mapping' verder toegelicht worden.

[PM Enkele (onverwachte) inzichten uit de contextmapping t.z.t. hier melden]

[4] Contex mapping: voor de verschillende zoekgebieden worden workshops georganiseerd. Tijdens workshops kunnen bewoners aangeven geven hoe zij hun leefomgeving ervaren, bijvoorbeeld waar zij tot rust komen of waar belangrijke speelplekken, fiets-of (hard)looproutes zijn.

Commented [redacted] Hier hoort ook UNESCO thuis? Of waar anders?

Commented [redacted] Hier had de wethouder een opmerking op, toch? Minder ambtelijke taal.

Commented [redacted] Wie en wanneer?

Commented [redacted] Volgens mij waren dit juist ook milieu organisaties. Preciezer aangeven wie en wanneer.

Commented [redacted]]: Dit is te globaal. Hier moeten we verschil maken tussen georganiseerd in verenigingen en sportparken en ongeorganiseerd in de openbare ruimte.

En ook nog verschil maken tussen de locaties en aangeven dat dit per locatie verschillend is: namelijk meestal op land, behalve in Oost, waar het voornamelijk om watersport gaat?

Commented [redacted] Is deze lijst compleet qua benoemde activiteiten? En sluit die aan bij wat er kan? Ik mis bijv. fietsen, kanoen.

Besluiten hoe we dit insteken: alles benomen? Of als voorbeeld? Of alleen wat door mensen aangedragen is? Voorkeur voor voorbeelden gebruiken als illustratie. Want volledig is een lijst nooit.

Commented [redacted] Moet dit niet iets korter?

Door wie zijn de zorgen geuit

Zorgen zijn met name geuit door (lokale) buurt vertegenwoordigers, recreanten, sporters en maatschappelijke organisaties.

Commented [redacted] Geen belangenorganisaties? En wanneer is iets een maatschappelijke organisatie en geen belangenorganisatie?

Aanvullende informatie
Een overzicht van alle parken en recreatiegebieden in de gemeente is hier te vinden
https://www.amsterdam.nl/toerisme-vrije-tijd/parken/

Hoe komt dit terug in het vervolg?
Aanvullen door gemeente

1.3.2 Volkstuinen

Wat is het?

Volkstuinen vervullen een duurzame, ecologische, educatieve en recreatieve rol in het leven van verschillende Amsterdammers. In Amsterdam is ruim 300 hectare aan volkstuinparken. Het gaat in totaal om ongeveer 6000 volkstuinen op 43 verschillende parken. lets toevoegen over locaties: Volkstuinen zijn relevant voor xxx zoekgebieden behalve het IJmeer.

Geluiden uit de stad

Bewoners maken zich zorgen over het plaatsen van windmolens dicht bij volkstuinen zoals de volkstuinen Frankendeal en Linnaeus. Men wil weten of er minimale afstanden gelden. Men maakt zich er zorgen over dat het plaatsen van windmolens rondom volkstuinen voor overlast zal zorgen. Inwoners met volkstuinen gaan daar juist heen om te ontsnappen aan het geluid en de drukte van de stad. Sommige mensen overnachten er bepaalde perioden van het jaar ook. Omdat dat dit slecht geïsoleerde huisjes zijn heeft dit negatieve gevolgen voor de nachtrust.

Echter, tijdens de inspraak zijn ook andere geluiden uit de stad gehoord. Er zijn ook bewoners die juist aangeven de omgeving van volkstuinen een geschikte plek te vinden voor windmolens, een volkstuin is geen woning, dus als je moet kiezen voor de afweging "in de buurt van huizen" versus "in de buurt van volkstuinen" dan is de keuze voor hen duidelijk. Deze wisselende signalen maakt duidelijk dat de beleving vanuit de stad verschillend is.

Door wie zijn de zorgen geuit

- Bewoners en verenigingen gerelateerd aan volkstuinen
- Bewoners algemeen

Hoe komt dit terug in het vervolg?

NTB

Commented [redacted]

Commented [redacted] Willen we hier ook context geven? Dus dat volkstuinen te maken krijgen met een verbreding van de volkstuinen naar een meer recreatieve functie in de stad en hiervoor nieuw beleid ontwikkeld wordt, samen met de volkstuinen?
(dit heeft namelijk invloed op hoe de volkstuinders reageren).

1.4 Natuur

Niet alleen Amsterdammers leven in onze stad, ook voor veel soorten dieren en planten is Amsterdam de thuishaven. In Landelijk Noord en in de Amstelscheg liggen belangrijke weidevogelgebieden. Het Diemerpark bij IJburg biedt ruimte aan een groot aantal ringslangen. Het Amsterdamse Bos is een volwassen bos dat plek biedt aan de rijke planten- en dierenwereld die daarbij hoort. [5] Het aantal soorten is in Amsterdam de afgelopen decennia toegenomen, dit geldt bijvoorbeeld voor wilde bijen en dagvlinders, waarvoor ook midden in de stad belangrijke plekken liggen. Dat is het resultaat van initiatieven van bewoners, investeringen van de gemeente en zorgvuldig (ecologisch) beheer.

Commented [redacted] Is dit de officiële benaming?

Een grotere biodiversiteit verbetert de gezondheid van het groen, de bodem en het water. Daarbij levert het een belangrijke bijdrage aan het verbeteren van het klimaat in de stad: het zorgt voor meer koelte en betere wateropvang. De biodiversiteit bevorderen kan bovendien veel geld schelen, dat anders nodig is voor achterstallig onderhoud, sanering of de bestrijding van plaagdieren[6]. Naast het belang van de dieren en planten zelf (de intrinsieke waarde), is biodiversiteit ook voor de mens belangrijk. Veel mensen genieten van planten en dieren en hebben daardoor meer respect voor de natuur of zijn eerder bereid in hun eigen omgeving een bijdrage te leveren aan vergroening of als vrijwilliger in het beheer. Hier nog een zin toevoegen over klimaatbos uit het burgerberaad?

Vanuit de verschillende gesprek- en inspraakmomenten over windmolens zijn verschillende (locatie) specifieke aandachtspunten genoemd in relatie tot biodiversiteit. Dit varieerde van het uitspreken van de algemene wens om biodiversiteit goed mee te nemen, tot mogelijk specifieke implicaties voor specifieke dier- en plantensoorten. Deze zijn in de paragrafen hieronder verder toegelicht en uitgewerkt. Nog verwijzen naar handleiding RES 2.0?

[PM t.z.t. nog opmerkelijke resultaten opnemen over expertgroep Natuur]

[5] Groenvisie 2020-2050 – Een leefbare stad voor mens en dier
[6] idem

1.4.1 Vogels

Wat is het?

Vogels gebruiken vaak dezelfde vliegroutes om hun bestemming te bereiken. Denk bijvoorbeeld aan het overwinteren van vogels in het zuiden, dan vliegen ze in het najaar richting het zuiden. Maar dichterbij huis gebruiken vogels ook vaste routes om eten op te halen en uit te rusten nabij hun standplaats. Vogels kunnen last hebben van windmolens, ze veranderen hun vliegroutes of kunnen sterven of gewond raken doordat ze in botsing komen met de wieken of de mast. Daarnaast kunnen wind- en zonneparken in natuurgebieden zowel op land als op water ten koste gaan van concreet leefgebied. Veel vogelsoorten vermijden dergelijke obstakels dan, waardoor het gebied ongeschikt wordt om te broeden, te rusten en voedsel te zoeken. Populaties kunnen daarmee afnemen.

[PM. In samenwerking met de klankbordgroep natuur zijn deze nader geïdentificeerd en op basis van bestaande kennis in beeld gebracht.]

Geluiden uit de stad

Door verschillende natuurbehoud organisaties en individuele bewoners zijn zorgen geuit over de impact van windmolen op de vogelpopulatie. Aangegeven wordt dat door van de aanleg van windmolens het landschap verandert waardoor vogels de bestaande migratieroutes mogelijk niet (meer) goed gebruiken. Vogels raken gedesoriënteerd en in het uiterste geval kan daarmee de populatie van een soort afnemen. Bijvoorbeeld omdat vogels een gebied gaan mijden en hun leefgebied kleiner wordt. Ook noemen ze als effect dat kan optreden een lager broedsucces, omdat vogels langer op zoek moeten naar voedsel.

Een andere zorg die genoemd is zijn de effecten van het botsen op een windmolens. Door een botsing kunnen vogels zich verwonden of overlijden. Botsingen met vogels en windmolens vinden plaats, volgens schattingen sterven er door de 1.800 Nederlandse windmolens zo'n 50.000 vogels per jaar. In het verkeer sterven er jaarlijks 2 miljoen vogels.

Tijdens de inspraak is vaak het IJmeer genoemd als plek waar trekvogels rusten van hun trektochten, op het door de gemeente aldaar aangewezen vogeleiland. De aanwezigheid van vogels wordt verder ook aangehaald in relatie tot: Diemerbos, Driemond, Waterland, Nieuwe Diep, Gaasperplas, Markermeer. Inwoners maken zich zorgen over de gevolgen van laagfrequent geluid voor vogels, of daar onderzoek naar is gedaan. Men verwijst naar de Nationale Windmolenrisicokaart van de Vogelbescherming.

In zijn algemeenheid vragen bewoners zich af of de hierboven zorgen goed meegenomen worden bij de besluit vorming, door bijvoorbeeld het betrekken van ecologen en stichtingen zoals de Vogelbescherming.

Door wie zijn de zorgen geuit

Bewoners, natuurbehoud organisaties

Aanvullend informatie

Aanvullende informatie is te vinden via/op https://www.natura2000.nl/gebieden/noord-holland

https://www.milieucentraal.nl/klimaat-en-aarde/energiebronnen/windenergie/#Nadelen-van-windenergie-tegengaan

Hoe komt het terug in het vervolg?

Het stilzetten van de wieken kan worden toegepast wanneer windmolens in migratieroutes van vogels staan. Een voorbeeld waarbij hiermee ge-experimenteert en gemonitord wordt is het

coöperatieve windpark Krammer. Er kan technisch met een windmolen dus vaak meer dan in eerste instantie misschien lijkt.

Momenteel vindt er volop onderzoek plaats naar de vormgeving en uitstraling van een windmolen om te kijken of hiermee het aantal botsingen kan afnemen: bijvoorbeeld door het clusteren van windmolens of het schilderen van een wiek.

1.4.2 Vleermuizen

Wat is het?

Amsterdam kent een grote populatie vleermuizen. In onze stad komen minstens 6 soorten vleermuizen voor in soms verbazende aantallen. Ook vleermuizen hanteren net als vogels vaste trekroutes tussen hun zomer- en winterplaats. Afhankelijk van de soort zijn de migratieroutes meer of minder lokaal van aard. Vleermuizen worden in de verschillende gesprek- en inspraakmomenten apart genoemd als categorie dieren die overlast kan ervaren door windmolens.

Geluiden uit de stad

Zorgen

Bewoners geven aan dat er vleermuizen beschermde diersoorten zijn. Op IJburg zitten veel vleermuizen en bewoners willen weten hoe de veiligheid van de vleermuizen gewaarborgd kan worden als er windmolens worden geplaatst

Kansen

Geen kansen

Door wie zijn de zorgen geuit

Bewoners, natuurorganisaties

Aanvullende informatie

https://maps.amsterdam.nl/vleermuizen/?LANG=nl

Hoe komt dit terug in het vervolg?

1.4.3 Planten, insecten, overig

Wat is het?

Amsterdam is omgeven door waardevolle natuurgebieden, waarvan ook een deel binnen de stadsgrenzen ligt. Waterland, ofwel landelijk Noord, is nog steeds één van de waardevolste weidevogelgebieden van Nederland. Ook aan de randen van de stad zijn er verschillende gebieden met hoge ecologische waarde. In een groeiende stad waar er steeds meer vraag is naar woonruimte en de openbare ruimte onze achtertuin is, is er daarom aandacht nodig voor aanleg, behoud en beheer van groen, zodat iedereen daarvan kan blijven genieten.

Geluiden uit de stad

Bewoners geven aan zich zorgen te maken over de natuur als geheel door de komst van windmolens. Stukken natuur worden minder goed begaanbaar voor dier en mens en er wordt vaak de link gemaakt met trekroutes en broedplaatsen (zoals ook toegelicht bij 'Vogels').

Door de plaatsing van windmolens zullen sommige gebieden minder bezoekers krijgen, wat een positief effect kan hebben op planten, bloemen en insecten. Daarnaast kan gedacht worden aan het gebruiken van delen van de windopbrengsten te investeren in vergroting en verbetering broedgebieden.

Commented [redacted] Is dit ingebracht door bewoners of door onszelf? In laatste geval moeten we dat hier niet brengen.

Commented [redacted] @[redacted] kan je dubbelchecken of dit ergens genoemd wordt door bewoners?

Commented [redacted] Tot dusver ben ik dit niet tegengekomen, alleen dat 'door plaatsing van windmolens in sommige gebieden gebieden geen woningbouw plaatsvindt'

Door wie zijn de zorgen geuit

Diverse maatschappelijke organisaties, natuurbehoud organisaties en bewoners.

Aanvullend informatie

Aanvullende informatie is te vinden via/op

Hoe komt dit terug in het vervolg?

De effecten van windmolens voor de natuur hangen sterk af van de precieze plek. Daarom is bij ieder bestuurlijk besluit over een precieze plek een wettelijke plicht om de milieueffecten te onderzoeken. Uit het onderzoek moet blijken wat die effecten precies zijn. En of we deze effecten kunnen verminderen. Bijvoorbeeld door een windmolen stil te zetten tijdens de vogeltrek of tijdens de schemering wanneer vleermuizen actief zijn. Windmolens kunnen echter ook worden gecombineerd met bijvoorbeeld bijenkasten of nieuw groen op land. Of met maatregelen om ecosystemen onder water uit te breiden of te beschermen.

1.4.4 Bodem, ondergrond en waterkwaliteit

PM weinig genoemd tijdens de inspraak door bewoners/particulieren, althans in de documenten die we tot nu toe hebben doorgenomen >> wel relevant vanuit meer professionele stakeholders vermoeden we. Wat hiermee te doen? Laten staan en invullen? In de vervolgprocedure komt dit sowieso aan de orde tijdens vergunningverlening, plan-MER.

Toelichting thema

Wat zijn de zorgen en kansen
Zorgen

Kansen
Door wie zijn deze geuit

Aanvullende informatie

1.5 Veiligheid

Veiligheid gaat over technische eisen en wettelijke normen -en regels waaraan een windmolen moet voldoen wanneer hij geplaatst wordt. Voor windmolens gelden er strenge veiligheidseisen die zijn terug te vinden in de Handreiking Risicozonering Windturbines. Voor windturbines gelden diverse veiligheidseisen vanuit verschillende soorten wet- en regelgeving, van de Spoorwegwet tot het Activiteitenbesluit Milieubeheer.

Het is onmogelijk om algemene richtlijnen te benoemen per windmolen waarmee wordt voldaan aan de veiligheidsregels in Nederland. Dat hangt af van het type molen en de omgeving. Bij de aanleg nabij wegen hangt het er bijvoorbeeld vanaf of er ook gevaarlijke stoffen worden vervoerd over de weg en hoeveel mensen er rijden. Voor iedere windmolen moet een veiligheidsberekening van het risico worden gemaakt. De manier waarop de berekening moet worden gemaakt staat in de Handreiking Risicozonering Windturbines.

1.5.1 Technische veiligheid en normen

Wat is het?

Windmolens moeten voldoen aan strenge veiligheidseisen. Daarmee wordt bijvoorbeeld gewaarborgd dat de molen onder alle weerscondities veilig in werking kan zijn, of dat, in geval van storingen aan de molen zelf, de veiligheidssystemen ervoor zorgen dat de turbine tot stilstand komt. Daarnaast vindt er elk jaar een beoordeling door een deskundige plaats die het functioneren van de molen moet checken. En die bij het vermoeden van een defect, de windturbine direct buiten bedrijf moet laten stellen.

Omdat deze eisen er zijn, is de kans dat een windturbine een veiligheidsrisico oplevert, zeer klein. Toch zijn er zorgen hierover geuit in de inspraak, over het afbreken van de gondel, mastbreuk of het afbreken van een (deel van een) blad. Ook ijsafwerping is genoemd in de winter is een zorg die in de inspraak genoemd is.

Geluiden uit de stad

Bewoners willen duidelijkheid over de betrouwbaarheid van de molens: vallen de wieken er niet af, lopen we geen gevaar als er ijsvorming ontstaat op de wieken dat vervolgens los komt? Hoe dicht bij een molen mag je wandelen en wat voor hoogtebeperkingen gelden er bijvoorbeeld om de veiligheid van het vliegverkeer te waarborgen?

Door wie geuit

Bewoners

Aanvullende informatie

https://www.infomil.nl/onderwerpen/veiligheid/windturbines/#h9bcf07bd-69f3-465a-b150-726aa4cdf8cc

Hoe komt dit terug in het vervolg?

1.6 Ruimtelijke kwaliteit en landschap

Een windmolen in een gebied staat niet op zichzelf, het is onderdeel van een totaalplaatje: een plek waar mensen recreëren, waar mogelijk historisch erfgoed ligt, waar natuur is, dieren schuilen en mensen wonen en werken. Bij het inrichten van een gebied kijkt de gemeente naar de ruimtelijke samenhang om zorgvuldig keuzes maken: hoe verhoudt een windmolen zich tot de totale omgeving waar die zich in bevindt? Hoe verhoudt de windmolen zich tot andere uitdagingen die we hebben? Op die manier waarborgen we dat de ruimtelijke kwaliteit goed is, met andere woorden: dat het prettig verblijven is in de openbare ruimte. En dat de impact op het landschap niet te groot is.

Het landschap kent zeker in Amsterdam ook een bepaalde kwetsbaarheid, omdat er sprake is van grote historische waarde en de aanwezigheid van verschillend cultureel erfgoed In de stad en omgeving. Er zijn verschillende monumenten die UNESCO status hebben en daarmee beschermd moeten worden tegen beschadiging. Het is vanwege deze culturele en historische waarde dat dergelijke monumenten vanuit de bestaande wet- en regelgeving bescherming genieten.

Binnen Ruimtelijke kwaliteit en landschap scharen we alle thema's die Amsterdammers belangrijk vinden als het gaat over de beleving en ruimtelijke kwaliteit van het landschap: (nieuwbouw)woningen en waardedaling, horizonvervuiling, de betekenis van een windmolen op een specifieke plek en een windmolen als verbindend thema in een gebied. Per thema lichten we toe wat Amsterdammers meegegeven hebben in het proces rondom de RES 1.0.

[PM t.z.t. input vanuit de stedelijk klankbordgroep/ PWE invoegen]

Commented [redacted] Dit soort opsommingen in de inleidende kopjes straks nog dubbelchecken

1.6.1 Woningen (nieuwbouw en waarde)

Wat is het?

De stad Amsterdam heeft een enorme woningbouwopgave: het is de ambitie om in 2050 150.000 woningen erbij gebouwd te hebben in de stad. Voor deze hoeveelheid woningen is ruimte nodig. Zoveel mogelijk benutten van de binnenstedelijke ruimte en de buitenruimte leeg houden, dat is een van de strategische keuzes die in de Omgevingsvisie is vastgesteld. De stad wil werken aan verdichting in bestaande buurten en het verduurzamen en vergroenen van de bestaande bouw. Met de verdichting in de stad neemt ook de druk op de ruimte toe en zullen we creatief, compact en inventief om moeten gaan met de ruimte die over is. Bij het bepalen van de windzoekgebieden is rekening gehouden met de stedelijke planning en infrastructuur.

Waardedaling heeft betrekking op de daling van de woningwaarde als gevolg van veranderingen in de omgeving van de woning.

Geluiden uit de stad

We zien terug dat bewoners willen weten hoe de plannen voor windmolens zich verhouden tot nieuwbouwplannen. Straks kunnen die niet meer gerealiseerd worden, is de zorg. Wees duidelijk hoe dit is meegenomen.

Een andere zorg is de verwachting dat de komst van een windmolen effect heeft op de waardebepaling van een (nieuwbouw) woning. Bewoners vinden het van belang dat mogelijke waardedaling als gevolg van windmolens zo goed mogelijk in beeld wordt gebracht. Bewoners willen weten wat de gemeente gaat doen als de waarde inderdaad daalt. Gaat de gemeente compenseren? Deze zorgen spelen ook een grote rol in andere zoekgebieden zoals IJmeer en Noorder IJplas.

Het uitzicht op een gebied met windmolens op het water is volgens de insprekers en zienswijzen ook reden voor de waardedaling. Deze zorg leeft meer in gebieden met veel natuur, dan bijvoorbeeld het Havengebied

Door wie geuit

Bewoners (zowel huidige als toekomstige bewoners)

Aanvullende informatie

x

Hoe komt dit terug in het vervolg?

1.6.2 Horizonvervuiling

Wat is het?

De komst van een windmolen heeft impact op de omgeving. Hoe deze impact en de verandering van het landschap ervaren wordt is subjectief: voor de ene inwoner maakt het niet veel uit want “het weiland staat toch al vol met elektriciteitsmasten en die zijn toch ook niet mooi”, de ander wordt blij van de komst van een windmolen en neemt de verandering voor lief “fijn, meer groene stroom” en de laatste vindt de komst van een windmolen storend in het huidige landschap “het tast ons karakteristieke landschap aan”.

Geluiden uit de stad

Amsterdammers maken zich zorgen over het veranderende landschap: verrommeling is een veelgehoorde term. Bewoners geven mee goed nadenken over in welke gebieden wél en in welke gebieden geen windmolens plaatsen, omdat deze niet in elk type landschap passen. Een specifieke zorg die geuit wordt, is dat oude historische karakteristieken worden verstoord.

[PM nog uitwerken, onderstaande bullets kwamen naar voren tijdens de inspraak]

- Wennen aan nieuwe horizon, net zoals we aan de electriciteitsmasten zijn gewend ooit.
- Open polderlandschap open houden (omgevingsvisie 2050) en compact bouwen. Randen van de stad – orientatie langs infrastructuur is gewenst >> open ruimte nog steeds molens zichtbaar.
- Tijdelijkheid van een molen: blijft deze voor eeuwig of vertrekt hij over een aantal jaren weer?
- Als je dan toch een molen neerzet: doe er dan niet 1 maar meteen meer.
- Afweging horizonvervuiling met alternatieven groene mogelijkheden zoals zonnepanelen

Door wie geuit

Bewoners, maatschappelijke organisaties, landschapsorganisaties

Aanvullende informatie

Hoe komt dit terug in het vervolg?

Bij de invulling en het ontwerp van windzoekgebieden worden landschapsarchitecten betrokken. Met oog voor historie, omgevingsbelangen, gebruik van een gebied en toekomstige ontwikkelingen denken zij na en zijn zij betrokken bij de platvorming in een gebied.

1.6.3 De betekenis van een molen op een plek

Wat is het?

[PM graag gaan we nog even in gesprek met [redacted] / [redacted] vanuit ruimte]

Voor iedereen betekent het iets anders om een molen in je buurt te hebben. Rekening houden met schaalniveaus: stad, scheggen, lokaal, landelijke opgave

- Thema hangt wellicht ook veel samen met waarde van een gebied die afneemt dus dan heeft de molen betekenis
- Misschien sluit de discussie over op land of zee ook bij dit thema, de betekenis van een molen op een plek; vanuit bewoners perspectief heeft het een veel grotere invloed op het land dan op de zee. Raakt ook wel weer andere punten maar wel vanuit perspectief schaalniveaus.

Molens op plekken met historische waarde, erfgoed

- IJmeer, Waterland wordt ook geïnterpreteerd als cultureel erfgoed (Landelijk noord)
- NDSM-terrein is cultureel erfgoed

Geluiden uit de stad

Houd rekening met de grootte en de omvang van de windmolens op een bepaalde locatie: zorg dat deze met elkaar in evenwicht zijn.

- Met name de hoogte vaak benoemd; beïnvloedt zichtbaarheid, slagschaduw. Effecten in minder dichtbevolkte zoekgebieden 'als minder storend' ervaren

Door wie geuit

Bewoners, landschapsorganisaties

Uit flappensessie:

- Match met de omgeving
  - Buurtmolen/Amsterdamse molen (in Waternet de Mondriaan molen)
  - Koppelkansen in de ruimte
  - Terugbrengen van opbrengsten in de buurt (snijvlak ruimte/leefbaarheid)

Hoe komt dit terug in het vervolg?

1.6.4 Windmolens als architectuur

Toelichting thema

[PM graag gaan we nog even in gesprek met [redacted] / [redacted] vanuit ruimte]

Molens kunnen saamhorigheid in een buurt/stadsdeel vergroten. Niet alleen door te zorg dat de opbrengsten samenkomen en terugvloeien in de wijk, maar ook door de wijk te betrekken bij de esthetiesche kant: een windmolen zien als een nieuwe toevoeging aan de leefomgeving waarbij je samen met de wijk nadenkt over de vormgeving van de molen en inwoners betrekt bij het ontwerp. Dan wordt het een molen ván bewoners.

Geluiden uit de stad

Zorgen

Kansen

Bewoners zijn benieuwd of windmolens voor meerdere functies gebruikt kunnen worden, daar waar dat mogelijk is zou de gemeente daar meer over moeten communiceren. Een terugkerend punt is dat mensen het een goed idee lijkt om wieken te verven ten behoeve van vogels, dat minder met een lokale invulling van de windmolen te maken heeft maar wel aantoont dat bewoners graag meedenken over de uitstraling.

Ter illustratie bijv. Holendrecht; zoekgebied midden in de natuur, weinig bewoning en veel uitzicht, laat de molen zo veel mogelijk aansluiten op deze karakteristieken. Daarnaast haven heeft al bepaalde karakteristieken, hoe kan dit hierop aansluiten.

Betrekken van de totale samenleving: van onderop en kleur in de wijk: oudere generatie vs jongere generatie (s. Betrek kunstenaars en architecten

Door wie geuit

Aanvullende informatie

Hoe komt dit terug in het vervolg?

Commented [redacted] Schrappen?

Commented [redacted] Dit klinkt veel te bedacht. Komt dit uit bewoners/betrokkenen?

Commented [redacted] Eens dat dit geforceerd overkomt, misschien actie voor Anouk om te dubbelchecken of ergens architectuur genoemd wordt

Commented [redacted] Ook tot nu toe niet genoemd. Ik vind het zelf wel een interessante voor in vervolgonderzoeken; zodra de locaties gedefinieerd zijn is het goed om met bewoners in gesprek te gaan over de inpassing ervan

Commented [redacted] Dit gaat niet over uitstraling maar over mitigeren effecten op natuur.

2 Maatschappelijke betrokkenheid en democratische legitimatie

Maatschappelijke betrokkenheid is van belang om de Amsterdamse bijdrage aan de ambities uit het Klimaatakkoord te realiseren. We willen actieve betrokkenheid en (financiële) participatie van de samenleving. Hiermee kunnen we stap voor stap de gezamenlijke opgave waarmaken. Alleen door met bewoners, stadsdelen, buurgemeenten en andere belanghebbenden in gesprek te blijven lukt het ons om ieders zorgen, wensen en behoeften zorgvuldig mee te wegen voordat in een windzoekgebied aan de slag gegaan wordt. Om dit proces goed te organiseren wordt er tijdens de Amsterdamse reflectiefase van de RES Amsterdam gewerkt aan een 'Handreiking voor participatie' en een 'Handreiking voor governance (sturing)'. Hierover meer toelichting te vinden bij…..

Democratische legimitatie gaat over de rol van volksvertegenwoordigers. De gemeenteraad stelt vooraf kaders over hoe de beleids- en projectparticipatie met belanghebbenden en betrokkenen wordt ingericht. Ook stelt de raad vooraf vast wat met de uitkomsten daarvan gedaan wordt in de uiteindelijke besluitvorming. Besluitvorming over beleid, zoals een Omgevingsvisie, maar ook over concrete projecten en/of vergunningen en uiteraard het besluit over de RES 2.0 in 2023. Zo weten inwoners en/of belanghebbenden wat met hun input gedaan wordt en kunnen volksvertegenwoordigers achteraf de kwaliteit van het proces toetsen.

Tijdens het proces en inspraak voor de RES 1.0 zijn verschillende zorgen en aandachtspunten benoemd die raken aan het thema maatschappelijke betrokkenheid. In de volgende paragrafen gaan we in op de inspraak en dialoog, meedoen in de opbrengsten en de samenwerking met buurgemeenten. Op welke wijze kunnen we deze goed meenemen en ook meenemen in onze 'Handreiking voor participatie' en een 'Handreiking voor governance (sturing)'.

2.1 Inspraak en dialoog

De gemeente wil zoveel mogelijk Amsterdammers betrekken bij de energietransitie en de doelen van de RES. Wanneer we praten over 'inspraak' en 'dialoog' is het van belang ons bewust te zijn van de verschillen tussen deze twee vormen van participatie. Bij inspraak is het proces gericht op een onderbouwing van de reeds gemaakte keuzes van een uitgewerkt plan. Je toetst dus achteraf wat men vindt van bijvoorbeeld de inrichting van een windzoekgebied. Bij een dialoog is het juist de bedoeling dat de kennis, behoefte en ervaring vanuit de omgeving betrokken wordt bij het ontwerp van een windzoekgebied. Tijdens de concept RES en RES 1.0 hebben verschillende bijeenkomsten plaatsgevonden. Zorgvuldig communiceren wat het doel is van de verschillende bijeenkomsten is cruciaal. De reflectiefase biedt de mogelijkheid hier bij stil te staan en ook het proces hieromheen goed te organiseren. Op deze manier kunnen we duidelijk maken op welke wijze we het gesprek willen voeren over hoe windenergie het beste gerealiseerd kan worden in de verschillende windzoekgebieden. De volgende aandachtspunten staan daarbij centraal.

Commented [redacted] Eigenlijk wordt mij niet duidelijk waarom dit onderscheid van belang is voor de reflectiefase en de fase hierna. Ik mis uitleg over de relevantie van dit onderscheid voor windzoekgebieden en het proces waar we nu inzitten.

Commented [redacted] Welke wijze is dat dan?

2.1.1 Betrokkenheid verschillende groepen

Wat is het?

Wanneer we de dialoog aan gaan met de stad willen we graag zoveel mogelijk verschillende mensen spreken. Omdat we dan weten dat we verschillende invalshoeken en visie meenemen in het proces. Dat is nodig, want er is een grote diversiteit aan achtergronden en culturen in Amsterdam. Door de

betrokkenheid te verbreden zullen de uitkomsten van het proces meer Amsterdammers aanspreken en daarmee creëren we draagvlak voor het realiseren van onze ambities. Wat we echter in de praktijk soms tegenkomen is dat we bij participatietrajecten dezelfde mensen zien: de inwoners met tijd en interesse en de inwoners met een sterke mening. Het is van belang dat ook andere Amsterdammers worden gehoord; om een genuanceerder beeld te krijgen, kennis te verzamelen bij een bredere groep mensen én om tot breder begrip van de gekozen oplossingen te komen. Lang niet iedereen spreekt goed Nederlands of kent de weg om zijn zorgen kenbaar te maken: de maatschappelijke weerbaarheid van sommige groepen is niet zo groot, daar moeten we voldoende aandacht aan schenken.

Geluiden uit de stad

Een zorg die wordt geuit is dat er waarschijnlijk groepen mensen niet bereikt worden of zich überhaupt niet betrokken voelen, die wel degelijk een belang hebben. Hun zorgen, wensen en behoeften worden niet gehoord. Taalbarrières en de combinatie met opleidingsniveau kunnen hier een rol in spelen

Door wie zijn de zorgen geuit

Bewoners uit de hele stad

nvt?

Hoe komt dit terug in het vervolg?

De gemeente zet in op bijvoorbeeld contextpmapping / PWE. [nog even verder uitwerken] deze groep bereiken en betrekken en daardoor een volledig(er) beeld krijgen van wat er speelt. Hierbij nieuwe instrumenten inzetten zoals burgerfora en een burgerberaad

2.1.2 Buurtbijeenkomsten

Wat is het?

Een gesprek is op verschillende manieren te faciliteren. Een belangrijk hulpmiddel hierbij zijn buurtbijeenkomsten. Buurtbijeenkomsten spelen een belangrijke rol om te komen op plekken en te spreken met mensen die je anders niet zou spreken. Bijvoorbeeld omdat ze laaggeletterd zijn, de taal niet spreken of niet makkelijk toegang hebben tot digitale tools. Door de aanwezigheid van de Coronapandemie hebben buurtbijeenkomsten nauwelijks plaatsgevonden. Waardoor het gesprek met deze doelgroepen dus minder is gevoerd. Verschillende bewoners hebben in het proces van de RES 1.0 gevraagd naar de mogelijkheden om fysiek bij elkaar te komen en zo het gesprek te voeren. De gemeente heeft altijd de intentie uitgesproken fysieke momenten te organiseren, werd echter ook belemmerd door de geldende maatregelen op dat moment.

Geluiden uit de stad

De zorg bij dit thema sluit aan bij de zorg over de betrokkenheid van de verschillende doelgroepen. Het ontbreken van de buurtbijeenkomsten en daarbij kennisachterstand, onbegrip en mogelijk weerstand voor de energietransitie en de RES zijn zo vaak specifiek genoemd. Daarnaast hoor je de mening van het 'stille midden' niet en daarmee verkleurd wellicht je beeld van de stad als beleidsmaker/gemeenteraad.

Door wie geuit

Bewoners

Hoe komt dit terug in het vervolg?

Door in de 'Handreiking participatie' in te zetten op alle lagen en groepen in de maatschappij zorgen we ervoor dat de brede Amsterdamse kennis en ervaring een plaats krijgen en een diverse groep aan te laten sluiten bij de volgende fase van de RES en de invulling van de windzoekgebieden. Dit kan door bijvoorbeeld de buurten in te gaan. Liefst met de vragen en brochures in 'Jip en Janneke taal'. Of het plaatsen van informatietafels op markten, winkelcentra, buurthuizen enz. Ook een eenvoudige nieuwsbrief of bericht in de buurtkrant, graag met simpele tekst zodat het voor iedereen begrijpelijk is.

Indien de participatie in het vervolgproces weer alleen digitaal kan plaatsvinden, dan kunnen we denken aan het begeleiden van bewoners die digitaal niet zo handig zijn, zodat ze (misschien wel voor het eerst) wel deel kunnen nemen aan een informatieavond.

2.1.3 Gedeelde feitenkennis

Wat is het?

Met gedeelde feitenkennis wordt bedoeld dat het van belang is dat alle betrokkenen – gemeente, bewoners, initiatiefnemers - uitgaan van hetzelfde kader aan feiten. Die gedeelde feiten vormen het fundament voor het gesprek dat we in de stad met elkaar voeren. Als er sprake is van een wederzijds gedeeld beeld van de feiten die ten grondslag liggen aan de keuzes die we maken en het proces dat is ingericht, dan helpt dat om alle geluiden, positief en kritisch, doorlopend gedurende het proces te betrekken.

Geluiden uit de stad

Bewoners stellen dat er experts zijn die met andere feiten werken dan de gemeente werkt. Zo worden er bijvoorbeeld experts aangedragen die aangeven dat 1.000 m de minimale afstand moet zijn van windmolens op de gebouwde omgeving. Een andere zorg is dat men vermoedt dat de gemeente onvoldoende gebruik maakt van de expertise van experts zoals artsen, economen, geluidsdeskundigen, ecologen, etc.

Een ander punt dat aangesneden wordt is dat de knoop doorgehakt moet worden door experts, en dat participatie juist alleen maar vertraagt. Vooral omdat jongeren positiever tegenover duurzaamheid en windmolens staan dan ouderen, wat tot polarisatie leidt. Een ander punt dat we terugzien is dat men zich er zorgen over maakt dat er niet veel onderzoeken zijn die zich specifiek richten op Nederland en de daar voorgestelde normen, dit bemoeilijkt vergelijkingen en een gedeeld feitenkader.

Door wie geuit

Bewoners

Aanvullende informatie

Hoe komt dit terug in het vervolg?

Commented [redacted] Belangrijk dit mee te nemen

https://www.parool.nl/amsterdam/artsen-uit-noord-en-ijburg-windmolens-dicht-bij-woongebied-wel-degelijk-riskant~b2f95b17/

Commented [redacted] Heel belangrijk om hier solide antwoord op te hebben, handelen op basis van laatste medische en wetenschappelijke inzichten etc

Graag aangevuld door [redacted]

2.1.4 Transparantie over het proces en de besluitvorming

Wat is het?

Transparantie over het proces en de besluitvorming waarmee we komen van zoekgebieden tot uiteindelijk de realisatie van windmolens, betekent dat voor betrokkenen te volgen moet zijn wat er gebeurt. Het proces moet begrijpelijk, toegankelijk, betrouwbaar en voorspelbaar zijn. En het moet duidelijk zijn wanneer welk besluit genomen gaat worden.

Daarnaast betekent transparant zijn dat je duidelijk bent over de momenten waarop bewoners kunnen meepraten, waarover ze kunnen meepraten en op welke manier deze input meegenomen wordt. Ook gaat het over de vraag hoe snel en adequaat je als overheid reageert op geluiden die uit de samenleving worden overgebracht.

Geluiden uit de stad

Bewoners willen weten wanneer ze in het proces worden geïnformeerd, hoor ik het wel op tijd wanneer jullie voornemens zijn in mijn buurt een windmolen te plaatsen? Daarnaast maakt een deel zich er zorgen over dat het proces wellicht zo is ingericht dat bewoners geen echte inspraak meer hebben, maar voor voldongen feiten komen te staan. Ze noemen dit een top-down proces, geen participatieproces. Grootste bezwaar is het gevoel dat besluiten al genomen zijn en dat er daarna pas geparticipeerd wordt. Een ander geluid is dat men het gevoel heeft dat het proces nogal snel en gehaast voelt, met het risico dat er windturbines worden geplaatst op locaties waar niet goed over na is gedacht. Ook zie je terug dat mensen het onduidelijk vinden waar we nu staan in het proces, men geeft aan zich onaangenaam verrast te voelen over de eventuele komst van windmolens. Daarnaast willen mensen weten hoe lang het proces duurt van het plaatsen van een windmolen van start tot einde, en of er mogelijkheden zijn dit te versnellen?

Tot slot geeft een deel aan dat ze transparantie missen in de zoekgebieden, participanten vinden het niet duidelijk wanneer een zoekgebied wel of niet geschikt is, wat is doorslaggevend?

Sommige mensen geven complimenten over een helder en transparant proces

Transparant en eerlijk zijn over het proces zorgt voor vertrouwen

Bewoners moeten op de hoogte zijn van het proces: op welk onderdeel en bij welke stap van het proces kan ik nu input leveren, hoe wordt die input gebruikt en wanneer kan ik weer meedenken?

Door wie geuit

Bewoners

Aanvullende informatie

Hoe komt dit terug in het vervolg?

Commented [redacted] Reactie gemeente:
Op het moment dat een gebied of locatie (naast technisch haalbaar) ruimtelijk wenselijk wordt geacht (wat een uitkomst is van het RES-proces of reeds in beleid is vastgesteld) en er zijn een of meerdere initiatiefnemers in beeld zal een lokaal participatieproces worden gestart waarin ook de mogelijkheden voor financiële participatie worden besproken. De gemeente zal brieven sturen naar de bewoners in het (postcode)gebied om hen te informeren dat het lokale proces met de initiatiefnemer(s) gaat starten. Meestal heeft/hebben de initiatiefnemer(s) voorafgaand aan deze "officiële start" al contacten gelegd in het gebied om de lokale medewerking te peilen. Daarnaast zullen de communicatiekanalen van Gemeente Amsterdam gebruikt worden, zoals internet, sociale media en nieuwsbrieven.

Commented [redacted] In de tekst hierboven opnemen. En zoiets zeggen dat er ook betrokkenen zijn die juist complimenten geven over.....

2.2 Meedoen in de opbrengsten

Wat is het?

In Amsterdam wordt alleen steun verleend alleen initiatieven waarbij windmolens worden ontwikkeld met minstens 50% lokaal eigendom, zodat Amsterdammers kunnen profiteren van de opgewekte elektriciteit. Deze financiële participatie staat nooit op zichzelf, maar is altijd een uitkomst van procesparticipatie. Er komen steeds meer voorbeelden van geslaagde financiële participatie en succesvolle samenwerking tussen lokale overheden, coöperaties en projectontwikkelaars. In de Handreiking RES 2.0 worden vier vormen van financiële participatie onderscheiden :

- Mede-eigenaarschap
- Financiële deelneming
- Omgevingsfonds
- Omwonendenregeling.

Alleen bij mede-eigenaarschap is sprake van lokaal eigendom, zoals bedoeld in het Klimaatakkoord.

Geluiden uit de stad

Bewoners geven aan het onduidelijk te vinden hoe ze zouden kunnen meeprofiteren en wat ze daarvoor moeten doen. De zorg wordt daarnaast geuit dat ''anderen'' gaan meeprofiteren, niet zij als bewoners maar grote partijen zoals datacenters. Andere belangrijke zorg is de verdeling van de lusten en laten: het mag niet zo zijn dat de ene Amsterdammer de lusten heeft als mede-eigenaar en de andere Amsterdammer de lasten als omwonenden van windturbine

Bewoners zijn geïnteresseerd in de mogelijkheden om financieel mee te doen, er is bereidheid hierover na te denken en een stukje eigenaarschap op te nemen. Daarnaast gaan veel vragen over de mogelijkheid om als directe omwonende van een windmolen méér gecompenseerd te worden: hoe dichter bij een windmolen hoe meer privileges.

Bewoners zijn geïnteresseerd in de mogelijkheden om financieel mee te doen, er is bereidheid hierover na te denken en een stukje eigenaarschap op te nemen. Daarnaast gaan veel vragen over de mogelijkheid om als directe omwonende van een windmolen méér gecompenseerd te worden: hoe dichter bij een windmolen hoe meer privileges.

Door wie geuit

Bewoners

Aanvullende informatie

Hoe komt dit terug in het vervolg?

2.3 Betrokkenheid buurgemeenten

Wat is het?

Nederland is opgedeeld in 30 energieregio's, zodat op regionaal verband, over gemeentegrenzen heen, samengewerkt wordt aan de opgave om duurzame energie op te wekken. Amsterdam is onderdeel van de energieregio Noord-Holland Zuid, samen met de gemeenten Aalsmeer, Amstelveen, Beemster, Beverwijk, Blaricum, Bloemendaal, Diemen, Edam-Volendam, Gooise Meren, Haarlem, Haarlemmermeer, Heemskerk, Heemstede, Hilversum, Huizen, Landsmeer, Laren, Oostzaan, Ouder-Amstel, Purmerend, Uithoorn, Velsen, Waterland, Weesp, Wijdemeren, Wormerland, Zaanstad en Zandvoort. Amsterdam werkt continu samen met deze buurgemeenten binnen het traject van de RES.

Geluiden uit de stad

Verschillende bewoners willen duidelijkheid over hoe de Amsterdamse zoekgebieden zich verhouden tot de ambities en wensen van buurgemeenten. Dit gebeurt generiek, met vragen zoals: ''in welke mate wordt er rekening gehouden met inwoners van buurgemeenten'', en de zorg dat zoekgebieden die voor Amsterdam aan de rand liggen, mogelijk voor de buurgemeenten enorm aanwezig kunnen zijn. Ook wordt er soms specifiek verwezen naar het standpunt van een buurgemeente. Zo wordt rondom zoekgebied Gaasperplas aangegeven dat de Stelling van Amsterdam (Unesco Werelderfgoed) hier nabij is en dat er uitgesproken intentie is van buurgemeente Ronde Venen om dit gebied uit te sluiten. Ook willen mensen weten of voor buurgemeenten eenzelfde participatieproces geldt als voor Amsterdam. En hier benoemen dat er uit buurgemeenten ook zorgen zijn geuit, zowel door bewoners als andere betrokkenen en politici

Onderdelen:

- Bestuurlijk
- Maatschappelijk
- Planvorming in de RES

Door wie geuit

Aanvullende informatie

Hoe komt dit terug in het vervolg?

3 Samenhangend & betaalbaar energiesysteem

De Amsterdamse ambities op het gebied van wind staan niet op zichzelf, maar zijn onderdeel van de energietransitie in brede zin: de elektrificering in de mobiliteit, de warmtetransitie voor onze woningen, de verduurzaming in de industrie, innovaties voor de opslag van energie, enzovoort. Die transities bestaan naast elkaar en hebben allemaal impact op elkaar. Het is van belang dat de energietransitie als geheel dus in samenhang plaatsvindt. Op die manier kunnen we beter omgaan met uitdagingen zoals schaarste in de ruimte onder de grond, beperkte netcapaciteit en de inzet van financiële middelen. Kortom: een samenhangend en betaalbaar energiesysteem gaat over het totaalplaatje van onze energievoorziening.

Commented [redacted] @[redacted] komt deze tekst ergens uit? Dan even naar verwijzen denk ik.

Commented [redacted] Nee zelf bedacht 😉. Check gemeente of dit ok is.

3.1 Capaciteit elektriciteitsnet

Er is sprake van schaarste op het elektriciteitsnet. Daarmee bedoelen we dat er steeds meer vraag naar elektriciteit is, maar dat het moeite kost om altijd voldoende te leveren. Dit is het gevolg van onder andere de digitalisering van de samenleving: we gebruiken steeds meer apparaten in huis die elektriciteit nodig hebben. Maar ook het bouwen van nieuwe huizen, de verduurzaming van onze mobiliteit en het verduurzamen van onze energievoorziening. Deze ontwikkelingen zorgen voor een enorme vraag naar elektriciteit, die het elektriciteitsnet niet zomaar aan kan, de 'ruimte' op het net is niet voldoende Het is van belang dat de elektriciteitsnetten worden verzwaard om aan de gewenste capaciteit te voldoen. Dit beeld geldt niet alleen voor Amsterdam maar zien we terugkomen Nederland breed..

3.1.1 Uitbreiding van het net

Wat is het?

Uit analyses van de gemeente en Liander blijkt dat in Amsterdam het elektriciteitsnet op verschillende plekken de maximale capaciteit van het elektriciteitsnet is bereikt. Hier is er dus grote urgentie om het elektriciteitsnet uit te breiden en met oplossingen te komen om meer capaciteit te creëren. Omdat dit niet van de een op andere dag geregeld is, vraagt het om écht vooruit te kijken samen met de netbeheerder en planning te maken. Op dit moment gaan de ontwikkelingen in Amsterdam zo snel dat Liander verwacht dat er op korte termijn op meer plekken in de stad schaarste op het elektriciteitsnet ontstaat. Het is dus van belang het totale plaatje in het vizier te houden.

Geluiden uit de stad

Bewoners noemen de capaciteit van het net zelden als op zichzelf staande zorg die zij hebben als bewoners, maar begrijpen heel goed de beperkingen die er zijn of kunnen optreden op het elektriciteitsnet. Er wordt in algemene zin aan gerefereerd.

Commented [redacted] @[redacted] deel jij dit beeld?

Commented [redacted] Zeker, een enkele opmerking over infrastructuur van het net is genoemd, maar heel weinig

Door wie geuit

Bewoners, Netbeheerder

Aanvullende informatie

Hoe komt dit terug in het vervolg?

Gemeente zet de komende jaren in op forse uitbreiding van het electriciteitsnet in samenspraak met Liander. Hiervoor worden richting RES 2.0 verkenningen en berekeningen gemaakt, in lijn met alle opgaven die de stad kent. Liander maakt ook deel uit van de stuurgroep (?) voor de RES

3.1.2 Versterken van gebruik zon/wind combinatie

Wat is het?

De ambitie om windmolens te realiseren staat niet op zichzelf. Naast de ongeveer 17 windmolens van in totaal 127 MW, moet er de komende jaren voor 400 MW aan zonnepanelen op grote daken geplaatst worden. Door in te zetten op zowel zon op land als zon op daken zorgen we ervoor dat zo'n 80% van de elektriciteitsvraag van Amsterdamse huishoudens binnen Amsterdam kan worden opgewekt. Het voordeel van het combineren van plekken waar zonnepanelen en windmolens samen komen, is dat er nog maar één aansluiting nodig is in plaats van twee, wat veel geld kan besparen. Daarnaast zorgt de combinatie voor een stabielere energievoorziening omdat de pieken elkaar opvangen (minder grote fluctuaties qua spanning) en daarmee is op minder plekken netverzwaring vereist.

Geluiden uit de stad

Een geluid dat breed gedeeld wordt is dat er veel meer aandacht moet zijn voor zon op daken. Amsterdammers zien veel potentie in de vele ongebruikte daken om zich heen, zowel op industrieterreinen als op woningen. Benut eerst die daken en creëer daarmee extra hernieuwbare energie), ga daarna pas kijken of windmolens nog nodig zijn, is de veelgehoorde oproep tijdens de inspraak.

Over de specifieke voordelen van de combinatie wind en zon worden geen opmerkingen gemaakt, maar bewoners willen wel in algemene zin weten wat er allemaal gaat gebeuren rondom nieuwe bekabelingen in de stad. Daarnaast wordt er vanuit die zorg geopperd dat het beter is op één of enkele plekken windmolens te clusteren, in plaats van in verschillende gebieden te zoeken naar "losse" windmolens. Door te clusteren beperk je de overlast, wordt het aansluiten van de windmolens op het netwerk goedkoper en kan er meer natuur bespaard worden.

Door wie geuit

Bewoners, belangengroepen

Aanvullende informatie

N.v.t

Hoe komt dit terug in het vervolg?

[PM verder uitwerken in overleg met Bart/Juliane, welke activiteiten worden er georganiseerd voor zon. Dit verwerken]

Er wordt door de gemeente ingezet op zowel zon op daken als wind op land. Dus hierin prioriteren of kiezen voor of-of is niet aan de orde. Gemeente gaat kijken naar koppelmogelijkheden zon en wind vanuit de investering- en leveringsvoordelen.

3.1.3 Ontwikkeling van nieuwe technieken

Wat is het?

De energietransitie leidt ertoe dat bedrijven en wetenschappers veel onderzoek doen naar de ontwikkeling en verbetering van duurzame technologieën. Dat leidt ertoe dat innovaties elkaar in een hoog tempo opvolgen. Denk daarbij aan verbeteringen in bestaande technieken, zoals snellere, stillere, efficiëntere en goedkopere zonnepanelen, warmtepompen, windmolens enzovoort. Maar ook aan grotere mogelijke doorbraken zoals bijvoorbeeld op het gebied van waterstof.

Geluiden uit de stad
De zorg die bij bewoners leeft is dat de keuzes die nu gemaakt worden in beleid en RES proces ertoe leiden dat nieuwe technologieën later minder goed kunnen worden aangesloten. Of dat deze nieuwe technologieën de keuze voor het plaatsen van windmolens overbodig zullen maken. Binnen de RES is te weinig concreet gemaakt hoe en op welke wijze rekening wordt gehouden met innovatie en hoe dit meeweegt in de afweging rondom de windzoekgebieden.bijvoorbeeld de plannen om in het noorden van het land een installatie te ontwikkelen voor groene waterstof. Daarnaast wil men weten of er bijvoorbeeld vanuit de gemeente een platform is dat zich inzet nieuwe technologieën zoals bijvoorbeeld thoriumcentrales en geothermie.

Er zijn bewoners die zich afvragen of windmolens, door de mogelijke technologische ontwikkelingen, op den duur niet overbodig zouden kunnen worden. Dus of er niet een bepaalde tijdelijkheid verbonden kan worden aan de aanwezigheid van windmolens.

Door wie geuit

Bewoners

Aanvullende informatie

Hoe komt dit terug in het vervolg?

Het RES-proces staat continu open voor nieuwe gesprekspartners, nieuwe technologie, nieuwe omstandigheden en voortschrijdend inzicht.

PM. [redacted] Iets over tijdelijkheid van windmolens, heeft de gemeente daar weleens uitspraak over gedaan?

3.1.4 Opslag van energie

Wat is het?
Windenergie en zonne-energie die wordt opgewekt, wordt niet altijd meteen gebruikt. Om die reden is het nodig dat op grote schaal gewerkt wordt aan de opslag van energie, zodat de eventuele overproductie van elektriciteit wordt opgeslagen. Hier werken overheid, netbeheerders, kennisinstellingen en bedrijfsleven aan samen. Het opslaan van energie in batterijen of bijvoorbeeld in waterstof is daar onderdeel van.

Geluiden uit de stad
Bewoners geven gemeentebreed aan zich bezig te houden met de uitdaging van opslag van energie. Zo benadrukken bewoners dat het elektriciteitsnet niet is ingericht op het fluctuerende aanbod en de vraag van energie en dat het dus belangrijk is energieopslag mee te nemen. Ook wordt de vraag gesteld wat er gedaan wordt met de opslag van eventuele overproductie

Door wie geuit
Bewoners, vaak mensen die zelf al zonnepanelen hebben

Aanvullende informatie

Hoe komt dit terug in het vervolg?
Het Rijk werkt in het kader van het klimaatakkoord (met alle organisaties die zich hebben gecommitteerd) aan de toekomstige energievoorziening van Nederland. Om de eventuele

overproductie van elektriciteit te beperken wordt door overheid, netbeheerders, kennisinstellingen en bedrijfsleven gewerkt aan nieuwe technieken (o.a. opslag in batterijen en waterstof) en nieuwe markten om vraag en aanbod op elkaar af te stemmen.

De energieopslag maakt geen onderdeel uit van de concept RES NHZ, maar van andere programma's van de Rijksoverheid. Zoals het programma voor waterstof.

[Aanvullen met Amsterdamse innovatieve voorbeelden van energieopslag]

3.1.5 Amsterdam als energieproducent

Vraag aan RES-team: de wens om je als Amsterdam te profileren als energie producerende regio/stad is een politiek uitgangspunt? Vanuit de havens bekeken kan dit natuurlijk mooi uitgangspunt zijn. Maar de vraag is of we dit nu zo terug willen laten komen in het stuk. Volgens mij ben je al blij als je straks in de stad je eigen opgave gerealiseerd krijgt. Wil je deze kans dan prominent benoemen?

Bart/Juliane input. Of deze nog even aan WH voorleggen.

3.2 Duurzaamheid van windmolens

Wat is het?

Windmolens hebben een levensduur van zo'n 20 jaar. Voor een groot deel kunnen windmolens daarna hergebruikt worden, een molen kan al voor 85% tot 90% worden hergebruikt. Windturbinebladen (de wieken) vormen echter een specifieke uitdaging. Windturbinebladen zijn gemaakt van composietmaterialen die de prestaties van de windturbine verbeteren door lichtere en langere bladen mogelijk te maken. De complexiteit van dit composietmateriaal vereist specifieke recyclingprocessen. De windsector is op zoek naar alternatieve mogelijkheden om het materiaal van de windturbinebladen te hergebruiken. Nu de eerste generatie windturbines in Europa aan het einde van hun levensduur geraken, worden vervangen deze vervangen door moderne windturbines. In mei 2021 maakte windturbinefabrikant Vestas bekend met een nieuwe techniek ook windturbinebladen volledig te kunnen hergebruiken.[7]

Geluiden uit de stad

Bewoners geven aan vraagtekens te hebben bij de recyclebaarheid van windmolens en zien het risico ontstaan van een toekomstige schroothoop. Er wordt ook de zorg geuit over een gas dat gebruikt wordt om statische elektriciteit en kortsluiting te voorkomen. Dit gaat om het gas SF6 (zwavelhexafluoride).

Door wie geuit

Bewoners

Aanvullende informatie

Hoe komt dit terug in het vervolg?

De markt ontwikkelt duidelijk richting de kant van volledige recyclebaarheid. [PM nog iets meer uitwerken/toelichten? Hoe dan]

Het klopt dat het SF6 een zeer sterk broeikasgas is. In 2017 kwam er in Nederland in totaal 5543 kilo van dit gas vrij. Dit staat gelijk aan 160 miljoen kilo CO2. Het is niet bekend wat het aandeel van windmolens daarin was. We weten wél dat de Nederlandse windmolens in 2018 de uitstoot van 4.400 miljoen kilo CO2 hebben voorkomen, doordat er minder fossiele brandstoffen gebruikt hoefden te worden. Netbeheerders en fabrikanten van windmolens zijn op zoek naar alternatieven voor SF6.

[7] https://www.groenezaken.com/nieuws/windgigant-kan-windturbinebladen-volledig-recyclen

3.3 Energieafnemers

Wat is het?

Het thema energieafnemers gaat over de vraag wie gebruik maakt van de opgewekte energie. De energie kent verschillende afnemers: bewoners, bedrijven, verkeer, etc. Ook datacenters zijn hier een onderdeel van.

Geluiden uit de stad

Een zorg die naar voren komt uit de inspraak is dat bewoners zich zorgen maken over de komst van nieuwe datacenters, die de op te wekken energie zullen opeisen. Dat zal alle inzet om Amsterdam te verduurzamen teniet doen. Daarnaast wordt een zorg geuit dat bewoners niet zitten te wachten op een situatie waarbij zij de lasten moeten dragen, bijvoorbeeld in de vorm van overlast en horizonvervuiling, terwijl datacenters de energie ervan plukken. Tech giganten worden ook in algemene zin genoemd als partijen waar de opgewekte energie niet naartoe zou moeten

Ook wordt gesteld dat door het aantal datacenters te verminderen, de opgave minder groot wordt. Daarnaast zijn er bewoners die aangeven dat er regels zouden moeten stellen die beperkingen stellen aan de hoeveelheid energie die datacenters gebruiken.

Door wie geuit

Bewoners

Aanvullende informatie

Hoe komt dit terug in het vervolg?

[PM verder uitwerken: beleidsrichting, doorwerking van de beleidskeuzes in de RES]

Er mogen de komende tien jaar nog maar beperkt nieuwe datacenters bijkomen in Amsterdam en Haarlemmermeer. Na 2030 gaat de regio op slot voor nieuwkomers

https://www.parool.nl/amsterdam/groei-nieuwe-datacenters-definitief-aan-banden~bc2d29f8/

4 Bijdrage aan CO2-doelstelling

Als stad hebben we ons gecommitteerd aan de uitvoering van het Akkoord van Parijs (2015) en het landelijke Klimaatakkoord (2019). Om invulling te geven aan deze uitvoering hebben we de Routekaart 'Amsterdam Klimaatneutraal 2050' opgesteld. Hierin staan de langetermijnvisie op de Amsterdamse energietransitie, de strategie en ook de acties voor de korte termijn. We streven naar een vermindering van de CO2-uitstoot in Amsterdam met 55% in 2030, en 95% in 2050. Vóór 2040 moet de stad aardgasvrij zijn en over 10 jaar mag er alleen nog uitstootvrij vervoer over de weg en over het water.[8] Het proces van de (concept) RES 1.0 en het uitwerken windzoekgebieden richting RES 2.0 en verder, is in lijn met de Amsterdamse routekaart.

Het doel is om in Amsterdam een bijdrage te leveren aan het verminderen van de CO2 uitstoot zodat we de klimaatverandering tegen kunnen gaan. Het plaatsen van windmolens is een van de alternatieven om op duurzame wijze elektriciteit op te wekken. Daarmee zorgen we voor een robuust en toekomstbestendig energiesysteem en zorgen we voor minder CO2 uitstoot.

Tijdens het proces en inspraak voor de RES 1.0 zijn verschillende zorgen en aandachtspunten geuit die gaan over het behalen van de CO2 doelstelling en de keuzes die gemaakt worden bij de inrichting van ons toekomstig energiesysteem.

[8] Bron: Omgevingsvisie Amsterdam 2050

4.1 Ambitie Amsterdam en het Rijk, provincie

Wat is het

Om invulling te geven aan het behalen van de doelstellingen uit het Klimaatakkoord is vastgesteld dat de thematafel 'gebouwde omgeving' toewerkt naar het realiseren van 35 terawattuur (TWh) aan grootschalige hernieuwbare elektriciteit op land. Omdat deze opgave verder reikt dan de individuele gemeentegrenzen is Nederland opgedeeld in 30 energieregio's. Per regio wordt een RES opgesteld. Amsterdam maakt deel uit van de regio Noord-Holland Zuid[9].

Naast het realiseren van hernieuwbare elektriciteit, werken we ook toe naar het verminderen van energieverbruik. De reductiepercentages die we in Amsterdam nastreven liggen hoger dan de landelijke ambities. Landelijk is overeengekomen dat we 49% besparing willen realiseren. Als Amsterdam zetten we in op 55% energiebesparing. Dat doen we in lijn met adviezen op Europees niveau en de wens echt stevige stappen te kunnen zetten[10]. Dit sluit ook aan de bij de verantwoordelijkheid die we als stad voelen: onze ligging rond NAP maakt ons kwetsbaar voor veranderingen van de zeespiegelstijging.

We zijn er uiteraard nog niet in 2030, maar we hebben het zelf in de hand hoe goed we dan op weg zijn. Ook na 2030 zullen we volop moeten in zetten op meer energiebesparing, meer opwek van duurzame elektriciteit en warmte, verdere elektrificatie, meer CO2-opslag en -hergebruik en waterstof.

Geluiden uit de stad

Door stevig in te zetten op energiebesparing hoeft er minder duurzame elektriciteit te worden opgewekt. De uitgangspunten voor nu (opwek van xx TW) zijn gebaseerd op de besparingsambities van 55% in 2030 voor Amsterdam. Tijdens gesprekken is gebleken dat inwoners zich afvragen of inzetten op alléén besparing niet al voldoende is om de ambities te bereiken. Met name betere isolatie en het weren van datacenters wordt genoemd.

Uit berekeningen is echter gebleken dat het noodzakelijk is om én op besparing in te zetten én op creëren van meer hernieuwbare energie. Wanneer de besparing niet gerealiseerd wordt zal de energievraag toenemen en zullen we dus ook meer hernieuwbare energie moeten realiseren. Amsterdammers maken zich zorgen of er nu voldoende aandacht is voor het behalen van de besparingsopgave in de stad. Gesprekken over windzoekgebieden zonder de aandacht voor de integrale puzzel en besparingsopgave is ongewenst.

Willen we nog iets over temporisering: dat A'dam nu inzet op 55% ipv 49% is vooruitstrevend.

Wellicht wel goed om te benoemen, omdat je ook veel geluiden hoort dat Amsterdam veel te veel in wil zetten op wind etc. Op die manier laat je ook zien dat er al een soort middenweg wordt gezocht.

Hoe komt het terug in het vervolg?

De aandacht voor het behalen van de besparingsopgave wordt meegenomen en uitgewerkt in het Uitvoeringsprogramma dat volgt uit de RES 1.0. Dit sluit ook aan bij de Amsterdamse Routekaart en de activiteiten die hieruit worden georganiseerd. We kunnen echter niet wachten tot eerst alle

Commented [redacted] Dit is meer verweer/woordvoeringslijn gemeente tegen een zorg. Past hier niet echt denk ik, eerder bij "Hoe komt dit terug in het vervolg?"

[9] De deelregio's zijn: Amstelland, Amsterdam, Gooi en Vechtstreek, Haarlemmermeer, IJmond & Zuid-Kennemerland en Zaanstreek/Waterland.
[10] Verwijzing europese regelegving, Omgevingsvisie 2050

besparingsmaatregelen zijn uitgevoerd voordat we starten met uitwerken van windzoekgebieden omdat dit te lang duurt c.q. investeringen vraag die ook uitgespreid moeten worden.

4.2 Combinatie van energietransitie-maatregelen

Commented [redacted] @[redacted] handhaven we deze term of zullen we er 'windmolens als onderdeel van het energiesysteem" oid van maken?

Commented [redacted] Heb geen uitgesproken voorkeur, misschien check bij de het team: wat vinden jullie?

Wat is het

De opbouw van een robuust en toekomstbestendig energiesysteem vraag om méér dan alleen de windzoekgebieden. We zetten in op besparing, hernieuwbare elektriciteit maar kijken ook naar de ontwikkelingen op het gebied van onder andere de warmtevoorziening en mobiliteit. Al deze onderdelen samen zullen we integraal moeten bekijken om de juiste afwegingen te kunnen maken voor een robuust energiesysteem in Amsterdam. Omdat het energiesysteem niet ophoudt bij de gemeentegrenzen, werken we dit samen uit. Samen met de regio Noord-Holland Zuid en ook daarbuiten.

De energie-infrastructuur verbindt de energiebronnen met energiegebruikers. Niet alleen de opwek van hernieuwbare energie via windmolens en zonnepanelen heeft invloed op de energie-infrastructuur, ook de groeiende elektriciteitsvraag door nieuwbouw, groeiend elektrisch vervoer, enz. heeft dat. Daarnaast komen er nieuwe energiedragers zoals waterstof. Ook hiervoor is infrastructuur nodig. Op regionaal niveau werken we samen om het optimale plaatje hiervoor inzichtelijk te krijgen[11].

Geluiden uit de stad

De windzoekgebieden maken de benodigde systeemverandering goed zichtbaar. De benodigde studies en uitzoekwerk rondom infrastructuur en systeem afwegingen spreken minder tot de verbeelding en bevinden zich letterlijk onder maaiveld. Bewoners hebben de keuzes en opgaven die daar liggen niet altijd in het vizier. Tijdens de gesprekken en rondgang langs de stad is regelmatig aandacht gevraagd voor een integrale benadering en gebiedsaanpak op het energiesysteem. "Dat we niet de hele transitie alleen met windmolens kunnen oplossen" is een veel gehoorde uitspraak.

Hoe komt het terug in het vervolg?

De aandacht voor het totale energiesysteem en de afweging welke maatregelen waar genomen kunnen worden vindt opnieuw plaats richting RES 2.0. Op niveau van Amsterdam maken we een systeemstudie en en ook op het niveau van de regio, provincie. Zodat we langs de grotere routes de juiste infrastructuren kunnen inteken en vice versa van onderaf alle kansen kunnen benutten. Dit is juist het interatieve proces waarvoor de RES is ingericht.

[11] Bron: Energie infrastructuur NH-Z (2021)

4.3 Integrale gebiedsaanpak

Wat is het

Geluiden uit de stad

Hoe komt het terug in het vervolg?

[Even kijken wat hier extra uitkomt tov ruimte – leefbaarheid – vrijdagochtend invoegen].

4.4 ~~Rendement~~ opbrengst van windmolens

Wat is het

De opbrengst van een windmolen hangt af van het type, de windsnelheid, het nominaal vermogen (bepaald door de generator), de tijd die een windmolen kan draaien en het rendement van de omzetting van windenergie naar elektriciteit. De totale hoeveelheid beschikbare wind op jaarbasis wordt uitgedrukt door een indexcijfer dat de wind in dat jaar aangeeft ten opzichte van 'normale' jaren, deze index heet de Windex[12].

Als we het hebben over de opbrengst van een molen kijken we daarnaast ook naar de zogenoemde 'vollasturen'. Hoeveel uur draait een molen op jaarbasis. Dat in combinatie met het vermogen bepaalt het energetisch rendement wat behaald kan worden door een molen. Daarnaast speelt de locatie en positionering van een windmolen een rol. Een molen nabij een bosrijk gebied vangt minder wind dan bijvoorbeeld een molen aan de kust. Ook is de opbrengst onderhavig aan de seizoensinvloeden en de dag- en nachtritme. En uiteraard de omvang en vormgeving van de windmolens. Een E.A.Z. dorpsmolen heeft een andere opbrengst dan een reguliere windturbine van 3 MW. De schaal waarop beide molens ingezet kunnen worden is ook anders.

Geluiden uit de stad

Amsterdammers maken zich zorgen over het rendement en de opbrengst van de mogelijke windmolens in de zoekgebieden. Het rendement van de windturbines op zee ligt hoger dan nabij de stad, inwoners vragen zich daarom af of en waarom de windmolens nabij de stand geplaats moeten worden. Is het niet veel efficiënter ze allemaal op zee te realiseren. Een anders aandachtspunt is aandacht voor innovatie en nieuwe vormen van windturbines die volgens inwoners ook goed bij de stad kunnen passen. Veel gehoord zijn de zogenaamde 'windwokkels' en de vraag aan de gemeente dit type windturbine terug te laten komen in de zoekgebieden – het zoeken naar alternatieve plaatsen – locaties voor de windwokkels.

Sommige bewoners geven ook aan dat ze zich zorgen maken dat, omwille van het voorkomen van overlast door windmolens, deze vaak stil zullen komen te staan wat uiteindelijk het rendement een stuk lager zal maken. Een laatste vraag die mensen hebben is: zou het vergroten van de bestaande (kleinere) windmolen in grotere, bijvoorbeeld wanneer deze aan vervanging toe zijn, niet voldoende kunnen zijn om aan de vraag te voldoen?

Hoe komt het terug in het vervolg?

NTB.

[12] Bron: https://nl.wikipedia.org/wiki/Windenergie

| Datum | [redacted] | [redacted] | [redacted] | [redacted] | [redacted] | [redacted] | [redacted] | leeftijd | Geef hier aan wat u op welke leidinggevende aspecten het liefst verwacht | Hoe kijkt de nieuwe doelstelling aan door de leidinggevende? | Is werkbezoek leerlijk + omvang? | Motivatie | | Verlof | Cursus | Opleiding nieuw voor 1 | | | | Opleiding herhaal voor 1 | | | |

	achternaam	voornaam tussenv.	geslacht	voorletters	achternaam	postcode	email	leeftijd	Geef hieronder aan uit welke belangengroep(en) u bent of u meedoet	Vind jij de voorgenomen (ruimtelijke) ontwikkeling van deze belangengroep?	In welke activiteit heeft u interesse?	Motivatie		Stelling	Check (if Klemtijd)	Opm	Donne Bron	Opgegeven voor: Omwonend	Belhangend	Ondernemend	Stakeholder	Gebruiker	Advies	Geselecteerd voor: Bewoners	Ondernemers	Klankbord	Overig	Verzoek	Afwijzing	AANTRS
15-10	[redacted]		Mevrouw		[redacted]	2263HE	[redacted]	50 - 64 jaar	Bewoner Binnenlijn	Geen reflectie van (toekomstige) bewoners waarborgen	Klankbordgroep met thema Gezondheid	worden gehoord, in dit traject aangaand en volledig wordt geïnformeerd en dat er ruimte is voor kritische vragen.	ja	Ber	Ber				Ber	Ber	Ber									
14-10	[redacted]		Mevrouw		[redacted]	2289GA	[redacted]	50 - 64 jaar	Enkel belangstelling in 't onderwerp.	Informatie vasterneken voor privé gebruik.	Lokale Klankbordgroep - Nieuw-West	Duurzame energie heeft mijn belangstelling en ben klein beetje bezig met plaatsen van windmolens. Ider name de elektrische gelijkstroomverwarming de negatieve gezondheidseffecten voorkomen moeten worden	ja	Sur	Sur				Sur											17 Nov 2:00
14-10			Mevrouw			2289 HM		50 - 64 jaar	Bewoners vereniging Bjemerd't Hoffweg	belangrijke belangrijke wens is bereikbaarheid van het meest van bedrijfsleven voor de verkeersveiligheid, voorzieningen, toekomstige ontwikkelingen van het landschap voor de nieuwe woningen en het behoud van de identiteit van het gebied.	Lokale Klankbordgroep - Nieuw-West	mijn eigen doelstelling is om een bijdrage te leveren aan een duurzame en gezonde leefomgeving voor de bewoners en het gemeentebelang.	ja	Neu					Neu											
15-10	[redacted]		Mevrouw		[redacted]	2289 AL	[redacted]	50 - 64 jaar	Bewoner Bedrijven Nieuw-West, dt Nikkie Bedrijvenpark	Accepteert over en meting. Rook en fijnstof en gezondheid bewoners direct omgeving.	Klankbordgroep met thema Gezondheid	Ik kan niet aan alle drie projecten tegelijk meedoen. Ik heb het meeste van de derde project. Ik ben het gemotiveerd om een bijdrage te leveren.	ja	Ber	Ber				Ber	Ber										Ken beide dagen
29-10	[redacted]		Mevrouw		[redacted]	2263 EA	[redacted]	65 jaren ouder	Medewerker Onderhoudsvoorziening	Belangrijke belangrijke bedrijfsboom	Lokale Klankbordgroep - Nieuw-West	Belang bedrijfsverkeer bij je hoe overlast en bijvoorbeeld voor ondernemers afwegen	ja	Ond	Ond						Ond									
29-10	[redacted]		Mevrouw		[redacted]	2263 HD	[redacted]	50 - 64 jaar	onderwerkte voorwaarding en visit	net het bovenstaan bedrijfspand en investigeert	Lokale Klankbordgroep - Nieuw-West	ik vindt het belangrijk dat mensen inspraak te hebben op de visie en toekomst van de buurt waar ik ook werkzaam ben en dat ik mijn ervaringen te delen met anderen	ja	Ond	Ond						Ond									
3-11	[redacted]		Mevrouw		[redacted]	2263 DJ	[redacted]		Verkeersmanager Goede Raad		Lokale Klankbordgroep - Nieuw-West		ja	Klb								Klb								
24-nov	[redacted]		Mevrouw		[redacted]	2289 AM	[redacted]	65 jaren ouder	Belangenvereniging Ouwehoer Wielenweggen bewoners Wielenhoeker van Bloemweg	gaarne ongeschoond - mondeo -	Klankbordgroep met thema Gezondheid	het bevordering van toegankelijke brede bewonersbijeenkomsten.	ja	ons	ons	ons		6. Belangenvereniging, bewonersvereniging												
29-10	[redacted]		Mevrouw		[redacted]	2263 MH	[redacted]	50 - 64 jaar	Restaurant Vivit De Bilderm	Ik vind het belangrijk de belangen van de eigenaars en bewoners en het appartementencomplex de Bilderm (155 app.) in het bovenstaande gebied aan het goed samenwegeheid voor ogen houden.	Stedelijke klankbordgroep	ik wil graag meedoen aan een platform over de plannen omdat ik geselecteerde zones genoemd het Nieuwgelaat waar wil meteen voorstel ligt ook voor de bewoners van de Bilderm. Het zou goed zijn om een klein klankbordgroep vanuit te hebben waar bewoners uit de direct aangrenzende gebieden over de voornemens en plannen konden meedenken.	ja	ons	Ber						Ons							Ken 3x alleen ochtend
							JUNE RES																						
								Dorpsraad 2 nieuwbouw Hoffweg		bijlangen ontwikkeling Hoorn																				

| | | |

	Te lezen vóór publicatie	gepubliceerd	gedaan door	verwijderen		publiceer door	voorbij	bedrijf	Doel/Titel: wat moet de uitbetaling voor deze bedrijfsgegevens zijn?	Wat is de communicatie en de uitbetaling voor deze bedrijfsgegevens?	Is verificatie belt bedrijf + internet?	Werking	Motivatie		Opmerkingen	Bedrijfsgegevens (ctrl)					Bedrijfsgegevens (ctrl)					
													x check: Klopt nu (1)	Opties		Bedrijfsnaam	Straat + huisnummer	Postcode + plaats	Telefoonnummer	Zoekterm	Bedrijfsnaam	Straat + huisnummer	Postcode + plaats	Telefoonnummer	Zoekterm	
26-10		0/0	Review				LEVE CH		Geschiktheid	Wat is de communicatie en de uitbetaling voor deze bedrijfsgegevens?															
15-10		7/4	Review				OLIMA		Bedrijfsnaam	Bedrijfsnaam	Zoekterm	x	x	x											
23-10		3/24	Review				OLIMA		Bedrijfsnaam	Bedrijfsnaam	Zoekterm	x	x	x											
18-10		7/3	Review				OLIMA		Bedrijfsnaam	Bedrijfsnaam	Zoekterm	x	x	x											
15-10		8/5	Review				OLIMA		Bedrijfsnaam	Bedrijfsnaam	Zoekterm	x	x	x											
15-10		9/3	Review				LEVE		Bedrijfsnaam	Bedrijfsnaam	Zoekterm	x	x	x											
29-10		8/3	Review				LEVE		Bedrijfsnaam	Bedrijfsnaam	Zoekterm	x	x	x											
24-10		8/4	Review				LEVE		Bedrijfsnaam	Bedrijfsnaam	Zoekterm	x	x	x											
29-10		8/7	Review				OLIMA		Bedrijfsnaam	Bedrijfsnaam	Zoekterm	x	x	x											
24-10		2/1	Review				LEVE		Geschiktheid	Wat is de communicatie en de uitbetaling voor deze bedrijfsgegevens?															
18-10		8/3	Review				OLIMA		Bedrijfsnaam	Bedrijfsnaam	Zoekterm	x	x	x											
24-10		7/2	Review				OLIMA		Bedrijfsnaam	Bedrijfsnaam	Zoekterm	x	x	x											
15-10		2/2	Review				OLIMA		Bedrijfsnaam	Bedrijfsnaam	Zoekterm	x	x	x											
24-10		7/3	Review				LEVE		Bedrijfsnaam	Bedrijfsnaam	Zoekterm	x	x	x											
15-10		4/2	Review				LEVE		Bedrijfsnaam	Bedrijfsnaam	Zoekterm	x	x	x											

| | | | | | | | | | | | | | | |

| | [redacted] | [redacted] | [redacted]

	bijv.achternaam	voornaam	initialen	tussenv.	achternaam	postcode	plaats	leeftijd	Geef hieronder aan de welke belangengroep(en) u vertegenwoordigt.	Wat is de voornaamste doelstelling van deze belangengroep?	Hoeveilig achtlicht heeft u interesse?	Motivatie		bezwaar	check A t/m Q	opm	bijzonderheden	Opgegeven door: Aanmelding	Bezwaar	Inspraak	Zienswijze	Overig	Beantwoord door: Afdelingshoofd	Natuur	Inspraak	Bezwaar	Zienswijze	Overig	REACTIES
14-10	[redacted]	[redacted]	[redacted]	[redacted]	[redacted]	1096	[redacted]	55 - 64 jaar	Inwoner Oosterpark, Tuindorp Nieuw	het beschermen van gezondheid, ruimte, groene belangen bij voor inwoners Oost	Klankbordgroep met thema Gezondheid	Ik vind het in de weiden toevoegen van de gezondheid extra toetsingen van de komst van explosieven opslag in Velsen, dan Noord oost en Noordzee voor mensen met longen.	ja	bur	bur			bur	bur					Aad	bur						
14-10	[redacted]	[redacted]	[redacted]	[redacted]	[redacted]	1035	[redacted]	35 jaar en ouder	Als wij naam natuur en recreatiegebied De Hoge Dijk in Amsterdam Zuidoost hebben opgericht plantten we windturbines.	Het natuur- en recreatiegebied De Hoge Dijk in Amsterdam Zuidoost hebben we opgericht met planten van windturbines.	Klankbordgroep met thema Natuur	Het plaatsen van windturbines dicht bij bewoning en in de nabije natuur (nam. ook Amsterdam is slecht voor de stad en haar bewoners. Er zijn duidelijk alternatieve mogelijkheden voor het plaatsen van turbines.	ja	bur	bur				bur	bur				bur	Aad	bur						
15-10	[redacted]	[redacted]	[redacted]	[redacted]	[redacted]	1096	[redacted]	55 - 64 jaar	Buurtbewoner Zuidoosten en mant daaraan/om	A lief meedenken om meer duurzame energie gezaldheid te krijgen/open zogoed mogelijke meiker	Klankbordgroep met thema Gezondheid	Ik ben heel bekaard wat er straks/gebeurt als ik woon in Zuidoost. Aanmaat wil ik de balen met de natuur uitgaan over gezondheid is het voelgen dat er heller blijft waarheid verhalijk over gezondheid gaat, en waar over bescherming wil/ stammers.	ja	bur	bur			bur	bur	bur			bur	Aad	bur						
17-10	[redacted]	[redacted]	[redacted]	[redacted]	[redacted]	1084	[redacted]	55 - 64 jaar	Bewoner	A wil dat Amsterdam voldoende mogelijkheden houd voor natuur ruimte. Je staat s dat we het s belangrijk/dat er ruimte met rust omheen is. Daarnaast bescherming van de dieren die bijons leven	Klankbordgroep met thema Natuur	Ik wil dat Amsterdam voldoende mogelijkheden houd voor natuur ruimte. De staat s dat we het s belangrijk dat er ruimte met rust omheen is. Daarnaast bescherming van de dieren die bijons leven	ja	bur	bur				bur					Aad	bur						
19-10	[redacted]	[redacted]	[redacted]	[redacted]	[redacted]	1161	[redacted]	35 jaar en ouder	Restaurant Vof en bestuurslid Inf Alkmaar Meer	het behartigen van de belangen van ca. 100 bewoners	Klankbordgroep met thema Gezondheid	het verhogen woonlgenieten ca 100 bewoners. wanbij is het thema gezondheid en algemeen welzijn voor de burgers centraal staat	ja	bau	bau		sf alkmaarder meer		bau	bau			bau	Aad	bau						
19-10	[redacted]	[redacted]	[redacted]	[redacted]	[redacted]	1074	[redacted]	55 - 64 jaar	een vlaggenuitgeverij	iemand zichtbaar en als veel mogelijk duurzame energie opwekken, omdat we klimaatverandering mogelijke tranchetie gaan. Omdat we dit anders dan kolen kunnen	Klankbordgroep met thema Gezondheid	Er zijn veel Amsterdammers die lang zijn dat de natuur minder gezond is of op het punt staat het eindtelijk. Ik begrijp dat, maar dat gaag niet opschort voor een wereld waarin we te veel kinderen die verzuchten kolen- klimatiger. Mergelijke goedgevonden die natuur ons gunstig	ja	n/a	n/a	voor		n/a						Aad	n/a						
19-10	[redacted]	[redacted]	[redacted]	[redacted]	[redacted]	1057	[redacted]	55 - 64 jaar	Winkelier, bewoner Oost	Bescherming gezondheid en welzijn omwonenden en de natuur (vlora, vogelturtles (Amelisdamme)	Klankbordgroep met thema Natuur	Ik ben voor de ontwikkeling van de windturbines in Amsterdam Noord, mits de gezondheid van de omwonenden en de natuur niet in het gedrang komt.

| Reference | Primary Key | Secondary Key | Tertiary Key | Quaternary Key | Quinary Key | Senary Key | Septenary Key | Octonary Key | Nonary Key | Denary Key | Undenary Key | Duodenary Key | Tridenary Key | Quattuordenary Key | Quindenary Key | Sexdenary Key | Septendenary Key | Octodenary Key | Novemdenary Key | Vigenary Key | Unvigenary Key | Duovigenary Key | Trivigenary Key | Quattuorvigenary Key | Quinvigenary Key | Sexvigenary Key | Septenvigenary Key | Octovigenary Key | Novemvigenary Key | Trigenary Key | Untrigenary Key | Duotrigenary Key | Tritrigenary Key | Quattuortrigenary Key | Quintrigenary Key | Sextrigenary Key | Septentrigenary Key | Octotrigenary Key | Novemtrigenary Key | Quadragenary Key | Unquadragenary Key | Duoquadragenary Key | Triquadragenary Key | Quattuorquadragenary Key | Quinquadragenary Key | Sexquadragenary Key | Septenquadragenary Key | Octoquadragenary Key | Novemquadragenary Key | Quinquagenary Key | Unquinquagenary Key | Duoquinquagenary Key | Triquinquagenary Key | Quattuorquinquagenary Key | Quinquinquagenary Key | Sexquinquagenary Key | Septenquinquagenary Key | Octoquinquagenary Key | Novemquinquagenary Key | Sexagenary Key | Unsexagenary Key | Duosexagenary Key | Trisexagenary Key | Quattuorsexagenary Key | Quinsexagenary Key | Sexsexagenary Key | Septensexagenary Key | Octosexagenary Key | Novemsexagenary Key | Septuagenary Key | Unseptuagenary Key | Duoseptuagenary Key | Triseptuagenary Key | Quattuorseptuagenary Key | Quinseptuagenary Key | Sexseptuagenary Key | Septenseptuagenary Key | Octoseptuagenary Key | Novemseptuagenary Key | Octogenary Key | Unoctogenary Key | Duooctogenary Key | Trioctogenary Key | Quattuoroctogenary Key | Quinoctogenary Key | Sexoctogenary Key | Septenoctogenary Key | Octooctogenary Key | Novemoctogenary Key | Nonagenary Key | Unnonagenary Key | Duononagenary Key | Trinonagenary Key | Quattuornonagenary Key | Quinnonagenary Key | Sexnonagenary Key | Septennonagenary Key | Octononagenary Key | Novemnonagenary Key | Centenary Key | Uncentenary Key | Duocentenary Key | Tricentenary Key | Quattuorcentenary Key | Quincentenary Key | Sexcentenary Key | Septencentenary Key | Octocentenary Key | Novemcentenary Key | Millenary Key | Unmillenary Key | Duomillenary Key | Trimillenary Key | Quattuormillenary Key | Quinmillenary Key | Sexmillenary Key | Septenmillenary Key | Octomillenary Key | Novemmillenary Key | Myriad Key | Unmyriad Key | Duomyriad Key | Trimyriad Key | Quattuormyriad Key | Quinmyriad Key | Sexmyriad Key | Septenmyriad Key | Octomyriad Key | Novemmyriad Key | Decamyriad Key | Undecamyriad Key | Duodecamyriad Key | Tridecamyriad Key | Quattuordecamyriad Key | Quindecamyriad Key | Sexdecamyriad Key | Septendecamyriad Key | Octodecamyriad Key | Novemdecamyriad Key | Vigenamyriad Key | Unvigenamyriad Key | Duovigenamyriad Key | Trivigenamyriad Key | Quattuorvigenamyriad Key | Quinvigenamyriad Key | Sexvigenamyriad Key | Septenvigenamyriad Key | Octovigenamyriad Key | Novemvigenamyriad Key | Trigenamyriad Key | Untrigenamyriad Key | Duotrigenamyriad Key | Tritrigenamyriad Key | Quattuortrigenamyriad Key | Quintrigenamyriad Key | Sextrigenamyriad Key | Septentrigenamyriad Key | Octotrigenamyriad Key | Novemtrigenamyriad Key | Quadragenamyriad Key | Unquadragenamyriad Key | Duoquadragenamyriad Key | Triquadragenamyriad Key | Quattuorquadragenamyriad Key | Quinquadragenamyriad Key | Sexquadragenamyriad Key | Septenquadragenamyriad Key | Octoquadragenamyriad Key | Novemquadragenamyriad Key | Quinquagenamyriad Key | Unquinquagenamyriad Key | Duoquinquagenamyriad Key | Triquinquagenamyriad Key | Quattuorquinquagenamyriad Key | Quinquinquagenamyriad Key | Sexquinquagenamyriad Key | Septenquinquagenamyriad Key | Octoquinquagenamyriad Key | Novemquinquagenamyriad Key | Sexagenamyriad Key | Unsexagenamyriad Key | Duosexagenamyriad Key | Trisexagenamyriad Key | Quattuorsexagenamyriad Key | Quinsexagenamyriad Key | Sexsexagenamyriad Key | Septensexagenamyriad Key | Octosexagenamyriad Key | Novemsexagenamyriad Key | Septuagenamyriad Key | Unseptuagenamyriad Key | Duoseptuagenamyriad Key | Triseptuagenamyriad Key | Quattuorseptuagenamyriad Key | Quinseptuagenamyriad Key | Sexseptuagenamyriad Key | Septenseptuagenamyriad Key | Octoseptuagenamyriad Key | Novemseptuagenamyriad Key | Octogenamyriad Key | Unoctogenamyriad Key | Duooctogenamyriad Key | Trioctogenamyriad Key | Quattuoroctogenamyriad Key | Quinoctogenamyriad Key | Sexoctogenamyriad Key | Septenoctogenamyriad Key | Octooctogenamyriad Key | Novemoctogenamyriad Key | Nonagenamyriad Key | Unnonagenamyriad Key | Duononagenamyriad Key | Trinonagenamyriad Key | Quattuornonagenamyriad Key | Quinnonagenamyriad Key | Sexnonagenamyriad Key | Septennonagenamyriad Key | Octononagenamyriad Key | Novemnonagenamyriad Key | Centenamyriad Key | Uncentenamyriad Key | Duocentenamyriad Key | Tricentenamyriad Key | Quattuorcentenamyriad Key | Quincentenamyriad Key | Sexcentenamyriad Key | Septencentenamyriad Key | Octocentenamyriad Key | Novemcentenamyriad Key | Millenamyriad Key | Unmillenamyriad Key | Duomillenamyriad Key | Trimillenamyriad Key | Quattuormillenamyriad Key | Quinmillenamyriad Key | Sexmillenamyriad Key | Septenmillenamyriad Key | Octomillenamyriad Key | Novemmillenamyriad Key | Myriamyriad Key | Unmyriamyriad Key | Duomyriamyriad Key | Trimyriamyriad Key | Quattuormyriamyriad Key | Quinmyriamyriad Key | Sexmyriamyriad Key | Septenmyriamyriad Key | Octomyriamyriad Key | Novemmyriamyriad Key | Decamyriamyriad Key | Undecamyriamyriad Key | Duodecamyriamyriad Key | Tridecamyriamyriad Key | Quattuordecamyriamyriad Key | Quindecamyriamyriad Key | Sexdecamyriamyriad Key | Septendecamyriamyriad Key | Octodecamyriamyriad Key | Novemdecamyriamyriad Key | Vigenamyriamyriad Key | Unvigenamyriamyriad Key | Duovigenamyriamyriad Key | Trivigenamyriamyriad Key | Quattuorvigenamyriamyriad Key | Quinvigenamyriamyriad Key | Sexvigenamyriamyriad Key | Septenvigenamyriamyriad Key | Octovigenamyriamyriad Key | Novemvigenamyriamyriad Key | Trigenamyriamyriad Key | Untrigenamyriamyriad Key | Duotrigenamyriamyriad Key | Tritrigenamyriamyriad Key | Quattuortrigenamyriamyriad Key | Quintrigenamyriamyriad Key | Sextrigenamyriamyriad Key | Septentrigenamyriamyriad Key | Octotrigenamyriamyriad Key | Novemtrigenamyriamyriad Key | Quadragenamyriamyriad Key | Unquadragenamyriamyriad Key | Duoquadragenamyriamyriad Key | Triquadragenamyriamyriad Key | Quattuorquadragenamyriamyriad Key | Quinquadragenamyriamyriad Key | Sexquadragenamyriamyriad Key | Septenquadragenamyriamyriad Key | Octoquadragenamyriamyriad Key | Novemquadragenamyriamyriad Key | Quinquagenamyriamyriad Key | Unquinquagenamyriamyriad Key | Duoquinquagenamyriamyriad Key | Triquinquagenamyriamyriad Key | Quattuorquinquagenamyriamyriad Key | Quinquinquagenamyriamyriad Key | Sexquinquagenamyriamyriad Key | Septenquinquagenamyriamyriad Key | Octoquinquagenamyriamyriad Key | Novemquinquagenamyriamyriad Key | Sexagenamyriamyriad Key | Unsexagenamyriamyriad Key | Duosexagenamyriamyriad Key | Trisexagenamyriamyriad Key | Quattuorsexagenamyriamyriad Key | Quinsexagenamyriamyriad Key | Sexsexagenamyriamyriad Key | Septensexagenamyriamyriad Key | Octosexagenamyriamyriad Key | Novemsexagenamyriamyriad Key | Septuagenamyriamyriad Key | Unseptuagenamyriamyriad Key | Duoseptuagenamyriamyriad Key | Triseptuagenamyriamyriad Key | Quattuorseptuagenamyriamyriad Key | Quinseptuagenamyriamyriad Key | Sexseptuagenamyriamyriad Key | Septenseptuagenamyriamyriad Key | Octoseptuagenamyriamyriad Key | Novemseptuagenamyriamyriad Key | Octogenamyriamyriad Key | Unoctogenamyriamyriad Key | Duooctogenamyriamyriad Key | Trioctogenamyriamyriad Key | Quattuoroctogenamyriamyriad Key | Quinoctogenamyriamyriad Key | Sexoctogenamyriamyriad Key | Septenoctogenamyriamyriad Key | Octooctogenamyriamyriad Key | Novemoctogenamyriamyriad Key | Nonagenamyriamyriad Key | Unnonagenamyriamyriad Key | Duononagenamyriamyriad Key | Trinonagenamyriamyriad Key | Quattuornonagenamyriamyriad Key | Quinnonagenamyriamyriad Key | Sexnonagenamyriamyriad Key | Septennonagenamyriamyriad Key | Octononagenamyriamyriad Key | Novemnonagenamyriamyriad Key | Centenamyriamyriad Key | Uncentenamyriamyriad Key | Duocentenamyriamyriad Key | Tricentenamyriamyriad Key | Quattuorcentenamyriamyriad Key | Quincentenamyriamyriad Key | Sexcentenamyriamyriad Key | Septencentenamyriamyriad Key | Octocentenamyriamyriad Key | Novemcentenamyriamyriad Key | Millenamyriamyriad Key | Unmillenamyriamyriad Key | Duomillenamyriamyriad Key | Trimillenamyriamyriad Key | Quattuormillenamyriamyriad Key | Quinmillenamyriamyriad Key | Sexmillenamyriamyriad Key | Septenmillenamyriamyriad Key | Octomillenamyriamyriad Key | Novemmillenamyriamyriad Key |
|---|---|---

Aanpak en voortgang RES evaluatie

Analysekader

- Participatie proces RES Amsterdam incl. relaties met de maatschappelijke discussie en het politieke proces (participatie vind in alle drie plaats)
- Randvoorwaarden
- Doelen/ Effecten

Leidende vragen	Criteria
In hoeverre stond het juiste vraagstuk centraal?	• Begin met een vraag die: (1) Aansluit bij het te nemen besluit, (2) beknopt en duidelijk is, (3) relevant en interessant is • Duidelijke randvoorwaarden • Betrokkenheid burgers bij het bepalen van de vraag
2. Klopte de politieke inbedding?	• Randvoorwaarden en planning gesteld in het RES proces • Heldere en begrijpelijke verbinding tussen participatieproces en politieke besluitvorming • Politiek commitment aan participatieproces
3. Wat gebeurde er met de input van de deelnemers?	• Vooraf duidelijkheid wat bestuurders met de uitkomsten gaan doen • Er wordt verantwoording gegeven over hoe uitkomsten worden gebruikt (verantwoordingsplicht en/of besprekingsplicht en/of plicht tot regelgeving)
Wat was de samenstelling en representativiteit van de deelnemers?	• Gelijke kansen om deel te nemen • Vertegenwoordiging van alle belangen
Hoe was de ondersteuning en uitvoering door de gemeente en de het RES-team NHZ?	• Faciliteren van goede en gelijkwaardige deliberatie • Onafhankelijke en onpartijdige voorzitter • Monitoring en evaluatie • Voldoende middelen
Hoe werden de deelnemers geïnformeerd in het participatieproces Wat was de relatie met de communicatie van de gemeente?	• betrouwbaarheid van de informatie (de wetenschappelijke onderbouwing van de technische argumenten) • Saillantie van de informatie (sluit het aan bij de beleving?, is het relevant voor de doelen van de deelnemers?, tijdig?) • Transparantie
Hoe verhoudt het proces zich met de bredere communicatie van de gemeente?	• Middelen en bereik van de algemene communicatie door de gemeente • Congruentie van de boodschap
Was de discussie tijdens de bijeenkomsten representatief voor de bredere houding en discussie in Amsterdam?	• Afstemming tussen mini- en maxi-publiek • Aanpalende activiteiten • Voeden van discussies op social media

Doelen/effecten

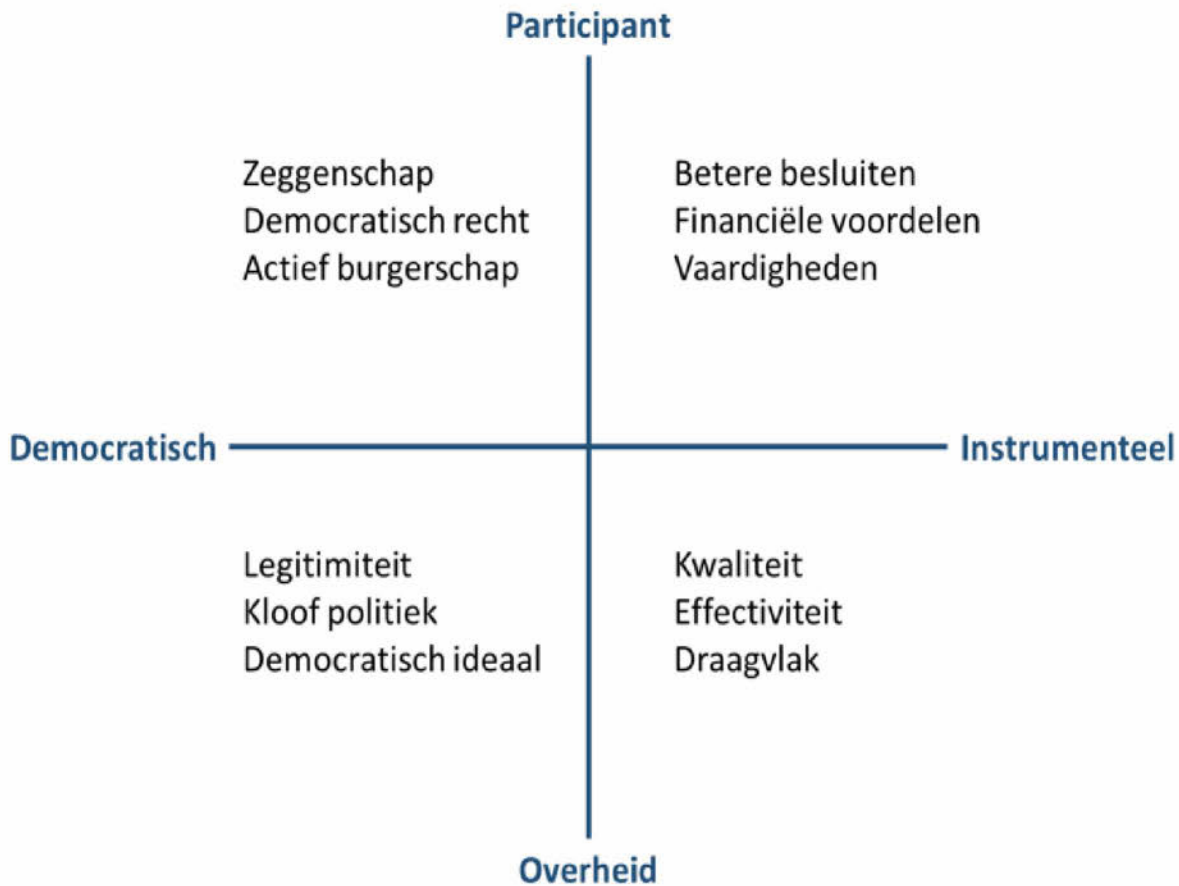

Methode

- Documenten, websites en mediaberichten (feitenrelaas)
- Interviews
- Micro analyse

Interviews

Ronde 1:	
[redacted]	Moderator
[redacted]	Gemeente Amsterdam
[redacted]	Journalist
[redacted]	windalarm

Ronde 3:	
[redacted]	Gemeente Amsterdam
[redacted]	Beschermers van Amstelland
Marieke Van Doornick	Wethouder Amsterdam

Ronde 2:	
[redacted]	Amsterdam Wind +
[redacted]	Zuiderling coop +
[redacted]	Gemeente Amsterdam
[redacted]	Windalarm
[redacted]	Journalist
[redacted]	Volkstuinvereniging Driemond
[redacted]	Natuur & Milieufederatie NH / Participatiecoalitie
[redacted]	Arts
[redacted]	Milieudefensie
[redacted]	Durgerdam +
[redacted]	Centrale Dorpenraad +
[redacted]	Schellingwoude +
[redacted]	Milieudefensie
[redacted]	NoorderIJplas / windalarm
[redacted]	RES NHZ

Micro Analyse

- Informatieavond “windmolens in Amsterdam” dec ‘20 met de wethouder (chats, presentaties, opname)
- Online Bijeenkomst Amsterdam (19 april ‘21)

Planning naar afronding

Wanneer:
- Concept bespreken
- Resultaten presenteren

Week	Schrijven	Informatie ophalen
8 november	Eerste opzet fase 2 en 3 Grotendeels af:	
15 november	Micro-analyse Feitenrelaas + fase 1-3 (concept), conclusie (bullits)	• Bespreken werkgroep • 3 interviews (incl. Van Doornick)
22 november	Uitwerken concepten, vormgeving	• Laatste vragen aan [redacted] en [redacted] • Participatieve Waarden Evaluatie • I+O Research
29 november	Laatste bespreking en bijstelling	

Aan:
De heer [redacted]
Manager gebiedsontwikkeling Oost
Grond en Ontwikkeling
Gemeente Amsterdam

Betreft: advies Kwaliteitsteam concept RES windmolens IJburg

Amsterdam, 12 april 2021

Geachte heer [redacted],

Het Kwaliteitsteam IJburg heeft sinds de start van de bouw omstreeks 1996 de taak om de planvorming voor IJburg te begeleiden, en de integraliteit en ruimtelijke kwaliteit zo hoog mogelijk te houden. De energietransitie vormt een nieuwe uitdaging voor deze al lang lopende gebiedsontwikkeling. De urgentie daarvan wordt door het Kwaliteitsteam volmondig onderschreven. De impact op de structuur en het uiterlijk van onze steden en landschappen is enorm, met name waar het de grootschalige eigentijdse windturbines betreft. Voor stedenbouwkundigen en landschapsarchitecten is het de taak om ook dit proces van maatschappelijke verandering zorgvuldig te begeleiden, met oog voor de functionaliteit, duurzaamheid en schoonheid van onze leefomgeving.

Het Kwaliteitsteam constateert dat de aanpak in de concept RES Noord-Holland Zuid[i] tot nu toe vooral technisch en procesmatig is, gedreven vanuit de urgentie van de opgave. Het is gestart met het selecteren van zoekgebieden waar windmolens en/of zonnevelden qua technische en juridische hindernissen in principe niet onmogelijk zouden zijn. Volgens het persbericht begin maart 2021 van B&W Amsterdam zijn binnen de gemeente deze zoekgebieden recentelijk verkleind en geprioriteerd. De locaties binnen de IJburgbaai zijn geschrapt; het gebied 4c, in het IJmeer direct ten noordoosten van het Strandeiland en Buiteneiland is overgebleven en als voorkeurslocatie aangemerkt[ii].

In de Concept RES wordt benadrukt dat een integrale afweging waarin ook ruimtelijk-landschappelijke aspecten worden meegewogen, nog niet is gemaakt; deze wordt als nadere stap aangekondigd.
Wel zijn de ruimtelijke karakteristieken van de zoekgebieden per deelregio geïnventariseerd[iii]. Ook de wijze waarop ze gewogen kunnen gaan worden is beschreven[iv].
Als referentiekader hiervoor dient (onder meer) de voortreffelijke en inzichtelijke Leidraad Landschap & Cultuurhistorie 2018 Noord-Holland[v].
Hiermee ligt - op provinciaal niveau - het instrumentarium klaar voor een zorgvuldige en navolgbare weging.
Voor Amsterdam is een dergelijk referentiekader veel minder evident[vi]. Uit het persbericht is onduidelijk of Amsterdam de vervolgstap van integrale afweging nog denkt te gaan maken of van mening is dat al gedaan te hebben. In dat laatste geval heeft het Kwaliteitsteam daar geen documentatie of enige inhoudelijke motivering van kunnen vinden.

Het feit dat de ruimtelijk-visuele impact van eventuele windmolens zo laat in het planproces is opgenomen vervult het Kwaliteitsteam met zorg. Naast aspecten van veiligheid, gezondheid en milieuhinder is de visuele impact op gewaardeerde woonomgevingen en landschappen van grote invloed op de beleving en het draagvlak. De windmolens hebben naast een technische en morele rechtvaardiging ook *een ruimtelijk-visueel verhaal* nodig. Het Kwaliteitsteam adviseert om dit verhaal met spoed te ontwikkelen en op gelijke hoogte te brengen als de provinciale Leidraad Landschap & Cultuurhistorie.

Als we inzoomen op IJburg, en dan met name op zoeklocatie 4c, dan valt op dat het in veel opzichten een tussenpositie inneemt. Het ligt in een uithoek van het Deelgebied Amsterdam, maar raakt visueel en ruimtelijk aan vele andere deelgebieden tegelijk.
IJburg is onderdeel van het verstedelijkt gebied, maar is ook onderdeel van de metropolitane ruimte van het IJmeer: stad en land raken elkaar. Ook IJburg en Waterland (Durgerdam) staan met elkaar in direct visueel contact.
Rondom IJburg komen de uithoeken van de deelregio's Amstelland, Amsterdam/Waterland en Gooi en Vechtstreek bij elkaar.
Het IJmeer zelf valt voor grote delen onder de nationale Grote Wateren, het Natuur Netwerk Nederland en onder Natura 2000, die allen van betekenis zijn op bovenregionaal en landelijk niveau.
In en om het IJmeer grijpen de Stelling van Amsterdam en de Hollandse Waterlinie in elkaar, met Pampus als magisch middelpunt: samen een aaneengesloten areaal UNESCO werelderfgoed.
Het nader onderzoek naar zoekgebied 4c verdient het om niet als een perifere uithoek te worden behandeld; het dient recht te doen al deze waardevolle kaders. Daarbij heeft het Kwaliteitsteam vijf adviezen.

1. **Wees consistent in zorgvuldigheid**

Betracht bij de ruimtelijke afweging van mogelijke windmolenlocaties eenzelfde zorgvuldigheid als bij andere ruimtelijke plannen in Amsterdam - en in het bijzonder de voorgaande onderdelen van IJburg en omgeving. Amsterdam heeft daarin een fantastische traditie hoog te houden. De recente ontwerpen voor Strandeiland en Buiteneiland zijn daar de nieuwste voorbeelden van en hebben recent zelfs internationale aandacht getrokken. Het actuele streven om stad en landschap groener en duurzamer te maken verdient eenzelfde kwalitatieve inzet. De urgentie (en politieke lading) van de energietransitie zou niet ten koste van moeten gaan van ruimtelijke kwaliteit, maar zal er juist baat bij hebben.

2. **Beschouw ook het water als "landschap".**

Het IJmeer is een van de beroemde landschappelijke "scheggen" van Amsterdam – net zo belangrijk als de Amstelscheg, het Amsterdamse Bos of Waterland. Het water is bepalend voor de ruimtelijke beleving van talloze bewoners, bezoekers en recreanten, op het water en langs de kust. Het water biedt weidsheid en zicht op de horizon; tegelijkertijd brengt het de kusten visueel dichter bij elkaar. Grote gebouwen of objecten hebben doorgaans een verkleinend effect en kunnen de weidsheid makkelijk te niet doen of ondermijnen.
Op de meeste kaarten in de Concept RES is het landschap op het land ingekleurd en van karakteriseringen en waarderingen voorzien, maar is het water leeg gelaten. Opvallend is dat gebieden met natuurwaarden op land als zoekgebied van windmolens worden gevrijwaard, maar de natuurwaarden op het water nog niet serieus zijn onderzocht[vii].

Het IJmeer verdient het als landschappelijke eenheid net zo serieus genomen te worden als de andere deelgebieden die in de Concept RES (en de Leidraad Landschap en Cultuurhistorie Noord-Holland) worden behandeld. Het Kwaliteitsteam adviseert de "Energieverkenning IJsselmeergebied"[viii] daarbij als inspiratiebron en toetsingskader mee te nemen.

3. Bezie het landschap als geheel, kijk over de grenzen heen.

Voor mensen (Amsterdammers, IJburgers, regiobewoners) en dieren zijn de administratieve en technische grenzen in het water niet waarneembaar en irrelevant. Beslissend voor de ruimtelijke ervaring is hoe de eventuele plaatsing van windmolens zich in het concrete landschap *toont*: of het bijdraagt aan het karakter en de schoonheid van het gebied, of het er een nieuwe betekenis en waarde aan geeft of dat het als een duidelijke (brute) inbreuk wordt ervaren.
Het Kwaliteitsteam sluit plaatsing van windmolens niet uit, maar bepleit om hun ruimtelijke impact en hun grote zichtbaarheid vanuit de hele omgeving oprecht mee te wegen.

4. Beschouw het zoekgebied als de schakel tussen stad en waterlandschap.

Zoekgebied 4c ligt precies op de overgang van de duurzame stad naar het metropolitane landschap; van IJburg & IJburgbaai naar IJmeer en IJsselmeer.
Met IJburg heeft Amsterdam een nieuwe voorkant, een nieuw waterfront aan de voormalige Zuiderzee gekregen. De IJburgbaai is het voorportaal, de zichtlijnen uit het oorspronkelijke Masterplan[ix] bieden een 'open venster' op het IJmeer. In de onmiddellijke nabijheid wordt momenteel de aanleg van het Buiteneiland voorbereid, een 'circulair eiland' voor natuur, cultuur en recreatie[x]. De vorm ervan is erop toegesneden om, mede n.a.v. participatie, de zichtlijnen vanuit IJburgbaai en Durgerdam zo open mogelijk te houden en de sleutelpositie van het Vuurtoreneiland te respecteren. Het Buiteneiland zal aan de oostzijde visueel 'oplossen in het water', met een areaal onderwaternatuur als stapsteen in de ecologische 'boog om de oost'. Plaatsing van windmolens is hier een delicate zaak. Draagt het bij aan het 'open venster' op het IJmeer, of wordt het er door 'dichtgezet'?

5. Maak de afweging op de juiste schaal.

De verleiding is groot om elke snipper zoekruimte daadwerkelijk te benutten, al is het maar voor een enkele molen.
Het Kwaliteitsteam adviseert om voor de plaatsing van windmolens *samenhangende alternatieven* te overwegen, die op onderscheidende wijze rekening houden met de ruimtelijke kwaliteiten. Bijvoorbeeld om enerzijds ruimtelijk waardevolle of kwetsbare landschappen van windmolens te vrijwaren, en anderzijds windmolens te concentreren in 'betekenisvolle nieuwe duurzame energielandschappen'.
Zowel in het Kwaliteitsbeeld Noord-Holland 2050[xi] als in Concept RES Amsterdam[xii] wordt gesuggereerd om zo'n nieuw energielandschap te ontwikkelen in het gebied bij de Diemercentrale en de infrastructurele lijnen van het Amsterdam-Rijnkanaal, de hoogspanningsleidingen en de snel- en spoorwegen. Zo zou voortgeborduurd kunnen worden op het historische gegeven dat vele decennia de 200 meter hoge schoorsteen van de Diemercentrale een technisch baken vormde aan het IJmeer, *terzijde* van het open water en gelegen *tussen* de IJmeerscheg en de Diemerscheg.

Bovenstaande adviezen liggen in één lijn met het advies van de Commissie MER, die de definitieve RES 1.0 zal toetsen[xiii]. De Commissie MER vraagt voor de komende fase dringend aandacht voor:

a. De *cumulatieve* effecten op de verschillende aspecten *tesamen*;
b. De samenhang *tussen* de zoekgebieden en deelregio's;
c. De relatie met de *aangrenzende* regio's.

Tevens adviseert ook deze commissie om *samenhangende alternatieven* te onderzoeken.

Wij nemen aan het belang van een goede ruimtelijk-landschappelijke afweging hiermee te hebben aangetoond, en van de nodige inhoudelijk motieven te hebben voorzien. Wij adviseren hier in het vervolgproces rekening mee te houden. Het Kwaliteitsteam adviseert daarom om de overgebleven zoeklocaties nu nog niet meteen tot onderwerp te maken van een combinatie van marktwerking en participatie, zoals in het persbericht is aangekondigd. Een tussenstap is nodig, waarin de zoekgebieden ook op hun landschappelijke impact worden onderzocht, op een wijze die "MER-bestendig" is.
Het Kwaliteitsteam IJburg biedt aan om vanuit haar expertise bij te dragen aan de verdere onderbouwing c.q. beoordeling van de ruimtelijke implicaties voor IJburg en het aangrenzende IJmeer.
Wij geven u in overweging dit advies ook ter kennis te brengen van het team (gemeentelijk, provinciaal) dat de RES opstelt, van R&D als trekker van de Omgevingsvisie en de stedenbouwkundige plannen voor IJburg en G&O als opdrachtgever voor de integrale gebiedsontwikkeling van IJburg. En last but not least: de verantwoordelijke wethouder mevr. van Doorninck. Wij zijn gaarne bereid tot nadere toelichting en/of gesprek.

Met vriendelijke groet,

[redacted]

Prof em. ir. [redacted],
Voorzitter, stedenbouwkundige

Overige leden Kwaliteitsteam:
Ir. [redacted] (architect)
Ir. [redacted] (landschapsarchitect, buitenruimte ontwerper)
Prof. dr.ir. [redacted] (expert stedenbouw & duurzaamheid, TU Delft)

---

[i] *Concept RES Noord-Holland Zuid*, pag. 3. Versie internet 22-04-2020. Bundeling van RES voorstellen van diverse gemeentes/deelregio's, waaronder gemeente Amsterdam.
[ii] Persbericht B&W Amsterdam 10 maart 2021 internet

[iii] *Concept RES Noord-Holland Zuid* par 2.3, plus beschrijvingen deelregio's hoofdstuk 3 t/m 8 (waaronder Amsterdam).
[iv] *Integraal rapport expertsessies effectbepaling/secundaire effecten*, Noord Hollandse Energieregio, 19-11-2019
[v] *Prachtlandschap Noord-Holland, leidraad Landschap & Cultuurhistorie*, internet, 2018. Gebaseerd op Kwaliteitsbeeld Noord-Holland 2050, door van paridon x de groot landschapsarchitecten, nov. 2017.
[vi] *Concept RES Noord-Holland Zuid* hfdst. 4 Deelregio Amsterdam, p. 94, 104, 106. Achterliggende documenten:
a. *Concept RES **Amsterdam***, januari 2020, p. 34-35
b. *Foto Energie & Ruimte Deelregio Amsterdam*, Noord-Hollandse Energieregio, versie 2 oktober 2019
c. *Duurzaam Landschap – De Amsterdamse inzet voor het Metropolitane Landschap*, onderdeel Coalitieaccoord, 19-09-2019
d. *Ontwerp Omgevingsvisie Amsterdam 2050*, vrijgegeven door B&W 12-01-2021

[vii] Commissie MER, *Regionale energiestrategie Noord-Holland Zuid, Advies over milieu-informatie*, 17 september 2020, p. 10, 11
[viii] *Energieverkenning IJsselmeergebied*, H+N+S/Overmorgen/Palmbout, i.o.v. 4 provincies rondom IJsselmeer/Markermeer/IJmeer; zie ook Advies Bestuurlijk Platform IJsselmeergebied 25-10-2020.
[ix] *NvU Ontwerp voor IJburg* 1996
[x] *Projectnota Buiteneiland*, najaar 2020
[xi] *Kwaliteitsbeeld Noord-Holland 2050*, door van paridon x de groot landschapsarchitecten, nov. 2017, p. 74-75
[xii] *Concept RES Amsterdam*, januari 2020, p. 34-35
[xiii] Commissie MER, *Regionale energiestrategie Noord-Holland Zuid, Advies over milieu-informatie*, 17 september 2020

Deelnemers Expertgroepen

gezondheid	naam	email	tel	organisatie	proffessie	
vz	[redacted]	[redacted]@xs4all.nl'	06[redacted]	gepensioneerd, voorm. Lid raad van state	rechter	
secretaris	[redacted]	[redacted]@aef.nl'	[redacted]21812146	AEF		
ondersteuning	[redacted]	[redacted]@frisseblikken.com		Frisse Blikken		
vanuit windalarm	[redacted]	[redacted]@outlook.com	06[redacted]	zelfstandig.	nog onduidelijk hoe en of hij betrokken wordt	
vanuit windalarm	[redacted]	[redacted]@hetnet.nl	06[redacted]	Onderzoeker		
vanuit GGD	[redacted]	[redacted]@ggd.amsterdam.nl>	06[redacted]	GGD Amsterdam	Audioloog (ovb)	
vanuit coöperaties	[redacted]	[redacted]@mundonovo.nl	via [redacted]	gepensioneerd.		

natuur	naam	email	tel	organisatie	proffessie	
vz	[redacted]	[redacted]@berenschot.nl>	06 [redacted]	Berenschot	adviseur	
secretaris + ondersteuning	[redacted]	[redacted]@berenschot.nl>		Berenschot		
windalarm	[redacted]	[redacted]@wur.nl	0317[redacted]	WUR		heeft afgezegd.
vanuit windalarm	[redacted]	[redacted]@sovon.nl	+31 6[redacted]	Rijksuniversiteit Nijmegen en SOVON	Senior onderzoeker	
amsterdam wind	[redacted]	[redacted]t@buwa.nl		Bureau Waardenburg		
provincie BPL	[redacted]	[redacted]@noord-holland.nl		PNH	een van beiden	
provincie NNN	[redacted]	[redacted]@noord-holland.nl		PNH	een van beiden	
stadsecoloog	[redacted]	[redacted]@tauw.com>		TAUW/ namens gemeente Amsterdam		

Ned. Platform Burgerparticipatie en Overheidsbeleid

Greveling 8
9654 PT Annerveenschekanaal
[redacted]@npbo.nl
+31 6 [redacted]

Annerveenschekanaal, 16 november 2021

Aan: RES Amsterdam, Public Mediation
Van: [redacted]
Onderwerp: Toelichting selectie deelnemers KBG n.a.v. reacties
Bijlage: drie addenda voor specifieke discussies

Inleiding

In de afgelopen periode zijn er, na het bekend worden van de door het NPBO opgestelde selectie voor de klankbordgroepen in het kader van de reflectie fase RES Wind voor Amsterdam, enige reacties hierop gekomen. Hieruit blijkt dat er onduidelijkheid is ten aanzien van de methode om tot de selectie te komen, de uitgangspunten, de gevolgde procedure en de rol/functie van de klankbordgroep zelf. In deze notitie zal ik proberen e.e.a. nader toe te lichten. Deze notitie is grotendeels algemeen van aard, voor de specifieke situaties zal er een addendum zijn die daaropin zal gaan en bedoeld is voor de personen/organisaties die dit betreffen. Deze toelichting moet altijd samen bezien worden met de notitie waar deze toelichting over gaat.

Uitgangspunten en criteria samenstelling Klankbordgroepen

De intentie van de Klankbordgroepen is tweeledig:

1) Verstrekken, bediscussiëren en uitwisselen van informatie
2) Uitwisseling van standpunten en belangen

De Klankbordgroep heeft zeker geen besluit nemende taak. In de klankbordgroep komen verschillende belangen en perspectieven samen. Het doel is niet om tot overeenstemming of tot eensluidend advies te komen, maar juist om de verschillende belangen en perspectieven te horen en een stem te geven in het proces.

Uitgaande hiervan is het de intentie geweest om bij de samenstelling van de klankbordgroepen zo veel mogelijke meningen, belangen en standpunten in te brengen. Het uitgangspunt is dan ook diversiteit en niet representativiteit. Het gaat dus niet over de aantallen die men vertegenwoordigt namens een achterban, maar de bepaalde mening, standpunt of belang dat men inbrengt in de klankbordgroep. Omdat er niet "gestemd" gaat worden, is ook kwantitatieve vertegenwoordiging hier niet aan de orde.

Proces, selectie en mogelijke omissies

Eerdere aanmeldingen deelname

Voor de selectie van de deelnemers aan de verschillende klankbordgroepen is aan het NPBO een lijst overhandigd van aanmeldingen. Deze lijst zijn de aanmeldingen die binnengekomen zijn op de oproep van oktober voor deelname. Eerdere aanmeldingen zijn aan het NPBO niet verstrekt om mee te nemen. Als NPBO hebben wij wel vernomen dat er eerdere aanmeldingen zijn geweest en hebben dit ook gemeld aan de opdrachtverstrekker. Er is derhalve voor het NPBO geen aanleiding geweest om te veronderstellen dat de eerdere aanmeldingen zouden ontbreken aan de lijst van aanmeldingen die wij voor de selectie hebben ontvangen of dat ook deze zou moeten worden meegenomen bij het bepalen van de selectie.

Individuele burgers en organisatie vertegenwoordiging
In de uitnodiging voor opgave deelname aan een klankbordgroep heeft vermeld gestaan dat een deelnemer zich namens een organisatie zou moeten opgeven. Ondanks deze vermelding is 42% van de aanmeldingen van personen die zegt niet namens een organisatie zich op te geven. Dit gegeven is besproken met de gemeente en daarop is besloten om voor elke klankbordgroep een beperkt aantal (meestal twee) ongeorganiseerde burgers mee te nemen in de selectie. Het lijkt ons goed dat elke Amsterdammer de gelegenheid kan hebben gehad om te kunnen praten over dit lastige onderwerp door te kunnen worden geselecteerd voor een klankbordgroep.

Landelijke organisaties
Uitgangspunt van de gemeente voor deze reflectiefase is het ophalen van de meningen van de inwoners van Amsterdam. Hierbij wil men voorkomen dat er een landelijke discussie over de hoofden van de Amsterdammers wordt gevoerd. In de uitgangspunten/criteria voor de selectie is dan ook opgenomen dat er een direct belang (maatschappelijk, economisch of sociaal) moet zijn om voor een klankbordgroep te worden geselecteerd. Landelijke organisaties zijn zeker niet geselecteerd voor de lokale klankbordgroepen. Alleen bij de thematische klankbordgroepen en de stedelijke klankbordgroep is er ruimt gemaakt voor landelijke deelname mits dat men voldoet aan de eerdergenoemde criteria. Dit heeft ertoe geleidt dat er in de 3 algemene klankbordgroepen één plek is opgenomen voor de koepelvertegenwoordiging van de natuur- en milieuorganisaties in Amsterdam. Verder zijn Landelijke organisaties niet geselecteerd tenzij men al een directe economische binden heeft.

Ontbreken van belangen, onderbezetting KBG
Wegens het redelijk aantal aanmeldingen, zijn de meeste klankbordgroepen wel goed bezet qua diversiteit als zijn er soms bepaalde belangen en standpunten niet altijd ingevuld. Hiertoe is in de notitie bij de selectie aangegeven dat bij onderbezetting van de KBG en/of ontbreken van essentiële belangen er nog ruimte moet zijn om extra inspanning te leveren om dit alsnog ingevuld te krijgen. Hiermee moet wel voorzichtig worden omgegaan omdat dit al snel kan leiden naar het werven van "zielsverwanten" wat het evenwicht van de KBG kan verstoren. Een dusdanige aanpassing/toevoeging zou dan ook het beste in samenspraak met de KBG zelf kunnen worden besproken en geaccordeerd.

Verdeling over belangenstromingen
Bij het samenstellen van de KBG's is vooraf zorgvuldig bekeken wat er aan belangenstromingen te onderkennen zijn en hoe daarin een balans te krijgen. Uitgangspunt: veel diversiteit, extra stoel voor de belangenstroming dat meer bijdrage kan leveren aan goed functioneren van de KBG.

Ondersteuning deelnemers KBG d.m.v. tweede ring
In de notitie is melding gemaakt van de optie om eventueel ondersteuning van deelnemers (of belangenstromingen) in de KBG te faciliteren door het mogelijk te maken dat er vanaf een "tweede ring" meegekeken kan worden met de bijeenkomsten van de klankbordgroep. Hierdoor kan deze "site-kick" kennisnemen van hetgeen besproken en daarna een gesprekspartner zijn voor de deelnemer(s) en deze dan ondersteunen cq adviseren. Ook dit is iets dat dan wel afgesproken moet worden als een methode van werken en waarover de KBG zelf zal moeten beslissen. Voor de tweede-ring gelden dezelfde regels als voor de deelnemers die "een stoeltje" bezetten ten aanzien van bijv. vertrouwelijkheid en privacy.

Conclusie en adviezen

Het is zeker zo dat een gemaakte selectie nooit voor eenieder goed zal zijn. De huidige samenstelling is echter wel in balans. Natuurlijk kunnen er omissies zijn of kan een KBG zelf vinden dat er nog wat ontbreekt en/of gerepareerd zou moeten worden. Het lijkt goed om hiervoor ruimte te maken tijdens de eerste bijeenkomst of zelfs op basis van opmerkingen al voor die tijd te overwegen en wellicht te honoreren. Voor een drietal zaken die zijn aangedragen in als onderdeel van dit schrijven via een aparte addendum hierover nog advies door ons uitgebracht gericht aan de betrokken partijen.

Bijlagen voor specifieke vraagstellingen:

- Addendum verzoek volkstuintjes (pagina 4)
- Addendum verzoek samenstelling Stedelijke KBG t.b.v. Noord (pagina 5)
- Addendum verzoek Windalarm (pagina 6)

Cluster	Workshop	Datum	Begintijd	Eindtijd	Inschrijfdatum	Inschrijftijd	Naam	E-mail	Postcode	Aantal Inschrijvingen
Stadsdeel Noord	Woensdag 3 november in dorpshuis Ransdorp	3-nov-21	19:30	20:30	28-okt-21	10:20	[redacted]	[redacted]	1027AT	1
Stadsdeel Noord	Woensdag 3 november in dorpshuis Ransdorp	3-nov-21	19:30	20:30	27-okt-21	16:42			1027at	1
Stadsdeel Noord	Woensdag 3 november in dorpshuis Ransdorp	3-nov-21	19:30	20:30	3-nov-21	13:58			1028 BT	1
Stadsdeel Noord	Woensdag 3 november in dorpshuis Ransdorp	3-nov-21	19:30	20:30	27-okt-21	20:47			1027ae	1
Stadsdeel Noord	Woensdag 3 november in dorpshuis Ransdorp	3-nov-21	19:30	20:30	3-nov-21	13:31			1028 BP	1
Stadsdeel Noord	Woensdag 3 november in dorpshuis Ransdorp	3-nov-21	19:30	20:30	29-okt-21	0:32			1028BS	1
Stadsdeel Noord	Woensdag 3 november in dorpshuis Ransdorp	3-nov-21	19:30	20:30	28-okt-21	9:46			1027AV	1
Stadsdeel Noord	Woensdag 3 november in dorpshuis Ransdorp	3-nov-21	19:30	20:30	28-okt-21	10:17			1027AV	1
Stadsdeel Noord	Woensdag 3 november in dorpshuis Ransdorp	3-nov-21	19:30	20:30	3-nov-21	13:35			1027EA	1
Stadsdeel Noord	Woensdag 3 november in dorpshuis Ransdorp	3-nov-21	19:30	20:30	28-okt-21	9:30			1028 BS	1
Stadsdeel Noord	Woensdag 3 november in dorpshuis Ransdorp	3-nov-21	19:30	20:30	29-okt-21	15:15			1019vs	1
Stadsdeel Noord	Woensdag 3 november in dorpshuis Ransdorp	3-nov-21	19:30	20:30	27-okt-21	15:58			1027AT	1
Stadsdeel Noord	Woensdag 3 november in dorpshuis Ransdorp	3-nov-21	19:30	20:30	28-okt-21	10:29			1025ML	1
Stadsdeel Noord	Woensdag 3 november in dorpshuis Ransdorp	3-nov-21	19:30	20:30	27-okt-21	11:11			2548WC	1
Stadsdeel Noord	Woensdag 3 november in dorpshuis Ransdorp	3-nov-21	19:30	20:30	3-nov-21	17:03			1028 BT	1
Stadsdeel Noord	Woensdag 3 november in dorpshuis Ransdorp	3-nov-21	19:30	20:30	1-nov-21	17:56			1151 CX	1
Stadsdeel Noord	Woensdag 3 november in dorpshuis Ransdorp	3-nov-21	19:30	20:30	28-okt-21	11:00			1028bp	1
Stadsdeel Noord	Woensdag 3 november in dorpshuis Ransdorp	3-nov-21	19:30	20:30	28-okt-21	13:39			1026 BW	1
Stadsdeel Noord	Woensdag 3 november in dorpshuis Ransdorp	3-nov-21	19:30	20:30	28-okt-21	13:47			1022LN	1
Stadsdeel Noord	Woensdag 3 november in dorpshuis Ransdorp	3-nov-21	19:30	20:30	28-okt-21	11:10			1028BR	1
Stadsdeel Noord	Woensdag 3 november in dorpshuis Ransdorp	3-nov-21	19:30	20:30	28-okt-21	10:40			1028BR	1
Stadsdeel Noord	Woensdag 3 november in dorpshuis Ransdorp	3-nov-21	19:30	20:30	28-okt-21	11:53			1028BJ	1
Stadsdeel Noord	Woensdag 3 november in dorpshuis Ransdorp	3-nov-21	20:45	21:45	3-nov-21	11:07			1095MW	1
Stadsdeel Noord	Woensdag 3 november in dorpshuis Ransdorp	3-nov-21	20:45	21:45	30-okt-21	11:47			1025 MP	1
Stadsdeel Noord	Woensdag 3 november in dorpshuis Ransdorp	3-nov-21	20:45	21:45	28-okt-21	15:34			1027AM	1
Stadsdeel Noord	Woensdag 3 november in dorpshuis Ransdorp	3-nov-21	20:45	21:45	1-nov-21	6:04			1028 BL	1
Stadsdeel Noord	Woensdag 3 november in dorpshuis Ransdorp	3-nov-21	20:45	21:45	3-nov-21	17:44			1027ar	1
Stadsdeel Noord	Woensdag 3 november bij School Hogelant	3-nov-21	19:30	20:30	31-okt-21	21:38			1034 ZJ	1
Stadsdeel Noord	Woensdag 3 november bij School Hogelant	3-nov-21	19:30	20:30	1-nov-21	13:56			1024 BV	1
Stadsdeel Noord	Woensdag 3 november bij School Hogelant	3-nov-21	19:30	20:30	27-okt-21	14:48			1024LW	1
Stadsdeel Noord	Woensdag 3 november bij School Hogelant	3-nov-21	19:30	20:30	3-nov-21	13:58			1027 EA	1
Stadsdeel Noord	Woensdag 3 november bij School Hogelant	3-nov-21	19:30	20:30	27-okt-21	12:07			1033RR	1
Stadsdeel Noord	Woensdag 3 november bij School Hogelant	3-nov-21	20:45	21:45	31-okt-21	22:54			1024ez	1
Stadsdeel Noord	Woensdag 10 november bij NL training Boven t IJ	10-nov-21	19:30	20:30	4-nov-21	17:39			1025MC	1
Stadsdeel Noord	Woensdag 10 november bij NL training Boven t IJ	10-nov-21	19:30	20:30	4-nov-21	18:15			1025mc	1
Stadsdeel Noord	Woensdag 10 november bij NL training Boven t IJ	10-nov-21	19:30	20:30	2-nov-21	20:11			1022KL	1
Stadsdeel Noord	Woensdag 10 november bij NL training Boven t IJ	10-nov-21	19:30	20:30	29-okt-21	20:41			1023AR	1
Stadsdeel Noord	Woensdag 10 november bij NL training Boven t IJ	10-nov-21	19:30	20:30	31-okt-21	10:33			1022LN	1
Stadsdeel Noord	Woensdag 10 november bij NL training Boven t IJ	10-nov-21	19:30	20:30	27-okt-21	13:31			1037rp	1
Stadsdeel Noord	Woensdag 10 november bij NL training Boven t IJ	10-nov-21	19:30	20:30	5-nov-21	19:23			1022 kk	1
Stadsdeel Noord	Woensdag 10 november bij NL training Boven t IJ	10-nov-21	19:30	20:30	23-okt-21	15:47			1024LL	1
Stadsdeel Noord	Woensdag 10 november bij NL training Boven t IJ	10-nov-21	19:30	20:30	28-okt-21	8:22			1027GE	1
Stadsdeel Noord	Woensdag 10 november bij NL training Boven t IJ	10-nov-21	19:30	20:30	2-nov-21	21:31			1027 BA	1
Stadsdeel Noord	Woensdag 10 november bij NL training Boven t IJ	10-nov-21	19:30	20:30	26-okt-21	17:24			1111XD	1
Stadsdeel Noord	Woensdag 10 november bij NL training Boven t IJ	10-nov-21	19:30	20:30	10-nov-21	17:27			1079WR	1
Stadsdeel Noord	Woensdag 10 november bij NL training Boven t IJ	10-nov-21	19:30	20:30	5-nov-21	16:50			1511GA	1
Stadsdeel Noord	Woensdag 10 november bij NL training Boven t IJ	10-nov-21	19:30	20:30	28-okt-21	10:36			1035TE	1
Stadsdeel Noord	Woensdag 10 november bij NL training Boven t IJ	10-nov-21	19:30	20:30	3-nov-21	22:56			1022 LA	1
Stadsdeel Noord	Woensdag 10 november bij NL training Boven t IJ	10-nov-21	19:30	20:30	29-okt-21	8:39			1034jm	1
Stadsdeel Noord	Woensdag 10 november bij NL training Boven t IJ	10-nov-21	19:30	20:30	31-okt-21	21:24			1022 LA	1
Stadsdeel Noord	Woensdag 10 november bij NL training Boven t IJ	10-nov-21	19:30	20:30	27-okt-21	15:00			1037rs	1
Stadsdeel Noord	Woensdag 10 november bij NL training Boven t IJ	10-nov-21	19:30	20:30	31-okt-21	21:30			1022KK	1
Stadsdeel Noord	Woensdag 10 november bij NL training Boven t IJ	10-nov-21	19:30	20:30	3-nov-21	22:55			1022 LA	1
Stadsdeel Noord	Woensdag 10 november bij NL training Boven t IJ	10-nov-21	20:45	21:45	28-okt-21	14:21			1025DE	1
Stadsdeel Noord	Woensdag 10 november bij NL training Boven t IJ	10-nov-21	20:45	21:45	4-nov-21	14:54			1022KL	1
Stadsdeel Noord	Woensdag 10 november bij NL training Boven t IJ	10-nov-21	20:45	21:45	4-nov-21	0:14			1036km	1
Stadsdeel Noord	Woensdag 10 november bij NL training Boven t IJ	10-nov-21	20:45	21:45	28-okt-21	10:42			1034KL	1
Stadsdeel Noord	Woensdag 10 november bij NL training Boven t IJ	10-nov-21	20:45	21:45	28-okt-21	19:19			1022KJ	1
Stadsdeel Noord	Woensdag 10 november bij NL training Boven t IJ	10-nov-21	20:45	21:45	1-nov-21	7:02			1022 KH	1
Stadsdeel Noord	Woensdag 10 november bij NL training Boven t IJ	10-nov-21	20:45	21:45	7-nov-21	9:29			1022kc	1
Stadsdeel Noord	Woensdag 10 november bij NL training Boven t IJ	10-nov-21	20:45	21:45	3-nov-21	12:51			1033XV	1
Stadsdeel Noord	Woensdag 10 november bij NL training Boven t IJ	10-nov-21	20:45	21:45	2-nov-21	15:39			1121HJ	1
Stadsdeel Noord	Donderdag 11 november, restaurant Golfbaan Waterland	11-nov-21	19:30	20:30	28-okt-21	12:45			1025zh	1

Stadsdeel Noord	Donderdag 11 november, restaurant Golfbaan Waterland	11-nov-21	19:30	20:30	4-nov-21	10:08	[redacted]	1028BG	1
Stadsdeel Noord	Donderdag 11 november, restaurant Golfbaan Waterland	11-nov-21	19:30	20:30	8-nov-21	16:04		1025ZH	1
Stadsdeel Noord	Donderdag 11 november, restaurant Golfbaan Waterland	11-nov-21	19:30	20:30	9-nov-21	15:28		1027ge	1
Stadsdeel Noord	Donderdag 11 november, restaurant Golfbaan Waterland	11-nov-21	19:30	20:30	2-nov-21	21:11		1027GE	1
Stadsdeel Noord	Donderdag 11 november, restaurant Golfbaan Waterland	11-nov-21	19:30	20:30	3-nov-21	8:40		1027GE	1
Stadsdeel Noord	Donderdag 11 november, restaurant Golfbaan Waterland	11-nov-21	19:30	20:30	4-nov-21	16:57		1025MP	1
Stadsdeel Noord	Donderdag 11 november, restaurant Golfbaan Waterland	11-nov-21	19:30	20:30	28-okt-21	8:52		1025MT	1
Stadsdeel Noord	Donderdag 11 november, restaurant Golfbaan Waterland	11-nov-21	19:30	20:30	28-okt-21	15:16		1027 AC	1
Stadsdeel Noord	Donderdag 11 november, restaurant Golfbaan Waterland	11-nov-21	19:30	20:30	3-nov-21	12:47		1027GE	1
Stadsdeel Noord	Donderdag 11 november, restaurant Golfbaan Waterland	11-nov-21	19:30	20:30	28-okt-21	8:42		1025MT	1
Stadsdeel Noord	Donderdag 11 november, restaurant Golfbaan Waterland	11-nov-21	19:30	20:30	28-okt-21	10:29		1025zh	1
Stadsdeel Noord	Donderdag 11 november, restaurant Golfbaan Waterland	11-nov-21	19:30	20:30	29-okt-21	8:49		1022 LA	1
Stadsdeel Noord	Donderdag 11 november, restaurant Golfbaan Waterland	11-nov-21	19:30	20:30	29-okt-21	13:37		1027AV	1
Stadsdeel Noord	Donderdag 11 november, restaurant Golfbaan Waterland	11-nov-21	19:30	20:30	27-okt-21	12:05		1035RT	1
Stadsdeel Noord	Donderdag 11 november, restaurant Golfbaan Waterland	11-nov-21	19:30	20:30	2-nov-21	10:54		1022lk	1
Stadsdeel Noord	Donderdag 11 november, restaurant Golfbaan Waterland	11-nov-21	19:30	20:30	28-okt-21	10:08		1023 BS	1
Stadsdeel Noord	Donderdag 11 november, restaurant Golfbaan Waterland	11-nov-21	19:30	20:30	5-nov-21	19:25		1022 KK	1
Stadsdeel Noord	Donderdag 11 november, restaurant Golfbaan Waterland	11-nov-21	19:30	20:30	1-nov-21	6:32		1025zh	1
Stadsdeel Noord	Donderdag 11 november, restaurant Golfbaan Waterland	11-nov-21	19:30	20:30	11-nov-21	12:24		1025XL	1
Stadsdeel Noord	Donderdag 11 november, restaurant Golfbaan Waterland	11-nov-11	20:45	21:45	30-okt-21	11:14		1025 ML	1
Stadsdeel Noord	Donderdag 11 november, restaurant Golfbaan Waterland	11-nov-11	20:45	21:45	30-okt-21	11:58		1025 ML	1
Stadsdeel Noord	Donderdag 11 november, restaurant Golfbaan Waterland	11-nov-11	20:45	21:45	3-nov-21	20:57		1035 KK	1
Stadsdeel Noord	Donderdag 11 november, restaurant Golfbaan Waterland	11-nov-11	20:45	21:45	6-nov-21	16:00		1034rs	1
Stadsdeel Noord	Donderdag 11 november, restaurant Golfbaan Waterland	11-nov-11	20:45	21:45	30-okt-21	11:11		1025ML	1
Stadsdeel Noord	Donderdag 11 november, restaurant Golfbaan Waterland	11-nov-11	20:45	21:45	27-okt-21	14:04		1025 ML	1
Stadsdeel Noord	Donderdag 11 november, restaurant Golfbaan Waterland	11-nov-11	20:45	21:45	27-okt-21	13:22		1027ez	1
Stadsdeel Noord	Vrijdag 12 november bij ASV DE Dijk Sportpark Schellingwoude	12-nov-21	19:30	20:30	9-nov-21	10:10		1023NH	1
Stadsdeel Noord	Vrijdag 12 november bij ASV DE Dijk Sportpark Schellingwoude	12-nov-21	19:30	20:30	29-okt-21	22:57		1023 NT	1
Stadsdeel Noord	Vrijdag 12 november bij ASV DE Dijk Sportpark Schellingwoude	12-nov-21	19:30	20:30	7-nov-21	10:01		1022KG	1
Stadsdeel Noord	Vrijdag 12 november bij ASV DE Dijk Sportpark Schellingwoude	12-nov-21	19:30	20:30	4-nov-21	15:19		1023 NG	1
Stadsdeel Noord	Vrijdag 12 november bij ASV DE Dijk Sportpark Schellingwoude	12-nov-21	19:30	20:30	4-nov-21	21:17		1087kp	1
Stadsdeel Noord	Vrijdag 12 november bij ASV DE Dijk Sportpark Schellingwoude	12-nov-21	19:30	20:30	5-nov-21	11:00		1026 BX	1
Stadsdeel Noord	Vrijdag 12 november bij ASV DE Dijk Sportpark Schellingwoude	12-nov-21	19:30	20:30	1-nov-21	12:31		1023nv	1
Stadsdeel Noord	Vrijdag 12 november bij ASV DE Dijk Sportpark Schellingwoude	12-nov-21	19:30	20:30	30-okt-21	21:30		1023 pa	1
Stadsdeel Noord	Vrijdag 12 november bij ASV DE Dijk Sportpark Schellingwoude	12-nov-21	19:30	20:30	9-nov-21	19:04		1024LW	1
Stadsdeel Noord	Vrijdag 12 november bij ASV DE Dijk Sportpark Schellingwoude	12-nov-21	19:30	20:30	9-nov-21	19:05		1024 LW	1
Stadsdeel Noord	Vrijdag 12 november bij ASV DE Dijk Sportpark Schellingwoude	12-nov-21	19:30	20:30	28-okt-21	10:47		1023NV	1
Stadsdeel Noord	Vrijdag 12 november bij ASV DE Dijk Sportpark Schellingwoude	12-nov-21	19:30	20:30	8-nov-21	18:38		1022KL	1
Stadsdeel Noord	Vrijdag 12 november bij ASV DE Dijk Sportpark Schellingwoude	12-nov-21	19:30	20:30	28-okt-21	11:42		1028BG	1
Stadsdeel Noord	Vrijdag 12 november bij ASV DE Dijk Sportpark Schellingwoude	12-nov-21	20:45	21:45	28-okt-21	11:02		1023NN	1
Stadsdeel Noord	Vrijdag 12 november bij ASV DE Dijk Sportpark Schellingwoude	12-nov-21	20:45	21:45	8-nov-21	13:51		1023NZ	1
Stadsdeel Noord	Vrijdag 12 november bij ASV DE Dijk Sportpark Schellingwoude	12-nov-21	20:45	21:45	28-okt-21	11:03		1023nv	1
Stadsdeel Noord	Vrijdag 12 november bij ASV DE Dijk Sportpark Schellingwoude	12-nov-21	20:45	21:45	28-okt-21	16:55		1033HB	1
Stadsdeel Noord	Vrijdag 12 november bij ASV DE Dijk Sportpark Schellingwoude	12-nov-21	20:45	21:45	29-okt-21	22:54		1023NZ	1
Stadsdeel Noord	Maandag 15 november bij Zeilvereniging het Y	15-nov-21	19:30	20:30	12-nov-21	13:57		1023 ND	1
Stadsdeel Noord	Maandag 15 november bij Zeilvereniging het Y	15-nov-21	19:30	20:30	15-nov-21	16:31		1026CN	1
Stadsdeel Noord	Maandag 15 november bij Zeilvereniging het Y	15-nov-21	19:30	20:30	14-nov-21	23:58		1026 CA	1
Stadsdeel Noord	Maandag 15 november bij Zeilvereniging het Y	15-nov-21	19:30	20:30	9-nov-21	22:11		1026 ch	1
Stadsdeel Noord	Maandag 15 november bij Zeilvereniging het Y	15-nov-21	19:30	20:30	3-nov-21	15:52		1026CG	1
Stadsdeel Noord	Maandag 15 november bij Zeilvereniging het Y	15-nov-21	19:30	20:30	5-nov-21	12:54		1026CG	1
Stadsdeel Noord	Maandag 15 november bij Zeilvereniging het Y	15-nov-21	19:30	20:30	23-okt-21	13:22		1087ec	1
Stadsdeel Noord	Maandag 15 november bij Zeilvereniging het Y	15-nov-21	19:30	20:30	27-okt-21	13:21		1037rr	1
Stadsdeel Noord	Maandag 15 november bij Zeilvereniging het Y	15-nov-21	19:30	20:30	4-nov-21	16:24		1151 CB	1
Stadsdeel Noord	Maandag 15 november bij Zeilvereniging het Y	15-nov-21	19:30	20:30	15-nov-21	16:33		1026CN	1
Stadsdeel Noord	Maandag 15 november bij Zeilvereniging het Y	15-nov-21	20:45	21:45	15-nov-21	11:31		1026 CE	1
Stadsdeel Noord	Maandag 15 november bij Zeilvereniging het Y	15-nov-21	20:45	21:45	12-nov-21	23:43		1034KL	1
Stadsdeel Noord	Maandag 15 november bij Zeilvereniging het Y	15-nov-21	20:45	21:45	1-nov-21	22:59		1027 ap	1
Stadsdeel Noord	Maandag 15 november bij Zeilvereniging het Y	15-nov-21	20:45	21:45	15-nov-21	0:00		1026 CA	1
Stadsdeel Noord	Maandag 15 november bij Zeilvereniging het Y	15-nov-21	20:45	21:45	11-nov-21	19:34		1026 CG	1
Stadsdeel Noord	Maandag 15 november bij Zeilvereniging het Y	15-nov-21	20:45	21:45	30-okt-21	0:03		1024 MR	1
Stadsdeel Noord	Maandag 15 november bij Zeilvereniging het Y	15-nov-21	20:45	21:45	11-nov-21	7:22		1027ap	1
Stadsdeel Zuidoost	Zaterdag 6 november in buurthuis Holendrecht	6-nov-21	14:00	15:00	26-okt-21	7:29		1106HN	1
Stadsdeel Zuidoost	Zaterdag 6 november in buurthuis Holendrecht	6-nov-21	14:00	15:00	4-nov-21	19:28		1107JD	1
Stadsdeel Zuidoost	Zaterdag 6 november in buurthuis Holendrecht	6-nov-21	14:00	15:00	26-okt-21	7:04		1106HN	1

Stadsdeel Zuidoost	Zaterdag 6 november in buurthuis Holendrecht	6-nov-21	14:00	15:00	4-nov-21	19:25	[redacted]	[redacted]	1107 WE	1
Stadsdeel Zuidoost	Zaterdag 6 november in buurthuis Holendrecht	6-nov-21	14:00	15:00	25-okt-21	9:59			1107VR	1
Stadsdeel Zuidoost	Zaterdag 6 november in buurthuis Holendrecht	6-nov-21	14:00	15:00	5-nov-21	19:33			1107 bk	1
Stadsdeel Zuidoost	Zaterdag 6 november in buurthuis Holendrecht	6-nov-21	14:00	15:00	2-nov-21	11:56			1103PX	1
Stadsdeel Zuidoost	Zaterdag 6 november in buurthuis Holendrecht	6-nov-21	15:15	16:15	5-nov-21	12:34			1106gd	1
Stadsdeel Zuidoost	Zaterdag 6 november in buurthuis Holendrecht	6-nov-21	15:15	16:15	5-nov-21	20:58			1106BG	1
Stadsdeel Zuidoost	Zaterdag 6 november in buurthuis Holendrecht	6-nov-21	15:15	16:15	4-nov-21	21:01			1391 HA	1
Stadsdeel Zuidoost	Zaterdag 6 november in buurthuis Holendrecht	6-nov-21	15:15	16:15	29-okt-21	0:21			1108CB	1
Stadsdeel Zuidoost	Maandag 8 november bij Matchzo sport en activiteiten	8-nov-21	19:30	20:30	8-nov-21	17:23			1109CB	1
Stadsdeel Zuidoost	Maandag 8 november bij Matchzo sport en activiteiten	8-nov-21	19:30	20:30	6-nov-21	15:32			1103 PV	1
Stadsdeel Zuidoost	Maandag 8 november bij Matchzo sport en activiteiten	8-nov-21	19:30	20:30	2-nov-21	16:50			1109bm	1
Stadsdeel Zuidoost	Maandag 8 november bij Matchzo sport en activiteiten	8-nov-21	19:30	20:30	30-okt-21	20:39			1109bn	1
Stadsdeel Zuidoost	Maandag 8 november bij Matchzo sport en activiteiten	8-nov-21	19:30	20:30	3-nov-21	12:14			1109AN	1
Stadsdeel Zuidoost	Maandag 8 november bij Matchzo sport en activiteiten	8-nov-21	19:30	20:30	6-nov-21	19:45			1106GP	1
Stadsdeel Zuidoost	Maandag 8 november bij Matchzo sport en activiteiten	8-nov-21	19:30	20:30	8-nov-21	11:17			1109BV	1
Stadsdeel Zuidoost	Maandag 8 november bij Matchzo sport en activiteiten	8-nov-21	19:30	20:30	8-nov-21	17:37			1109BR	1
Stadsdeel Zuidoost	Maandag 8 november bij Matchzo sport en activiteiten	8-nov-21	19:30	20:30	8-nov-21	17:38			1109BR	1
Stadsdeel Zuidoost	Maandag 8 november bij Matchzo sport en activiteiten	8-nov-21	19:30	20:30	3-nov-21	9:51			1109 BA	1
Stadsdeel Zuidoost	Maandag 8 november bij Matchzo sport en activiteiten	8-nov-21	19:30	20:30	2-nov-21	16:40			1109AP	1
Stadsdeel Zuidoost	Maandag 8 november bij Matchzo sport en activiteiten	8-nov-21	19:30	20:30	3-nov-21	17:17			1111ZB	1
Stadsdeel Zuidoost	Maandag 8 november bij Matchzo sport en activiteiten	8-nov-21	19:30	20:30	29-okt-21	11:35			1109 be	1
Stadsdeel Zuidoost	Maandag 8 november bij Matchzo sport en activiteiten	8-nov-21	19:30	20:30	7-nov-21	20:51			1391HZ	1
Stadsdeel Zuidoost	Maandag 8 november bij Matchzo sport en activiteiten	8-nov-21	19:30	20:30	8-nov-21	11:48			1109BV	1
Stadsdeel Zuidoost	Maandag 8 november bij Matchzo sport en activiteiten	8-nov-21	20:45	21:45	5-nov-21	20:04			1391 HW	1
Stadsdeel Zuidoost	Maandag 8 november bij Matchzo sport en activiteiten	8-nov-21	20:45	21:45	8-nov-21	19:48			1106gp	1
Stadsdeel Zuidoost	Maandag 8 november bij Matchzo sport en activiteiten	8-nov-21	20:45	21:45	8-nov-21	11:06			1109ah	1
Stadsdeel Zuidoost	Maandag 8 november bij Matchzo sport en activiteiten	8-nov-21	20:45	21:45	30-okt-21	21:48			1109ah	1
Stadsdeel Zuidoost	Maandag 8 november bij Matchzo sport en activiteiten	8-nov-21	20:45	21:45	8-nov-21	11:44			1109 AG	1
Stadsdeel Zuidoost	Dinsdag 9 november bij La Place	9-nov-21	17:30	18:30	31-okt-21	11:31			1108HR	1
Stadsdeel Zuidoost	Dinsdag 9 november bij La Place	9-nov-21	17:30	18:30	2-nov-21	12:55			1103RH	1
Stadsdeel Zuidoost	Dinsdag 9 november bij La Place	9-nov-21	17:30	18:30	30-okt-21	16:40			1107TT	1
Stadsdeel Zuidoost	Dinsdag 9 november bij La Place	9-nov-21	17:30	18:30	2-nov-21	14:47			1109 be	1
Stadsdeel Zuidoost	Dinsdag 9 november bij La Place	9-nov-21	17:30	18:30	4-nov-21	11:09			1103RC	1
Stadsdeel Zuidoost	Dinsdag 9 november bij La Place	9-nov-21	17:30	18:30	2-nov-21	14:32			1104GE	1
Stadsdeel Zuidoost	Dinsdag 9 november bij La Place	9-nov-21	17:30	18:30	4-nov-21	16:08			1103RH	1
Stadsdeel Zuidoost	Dinsdag 9 november bij La Place	9-nov-21	17:30	18:30	3-nov-21	20:38			1106zm	1
Stadsdeel Zuidoost	Dinsdag 9 november bij La Place	9-nov-21	17:30	18:30	5-nov-21	13:25			1104GV	1
Stadsdeel Zuidoost	Dinsdag 9 november bij La Place	9-nov-21	17:30	18:30	3-nov-21	17:17			1111ZB	1
Stadsdeel Zuidoost	Dinsdag 9 november bij La Place	9-nov-21	17:30	18:30	7-nov-21	21:23			1103PX	1
Stadsdeel Zuidoost	Dinsdag 9 november bij La Place	9-nov-21	17:30	18:30	2-nov-21	12:52			1103PZ	1
Stadsdeel Zuidoost	Dinsdag 9 november bij La Place	9-nov-21	17:30	18:30	5-nov-21	12:23			1103RA	1
Stadsdeel Zuidoost	Dinsdag 9 november bij La Place	9-nov-21	17:30	18:30	9-nov-21	12:35			1102ST	1
Stadsdeel Zuidoost	Dinsdag 9 november bij La Place	9-nov-21	17:30	18:30	5-nov-21	13:00			1109BR	1
Stadsdeel Zuidoost	Dinsdag 9 november bij La Place	9-nov-21	17:30	18:30	9-nov-21	13:41			1382VN	1
Stadsdeel Zuidoost	Dinsdag 9 november bij La Place	9-nov-21	17:30	18:30	2-nov-21	12:11			1103PZ	1
Stadsdeel Zuidoost	Dinsdag 9 november bij La Place	9-nov-21	17:30	18:30	4-nov-21	13:57			1103RL	1
Stadsdeel Zuidoost	Dinsdag 9 november bij La Place	9-nov-21	17:30	18:30	28-okt-21	18:16			1107vd	1
Stadsdeel Zuidoost	Dinsdag 9 november bij La Place	9-nov-21	17:30	18:30	2-nov-21	11:55			1103RH	1
Stadsdeel Zuidoost	Dinsdag 9 november bij La Place	9-nov-21	17:30	18:30	1-nov-21	10:42			1108DK	1
Stadsdeel Zuidoost	Dinsdag 9 november bij La Place	9-nov-21	18:45	19:45	7-nov-21	1:32			1109BW	1
Stadsdeel Zuidoost	Dinsdag 9 november bij La Place	9-nov-21	18:45	19:45	28-okt-21	7:55			1104GG	1
Stadsdeel Zuidoost	Dinsdag 9 november bij La Place	9-nov-21	18:45	19:45	8-nov-21	6:53			1104EA	1
Stadsdeel Zuidoost	Dinsdag 9 november bij La Place	9-nov-21	18:45	19:45	3-nov-21	21:47			1106DL	1
Stadsdeel Zuidoost	Dinsdag 9 november bij La Place	9-nov-21	18:45	19:45	4-nov-21	19:31			1107VS	1
Stadsdeel Zuidoost	Zaterdag 13 november in Buurthuis Gein	13-nov-21	14:00	15:00	13-nov-21	8:45			1106cx	1
Stadsdeel Zuidoost	Zaterdag 13 november in Buurthuis Gein	13-nov-21	14:00	15:00	3-nov-21	16:55			1106WT	1
Stadsdeel Zuidoost	Zaterdag 13 november in Buurthuis Gein	13-nov-21	14:00	15:00	2-nov-21	14:39			1106 WT	1
Stadsdeel Zuidoost	Zaterdag 13 november in Buurthuis Gein	13-nov-21	14:00	15:00	5-nov-21	19:15			1107DL	1
Stadsdeel Zuidoost	Zaterdag 13 november in Buurthuis Gein	13-nov-21	14:00	15:00	12-nov-21	21:19			1107BB	1
Stadsdeel Zuidoost	Zaterdag 13 november in Buurthuis Gein	13-nov-21	14:00	15:00	10-nov-21	14:24			1391JL	1
Stadsdeel Zuidoost	Zaterdag 13 november in Buurthuis Gein	13-nov-21	14:00	15:00	3-nov-21	16:50			1105AE	1
Stadsdeel Zuidoost	Zaterdag 13 november in Buurthuis Gein	13-nov-21	14:00	15:00	31-okt-21	7:32			1106ZT	1
Stadsdeel Zuidoost	Zaterdag 13 november in Buurthuis Gein	13-nov-21	14:00	15:00	6-nov-21	19:47			1391JE	1
Stadsdeel Zuidoost	Zaterdag 13 november in Buurthuis Gein	13-nov-21	14:00	15:00	27-okt-21	19:45			1106 ZT	1

Stadsdeel Zuidoost	Zaterdag 13 november in Buurthuis Gein	13-nov-21	14:00	15:00	27-okt-21	18:05	[redacted]	[redacted]	1106WT	1
Stadsdeel Zuidoost	Zaterdag 13 november in Buurthuis Gein	13-nov-21	14:00	15:00	26-okt-21	21:35			1106ZP	1
Stadsdeel Zuidoost	Zaterdag 13 november in Buurthuis Gein	13-nov-21	14:00	15:00	3-nov-21	16:48			1105AE	1
Stadsdeel Zuidoost	Zaterdag 13 november in Buurthuis Gein	13-nov-21	14:00	15:00	9-nov-21	17:24			1391 AL	1
Stadsdeel Zuidoost	Zaterdag 13 november in Buurthuis Gein	13-nov-21	14:00	15:00	13-nov-21	13:28			1106WT	1
Stadsdeel Zuidoost	Zaterdag 13 november in Buurthuis Gein	13-nov-21	14:00	15:00	3-nov-21	19:37			1106ZP	1
Stadsdeel Zuidoost	Zaterdag 13 november in Buurthuis Gein	13-nov-21	14:00	15:00	28-okt-21	3:31			1107DL	1
Stadsdeel Zuidoost	Zaterdag 13 november in Buurthuis Gein	13-nov-21	14:00	15:00	6-nov-21	15:11			1391ha	1
Stadsdeel Zuidoost	Zaterdag 13 november in Buurthuis Gein	13-nov-21	14:00	15:00	28-okt-21	16:05			1106 zt	1
Stadsdeel Zuidoost	Zaterdag 13 november in Buurthuis Gein	13-nov-21	14:00	15:00	5-nov-21	13:14			1391 HW	1
Stadsdeel Zuidoost	Zaterdag 13 november in Buurthuis Gein	13-nov-21	14:00	15:00	27-okt-21	22:15			1106ZT	1
Stadsdeel Zuidoost	Zaterdag 13 november in Buurthuis Gein	13-nov-21	14:00	15:00	27-okt-21	18:33			1106ZT	1
Stadsdeel Zuidoost	Zaterdag 13 november in Buurthuis Gein	13-nov-21	14:00	15:00	1-nov-21	10:14			1106ZB	1
Stadsdeel Zuidoost	Zaterdag 13 november in Buurthuis Gein	13-nov-21	14:00	15:00	27-okt-21	22:20			1106WT	1
Stadsdeel Zuidoost	Zaterdag 13 november in Buurthuis Gein	13-nov-21	15:15	16:15	13-nov-21	9:55			1106ZT	1
Stadsdeel Zuidoost	Zaterdag 13 november in Buurthuis Gein	13-nov-21	15:15	16:15	2-nov-21	13:57			1106zt	1
Stadsdeel Zuidoost	Zaterdag 13 november in Buurthuis Gein	13-nov-21	15:15	16:15	13-nov-21	14:44			1107DJ	1
Stadsdeel Zuidoost	Zaterdag 13 november in Buurthuis Gein	13-nov-21	15:15	16:15	25-okt-21	10:41			1106 ZP	1
Stadsdeel Zuidoost	Zaterdag 13 november in Buurthuis Gein	13-nov-21	15:15	16:15	27-okt-21	19:01			1106zt	1
Stadsdeel Zuidoost	Zaterdag 13 november in Buurthuis Gein	13-nov-21	15:15	16:15	27-okt-21	18:29			1106ZH	1
Stadsdeel Zuidoost	Zaterdag 13 november in Buurthuis Gein	13-nov-21	15:15	16:15	12-nov-21	14:20			1052NA	1
Stadsdeel Zuidoost	Zaterdag 13 november in Buurthuis Gein	13-nov-21	15:15	16:15	25-okt-21	11:35			1107EG	1
Stadsdeel Zuidoost	Zaterdag 13 november in Buurthuis Gein	13-nov-21	15:15	16:15	29-okt-21	22:06			1106 ZL	1
Stadsdeel Zuidoost	Zaterdag 13 november in Buurthuis Gein	13-nov-21	15:15	16:15	28-okt-21	12:30			1107BK	1
Stadsdeel Zuidoost	Zaterdag 13 november in Buurthuis Gein	13-nov-21	15:15	16:15	9-nov-21	9:29			1106ZR	1
Stadsdeel Zuidoost	Zaterdag 13 november in Buurthuis Gein	13-nov-21	15:15	16:15	13-nov-21	9:01			1106zp	1
Stadsdeel Zuidoost	Zaterdag 13 november in Buurthuis Gein	13-nov-21	15:15	16:15	4-nov-21	18:59			1107BN	1
Stadsdeel Zuidoost	Zaterdag 13 november in Buurthuis Gein	13-nov-21	15:15	16:15	27-okt-21	18:39			1106ZM	1
Stadsdeel Zuidoost	Zaterdag 13 november in Buurthuis Gein	13-nov-21	15:15	16:15	5-nov-21	15:56			1106 ZD	1
Stadsdeel Zuidoost	Zaterdag 13 november in Buurthuis Gein	13-nov-21	15:15	16:15	4-nov-21	17:00			1106 ZM	1
Stadsdeel Zuidoost	Zaterdag 13 november in Buurthuis Gein	13-nov-21	15:15	16:15	25-okt-21	11:03			1107BB	1
Stadsdeel Zuidoost	Zaterdag 13 november in Buurthuis Gein	13-nov-21	15:15	16:15	3-nov-21	16:35			1106ja	1
Stadsdeel Zuidoost	Zaterdag 13 november in Buurthuis Gein	13-nov-21	15:15	16:15	28-okt-21	15:44			1391HW	1
Stadsdeel Zuidoost	Zaterdag 13 november in Buurthuis Gein	13-nov-21	15:15	16:15	9-nov-21	18:05			1106ZP	1
Stadsdeel Zuidoost	Zaterdag 13 november in Buurthuis Gein	13-nov-21	15:15	16:15	27-okt-21	21:38			1107WT	1
Stadsdeel Zuidoost	Zaterdag 13 november in Buurthuis Gein	13-nov-21	15:15	16:15	27-okt-21	22:09			1106 ZT	1
Stadsdeel Zuidoost	Zaterdag 13 november in Buurthuis Gein	13-nov-21	15:15	16:15	11-nov-21	3:59			1106 ZG	1
Stadsdeel Zuidoost	Zaterdag 13 november in Buurthuis Gein	13-nov-21	15:15	16:15	28-okt-21	18:01			1107 WK	1
Stadsdeel Nieuw West	Woensdag 17 november bij Grand CafÃ© Hermes	17-nov-21	19:00	20:00	28-okt-21	18:25			1067 VX	1
Stadsdeel Nieuw West	Woensdag 17 november bij Grand CafÃ© Hermes	17-nov-21	19:00	20:00	9-nov-21	12:03			1165 MZ	1
Stadsdeel Nieuw West	Woensdag 17 november bij Grand CafÃ© Hermes	17-nov-21	19:00	20:00	29-okt-21	18:02			1067AB	1
Stadsdeel Nieuw West	Woensdag 17 november bij Grand CafÃ© Hermes	17-nov-21	19:00	20:00	4-nov-21	15:12			1054NC	1
Stadsdeel Nieuw West	Woensdag 17 november bij Grand CafÃ© Hermes	17-nov-21	19:00	20:00	28-okt-21	15:15			1816EM	1
Stadsdeel Nieuw West	Woensdag 17 november bij Grand CafÃ© Hermes	17-nov-21	19:00	20:00	4-nov-21	15:48			1047 HK	1
Stadsdeel Nieuw West	Woensdag 17 november bij Grand CafÃ© Hermes	17-nov-21	19:00	20:00	9-nov-21	17:07			1165MZ	1
Stadsdeel Nieuw West	Woensdag 17 november bij Grand CafÃ© Hermes	17-nov-21	19:00	20:00	28-okt-21	16:34			1043 AC	1
Stadsdeel Nieuw West	Woensdag 17 november bij Grand CafÃ© Hermes	17-nov-21	19:00	20:00	28-okt-21	19:21			1067VX	1
Stadsdeel Nieuw West	Woensdag 17 november bij Grand CafÃ© Hermes	17-nov-21	19:00	20:00	1-nov-21	9:43			1063 LW	1
Stadsdeel Oost	Zaterdag 6 november bij strandlokaal IJburg	6-nov-21	15:00	16:00	5-nov-21	11:48			1086VC	1
Stadsdeel Oost	Zaterdag 6 november bij strandlokaal IJburg	6-nov-21	15:00	16:00	4-nov-21	21:17			1087kp	1
Stadsdeel Oost	Zaterdag 6 november bij strandlokaal IJburg	6-nov-21	15:00	16:00	4-nov-21	17:33			1086vc	1
Stadsdeel Oost	Zaterdag 6 november bij strandlokaal IJburg	6-nov-21	15:00	16:00	23-okt-21	13:22			1087ec	1
Stadsdeel Oost	Zaterdag 6 november bij strandlokaal IJburg	6-nov-21	15:00	16:00	28-okt-21	9:15			2087ec	1
Stadsdeel Oost	Zaterdag 6 november bij strandlokaal IJburg	6-nov-21	15:00	16:00	29-okt-21	11:35			1087GX	1
Stadsdeel Oost	Zaterdag 6 november bij strandlokaal IJburg	6-nov-21	15:00	16:00	23-okt-21	16:20			1087NJ	1
Stadsdeel Oost	Zaterdag 6 november bij strandlokaal IJburg	6-nov-21	15:00	16:00	27-okt-21	19:39			1086 VB	1
Stadsdeel Oost	Zaterdag 6 november bij strandlokaal IJburg	6-nov-21	15:00	16:00	29-okt-21	15:29			1086 XZ	1
Stadsdeel Oost	Zaterdag 6 november bij strandlokaal IJburg	6-nov-21	15:00	16:00	29-okt-21	14:33			1087 GX	1
Stadsdeel Oost	Zaterdag 6 november bij strandlokaal IJburg	6-nov-21	15:00	16:00	6-nov-21	14:47			1087ec	1
Stadsdeel Oost	Zaterdag 6 november bij strandlokaal IJburg	6-nov-21	15:00	16:00	23-okt-21	18:14			1086VC	1
Stadsdeel Oost	Zaterdag 6 november bij strandlokaal IJburg	6-nov-21	15:00	16:00	23-okt-21	17:34			1087 HJ	1
Stadsdeel Oost	Zaterdag 6 november bij strandlokaal IJburg	6-nov-21	15:00	16:00	27-okt-21	12:20			1087 EC	1
Stadsdeel Oost	Zaterdag 6 november bij strandlokaal IJburg	6-nov-21	15:00	16:00	26-okt-21	16:24			1111KN	1
Stadsdeel Oost	Zaterdag 6 november bij strandlokaal IJburg	6-nov-21	15:00	16:00	29-okt-21	12:32			1086VD	1

Stadsdeel Oost	Zaterdag 6 november bij strandlokaal IJburg	6-nov-21	15:00	16:00	27-okt-21	12:33	[redacted]	[redacted]	1086XX	1
Stadsdeel Oost	Zaterdag 6 november bij strandlokaal IJburg	6-nov-21	16:15	17:15	4-nov-21	16:06			1087 GE	1
Stadsdeel Oost	Zaterdag 6 november bij strandlokaal IJburg	6-nov-21	16:15	17:15	24-okt-21	8:42			1087HJ	1
Stadsdeel Oost	Zaterdag 6 november bij strandlokaal IJburg	6-nov-21	16:15	17:15	23-okt-21	13:17			1086ve	1
Stadsdeel Oost	Zaterdag 6 november bij strandlokaal IJburg	6-nov-21	16:15	17:15	26-okt-21	17:24			1111XD	1
Stadsdeel Oost	Zaterdag 6 november bij strandlokaal IJburg	6-nov-21	16:15	17:15	5-nov-21	22:03			1087hj	1
Stadsdeel Oost	Zaterdag 6 november bij strandlokaal IJburg	6-nov-21	16:15	17:15	23-okt-21	16:56			1087EC	1
Stadsdeel Oost	Zaterdag 6 november bij strandlokaal IJburg	6-nov-21	16:15	17:15	27-okt-21	12:23			1087EC	1
Stadsdeel Oost	Zaterdag 6 november bij strandlokaal IJburg	6-nov-21	16:15	17:15	6-nov-21	8:09			1087EB	1
Stadsdeel Oost	Zaterdag 6 november bij strandlokaal IJburg	6-nov-21	16:15	17:15	23-okt-21	14:48			1087 JT	1
Stadsdeel Oost	Zaterdag 6 november bij strandlokaal IJburg	6-nov-21	16:15	17:15	23-okt-21	15:20			1087 HJ	1
Stadsdeel Oost	Zaterdag 13 november in cafÃ© restaurant de Polder	13-nov-21	14:00	15:00	7-nov-21	19:31			1098 VV	1
Stadsdeel Oost	Zaterdag 13 november in cafÃ© restaurant de Polder	13-nov-21	14:00	15:00	13-nov-21	12:00			1097WN	1
Stadsdeel Oost	Zaterdag 13 november in cafÃ© restaurant de Polder	13-nov-21	14:00	15:00	10-nov-21	8:25			1098XA	1
Stadsdeel Oost	Zaterdag 13 november in cafÃ© restaurant de Polder	13-nov-21	14:00	15:00	28-okt-21	21:00			1097BT	1
Stadsdeel Oost	Zaterdag 13 november in cafÃ© restaurant de Polder	13-nov-21	14:00	15:00	10-nov-21	7:25			1095MB	1
Stadsdeel Oost	Zaterdag 13 november in cafÃ© restaurant de Polder	13-nov-21	14:00	15:00	13-nov-21	13:29			1087sm	1
Stadsdeel Oost	Zaterdag 13 november in cafÃ© restaurant de Polder	13-nov-21	14:00	15:00	28-okt-21	17:27			1086zm	1
Stadsdeel Oost	Zaterdag 13 november in cafÃ© restaurant de Polder	13-nov-21	14:00	15:00	13-nov-21	9:30			1098KE	1
Stadsdeel Oost	Zaterdag 13 november in cafÃ© restaurant de Polder	13-nov-21	14:00	15:00	12-nov-21	14:22			1098XA	1
Stadsdeel Oost	Zaterdag 13 november in cafÃ© restaurant de Polder	13-nov-21	14:00	15:00	3-nov-21	17:36			1111ZB	1
Stadsdeel Oost	Zaterdag 13 november in cafÃ© restaurant de Polder	13-nov-21	14:00	15:00	11-nov-21	22:23			1098gm	1
Stadsdeel Oost	Zaterdag 13 november in cafÃ© restaurant de Polder	13-nov-21	14:00	15:00	29-okt-21	4:36			1098JZ	1
Stadsdeel Oost	Zaterdag 13 november in cafÃ© restaurant de Polder	13-nov-21	14:00	15:00	4-nov-21	20:14			1098 wg	1
Stadsdeel Oost	Zaterdag 13 november in cafÃ© restaurant de Polder	13-nov-21	14:00	15:00	29-okt-21	20:54			1098 KE	1
Stadsdeel Oost	Zaterdag 13 november in cafÃ© restaurant de Polder	13-nov-21	14:00	15:00	6-nov-21	10:07			1097 XG	1
Stadsdeel Oost	Zaterdag 13 november in cafÃ© restaurant de Polder	13-nov-21	14:00	15:00	8-nov-21	12:45			1095MA	1
Stadsdeel Oost	Zaterdag 13 november in cafÃ© restaurant de Polder	13-nov-21	14:00	15:00	9-nov-21	10:15			1098 KE	1
Stadsdeel Oost	Zaterdag 13 november in cafÃ© restaurant de Polder	13-nov-21	14:00	15:00	27-okt-21	14:00			1087 SM	1
Stadsdeel Oost	Zaterdag 13 november in cafÃ© restaurant de Polder	13-nov-21	14:00	15:00	31-okt-21	18:58			1113ls	1
Stadsdeel Oost	Zaterdag 13 november in cafÃ© restaurant de Polder	13-nov-21	14:00	15:00	29-okt-21	12:08			1113LT	1
Stadsdeel Oost	Zaterdag 13 november in cafÃ© restaurant de Polder	13-nov-21	14:00	15:00	10-nov-21	9:29			1086XP	1
Stadsdeel Oost	Zaterdag 13 november in cafÃ© restaurant de Polder	13-nov-21	14:00	15:00	31-okt-21	19:37			1098XH	1
Stadsdeel Oost	Zaterdag 13 november in cafÃ© restaurant de Polder	13-nov-21	14:00	15:00	9-nov-21	11:18			1087 BB	1
Stadsdeel Oost	Zaterdag 13 november in cafÃ© restaurant de Polder	13-nov-21	14:00	15:00	31-okt-21	18:56			1113LS	1
Stadsdeel Oost	Zaterdag 13 november in cafÃ© restaurant de Polder	13-nov-21	14:00	15:00	13-nov-21	13:33			1098 XA	1
Stadsdeel Oost	Zaterdag 13 november in cafÃ© restaurant de Polder	13-nov-21	14:00	15:00	13-nov-21	13:34			1098 XA	1
Stadsdeel Oost	Zaterdag 13 november in cafÃ© restaurant de Polder	13-nov-21	14:00	15:00	13-nov-21	13:34			1098 XA	1
Stadsdeel Oost	Zaterdag 13 november in cafÃ© restaurant de Polder	13-nov-21	14:00	15:00	31-okt-21	18:56			1113 LS	1
Stadsdeel Oost	Zaterdag 13 november in cafÃ© restaurant de Polder	13-nov-21	14:00	15:00	4-nov-21	6:48			1098 TD	1
Stadsdeel Oost	Zaterdag 13 november in cafÃ© restaurant de Polder	13-nov-21	14:00	15:00	4-nov-21	11:49			1098XA	1
Stadsdeel Oost	Zaterdag 13 november in cafÃ© restaurant de Polder	13-nov-21	15:15	16:15	13-nov-21	11:58			1097Wn	1
Stadsdeel Oost	Zaterdag 13 november in cafÃ© restaurant de Polder	13-nov-21	15:15	16:15	27-okt-21	13:09			1087sm	1
Stadsdeel Oost	Zaterdag 13 november in cafÃ© restaurant de Polder	13-nov-21	15:15	16:15	13-nov-21	13:03			1111JX	1
Stadsdeel Oost	Zaterdag 13 november in cafÃ© restaurant de Polder	13-nov-21	15:15	16:15	28-okt-21	11:35			1098XL	1
Stadsdeel Oost	Zaterdag 13 november in cafÃ© restaurant de Polder	13-nov-21	15:15	16:15	12-nov-21	13:21			1098xa	1
Stadsdeel Oost	Zaterdag 13 november in cafÃ© restaurant de Polder	13-nov-21	15:15	16:15	23-okt-21	18:08			1087 HJ	1
Stadsdeel Oost	Zaterdag 13 november in cafÃ© restaurant de Polder	13-nov-21	15:15	16:15	28-okt-21	22:54			1098 CP	1
Stadsdeel Oost	Zaterdag 13 november in cafÃ© restaurant de Polder	13-nov-21	15:15	16:15	12-nov-21	9:03			1098XA	1
Stadsdeel Oost	Zaterdag 13 november in cafÃ© restaurant de Polder	13-nov-21	15:15	16:15	27-okt-21	8:33			1111MJ	1
Stadsdeel Oost	Zaterdag 13 november in cafÃ© restaurant de Polder	13-nov-21	15:15	16:15	9-nov-21	14:22			1092 VT	1
Stadsdeel Oost	Zaterdag 13 november in cafÃ© restaurant de Polder	13-nov-21	15:15	16:15	3-nov-21	21:16			1086WE	1
Stadsdeel Oost	Zaterdag 13 november in cafÃ© restaurant de Polder	13-nov-21	15:15	16:15	4-nov-21	16:35			1098WB	1
Stadsdeel Oost	Zaterdag 13 november in cafÃ© restaurant de Polder	13-nov-21	15:15	16:15	5-nov-21	16:19			1019aa	1
Stadsdeel Oost	Zaterdag 13 november in cafÃ© restaurant de Polder	13-nov-21	15:15	16:15	31-okt-21	14:19			1098pg	1
Weesp	Maandag 15 november bij Sportcomplex Papelaan	15-nov-21	19:30	20:30	3-nov-21	23:02			1381GC	1
Weesp	Maandag 15 november bij Sportcomplex Papelaan	15-nov-21	19:30	20:30	10-nov-21	18:58			1382 nc	1
Weesp	Maandag 15 november bij Sportcomplex Papelaan	15-nov-21	19:30	20:30	10-nov-21	13:39			1383CM	1
Weesp	Maandag 15 november bij Sportcomplex Papelaan	15-nov-21	19:30	20:30	12-nov-21	11:04			1393PM	1
Weesp	Maandag 15 november bij Sportcomplex Papelaan	15-nov-21	19:30	20:30	11-nov-21	17:31			1383 CS	1
Weesp	Maandag 15 november bij Sportcomplex Papelaan	15-nov-21	19:30	20:30	29-okt-21	10:24			1384aw	1
Weesp	Maandag 15 november bij Sportcomplex Papelaan	15-nov-21	19:30	20:30	29-okt-21	11:35			1384am	1
Weesp	Maandag 15 november bij Sportcomplex Papelaan	15-nov-21	19:30	20:30	2-nov-21	11:42			1382VN	1
Weesp	Maandag 15 november bij Sportcomplex Papelaan	15-nov-21	20:45	21:45	11-nov-21	15:44			1382MN	1

Weesp	Maandag 15 november bij Sportcomplex Papelaan	15-nov-21	20:45	21:45	8-nov-21	9:19	[redacted]	[redacted]@gmail.com	1384BK	1
Weesp	Maandag 15 november bij Sportcomplex Papelaan	15-nov-21	20:45	21:45	3-nov-21	21:41		[redacted]@gmail.com	1384ah	1
Weesp	Maandag 15 november bij Sportcomplex Papelaan	15-nov-21	20:45	21:45	29-okt-21	13:39		[redacted]@gmail.com	1384AH	1
Weesp	Maandag 15 november bij Sportcomplex Papelaan	15-nov-21	20:45	21:45	9-nov-21	16:25		[redacted]@gmail.com	1382XR	1
					4-nov-21	21:16'		1043dt		
					23-okt-21	19:42'		1087JA		
					4-nov-21	15:08'		1067AL		

Cluster	Workshop	Datum	Begintijd	Eindtijd	Inschrijfdatum	Inschrijftijd	Naam	E-mail	Postcode	Aantal Inschrijvingen
Stadsdeel Nieuw West	Woensdag 17 november bij Grand CafÃ© Hermes	17-nov-21	19:00	20:00	28-okt-21	18:25	[redacted]	[redacted]	1067 VX	1
Stadsdeel Nieuw West	Woensdag 17 november bij Grand CafÃ© Hermes	17-nov-21	19:00	20:00	9-nov-21	12:03	[redacted]	[redacted]	1165 MZ	1
Stadsdeel Nieuw West	Woensdag 17 november bij Grand CafÃ© Hermes	17-nov-21	19:00	20:00	29-okt-21	18:02	[redacted]	[redacted]	1067AB	1
Stadsdeel Nieuw West	Woensdag 17 november bij Grand CafÃ© Hermes	17-nov-21	19:00	20:00	4-nov-21	15:12	[redacted]	[redacted]	1054NC	1
Stadsdeel Nieuw West	Woensdag 17 november bij Grand CafÃ© Hermes	17-nov-21	19:00	20:00	28-okt-21	15:15	[redacted]	[redacted]	1816EM	1
Stadsdeel Nieuw West	Woensdag 17 november bij Grand CafÃ© Hermes	17-nov-21	19:00	20:00	4-nov-21	15:48	[redacted]	[redacted]	1047 HK	1
Stadsdeel Nieuw West	Woensdag 17 november bij Grand CafÃ© Hermes	17-nov-21	19:00	20:00	9-nov-21	17:07	[redacted]	[redacted]	1165MZ	1
Stadsdeel Nieuw West	Woensdag 17 november bij Grand CafÃ© Hermes	17-nov-21	19:00	20:00	28-okt-21	16:34	[redacted]	[redacted]	1043 AC	1
Stadsdeel Nieuw West	Woensdag 17 november bij Grand CafÃ© Hermes	17-nov-21	19:00	20:00	28-okt-21	19:21	[redacted]	[redacted]	1067VX	1
Stadsdeel Nieuw West	Woensdag 17 november bij Grand CafÃ© Hermes	17-nov-21	19:00	20:00	1-nov-21	9:43	[redacted]	[redacted]	1063 LW	1

FAQ PWE Amsterdam Wind
Versie 17-11-2021

Is de PWE een draagvlakonderzoek?

Een PWE-raadpleging is geen draagvlakonderzoek. Het is niet ons doel om in kaart te brengen of mensen windmolens of het huidige beleid steunen of niet. We zijn benieuwd welke afwegingen ze maken en welke overwegingen en zorgen ze belangrijk vinden bij het maken van afwegingen. Wel kunnen deelnemers aangeven of ze achter het beleid staan om extra windmolens te bouwen. Het is belangrijk dat deelnemers die negatief tegenover het beleid staan dit geluid kunnen laten horen en toelichten. Des te meer omdat in het PWE-keuzevraagstuk gedeelte de windambitie als uitgangspunt wordt genomen.

Worden de resultaten gebruikt om te kunnen concluderen dat iedereen het eens is met de windambitie van de gemeenteraad?

In de raadpleging kan je aangeven dat je van mening bent dat er geen extra windmolens bij moeten komen. We laten zien hoeveel mensen de ambitie van de gemeenteraad steunen, hoeveel niet en hoeveel er verder willen gaan. Vervolgens krijgen deelnemers aan de raadpleging de tweede vraag "als de gemeenteraad een bepaalde hoeveelheid energie op wil wekken met windmolens; welke eisen zou je daar dan aan stellen." In het rapport laten we eerst zien hoeveel mensen de ambitie van de gemeenteraad steunen, hoeveel niet en hoeveel er verder willen gaan. Vervolgens analyseren we voor elk van deze drie groepen hoe zij antwoord geven op de tweede vraag.
Door deze manier van rapporteren is het onmogelijk om te concluderen dat iedereen het eens is met de ambitie van de gemeenteraad.

Waarom moet ik, als ik het beleid niet steun, toch kiezen of ik eisen wil stellen aan het beleid?

We zijn geïnteresseerd hoe mensen de verschillende aspecten rond dit vraagstuk tegen elkaar afwegen. Dit kan je alleen doen door ze ook echt een afweging te laten maken. Ze ervaren dan dat niet alles kan en moeten dan echt een keuze maken wat ze het allerbelangrijkste vinden. We vinden het belangrijk om dit te weten van de mensen die de ambitie van de gemeente steunen, maar ook van de mensen die de ambitie niet steunen. We willen ook heel graag weten wat zij vinden.
Je moet het misschien zien als twee manieren om advies te geven aan een goede vriend. In eerste instantie zegt de vriend wat zijn probleem is en welke opties hij ziet en dan geef je advies door te zeggen: ‘als ik in jouw schoenen zou staan dan zou ik dat doen’. In tweede instantie kan je dan zeggen: ‘volgens mij is er helemaal geen probleem’ of ‘ik heb ook nog hele andere ideeën’.

POPULYTICS
What would you do?

Wie voert de analyses uit?
Wij voeren vanuit Populytics de analyses uit, en zullen tussentijds de resultaten aan de stedelijke klankbordgroep presenteren om de analyses te verdiepen. Op die manier hopen we ook in de analyses vragen te stellen die relevant zijn voor de stad.

In de reflectiefase zijn er ook klankbordgroepen, wat is de relatie tussen wat jullie doen en die klankbordgroepen?
We kiezen niet voor 1 methode maar combineren veel manieren om in de diverse participatiebehoeften die in de samenleving leven te voorzien. We werkten bij Súdwest-Fryslân en Regio Foodvalley met een burgerforum waarin burgers de raadpleging gebruikte om een advies aan de raad te stellen.

Er worden cijfers genoemd in de PWE, hoe zit het daarmee?
Voor alle gevolgen/effecten die we laten zien in de PWE werken we met bandbreedtes, want er is veel onzekerheid over wat de effecten zullen zijn. Deze bandbreedtes zijn onderverdeeld in 5 levels en er zijn 60 versies van de PWE gemaakt waarin deze levels variëren. Deelnemers krijgen uiteraard maar één versie te zien. In de analyse worden de reacties van de deelnemers vergeleken zodat we kunnen bestuderen of verschillende effecten de keuze voor bepaalde maatregelen beïnvloeden. Bijvoorbeeld: kiezen deelnemers vaker voor strengere geluidsnormen als dit leidt tot 2.300 minder ernstig gehinderde mensen (level 5) in plaats van 450 minder ernstig gehinderde mensen (level 1). Op deze manier bieden de uitkomsten van de PWE relevante inzichten voor verschillende toekomstige scenario's over de ontwikkeling van windenergie in Amsterdam en doen we recht aan de onzekerheid die er is rond de precieze effecten van het plaatsen van windmolens.

Wie of wat is Populytics?
Populytics is een startup van de TU Delft. Wij organiseren online raadplegingen om te proberen de kloof tussen burgers en overheid kleiner maken. Veel burgers willen meer betrokken zijn bij besluitvorming over specifieke thema's zoals klimaatbeleid en niet alleen 1x in de vier jaar stemmen en wij willen in die behoefte voorzien.
We hebben dit soort volksraadplegingen al vaker gedaan rond klimaat- en energievraagstukken op regionaal niveau en ook voor het versoepelen van coronabeleid in april vorig jaar, het meest recente is een raadpleging voor het ministerie van I&W over medisch keuren van rijbewijshouders.

Wat houden jullie raadplegingen in?
De kern van onze methode is dat je het vraagstuk van de overheid zo goed mogelijk nabootst. Je zet dan burgers op de stoel van de besluitvormer en laat hen het dilemma van de overheid helemaal doorleven en vervolgens geeft de burger een advies aan de overheid.

POPULYTICS
What would you do?

In Súdwest-Fryslân betrokken we inwoners van de Gemeente bij het vormen van een visie over energiebeleid. Ze konden kiezen uit 6 scenario's. Die gingen over verschillende rollen voor verschillende partijen ('De overheid neemt de leiding en ontzorgt', 'De Markt bepaalt' en 'Inwoners doen het zelf') Ze gingen ook over ruimtelijke verdeling, grootschalige projecten en clustering van windmolens, en ambitieniveau ('Súdwest-Fryslân als energieleverancier van Nederland'). Door die scenario's leerden we wat inwoners belangrijk vonden bij het vormen van energiebeleid.

In Amsterdam was ook een mini-burgerberaad over klimaatbeleid. Hoe is wat jullie doen anders dan een burgerberaad?

Wij hebben met onze raadplegingen een groter bereik. Bij het mini-burgerberaad in Amsterdam zijn 100 mensen betrokken. Wij hebben duizenden deelnemers. Op die manier is er een veel grotere groep die leert over en zich kan inleven in een beleidsdilemma.
Het vergt een kleinere tijdsinvestering van deelnemers. We verwachten eenmalig 10-20 minuten tijdsinvestering. Bij een burgerberaad besteden deelnemers meerdere dagen en weekenden.
Net als bij het burgerberaad informeren we deelnemers, we bieden veel achtergrondinformatie om deelnemers een geïnformeerde keuze te laten maken. Hierin maken we wel altijd een afweging tussen complexiteit en inclusiviteit: een deelnemer moet genoeg informatie krijgen om een keuze te maken, maar niet zoveel dat die deelnemer zich overweldigd voelt en niet meer mee wil doen.

FAQ PWE Amsterdam Wind
Versie 17-11-2021

Is de PWE een draagvlakonderzoek?

Een PWE-raadpleging is geen draagvlakonderzoek. Het is niet ons doel om in kaart te brengen of mensen windmolens of het huidige beleid steunen of niet. We zijn benieuwd welke afwegingen ze maken en welke overwegingen en zorgen ze belangrijk vinden bij het maken van afwegingen. Wel kunnen deelnemers aangeven of ze achter het beleid staan om extra windmolens te bouwen. Het is belangrijk dat deelnemers die negatief tegenover het beleid staan dit geluid kunnen laten horen en toelichten. Des te meer omdat in het PWE-keuzevraagstuk gedeelte de windambitie als uitgangspunt wordt genomen.

Worden de resultaten gebruikt om te kunnen concluderen dat iedereen het eens is met de windambitie van de gemeenteraad?

In de raadpleging kan je aangeven dat je van mening bent dat er geen extra windmolens bij moeten komen. We laten zien hoeveel mensen de ambitie van de gemeenteraad steunen, hoeveel niet en hoeveel er verder willen gaan. Vervolgens krijgen deelnemers aan de raadpleging de tweede vraag "als de gemeenteraad een bepaalde hoeveelheid energie op wil wekken met windmolens; welke eisen zou je daar dan aan stellen." In het rapport laten we eerst zien hoeveel mensen de ambitie van de gemeenteraad steunen, hoeveel niet en hoeveel er verder willen gaan. Vervolgens analyseren we voor elk van deze drie groepen hoe zij antwoord geven op de tweede vraag.
Door deze manier van rapporteren is het onmogelijk om te concluderen dat iedereen het eens is met de ambitie van de gemeenteraad.

Waarom moet ik, als ik het beleid niet steun, toch kiezen of ik eisen wil stellen aan het beleid?

We zijn geïnteresseerd hoe mensen de verschillende aspecten rond dit vraagstuk tegen elkaar afwegen. Dit kan je alleen doen door ze ook echt een afweging te laten maken. Ze ervaren dan dat niet alles kan en moeten dan echt een keuze maken wat ze het allerbelangrijkste vinden. We vinden het belangrijk om dit te weten van de mensen die de ambitie van de gemeente steunen, maar ook van de mensen die de ambitie niet steunen. We willen ook heel graag weten wat zij vinden.
Je moet het misschien zien als twee manieren om advies te geven aan een goede vriend. In eerste instantie zegt de vriend wat zijn probleem is en welke opties hij ziet en dan geef je advies door te zeggen: ‘als ik in jouw schoenen zou staan dan zou ik dat doen’. In tweede instantie kan je dan zeggen: ‘volgens mij is er helemaal geen probleem’ of ‘ik heb ook nog hele andere ideeën’.

POPULYTICS
What would you do?

Wie voert de analyses uit?
Wij voeren vanuit Populytics de analyses uit, en zullen tussentijds de resultaten aan de stedelijke klankbordgroep presenteren om de analyses te verdiepen. Op die manier hopen we ook in de analyses vragen te stellen die relevant zijn voor de stad.

In de reflectiefase zijn er ook klankbordgroepen, wat is de relatie tussen wat jullie doen en die klankbordgroepen?
We kiezen niet voor 1 methode maar combineren veel manieren om in de diverse participatiebehoeften die in de samenleving leven te voorzien. We werkten bij Súdwest-Fryslân en Regio Foodvalley met een burgerforum waarin burgers de raadpleging gebruikte om een advies aan de raad te stellen.

Er worden cijfers genoemd in de PWE, hoe zit het daarmee?
Voor alle gevolgen/effecten die we laten zien in de PWE werken we met bandbreedtes, want er is veel onzekerheid over wat de effecten zullen zijn. Deze bandbreedtes zijn onderverdeeld in 5 levels en er zijn 60 versies van de PWE gemaakt waarin deze levels variëren. Deelnemers krijgen uiteraard maar één versie te zien. In de analyse worden de reacties van de deelnemers vergeleken zodat we kunnen bestuderen of verschillende effecten de keuze voor bepaalde maatregelen beïnvloeden. Bijvoorbeeld: kiezen deelnemers vaker voor strengere geluidsnormen als dit leidt tot 2.300 minder ernstig gehinderde mensen (level 5) in plaats van 450 minder ernstig gehinderde mensen (level 1). Op deze manier bieden de uitkomsten van de PWE relevante inzichten voor verschillende toekomstige scenario's over de ontwikkeling van windenergie in Amsterdam en doen we recht aan de onzekerheid die er is rond de precieze effecten van het plaatsen van windmolens.

Wie of wat is Populytics?
Populytics is een startup van de TU Delft. Wij organiseren online raadplegingen om te proberen de kloof tussen burgers en overheid kleiner maken. Veel burgers willen meer betrokken zijn bij besluitvorming over specifieke thema's zoals klimaatbeleid en niet alleen 1x in de vier jaar stemmen en wij willen in die behoefte voorzien.
We hebben dit soort volksraadplegingen al vaker gedaan rond klimaat- en energievraagstukken op regionaal niveau en ook voor het versoepelen van coronabeleid in april vorig jaar, het meest recente is een raadpleging voor het ministerie van I&W over medisch keuren van rijbewijshouders.

Wat houden jullie raadplegingen in?
De kern van onze methode is dat je het vraagstuk van de overheid zo goed mogelijk nabootst. Je zet dan burgers op de stoel van de besluitvormer en laat hen het dilemma van de overheid helemaal doorleven en vervolgens geeft de burger een advies aan de overheid.

POPULYTICS
What would you do?

In Súdwest-Fryslân betrokken we inwoners van de Gemeente bij het vormen van een visie over energiebeleid. Ze konden kiezen uit 6 scenario's. Die gingen over verschillende rollen voor verschillende partijen ('De overheid neemt de leiding en ontzorgt', 'De Markt bepaalt' en 'Inwoners doen het zelf') Ze gingen ook over ruimtelijke verdeling, grootschalige projecten en clustering van windmolens, en ambitieniveau ('Súdwest-Fryslân als energieleverancier van Nederland'). Door die scenario's leerden we wat inwoners belangrijk vonden bij het vormen van energiebeleid.

In Amsterdam was ook een mini-burgerberaad over klimaatbeleid. Hoe is wat jullie doen anders dan een burgerberaad?

Wij hebben met onze raadplegingen een groter bereik. Bij het mini-burgerberaad in Amsterdam zijn 100 mensen betrokken. Wij hebben duizenden deelnemers. Op die manier is er een veel grotere groep die leert over en zich kan inleven in een beleidsdilemma.
Het vergt een kleinere tijdsinvestering van deelnemers. We verwachten eenmalig 10-20 minuten tijdsinvestering. Bij een burgerberaad besteden deelnemers meerdere dagen en weekenden.
Net als bij het burgerberaad informeren we deelnemers, we bieden veel achtergrondinformatie om deelnemers een geïnformeerde keuze te laten maken. Hierin maken we wel altijd een afweging tussen complexiteit en inclusiviteit: een deelnemer moet genoeg informatie krijgen om een keuze te maken, maar niet zoveel dat die deelnemer zich overweldigd voelt en niet meer mee wil doen.

Dit werkdocument bevat de inhoudelijke toelichting op het afwegingskader dat ontwikkeld wordt tijdens de reflectiefase. Doel van het kader en de tekst: We willen inzichtelijk maken wat er allemaal door Amsterdammers is meegegeven in aanloop naar de RES 1.0 en daarmee de basis voor een gesprek faciliteren voor de vervolgfase. Het is belangrijk dat bewoners zich gehoord voelen, en met dit afwegingskader willen we alle geluiden die we uit de stad gehoord hebben een plek geven.
Versie: 0.7
Datum: 12/11/21
Bespreken met: kernteam RES & WH (22/11)

Commented [redacted] Deze opmerking snap ik niet.

Inhoudsopgave

WAT IS HET AFWEGINGSKADER? ---- 3

Overzicht van wat Amsterdammers belangrijk vinden ---- 3
Wat is het afwegingskader niet? ---- 3
Interactief en overzichtelijk ---- 3

INTRODUCTIE EN OPBOUW AFWEGINGSKADER ---- 4

Reflectiefase: een extra stap ---- 4
Doel van het afwegingskader ---- 4
Proces van de reflectiefase ---- 4
Opbouw van het afwegingskader ---- 4
Afwegingskader per zoekgebied ---- 6

1 LEEFOMGEVING ---- 7

1.1 GEZONDHEID ---- 7
1.1.1 Geluid en trilling ---- 9
1.2 HINDERBELEVING/OVERLAST ---- 10
1.2.1 Slagschaduw ---- 10
1.2.2 Knipperlichten ---- 11
1.3 RECREATIE & BELEVINGSWAARDE ---- 12
1.3.1 Buitenactiviteiten ---- 12
1.3.2 Volkstuinen ---- 14
1.4 NATUUR ---- 15
1.4.1 Vogels ---- 16
1.4.2 Vleermuizen ---- 18
1.4.3 Planten, insecten, overig ---- 19
1.4.4 Bodem, ondergrond en waterkwaliteit ---- 20
1.5 VEILIGHEID ---- 21
1.5.1 Technische veiligheid en normen ---- 22
1.6 RUIMTELIJKE KWALITEIT EN LANDSCHAP ---- 23
1.6.1 Woningen (nieuwbouw en waarde) ---- 24
1.6.2 Horizonvervuiling ---- 25
1.6.3 De betekenis van een molen op een plek ---- 26
1.6.4 Windmolens als architectuur ---- 27

2 MAATSCHAPPELIJKE BETROKKENHEID EN DEMOCRATISCHE LEGITIMATIE ---- 28

2.1 INSPRAAK EN DIALOOG ---- 28
2.1.1 Betrokkenheid verschillende groepen ---- 28
2.1.2 Buurtbijeenkomsten ---- 29
2.1.3 Gedeelde feitenkennis ---- 31
2.1.4 Transparantie over het proces en de besluitvorming ---- 32

2.2 MEEDOEN IN DE OPBRENGSTEN ---- 33
2.3 BETROKKENHEID BUURGEMEENTEN ---- 34

3 SAMENHANGEND & BETAALBAAR ENERGIESYSTEEM ---- 35

3.1 CAPACITEIT ELEKTRICITEITSNET ---- 35
3.1.1 Uitbreiding van het net ---- 35
3.1.2 Versterken van gebruik zon/wind combinatie ---- 36
3.1.3 Ontwikkeling van nieuwe technieken ---- 36
3.1.4 Opslag van energie ---- 37
3.1.5 Amsterdam als energieproducent ---- 38
3.2 DUURZAAMHEID VAN WINDMOLENS ---- 39
3.3 ENERGIEAFNEMERS ---- 40

4 BIJDRAGE AAN CO_2-DOELSTELLING ---- 41

4.1 AMBITIE AMSTERDAM EN HET RIJK, PROVINCIE ---- 42
4.2 COMBINATIE VAN ENERGIETRANSITIE-MAATREGELEN ---- 43
4.3 INTEGRALE GEBIEDSAANPAK ---- 44
4.4 OPBRENGST VAN WINDMOLENS ---- 45

Overal waar nog geen tekst ingevuld is, volgt nog tekst? Of is er dan geen informatie?

Wat is het afwegingskader?

Overzicht van wat Amsterdammers belangrijk vinden

Voor u ligt het 'Afwegingkader windzoekgebieden Amsterdam'. Met dit afwegingskader willen we laten zien wat Amsterdammers belangrijk vinden als het gaat om de windzoekgebieden die vastgesteld zijn in de RES 1.0. We brengen in kaart welke zorgen, wensen en behoeften zijn meegegeven tijdens de verschillende gesprek- en participatiemomenten waar onder andere inwoners, maatschappelijke organisaties, initiatiefnemers en raadsleden aan hebben deelgenomen. Zowel in aanloop naar de RES 1.0 als tijdens de reflectiefase waar we nu in zitten.

Commented [redacted] Alle drie worden? Of alleen zorgen en behoeften?

Dit afwegingskader helpt om de geluiden die in de stad leven samen te brengen in één overzicht. Het helpt niet alleen om inzicht te krijgen in wat stadsbreed speelt, maar het helpt ook om raadsleden, initiatiefnemers, bewoners en andere geïnteresseerden en betrokkenen in het vervolgproces te laten zien wat de stad per zoekgebied heeft meegegeven ~~als zorg, wens of behoefte~~. Deze inzichten kunnen gebruikt worden om uiteindelijk een afweging te maken later in het proces ~~om te komen tot~~bij het beoordelen van -mogelijke locaties. Een uitgebreide toelichting op het vervolgproces is hier [LINK] te vinden.

Commented [redacted] Hier kan ook de nieuwe infografic in komen.

Wat is het afwegingskader niet?

Dit afwegingskader maakt geen nieuwe keuzes ten opzichte van de RES 1.0. Dat betekent dat met dit kader niet voorgesorteerd wordt op, of de keuze gemaakt wordt om windzoekgebieden te schrappen of toe te voegen. Het is geen beslisboom waarmee gebieden af kunnen vallen aan de hand van de zorgen die geuit zijn. Ook bepaalt dit afwegingskader niet welke inbreng belangrijker of minder belangrijk is. Dat gesprek, over de prioritering en de dilemma's over de geluiden die door de stad zijn meegegeven, vinden na de reflectiefase plaats. Bewoners, experts en de gemeenteraad zullen dat gesprek met elkaar voeren. Dit afwegingskader biedt enkel de inzichten om dat gesprek te voeren.

Commented [redacted] Dee zin roept vragen op.

Interactief en overzichtelijk

Door de informatie uit de stad op een overzichtelijke manier te presenteren en per windzoekgebied te ordenen, ziet u snel welke zorgen, wensen en behoeften zijn meegegeven. Het afwegingskader is in te zien als interactieve PDF, waarop doorgeklikt kan worden en inzicht verkregen kan worden zowel stadsbreed als per zoekgebied.

[PM Onderstaande bullets nog uitschrijven]

- Interactieve pdf
- Klikken op de tabjes >> meer informatie per onderwerp
- Terug via X
- Terug naar de inhoudsopgave door ..
- Achterin bestand: overzichtskaart windzoekgebieden met bijbehorende kaders (zorgen gespecificeerd).

Introductie en opbouw afwegingskader

Amsterdam wil haar verantwoordelijkheid nemen, voor nu en voor generaties na ons. We tonen daarom ambitie leveren daarom een bijdrage aan de oplossingen tegen klimaatverandering. Op 27 mei 2021 stemde de Amsterdamse gemeenteraad in met de Regionale Energiestrategie 1.0 (RES 1.0), waarmee de ambitie onderstreept werd om tot 2030 ongeveer 17 extra windmolens te realiseren van 3 MW (127 MW windenergie totaal), samen met de ambitie om voor 400 MW aan zonnepanelen op grote daken (en 150 MW -zonnepanelen op kleine daken) te plaatsen.

Reflectiefase: een extra stap

We willen de stappen naar een duurzamer Amsterdam zorgvuldig en samen met Amsterdammers zetten. Met de RES 1.0 is daarom het begin van een nieuwe fase ingeluid, de reflectiefase. Nog voordat initiatiefnemers die windmolens willen plaatsen zich kunnen melden, reflecteren we eerst op wat Amsterdammers belangrijk vinden bij de mogelijke realisatie van windmolens. We gaan opnieuw in gesprek met bewoners, stadsdelen, buurgemeenten en andere belanghebbenden. Deze reflectiefase kent drie producten die in de raadsbrief van 7 september 2021 uiteen zijn gezet:

- Een afwegingskader
- Handreiking voor participatie
- Handreiking voor governance (samenwerking en sturing).

Deze drie producten bieden een kader voor de verdere besluitvorming over windmolens. Ze moeten de raad en het bestuur helpen een zo goed mogelijke afweging te maken in het vervolgproces, en dienen als handvatten voor initiatiefnemers en voor een doorlopend gesprek met de stad. Het afwegingskader dat voor u ligt is het eerste van deze drie producten.

Doel van het afwegingskader

Dit afwegingskader bevat informatie op stedelijk én lokaal niveau (per windzoekgebied) die een rol moet spelen bij de besluitvorming over concrete locaties in de zoekgebieden. De zorgen, wensen en behoeften van bewoners maken hier deel van uit.

Het afwegingskader dient ertoe deze zorgen, wensen en behoeften helder en zo volledig mogelijk inzichtelijk maken. Het maakt enkel inzichtelijk wat er tot nu toe bij de besluitvorming over de RES ~~in het RES proces~~1.0 is meegegeven is. Het kader duidt of weegt de verschillende inzichten niet, maar laat perspectieven naast elkaar bestaan zonder te prioriteren. Het prioriteren ~~is~~ komt na de reflectiefase. Met dit afwegingskader worden geen keuzes gemaakt over of binnen windzoekgebieden. Daarnaast vormt het afwegingskader ook niet de invulling van de 'Nieuwe Nederlandse normen geluidshinder'[1].

Proces van de reflectiefase

Ná de reflectiefase volgt het proces waarin per gebied samen met Amsterdammers en inwoners toegewerkt wordt naar een participatieplan. Na goedkeuring van een dergelijk participatieplan door het college start de voorbereiding van concrete plannen en projecten, waaronder de milieueffectrapportage en gezondheidseffectanalyse. Pas na afronding van alle onderzoeken verleent de gemeente al dan niet toestemming voor de realisatie van windmolens. Het afwegingskader dient bij deze stappen voor alle betrokkenen een helder overzicht te geven van alle geluiden die in de stad en specifiek per zoekgebied leven. Ook de initiatiefnemers gebruiken het afwegingskader.

[1] Kan Rob misschien juiste verwijzing aanleveren?

Commented [redacted] Een deel van de opmerkingen zijn al verwerkt tussen concept RES en RES 1.0.

Commented [redacted] Zou ik niet zo hier noemen. Wellicht elders, in een bijlage of aparte paragraaf met een overzicht van een aantal lopende actuele kwesties op landelijk/Europees niveau.

Commented [redacted] Suggestie opvragen bij [redacted]

Commented [redacted] Input [redacted] infographic van [redacted] en [redacted]

Opbouw van het afwegingskader

Het afwegingskader is visueel vormgegeven vanuit drie "lagen" aan informatie, beginnend met de wetgevende en beleidsmatige kaders waar vanuit altijd gewerkt wordt. De tweede laag is de thematische onderverdeling in vier thema's, die voortkomt uit de Handreiking van de RES 2.0. Deze vier thema's zijn ingevuld met wat Amsterdammers belangrijk vinden, deze zorgen wensen en behoeften vormen de derde laag. Hieronder volgt een uitgebreidere toelichting van elk van deze drie lagen.

Commented [redacted] Voetnoot opnmeen met wat is de Handreiking RES 2.0 en aangeven dat afwegingskader RES 1.0 gebruikt is voor opstellen en afwegen van zorgen bij de de RES 1.0.

Bestaande wet- en regelgeving, Amsterdams beleid

De basis voor alle besluitvorming in de stad wordt gevormd door de bestaande wet- en regelgeving. Als gemeente zorgen we dat we handelen en toetsen op de nu al geldende juridische kaders. Dat geldt ook voor het zoeken naar geschikte plekken voor het plaatsen van windmolens. Zo is er bij het bepalen van de zoeklocaties gekeken naar geldende beperkingen en beleidskaders met betrekking tot landschap, natuur- en milieu en zijn landelijke veiligheidsregels ten aanzien van afstanden van windmolens het uitgangspunt geweest.

[PM lijstje relevante wettelijke kaders invoegen? Nav opm [redacted]

Daarnaast vormen beleidsvisies die eerder vastgesteld zijn onderdeel van de kaders waarbinnen we werken. Dit gaat over de Windvisie 2012, de Routekaart Amsterdam Klimaatneutraal 2050, de Groenvisie 2020-2050 en de Omgevingsvisie 2050.

Natuurlijk is wet- en regelgeving en beleid niet statisch, deze kaders zijn óók aan verandering onderhevig en bewegen mee met ontwikkelingen in de samenleving en met nieuwe technologische inzichten. We houden nauwlettend de laatste ontwikkelingen in de gaten en passen ons beleid daarop aan. Maar dit verandert niets aan het uitgangspunt dat wet- en regelgeving de belangrijkste basis vormt om vanuit te opereren.

Vier hoofdthema's

Met de wet- en regelgeving en het Amsterdamse beleid dat daarop gestoeld is als basis, kijken we naar een logische inhoudelijke onderverdeling om uiteindelijk te komen tot een Amsterdams afwegingskader. Deze inhoudelijke onderverdeling vinden we door aan te sluiten bij de systematiek zoals genoemd in de Landelijke handreiking RES 2.0. Daarin worden de vier aspecten genoemd op basis waarvan afwegingen gemaakt kunnen worden. Deze vier aspecten geven de mogelijkheid om de Amsterdamse geluiden een plek in te geven.[2] De vier hoofdthema's zijn:

Commented [redacted] Ik zou wel ook benoemen wat uit de RES 2.0 relevant is voor Amsterdam. Zodat we anticiperen op het doorlopende RES proces.

- **Leefomgeving**
- **Maatschappelijke betrokkenheid en democratische legitimatie**
- **Samenhangend & betaalbaar energiesysteem**
- **Bijdrage aan CO2-doelstelling**

Input vanuit de samenleving

De indeling van het afwegingskader is gebaseerd op deze vier hoofdthema's. Per thema vind je in het afwegingskader de informatie uit alle zienswijzen en inspraakavonden en processen van de RES en de Omgevingsvisie en ook tijdens de reflectiefase. Hieronder volgt de lijst van alle input die is meegenomen en verwerkt.

[2] Deze vier hoofdthema's volgen uit de landelijke Handreiking RES 2.0. Bij de invulling van deze hoofdthema's alsook de subthema's die eronder vallen, is het primaire uitgangspunt de situatie in Amsterdam geweest, en niet de (soms generiekere) omschrijvingen en definiëringen vanuit de Handreiking zelf.

- Informatie- en participatieavonden in juni, november en december 2020 rondom de concept RES;
- Vijf informatiebijeenkomsten in april 2021 ten behoeve van de RES 1.0
- Reactienota concept RES en RES 1.0
- Inspreeaakavonden georganiseerd door de gemeenteraad in januari, maart en mei 2021
- Alle raadsadressen over wind/ RES
- Mails van bewoners en belangengroepen die via het RES e-mail adres zijn ontvangen
- Reacties die gegeven zijn bij het draagvlakonderzoek door OIS uit najaar 2020
- De Nota van Beantwoording voor de Omgevingsvisie 2050
- Online raadpleging participatieve waardenevaluatie (PPWE)
- Uitkomsten onderzoek Context Mapping

We hebben bovenstaande momenten waarop door bewoners de inbreng gevraagd is, meegenomen en verwerkt in de visualisatie van het afwegingskader. Dit afwegingkader maakt voor de hele stad duidelijk wat Amsterdammers belangrijk vinden bij het verdere traject richting de realisatie van windmolens in Amsterdam.

Afwegingskader per zoekgebied

Het afwegingskader zegt niet alleen iets over wat Amsterdammers gemeentebreed belangrijk vinden, het maakt ook inzichtelijk wat binnen specifieke zoekgebieden thema's zijn die leven. Hiervoor is ook informatie gebruikt die is opgehaald tijdens de reflectiefase middels de '~~publieke~~ participatieve waarden evaluatie (PWE)' en de zogenoemde 'context_mapping' (gebruikerservaring in een gebied).

Commented [redacted]: Dit is eigenlijk niet zuiver, want we hebben alle reacties op de concept RES al mee genomen in de RES 1.0. Hier aub goed bij wethouder navragen.

Commented [redacted]: Begrijp ik nog niet. Reactienota was op de concept RES.

Commented [redacted]: Hier moet ook de ruimtelijke input erbij zitten. Brief van [redacted]. Reacties van de Park/ provinciaal adviseur ruimtelijke kwaliteit op de concept RES.

Commented [redacted]: Hier nog benaming afspreken.

1 Leefomgeving

Amsterdam leeft en bruist. Amsterdammers uit alle verschillende stadsdelen en buitengebieden maken gebruik van de fysieke leefomgeving om te wonen, werken en recreëren. In de eigen straat of buurt, maar ook in parken en recreatiegebieden. Elk gebied heeft zijn eigen unieke kenmerken en karakteristieken dat door verschillende Amsterdammers op verschillende manieren wordt beleefd, waar de één juist komt om tot rust te komen en de ander om bijvoorbeeld te sporten of te varen.

De impact van de energietransitie op de fysieke leefomgeving zal aanzienlijk zijn. Het is een van de grootste ruimtelijke opgaven in de komende decennia, die zal leiden tot veranderingen in onze leefomgeving en in de inrichting van de stad. Ondergrondse leidingen en bovengrondse installaties voor het opwekken en transporteren van nieuwe energie zullen veel ruimte in beslag nemen, terwijl de ruimte al beperkt is in een compacte en groeiende stad als Amsterdam, zowel boven als onder de grond. Dat kan tot knelpunten leiden.

Binnen leefomgeving scharen we alle thema's die Amsterdammers belangrijk vinden als het gaat over de beleving en ervaring van de buitenruimte en de gebruikswaarde van een gebied: natuur, landschap, gezondheid en veiligheid. Per thema lichten we toe wat Amsterdammers meegegeven hebben in het proces rondom de RES 1.0. Ook benoemen we de koppelkansen met ontwikkelingen in een gebied die door Amsterdammers benoemd zijn.

1.1 Gezondheid

Gezondheid staat centraal in de discussie rondom windmolens in de stad. Mensen die langdurig hinder ondervinden van het geluid van windmolens, kunnen daar ziek van worden door de stress die dit geluid veroorzaakt. De mogelijke gevolgen van windmolens voor de gezondheid nemen we serieus. De onrust en zorgen die hierover zijn geuit tijdens het proces richting RES 1.0 vormen een belangrijk signaal. De effecten op de leefomgeving onderzoeken we zorgvuldig voordat er überhaupt windmolens worden gerealiseerd, onder andere in een milieueffectrapportage en in een Gezondheid Effect Analyse (GEA). De gemeente hanteert voorwaarden voor medewerking aan initiatiefnemers van windinitiatieven, die er op moeten toezien dat er geen onaanvaardbare schade aan mens en natuur plaatsvindt. Mocht dit wel het geval zijn, dan wordt een vergunning voor het realiseren van een windmolen niet verleend en kan op die locatie geen molen geplaatst worden.

Veel Amsterdammers maken zich zorgen over de mogelijke overlast van windmolens die in iemands nabije omgeving worden geplaatst. Dit kan gaan over de nabijheid van het eigen huis, maar ook de volkstuinen, sportverenigingen en wandelroutes waar bewoners gebruik van maken. De nabijheid van windmolens tot deze plekken, is een thema dat terugkerend en breed door de stad heen genoemd wordt.

De (verwachte) overlast die wordt ervaren is subjectief, omdat iedereen het anders ervaart. Waar de één weinig nodig heeft om wakker te liggen, slaapt de ander bijna overal doorheen. Als het gaat om overlast zijn daarom altijd de wettelijke kaders leidend, zodat de gezondheidseffecten beperkt zijn. De wettelijke kaders zijn in de introductie toegelicht.

De afstand van windmolens tot huizen en recreatiegebieden doet ertoe, omdat er mogelijk geluidshinder kan ontstaan wanneer de molens dichtbij staan. Er is geen algemene afstand aan te geven, maatwerk is nodig afhankelijk van de precieze locatie. Om toch tot een benadering te kunnen komen, gebruiken we in Amsterdam de vuistregel van 350-500 meter, en vanaf 500 meter tot een

Commented [redacted] Is dit in lijn met leefomgeving uit RES 2.0 Handleiding?

Commented [redacted] Vraag: beter dilemma's?

Commented [redacted]: Dit gaat over overlast en is hier logisch, tegelijk is er een hoofdstuk waar dit beter in past (overlast).

geluidsgevoelige bestemming (zoals een woning).[3] In de praktijk zien we vaak dat een windmolen binnen de straal van 350 meter eigenlijk niet voorkomt.

De belangrijkste zorg die genoemd wordt is dat windmolens te dicht op de leefomgeving van mensen geplaatst worden. Deze zorg komt voort uit het feit dat de windzoekgebieden voor windmolens in de stad soms ~~binnen~~ vanaf 3500 meter van bewoonde gebieden ingetekend zijn. Daarmee is echter de specifieke locatie van de windmolen nog niet bepaald, maar het gebied zo dichtbij wordt wel als spannend ervaren.

Een andere zorg die mensen noemen is de opeenstapeling van nieuwe ontwikkelingen die leiden tot een grotere opstapeling van overlast. Bijvoorbeeld: een inwoner woont al langs een drukke weg, dan wordt er al een bepaalde overlast ervaren, waardoor eventuele aanvullende overlast van geluid of slagschaduw door een windmolen de ervaring nog negatiever maakt. Hetzelfde geldt voor de plaatsing van méér dan één windmolen op een plek: voor specifieke plekken stapelt de overlast zich op. Daarom is de oproep dat de eventuele realisatie van windmolens in perspectief wordt geplaatst met o.a. woningbouw-, wegen/bruggenbouw-, natuur- en milieuontwikkeling. Vanuit de andere thema's wordt ook al hinder ervaren en de hinder van eventuele windmolens komt hier bovenop.

Gezondheidseffect~~en~~analyse
In de RES 1.0 NHZ is afgesproken dat Amsterdam bij de beoordeling van locaties voor windenergie een gezondheidseffectanalyse uitvoert. De gezondheidseffectanalyse wordt ná de huidige reflectiefase uitgevoerd als onderdeel van de MER die voor iedere zoeklocatie wordt opgesteld. Dit gebeurt in de projectvoorbereidingsfase per zoekgebied.
De gemeente wil in de notitie reikwijdte en detailniveau (NRD) van de MER al die aspecten van gezondheid opnemen die nodig zijn voor het maken een goede afweging. Daarnaast wil de gemeente weten of er – naast de MER – informatie en/of onderzoek nodig is om bij de afweging de gezondheid van toekomstige omwonenden van windturbine(s) te kunnen betrekken. Daarom is hiervoor tijdens de reflectiefase een advies gevraagd aan een expertgroep.

Tijdens de reflectiefase is een groep van gezondheidsexperts samengesteld met o.a. een vertegenwoordiger van de GGD/ RIVM, van Windalarm/de medici die eerder hun zorgen hebben geuit en van de energiecoöperaties. Deze expertgroep met een beperkt aantal leden wordt voorgezeten door een onafhankelijke voorzitter. Een klankbordgroep gezondheid kan onderwerpen aandragen en vragen stellen. De expertgroep geeft antwoord op de vragen en stelt een advies vast hoe effecten op gezondheid en welzijn rond een mogelijke locatie in de volgende fase in beeld moeten worden gebracht en afgewogen.

In dit hoofdstuk staan we stil bij de belangrijkste thema's die onder gezondheid genoemd zijn door bewoners uit onze stad.

[PM advies van de klankbordgroep gezondheid t.z.t. verwerken in de 3 paragrafen].

Commented [redacted] Ambtelijke vraagtekens hierbij, maar dit komt uit schriftelijke beantwoording van gemeente zelf uit 2020, zie hier: https://energieregionhz.nl/app/uploads/2020/11/Verslag-infoavond-wind-24-juni-2020.pdf

Toets op formulering en het wel/niet opnemen hiervan graag door [redacted]

Commented [redacted]

Commented [redacted] Dubbeldubbelcheck [redacted]

Commented [redacted] 350

Commented [redacted] Is dit het juiste woord?

Commented [redacted] Dit begrijp ik nog niet, was mij niet duidelijk.

Commented [redacted] En specifiek benoemen aan het begin van dit hoofdstuk

[3] Dit doen we op basis van advies van bureau Antea dat windonderzoek heeft uitgevoerd in Amsterdam Zuidoost.

1.1.1 Geluid en trilling

Wat is het?

Draaiende wieken van een windmolen en de wind die langs stilstaande wieken waait, kunnen geluidsoverlast en trillingen veroorzaken. Afhankelijk van de hoogte, omvang van de molen en de snelheid en richting van deze wind, kan deze overlast door geluid en trilling in meer of mindere mate optreden.

Geluiden uit de stad

Tijdens de inspraak op de RES 1.0 zijn zorgen geuit over het ervaren van geluidsoverlast en de afstand van de windzoekgebieden ten opzichte van de bestaande (en toekomstige) bebouwing. Er zijn zorgen geuit of de windzoekgebieden niet te dicht bij bebouwd gebied (woningen) komen. Men wil duidelijkheid of er voldoende aandacht is voor de gezondheidseffecten op langere termijn. Men maakt zich zorgen over de kwaliteit van nachtrust ('kan ik nog wel slapen') en ook over de effecten op langere termijn.

Commented [redacted] Even checken: inspreekavonden door gemeenteraad
Inspraak = gemeente organiseert ter visie legging
Wensen en bedenkingen op concept RES

Commented [redacted] @[redacted] Welke definitie hanteren we? Geluidsgevoelige bestemming? Of eigen bewoording of bewoording van degene met zorgen?

Door wie geuit

Diverse maatschappelijke organisaties, bewoners, (artsen in noord)

Aanvullend informatie

Aanvullende informatie is te vinden op
https://ggdleefomgeving.nl/omgeving/windmolens/veelgestelde-vragen/

Hoe komt dit terug in het vervolg? [PM uitschrijven]

- Wanneer specifieke vindlocaties aangewezen worden vindt er nog een onderzoek plaats in de vorm van een simulatie. Veel zorgen over 'geen onderzoek over afstand en geluid', maar dit wordt voor plaatsing nog verder onderzocht door de gemeente. Gedegen onderzoek naar die molens van die hoogte.
- Vervolgstappen uitwerken: de GEA, de MER en onderzoeken als de simulatie noemen.

Commented [redacted] Wat bedoelen we hiermee? Hoe reageert de gemeente/ een initiatiefnemer op de zorgen? Hoe kan je de zorgen mitigeren? (proces (wanneer voor de vergunning) of inhoud (wat kan je doen?) ?)

Commented [redacted] ?

1.2 Hinderbeleving/Overlast

Hinderbeleving kent vele vormen. Voor een omwonende kan de hinder vooral zitten in het geluid of de trillingen in de nabije omgeving van een windmolen, maar voor een bezoeker van een natuurgebied kan de hinder zitten in het gevoel dat het uitzicht of het landschap vervuild wordt. Voor een sporter zit de hinder wellicht in het krimpen van het recreatiegebied, omdat er afstand gehouden moet worden van de molen omwille van de veiligheid. Daarnaast is de lijn tussen hinderbeleving en gezondheid niet altijd heel hard te maken: een beperkte mate van slagschaduw kan als kortstondig hinderlijk worden ervaren, terwijl langdurige blootstelling aan geluidsoverlast uiteindelijk zou kunnen leiden tot stress. Maar die stress als gevolg van geluid zal weer niet bij iedereen van toepassing zijn die aan geluid wordt blootgesteld. Twaalf procent van de mensen is heel gevoelig voor geluid. Voor hen kan geluid extra hinderlijk, storend of stressvol zijn. De WHO ziet hinder als een gezondheidsprobleem. Er is een direct verband tussen geluid en gezondheidsproblemen als hart- en vaatziekten of slaapproblemen. In het vorige hoofdstuk zijn we in gegaan op het gezondheidsaspect, in dit hoofdstuk staan we stil bij de ervaring van hinder.

Commented [redacted]: Inhoudelijke vraag: hoe zit dit nou? Want in het havengebied mag je gewoon naast de molen lopen. Geen zone die afgezet is.

Commented [redacted]: Dit zou net zo goed bij gezondheid kunnen staan. Waar is de grens? En waarom?

1.2.1 Slagschaduw

Wat is het?

Verschillende bewoners hebben hun zorgen geuit over ~~zogeheten~~ slagschaduw. Slagschaduw is de schaduw die een object werpt op een ondergrond of een ander voorwerp. Dit kan bijvoorbeeld een windmolen of lantaarnpaal zijn. Het type molen is bepalend voor de contour van de slagschaduw. Het optreden van slagschaduw is ook afhankelijk van de weersomstandigheden, seizoenen en de positionering van een windmolen ten opzichte van de woning.

Commented [redacted]: Ik mis hier dat slagschaduw van molens pulserend is terwijl schaduw van een lantarenpaal continu is.

Geluiden uit de stad

De zorg is dat als de zon tegen de bewegende wieken van de windmolen schijnt, er een continu bewegende schaduw ervaren wordt over bijvoorbeeld ramen van woningen. De zorg van bewoners is dat omwonenden dit als hinderlijk zullen ervaren. Daarnaast bestaat de zorg dat door het optreden van slagschaduw de waarde van woningen verminderd kan worden. Een andere zorg die geuit werd was of de risico's helder zijn rondom slagschaduw en verkeersveiligheid.

Verder werd in de inspraak meegegeven ter overweging om windmolens te plaatsen in de buurt van snelwegen, omdat woningen bij snelwegen vaak al beter geïsoleerd zijn, vanwege de mogelijke geluidsoverlast van de snelweg.

Door wie geuit

Bewoners, belangenverenigingen

Aanvullend informatie

Aanvullende informatie is te vinden in deze publicatie van het RVO

Hoe komt dit terug in het vervolg

Commented [redacted]: Zie eerdere opmerking.

- Er staan in de milieuwetgeving voorschriften om hinder door slagschaduw te beperken. In de Activiteitenregeling milieubeheer (Activiteitenbesluit) staat hoe vaak en hoe lang per dag de slagschaduw van een windmolen een woning mag raken. Via de vergunning zijn windmolens bijna altijd verplicht voorzien van een stilstandvoorziening. Die schakelt de windmolen uit tijdens de slagschaduw. Een stilstandvoorziening is nodig als gemiddeld meer dan 17 dagen per jaar op één plek langer dan 20 minuten per dag slagschaduw kán optreden. Met rekenmethodes is vooraf vast te stellen op welke dagen en op welk moment van de dag slagschaduw kán optreden.

Commented [redacted]: Inhoud. Aub ook iets toevoegen over proces: wie zegt wanneer iets over te verwachten slagschaduw? Kan dit ook worden gesimuleerd?

Plus: bij bepaalde locaties is ivm de zoninstraling op Amsterdam geen slagschaduw op woningen te verwachten. Bijv. IJmeer.

1.2.2 Knipperlichten

Wat is het?

Knipperlichten worden aangebracht op windmolens om ze 's nachts zichtbaar te laten zijn voor het vliegverkeer. Bij de huidige windmolens zijn de knipperlichten vanaf de grond waarneembaar. Op dit moment wordt gewerkt aan een licht dat alleen vanuit de lucht te zien is.

Commented [redacted]: Dit is al een oplossing. Naar hieronder verplaatsen.

Geluiden uit de stad

De aanwezigheid van (knipper) lichten op windmolens kan als storend worden ervaren door omwonenden en recreanten. Daarnaast uiten mensen de zorg dat de knipperlichten kunnen leiden tot het verstoren van de migratieroutes van dieren, in het bijzonder vleermuizen zo is meegegeven tijdens de inspraak/zienswijzen.

Door wie geuit

Diverse natuurbehoud organisaties en bewoners. Ook belangenorganisaties?

Aanvullend informatie

Aanvullende informatie is te vinden via/op

Hoe komt dit terug in het vervolg? [PM]

Nadrukkelijk rekening houden met deze mogelijke overlast, daarom knipperlichten uitzetten waar mogelijk en in het bijzonder 's nachts

Commented [redacted]: Is dit een wens? Een vereiste? Waar en hoe kan je dit vastleggen?

Mensen willen duidelijkheid voor als ze in de buurt willen wandelen: als er een windmolen komt op een bepaalde plek, op welke afstand moet je dan als wandelaar van die molen vandaan blijven?

Commented [redacted]: Hoort niet op deze plek. Hoort bij recreatie.

1.3 Recreatie & belevingswaarde

Amsterdammers maken gebruik van de buitenruimte om te recreëren en te ontspannen. Bijvoorbeeld door te sporten, te wandelen, de hond uit te laten of van de natuur te genieten. De vorm waarin gerecreëerd wordt in de verschillende gebieden is divers en wordt veelal door lokaal aanwezige en bezoekende inwoners bepaald. Hoe men een gebied ervaart kan ook uitgedrukt worden in de belevingswaarde. Dit gaat over meer dan alleen de economische waarde, het gaat dan vooral om de waarde van de beleving. De belevingswaarde is sterk afhankelijk van individuele voorkeuren, de activiteiten en de persoonlijke associaties van iemand met een gebied.

Veranderingen in het (stedelijke) landschap kunnen de beleving van iemand die recreëert in een gebied beïnvloeden. Dit kan zowel een positieve als negatieve ervaring zijn. En daarmee kan ook de belevingswaarde veranderen. Ter voorbereiding van de RES 1.0 hebben verschillende Amsterdammers meegegeven wat zij belangrijk vinden als het gaat om recreëren in een gebied. Inwoners geven aan te verwachten dat de belevingswaarde af zal nemen door de aanwezigheid van een windmolen, omdat deze het beeld kan bepalen. Andere inwoners en bezoekers geven aan windmolens wel te waarderen omdat er nabij de molen bijvoorbeeld meer ruimte is voor natuurontwikkeling en biodiversiteit, zoals we bijvoorbeeld ook tegenkomen bij elektriciteitsmasten.

Door verschillende recreatiemogelijkheden naast elkaar te bundelen en te combineren kan de belevingswaarde toenemen. Het toevoegen van windmolens en zorgen dat de baten terugvloeien in het gebied, zou extra waarde kunnen toevoegen.

1.3.1 Buitenactiviteiten

Wat is het?

Het recreëren in de buitenruimte kan in Amsterdam op veel plekken en op verschillende manieren. Vormen van activiteiten die vaak genoemd zijn in het proces rondom de RES zijn: surfen, roeien, zwemmen, suppen, varen op het meer, wandelen en hardlopen.

Geluiden uit de stad

De grootste zorg die genoemd is door bewoners, is het verminderen van de belevingswaarde in het wandel/sport/hondenuitlaat gebied door de aanwezigheid van windmolens in het windzoekgebied.. De zorg bestaat dat recreatiewater voor watersporters wordt opgeofferd, dat windmolens ten koste gaan van groene plekken waar kinderen en volwassenen ontspannen en sporten. Men maakt zich niet alleen zorgen over een verminderde beleving maar in sommige gevallen ook over de toegankelijkheid van het gebied. En in z'n algemeenheid is men bang hinder te ondervinden: los van of je ergens mág sporten of recreëren, kan het nog wel veilig? De zorg is dat een gebied minder als rustpunt wordt ervaren.

De zorgen en aandachtspunten rondom wandelen, het uitlaten van de hond en bijvoorbeeld fietsroutes zijn stadsbreed geuit. Toch is de impact van deze zorg lokaal van aard, omdat ieder windzoekgebied en omgeving zijn eigen gebruikers en bezoekers kent. Daarom is tijdens de reflectiefase ook lokaal aanvullend onderzoek uitgevoerd met zogenoemde 'context mapping'[4]. Per gebied zullen de resultaten van de 'context mapping' verder toegelicht worden.

[PM Enkele (onverwachte) inzichten uit de contextmapping t.z.t. hier melden]

[4] Contex mapping: voor de verschillende zoekgebieden worden workshops georganiseerd. Tijdens workshops kunnen bewoners aangeven geven hoe zij hun leefomgeving ervaren, bijvoorbeeld waar zij tot rust komen of waar belangrijke speelplekken, fiets-of (hard)looproutes zijn.

Commented [redacted] Hier hoort ook UNESCO thuis? Of waar anders?

Commented [redacted] Hier had de wethouder een opmerking op, toch? Minder ambtelijke taal.

Commented [redacted] Wie en wanneer?

Commented [redacted] Volgens mij waren dit juist ook milieu organisaties. Preciezer aangeven wie en wanneer.

Commented [redacted]]: Dit is te globaal. Hier moeten we verschil maken tussen georganiseerd in verenigingen en sportparken en ongeorganiseerd in de openbare ruimte.

En ook nog verschil maken tussen de locaties en aangeven dat dit per locatie verschillend is: namelijk meestal op land, behalve in Oost, waar het voornamelijk om watersport gaat?

Commented [redacted] Is deze lijst compleet qua benoemde activiteiten? En sluit die aan bij wat er kan? Ik mis bijv. fietsen, kanoen.

Besluiten hoe we dit insteken: alles benomen? Of als voorbeeld? Of alleen wat door mensen aangedragen is? Voorkeur voor voorbeelden gebruiken als illustratie. Want volledig is een lijst nooit.

Commented [redacted] Moet dit niet iets korter?

Door wie zijn de zorgen geuit

Zorgen zijn met name geuit door (lokale) buurt vertegenwoordigers, recreanten, sporters en maatschappelijke organisaties.

Commented [redacted] Geen belangenorganisaties? En wanneer is iets een maatschappelijke organisatie en geen belangenorganisatie?

Aanvullende informatie
Een overzicht van alle parken en recreatiegebieden in de gemeente is hier te vinden
https://www.amsterdam.nl/toerisme-vrije-tijd/parken/

Hoe komt dit terug in het vervolg?
Aanvullen door gemeente

1.3.2 Volkstuinen

Wat is het?

Volkstuinen vervullen een duurzame, ecologische, educatieve en recreatieve rol in het leven van verschillende Amsterdammers. In Amsterdam is ruim 300 hectare aan volkstuinparken. Het gaat in totaal om ongeveer 6000 volkstuinen op 43 verschillende parken. lets toevoegen over locaties: Volkstuinen zijn relevant voor xxx zoekgebieden behalve het IJmeer.

Geluiden uit de stad

Bewoners maken zich zorgen over het plaatsen van windmolens dicht bij volkstuinen zoals de volkstuinen Frankendeal en Linnaeus. Men wil weten of er minimale afstanden gelden. Men maakt zich er zorgen over dat het plaatsen van windmolens rondom volkstuinen voor overlast zal zorgen. Inwoners met volkstuinen gaan daar juist heen om te ontsnappen aan het geluid en de drukte van de stad. Sommige mensen overnachten er bepaalde perioden van het jaar ook. Omdat dat dit slecht geïsoleerde huisjes zijn heeft dit negatieve gevolgen voor de nachtrust.

Echter, tijdens de inspraak zijn ook andere geluiden uit de stad gehoord. Er zijn ook bewoners die juist aangeven de omgeving van volkstuinen een geschikte plek te vinden voor windmolens, een volkstuin is geen woning, dus als je moet kiezen voor de afweging "in de buurt van huizen" versus "in de buurt van volkstuinen" dan is de keuze voor hen duidelijk. Deze wisselende signalen maakt duidelijk dat de beleving vanuit de stad verschillend is.

Door wie zijn de zorgen geuit

- Bewoners en verenigingen gerelateerd aan volkstuinen
- Bewoners algemeen

Hoe komt dit terug in het vervolg?

NTB

Commented [redacted]

Commented [redacted] Willen we hier ook context geven? Dus dat volkstuinen te maken krijgen met een verbreding van de volkstuinen naar een meer recreatieve functie in de stad en hiervoor nieuw beleid ontwikkeld wordt, samen met de volkstuinen?
(dit heeft namelijk invloed op hoe de volkstuinders reageren).

1.4 Natuur

Niet alleen Amsterdammers leven in onze stad, ook voor veel soorten dieren en planten is Amsterdam de thuishaven. In Landelijk Noord en in de Amstelscheg liggen belangrijke weidevogelgebieden. Het Diemerpark bij IJburg biedt ruimte aan een groot aantal ringslangen. Het Amsterdamse Bos is een volwassen bos dat plek biedt aan de rijke planten- en dierenwereld die daarbij hoort. [5] Het aantal soorten is in Amsterdam de afgelopen decennia toegenomen, dit geldt bijvoorbeeld voor wilde bijen en dagvlinders, waarvoor ook midden in de stad belangrijke plekken liggen. Dat is het resultaat van initiatieven van bewoners, investeringen van de gemeente en zorgvuldig (ecologisch) beheer.

Commented [redacted] Is dit de officiële benaming?

Een grotere biodiversiteit verbetert de gezondheid van het groen, de bodem en het water. Daarbij levert het een belangrijke bijdrage aan het verbeteren van het klimaat in de stad: het zorgt voor meer koelte en betere wateropvang. De biodiversiteit bevorderen kan bovendien veel geld schelen, dat anders nodig is voor achterstallig onderhoud, sanering of de bestrijding van plaagdieren[6]. Naast het belang van de dieren en planten zelf (de intrinsieke waarde), is biodiversiteit ook voor de mens belangrijk. Veel mensen genieten van planten en dieren en hebben daardoor meer respect voor de natuur of zijn eerder bereid in hun eigen omgeving een bijdrage te leveren aan vergroening of als vrijwilliger in het beheer. Hier nog een zin toevoegen over klimaatbos uit het burgerberaad?

Vanuit de verschillende gesprek- en inspraakmomenten over windmolens zijn verschillende (locatie) specifieke aandachtspunten genoemd in relatie tot biodiversiteit. Dit varieerde van het uitspreken van de algemene wens om biodiversiteit goed mee te nemen, tot mogelijk specifieke implicaties voor specifieke dier- en plantensoorten. Deze zijn in de paragrafen hieronder verder toegelicht en uitgewerkt. Nog verwijzen naar handleiding RES 2.0?

[PM t.z.t. nog opmerkelijke resultaten opnemen over expertgroep Natuur]

[5] Groenvisie 2020-2050 – Een leefbare stad voor mens en dier
[6] idem

1.4.1 Vogels

Wat is het?

Vogels gebruiken vaak dezelfde vliegroutes om hun bestemming te bereiken. Denk bijvoorbeeld aan het overwinteren van vogels in het zuiden, dan vliegen ze in het najaar richting het zuiden. Maar dichterbij huis gebruiken vogels ook vaste routes om eten op te halen en uit te rusten nabij hun standplaats. Vogels kunnen last hebben van windmolens, ze veranderen hun vliegroutes of kunnen sterven of gewond raken doordat ze in botsing komen met de wieken of de mast. Daarnaast kunnen wind- en zonneparken in natuurgebieden zowel op land als op water ten koste gaan van concreet leefgebied. Veel vogelsoorten vermijden dergelijke obstakels dan, waardoor het gebied ongeschikt wordt om te broeden, te rusten en voedsel te zoeken. Populaties kunnen daarmee afnemen.

[PM. In samenwerking met de klankbordgroep natuur zijn deze nader geïdentificeerd en op basis van bestaande kennis in beeld gebracht.]

Geluiden uit de stad

Door verschillende natuurbehoud organisaties en individuele bewoners zijn zorgen geuit over de impact van windmolen op de vogelpopulatie. Aangegeven wordt dat door van de aanleg van windmolens het landschap verandert waardoor vogels de bestaande migratieroutes mogelijk niet (meer) goed gebruiken. Vogels raken gedesoriënteerd en in het uiterste geval kan daarmee de populatie van een soort afnemen. Bijvoorbeeld omdat vogels een gebied gaan mijden en hun leefgebied kleiner wordt. Ook noemen ze als effect dat kan optreden een lager broedsucces, omdat vogels langer op zoek moeten naar voedsel.

Een andere zorg die genoemd is zijn de effecten van het botsen op een windmolens. Door een botsing kunnen vogels zich verwonden of overlijden. Botsingen met vogels en windmolens vinden plaats, volgens schattingen sterven er door de 1.800 Nederlandse windmolens zo'n 50.000 vogels per jaar. In het verkeer sterven er jaarlijks 2 miljoen vogels.

Tijdens de inspraak is vaak het IJmeer genoemd als plek waar trekvogels rusten van hun trektochten, op het door de gemeente aldaar aangewezen vogeleiland. De aanwezigheid van vogels wordt verder ook aangehaald in relatie tot: Diemerbos, Driemond, Waterland, Nieuwe Diep, Gaasperplas, Markermeer. Inwoners maken zich zorgen over de gevolgen van laagfrequent geluid voor vogels, of daar onderzoek naar is gedaan. Men verwijst naar de Nationale Windmolenrisicokaart van de Vogelbescherming.

In zijn algemeenheid vragen bewoners zich af of de hierboven zorgen goed meegenomen worden bij de besluit vorming, door bijvoorbeeld het betrekken van ecologen en stichtingen zoals de Vogelbescherming.

Door wie zijn de zorgen geuit

Bewoners, natuurbehoud organisaties

Commented [redacted] Specifiek benoemen welke

Aanvullend informatie

Aanvullende informatie is te vinden via/op https://www.natura2000.nl/gebieden/noord-holland

https://www.milieucentraal.nl/klimaat-en-aarde/energiebronnen/windenergie/#Nadelen-van-windenergie-tegengaan

Hoe komt het terug in het vervolg?

Commented [redacted] Proces antwoord toevoegen.

Het stilzetten van de wieken kan worden toegepast wanneer windmolens in migratieroutes van vogels staan. Een voorbeeld waarbij hiermee ge-experimenteert en gemonitord wordt is het

coöperatieve windpark Krammer. Er kan technisch met een windmolen dus vaak meer dan in eerste instantie misschien lijkt.

Momenteel vindt er volop onderzoek plaats naar de vormgeving en uitstraling van een windmolen om te kijken of hiermee het aantal botsingen kan afnemen: bijvoorbeeld door het clusteren van windmolens of het schilderen van een wiek.

1.4.2 Vleermuizen

Wat is het?

Amsterdam kent een grote populatie vleermuizen. In onze stad komen minstens 6 soorten vleermuizen voor in soms verbazende aantallen. Ook vleermuizen hanteren net als vogels vaste trekroutes tussen hun zomer- en winterplaats. Afhankelijk van de soort zijn de migratieroutes meer of minder lokaal van aard. Vleermuizen worden in de verschillende gesprek- en inspraakmomenten apart genoemd als categorie dieren die overlast kan ervaren door windmolens.

Geluiden uit de stad

Zorgen

Bewoners geven aan dat er vleermuizen beschermde diersoorten zijn. Op IJburg zitten veel vleermuizen en bewoners willen weten hoe de veiligheid van de vleermuizen gewaarborgd kan worden als er windmolens worden geplaatst

Kansen

Geen kansen

Door wie zijn de zorgen geuit

Bewoners, natuurorganisaties

Aanvullende informatie

https://maps.amsterdam.nl/vleermuizen/?LANG=nl

Hoe komt dit terug in het vervolg?

Commented [redacted] Nog niet dezelfde systematiek.

Commented [redacted] Wie?

1.4.3 Planten, insecten, overig

Wat is het?

Amsterdam is omgeven door waardevolle natuurgebieden, waarvan ook een deel binnen de stadsgrenzen ligt. Waterland, ofwel landelijk Noord, is nog steeds één van de waardevolste weidevogelgebieden van Nederland. Ook aan de randen van de stad zijn er verschillende gebieden met hoge ecologische waarde. In een groeiende stad waar er steeds meer vraag is naar woonruimte en de openbare ruimte onze achtertuin is, is er daarom aandacht nodig voor aanleg, behoud en beheer van groen, zodat iedereen daarvan kan blijven genieten.

Geluiden uit de stad

Bewoners geven aan zich zorgen te maken over de natuur als geheel door de komst van windmolens. Stukken natuur worden minder goed begaanbaar voor dier en mens en er wordt vaak de link gemaakt met trekroutes en broedplaatsen (zoals ook toegelicht bij 'Vogels').

Door de plaatsing van windmolens zullen sommige gebieden minder bezoekers krijgen, wat een positief effect kan hebben op planten, bloemen en insecten. Daarnaast kan gedacht worden aan het gebruiken van delen van de windopbrengsten te investeren in vergroting en verbetering broedgebieden.

Door wie zijn de zorgen geuit

Diverse maatschappelijke organisaties, natuurbehoud organisaties en bewoners.

Aanvullend informatie

Aanvullende informatie is te vinden via/op

Hoe komt dit terug in het vervolg?

De effecten van windmolens voor de natuur hangen sterk af van de precieze plek. Daarom is bij ieder bestuurlijk besluit over een precieze plek een wettelijke plicht om de milieueffecten te onderzoeken. Uit het onderzoek moet blijken wat die effecten precies zijn. En of we deze effecten kunnen verminderen. Bijvoorbeeld door een windmolen stil te zetten tijdens de vogeltrek of tijdens de schemering wanneer vleermuizen actief zijn. Windmolens kunnen echter ook worden gecombineerd met bijvoorbeeld bijenkasten of nieuw groen op land. Of met maatregelen om ecosystemen onder water uit te breiden of te beschermen.

Commented [redacted] Hier meteen verwijzen naar natuurbeschermingsregimes?

Commented [redacted] Waarom dit hier uitlichten? En niet het gebied "Gein"?

Commented [redacted] Ik mis nog effecten op de natuur door het proces van bouwen van de molens en vernietigend effect aan de grond op de lokale fauna.

Is dat niet ingebracht?

Commented [redacted] Is dit ingebracht door bewoners of door onszelf? In laatste geval moeten we dat hier niet brengen.

Commented [redacted] @[redacted] kan je dubbelchecken of dit ergens genoemd wordt door bewoners?

Commented [redacted] Tot dusver ben ik dit niet tegengekomen, alleen dat 'door plaatsing van windmolens in sommige gebieden gebieden geen woningbouw plaatsvindt'

Commented [redacted] Dit is wel mondeling een keer in een gesprek met een bewoner aan mij geuit, volgens mij tijdens de inloopspreekuren of een andere keer, dat iemand een op een een gesprek wilde.

Commented [redacted] Logica goed bespreken.

1.4.4 Bodem, ondergrond en waterkwaliteit

PM weinig genoemd tijdens de inspraak door bewoners/particulieren, althans in de documenten die we tot nu toe hebben doorgenomen >> wel relevant vanuit meer professionele stakeholders vermoeden we. Wat hiermee te doen? Laten staan en invullen? In de vervolgprocedure komt dit sowieso aan de orde tijdens vergunningverlening, plan-MER.

Commented [redacted]: Dit moet wel benoemd zijn tijdens de fase van drie scenario's. want daar is ook al door TAUW een scan op biodiversiteit gedaan. hieruit input ophalen?

Toelichting thema

Wat zijn de zorgen en kansen
Zorgen

Kansen
Door wie zijn deze geuit

Aanvullende informatie

1.5 Veiligheid

Veiligheid gaat over technische eisen en wettelijke normen -en regels waaraan een windmolen moet voldoen wanneer hij geplaatst wordt. Voor windmolens gelden er strenge veiligheidseisen die zijn terug te vinden in de Handreiking Risicozonering Windturbines. Voor windturbines gelden diverse veiligheidseisen vanuit verschillende soorten wet- en regelgeving, van de Spoorwegwet tot het Activiteitenbesluit Milieubeheer.

Commented [ ]: Ik zou nog aangeven dat het om de molen zelf gaat en om de effecten ervan op de omgeving, anders dan hiervoor beschreven. Bijv. vallend ijs van wieken.

Het is onmogelijk om algemene richtlijnen te benoemen per windmolen waarmee wordt voldaan aan de veiligheidsregels in Nederland. Dat hangt af van het type molen en de omgeving. Bij de aanleg nabij wegen hangt het er bijvoorbeeld vanaf of er ook gevaarlijke stoffen worden vervoerd over de weg en hoeveel mensen er rijden. Voor iedere windmolen moet een veiligheidsberekening van het risico worden gemaakt. De manier waarop de berekening moet worden gemaakt staat in de Handreiking Risicozonering Windturbines.

1.5.1 Technische veiligheid en normen

Wat is het?

Windmolens moeten voldoen aan strenge veiligheidseisen. Daarmee wordt bijvoorbeeld gewaarborgd dat de molen onder alle weerscondities veilig in werking kan zijn, of dat, in geval van storingen aan de molen zelf, de veiligheidssystemen ervoor zorgen dat de turbine tot stilstand komt. Daarnaast vindt er elk jaar een beoordeling door een deskundige plaats die het functioneren van de molen moet checken. En die bij het vermoeden van een defect, de windturbine direct buiten bedrijf moet laten stellen.

Omdat deze eisen er zijn, is de kans dat een windturbine een veiligheidsrisico oplevert, zeer klein. Toch zijn er zorgen hierover geuit in de inspraak, over het afbreken van de gondel, mastbreuk of het afbreken van een (deel van een) blad. Ook ijsafwerping is genoemd in de winter is een zorg die in de inspraak genoemd is.

Commented [REDACTED]: Dit is al zorgn, naar hieronder verplaatsen.

Geluiden uit de stad

Bewoners willen duidelijkheid over de betrouwbaarheid van de molens: vallen de wieken er niet af, lopen we geen gevaar als er ijsvorming ontstaat op de wieken dat vervolgens los komt? Hoe dicht bij een molen mag je wandelen en wat voor hoogtebeperkingen gelden er bijvoorbeeld om de veiligheid van het vliegverkeer te waarborgen?

Door wie geuit

Bewoners

Aanvullende informatie

https://www.infomil.nl/onderwerpen/veiligheid/windturbines/#h9bcf07bd-69f3-465a-b150-726aa4cdf8cc

Hoe komt dit terug in het vervolg?

Kunnen we hier voorbeelden geven hoe ermee wordt omgegaan en daarmee een bandbreedte aan mogelijkheden laten zien.

1.6 Ruimtelijke kwaliteit en landschap

Een windmolen in een gebied staat niet op zichzelf, het is onderdeel van een totaalplaatje: een plek waar mensen recreëren, waar mogelijk historisch erfgoed ligt, waar natuur is, dieren schuilen en mensen wonen en werken. Bij het inrichten van een gebied kijkt de gemeente naar de ruimtelijke samenhang om zorgvuldig keuzes maken: hoe verhoudt een windmolen zich tot de totale omgeving waar die zich in bevindt? Hoe verhoudt de windmolen zich tot andere uitdagingen die we hebben? Op die manier waarborgen we dat de ruimtelijke kwaliteit goed is, met andere woorden: dat het prettig verblijven is in de openbare ruimte. En dat de impact op het landschap niet te groot is.

Het landschap kent zeker in Amsterdam ook een bepaalde kwetsbaarheid, omdat er sprake is van grote historische waarde en de aanwezigheid van verschillend cultureel erfgoed In de stad en omgeving. Er zijn verschillende monumenten die UNESCO status hebben en daarmee beschermd moeten worden tegen beschadiging. Het is vanwege deze culturele en historische waarde dat dergelijke monumenten vanuit de bestaande wet- en regelgeving bescherming genieten.

Binnen Ruimtelijke kwaliteit en landschap scharen we alle thema's die Amsterdammers belangrijk vinden als het gaat over de beleving en ruimtelijke kwaliteit van het landschap: (nieuwbouw)woningen en waardedaling, horizonvervuiling, de betekenis van een windmolen op een specifieke plek en een windmolen als verbindend thema in een gebied. Per thema lichten we toe wat Amsterdammers meegegeven hebben in het proces rondom de RES 1.0.

[PM t.z.t. input vanuit de stedelijk klankbordgroep/ PWE invoegen en vanuit team ruimtelijke kwaliteit]

Hier moeten twee hoofdlijnen geïntroduceerd worden:

- Ruimtelijke ordening/ afweging wat is het beste op een plek, vooral in relatie tot woningbouw, en in relatie tot de omgevingsinstrumenten (omgevingsvisie, omgevingsplan en – programma)
- Verhouding tot de omgeving/ landschappelijke inpasbaarheid (cluster versus alleenstaande molens, hoogte en type molen, inpassing van de voet en mogelijke combinaties van functies).

Commented [KJ63]: Ander woord.

Commented [redacted] Eigenlijk ben je hier aan het uitleggen wat ruimtelijke ordening is. Wat is waar op de beste plek en hoe maak je afwegingen tussen conflicterende functies. Op basis van onderzoek en een beleidsvisie, vervolgens op basis van demokratische besluiten.

Commented [redacted] Dit soort opsommingen in de inleidende kopjes straks nog dubbelchecken

1.6.1 Woningen (nieuwbouw en waarde)

Wat is het?

De stad Amsterdam heeft een enorme woningbouwopgave: het is de ambitie om in 2050 150.000 woningen erbij gebouwd te hebben in de stad. Voor deze hoeveelheid woningen is ruimte nodig. Zoveel mogelijk benutten van de binnenstedelijke ruimte en de buitenruimte leeg houden, dat is een van de strategische keuzes die in de Omgevingsvisie is vastgesteld. De stad wil werken aan verdichting in bestaande buurten en het verduurzamen en vergroenen van de bestaande bouw. Met de verdichting in de stad neemt ook de druk op de ruimte toe en zullen we creatief, compact en inventief om moeten gaan met de ruimte die over is. Bij het bepalen van de windzoekgebieden is rekening gehouden met de stedelijke planning en infrastructuur.

Commented [redacted] Taal, teveel 'en'

Commented [redacted] Dit is te algemeen, hier moet specifieker worden aangegeven dat in de RES 1.0 rekening gehouden is met alle vastgestelde bestemmingsplannen tot 2019 (of 20)? Check met [redacted]
Voor voorgenomen plannen die later mogelijk gerealiseerd worden zal bij de uitwerking van de zoekgebieden en locaties rekening gehouden worden met de woningbouw en wordt dan de politieke afweging gemaakt tussen twee mogelijk met elkaar conflicterende belangen.

Staat ook in een van de annotaties over de RES.

Waardedaling heeft betrekking op de daling van de woningwaarde als gevolg van veranderingen in de omgeving van de woning.

Geluiden uit de stad

We zien terug dat bewoners willen weten hoe de plannen voor windmolens zich verhouden tot nieuwbouwplannen. Straks kunnen die niet meer gerealiseerd worden, is de zorg. Wees duidelijk hoe dit is meegenomen.

Een andere zorg is de verwachting dat de komst van een windmolen effect heeft op de waardebepaling van een (nieuwbouw) woning. Bewoners vinden het van belang dat mogelijke waardedaling als gevolg van windmolens zo goed mogelijk in beeld wordt gebracht. Bewoners willen weten wat de gemeente gaat doen als de waarde inderdaad daalt. Gaat de gemeente compenseren? Deze zorgen spelen ook een grote rol in andere zoekgebieden zoals IJmeer en Noorder IJplas.

Het uitzicht op een gebied met windmolens op het water is volgens de insprekers en zienswijzen ook reden voor de waardedaling. Deze zorg leeft meer in gebieden met veel natuur, dan bijvoorbeeld het Havengebied

Door wie geuit

Bewoners (zowel huidige als toekomstige bewoners)

Commented [redacted] En ook projectontwikkelaars, toch?

Aanvullende informatie

x

Hoe komt dit terug in het vervolg?

Procesantwoord en inhoudelijk antwoord over waardedaling.

Commented [redacted] Hoeveel uitleg willen we meteen geven op de zorgen? Bijv. compensatie waardedaling etc.

1.6.2 Horizonvervuiling

Wat is het?

De komst van een windmolen heeft impact op de omgeving. Hoe deze impact en de verandering van het landschap ervaren wordt is subjectief: voor de ene inwoner maakt het niet veel uit want "het weiland staat toch al vol met elektriciteitsmasten en die zijn toch ook niet mooi", de ander wordt blij van de komst van een windmolen en neemt de verandering voor lief "fijn, meer groene stroom" en de laatste vindt de komst van een windmolen storend in het huidige landschap "het tast ons karakteristieke landschap aan".

Geluiden uit de stad

Amsterdammers maken zich zorgen over het veranderende landschap: verrommeling is een veelgehoorde term. Bewoners geven mee goed nadenken over in welke gebieden wél en in welke gebieden geen windmolens plaatsen, omdat deze niet in elk type landschap passen. Een specifieke zorg die geuit wordt, is dat oude historische karakteristieken worden verstoord.

[PM nog uitwerken, onderstaande bullets kwamen naar voren tijdens de inspraak]

- Wennen aan nieuwe horizon, net zoals we aan de electriciteitsmasten zijn gewend ooit.
- Open polderlandschap open houden (omgevingsvisie 2050) en compact bouwen. Randen van de stad – orientatie langs infrastructuur is gewenst >> open ruimte nog steeds molens zichtbaar.
- Tijdelijkheid van een molen: blijft deze voor eeuwig of vertrekt hij over een aantal jaren weer?
- Als je dan toch een molen neerzet: doe er dan niet 1 maar meteen meer.
- Afweging horizonvervuiling met alternatieven groene mogelijkheden zoals zonnepanelen

Door wie geuit

Bewoners, maatschappelijke organisaties, landschapsorganisaties

Aanvullende informatie

Hoe komt dit terug in het vervolg?

Bij de invulling en het ontwerp van windzoekgebieden worden landschapsarchitecten betrokken. Met oog voor historie, omgevingsbelangen, gebruik van een gebied en toekomstige ontwikkelingen denken zij na en zijn zij betrokken bij de plantvorming in een gebied.

Commented [redacted] Negatieve connotatie. "Landschappelijke inpassing"

Commented [redacted] Stedenbouwkundigen. Dit is niet alleen voor Amsterdam, ook door de PARK zijn adviezen gegeven.

1.6.3 De betekenis van een molen op een plek

Commented [ ]: Dit gaat heel erg uit van democratische legitimatie. Is hier niet op de juiste plek.

Wat is het?

[PM graag gaan we nog even in gesprek met [redacted] / [redacted] vanuit ruimte]

Voor iedereen betekent het iets anders om een molen in je buurt te hebben. Rekening houden met schaalniveaus: stad, scheggen, lokaal, landelijke opgave

- Thema hangt wellicht ook veel samen met waarde van een gebied die afneemt dus dan heeft de molen betekenis
- Misschien sluit de discussie over op land of zee ook bij dit thema, de betekenis van een molen op een plek; vanuit bewoners perspectief heeft het een veel grotere invloed op het land dan op de zee. Raakt ook wel weer andere punten maar wel vanuit perspectief schaalniveaus.

Molens op plekken met historische waarde, erfgoed

- IJmeer, Waterland wordt ook geïnterpreteerd als cultureel erfgoed (Landelijk noord)
- NDSM-terrein is cultureel erfgoed

Geluiden uit de stad

Houd rekening met de grootte en de omvang van de windmolens op een bepaalde locatie: zorg dat deze met elkaar in evenwicht zijn.

- Met name de hoogte vaak benoemd; beïnvloedt zichtbaarheid, slagschaduw. Effecten in minder dichtbevolkte zoekgebieden 'als minder storend' ervaren

Door wie geuit

Bewoners, landschapsorganisaties

Uit flappensessie:

- Match met de omgeving
  - Buurtmolen/Amsterdamse molen (in Waternet de Mondriaan molen)
  - Koppelkansen in de ruimte
  - Terugbrengen van opbrengsten in de buurt (snijvlak ruimte/leefbaarheid)

Hoe komt dit terug in het vervolg?

1.6.4 Windmolens als architectuur

Toelichting thema

[PM graag gaan we nog even in gesprek met Jurriaan / Frank vanuit ruimte]

Molens kunnen saamhorigheid in een buurt/stadsdeel vergroten. Niet alleen door te zorg dat de opbrengsten samenkomen en terugvloeien in de wijk, maar ook door de wijk te betrekken bij de esthetiesche kant: een windmolen zien als een nieuwe toevoeging aan de leefomgeving waarbij je samen met de wijk nadenkt over de vormgeving van de molen en inwoners betrekt bij het ontwerp. Dan wordt het een molen ván bewoners.

Geluiden uit de stad

Zorgen

Kansen

Bewoners zijn benieuwd of windmolens voor meerdere functies gebruikt kunnen worden, daar waar dat mogelijk is zou de gemeente daar meer over moeten communiceren. Een terugkerend punt is dat mensen het een goed idee lijkt om wieken te verven ten behoeve van vogels, dat minder met een lokale invulling van de windmolen te maken heeft maar wel aantoont dat bewoners graag meedenken over de uitstraling.

Ter illustratie bijv. Holendrecht; zoekgebied midden in de natuur, weinig bewoning en veel uitzicht, laat de molen zo veel mogelijk aansluiten op deze karakteristieken. Daarnaast haven heeft al bepaalde karakteristieken, hoe kan dit hierop aansluiten.

Betrekken van de totale samenleving: van onderop en kleur in de wijk: oudere generatie vs jongere generatie (s. Betrek kunstenaars en architecten

Door wie geuit

Aanvullende informatie

Hoe komt dit terug in het vervolg?

Commented [redacted] Schrappen?

Commented [redacted] Eens.

Je zou iets van dit aspect kunnen aangeven in een ander hoofdstuk over innovatie en andere type molens. Wat we daarmee wel/ niet kunnen doen.

Commented [redacted] Dit klinkt veel te bedacht. Komt dit uit bewoners/betrokkenen?

Commented [redacted] Eens dat dit geforceerd overkomt, misschien actie voor Anouk om te dubbelchecken of ergens architectuur genoemd wordt

Commented [redacted] Ook tot nu toe niet genoemd. Ik vind het zelf wel een interessante voor in vervolgonderzoeken; zodra de locaties gedefinieerd zijn is het goed om met bewoners in gesprek te gaan over de inpassing ervan

Commented [redacted] Dit gaat niet over uitstraling maar over mitigeren effecten op natuur.

2 Maatschappelijke betrokkenheid en democratische legitimatie

Maatschappelijke betrokkenheid is van belang om de Amsterdamse bijdrage aan de ambities uit het Klimaatakkoord te realiseren. We willen actieve betrokkenheid en (financiële) participatie van de samenleving. Hiermee kunnen we stap voor stap de gezamenlijke opgave waarmaken. Alleen door met bewoners, stadsdelen, buurgemeenten en andere belanghebbenden in gesprek te blijven lukt het ons om ieders zorgen, wensen en behoeften zorgvuldig mee te wegen voordat in een windzoekgebied aan de slag gegaan wordt. Om dit proces goed te organiseren wordt er tijdens de Amsterdamse reflectiefase van de RES Amsterdam gewerkt aan een 'Handreiking voor participatie' en een 'Handreiking voor governance (samenwerking en ~~s~~sturing)'. Hierover meer toelichting te vinden bij.....

Democratische legimitatie gaat over de rol van volksvertegenwoordigers. De gemeenteraad stelt vooraf kaders over hoe de beleids- en projectparticipatie met belanghebbenden en betrokkenen wordt ingericht. Ook stelt de raad vooraf vast wat met de uitkomsten daarvan gedaan wordt in de uiteindelijke besluitvorming. Besluitvorming over beleid, zoals een Omgevingsvisie, maar ook over concrete projecten en/of vergunningen en uiteraard het besluit over de RES 2.0 in 2023. Zo weten inwoners en/of belanghebbenden wat met hun input gedaan wordt en kunnen volksvertegenwoordigers achteraf de kwaliteit van het proces toetsen.

Tijdens het proces en inspraak voor de RES 1.0 zijn verschillende zorgen en aandachtspunten benoemd die raken aan het thema maatschappelijke betrokkenheid. In de volgende paragrafen gaan we in op de inspraak en dialoog, meedoen in de opbrengsten en de samenwerking met buurgemeenten. Op welke wijze kunnen we deze goed meenemen en ook meenemen in onze 'Handreiking voor participatie' en een 'Handreiking voor governance (samenwerking en sturing)'.

2.1 Inspraak en dialoog

De gemeente wil zoveel mogelijk Amsterdammers betrekken bij de energietransitie en de doelen van de RES. Wanneer we praten over 'inspraak' en 'dialoog' is het van belang ons bewust te zijn van de verschillen tussen deze twee vormen van participatie. Bij inspraak is het proces gericht op een onderbouwing van de reeds gemaakte keuzes van een uitgewerkt plan. Je toetst dus achteraf wat men vindt van bijvoorbeeld de inrichting van een windzoekgebied. Bij een dialoog is het juist de bedoeling dat de kennis, behoefte en ervaring vanuit de omgeving betrokken wordt bij het ontwerp van een windzoekgebied. Tijdens de concept RES en RES 1.0 hebben verschillende bijeenkomsten plaatsgevonden, voor de opstelling van de concept RES was sprake van een dialoog over maatregelen en scenario's. In het vervolg, tot aan de RES 1.0, is de mogelijkheid voor inspraak gegeven. In de reflectiefase wordt nu weer de dialoog gezocht. Vervolgens gaat een initiatiefnemer in dialoog en ligt het resultaat ter inspraak.

~~.~~Zorgvuldig communiceren wat het doel is van de verschillende bijeenkomsten is cruciaal. De reflectiefase biedt de mogelijkheid hier bij stil te staan en ook het proces hieromheen goed te organiseren. Op deze manier kunnen we duidelijk maken op welke wijze we het gesprek willen voeren over hoe windenergie het beste gerealiseerd kan worden in de verschillende windzoekgebieden. De volgende aandachtspunten staan daarbij centraal.

Commented [redacted] Ik zou dit veel meer vanuit Amsterdam insteken.

Zie teksten raadsbrieven, waarin geschreven wordt over gezamenlijke opgave met de mensen.

Ook verwijzen naar Klimaatakkoord, als maatschappelijk akkoord vanuit samenleving en verschillende overheden. Samenwerking staat centraal, ook bij de realisatie van de RES.

Commented [redacted] Hebben we getoetst dat dit hierna de juiste parameters zijn?

Commented [redacted] Eigenlijk wordt mij niet duidelijk waarom dit onderscheid van belang is voor de reflectiefase en de fase hierna. Ik mis uitleg over de relevantie van dit onderscheid voor windzoekgebieden en het proces waar we nu inzitten.

Commented [redacted] Eens.

Commented [redacted] Bij het gezamenlijk vormgeven van de participatie en de uitwerking van de zoekgebieden.

Commented [redacted] Kan hier een info grafic bij?

Commented [redacted] Welke wijze is dat dan?

2.1.1 Betrokkenheid verschillende groepen

Wat is het?

Wanneer we de dialoog aan gaan met de stad willen we graag zoveel mogelijk verschillende mensen spreken. Omdat we dan weten dat we verschillende invalshoeken en visie meenemen in het proces. Dat is nodig, want er is een grote diversiteit aan achtergronden en culturen in Amsterdam. Door de betrokkenheid te verbreden zullen de uitkomsten van het proces meer Amsterdammers aanspreken en daarmee creëren we draagvlak voor het realiseren van onze ambities. Wat we echter in de praktijk soms tegenkomen is dat we bij participatietrajecten dezelfde mensen zien: de inwoners met tijd en interesse en de inwoners met een sterke mening. Het is van belang dat ook andere Amsterdammers worden gehoord; om een genuanceerder beeld te krijgen, kennis te verzamelen bij een bredere groep mensen én om tot breder begrip van de gekozen oplossingen te komen. Lang niet iedereen spreekt goed Nederlands of kent de weg om zijn zorgen kenbaar te maken: de maatschappelijke weerbaarheid van sommige groepen is niet zo groot, daar moeten we voldoende aandacht aan schenken.

Geluiden uit de stad

Een zorg die wordt geuit is dat er waarschijnlijk groepen mensen niet bereikt worden of zich überhaupt niet betrokken voelen, die wel degelijk een belang hebben. Hun zorgen, wensen en behoeften worden niet gehoord. Taalbarrières en de combinatie met opleidingsniveau kunnen hier een rol in spelen

Door wie zijn de zorgen geuit

Bewoners uit de hele stad

nvt?

Hoe komt dit terug in het vervolg?

De gemeente zet in op bijvoorbeeld contextpmapping / PWE. [nog even verder uitwerken] deze groep bereiken en betrekken en daardoor een volledig(er) beeld krijgen van wat er speelt. Hierbij nieuwe instrumenten inzetten zoals burgerfora en een burgerberaad

2.1.2 Buurtbijeenkomsten

Wat is het?

Een gesprek is op verschillende manieren te faciliteren. Een belangrijk hulpmiddel hierbij zijn buurtbijeenkomsten. Buurtbijeenkomsten spelen een belangrijke rol om te komen op plekken en te spreken met mensen die je anders niet zou spreken. Bijvoorbeeld omdat ze laaggeletterd zijn, de taal niet spreken of niet makkelijk toegang hebben tot digitale tools. Door de aanwezigheid van de Coronapandemie hebben buurtbijeenkomsten nauwelijks plaatsgevonden. Waardoor het gesprek met deze doelgroepen dus minder is gevoerd. Verschillende bewoners hebben in het proces van de RES 1.0 gevraagd naar de mogelijkheden om fysiek bij elkaar te komen en zo het gesprek te voeren. De gemeente heeft altijd de intentie uitgesproken fysieke momenten te organiseren, werd echter ook belemmerd door de geldende maatregelen op dat moment.

Geluiden uit de stad

De zorg bij dit thema sluit aan bij de zorg over de betrokkenheid van de verschillende doelgroepen.

Commented [redacted] Is dit opgenomen omdat men hiernaar vraagt?

Of moet hier niet beter "fysieke gesprekken in de buurt" staan?

Het ontbreken van de buurtbijeenkomsten en daarbij kennisachterstand, onbegrip en mogelijk weerstand voor de energietransitie en de RES zijn zo vaak specifiek genoemd. Daarnaast hoor je de mening van het 'stille midden' niet en daarmee verkleurd wellicht je beeld van de stad als beleidsmaker/gemeenteraad.

Door wie geuit

Bewoners

Hoe komt dit terug in het vervolg?

Hier moet kort worden ingegaan waarvoor de handreikingen zijn en de fases van het RES proces.

Door in de 'Handreiking participatie' in te zetten op alle lagen en groepen in de maatschappij zorgen we ervoor dat de brede Amsterdamse kennis en ervaring een plaats krijgen en een diverse groep aan te laten sluiten bij de volgende fase van de RES en de invulling van de windzoekgebieden. Dit kan door bijvoorbeeld de buurten in te gaan. Liefst met de vragen en brochures in 'Jip en Janneke taal'. Of het plaatsen van informatietafels op markten, winkelcentra, buurthuizen enz. Ook een eenvoudige nieuwsbrief of bericht in de buurtkrant, graag met simpele tekst zodat het voor iedereen begrijpelijk is.

Indien de participatie in het vervolgproces weer alleen digitaal kan plaatsvinden, dan kunnen we denken aan het begeleiden van bewoners die digitaal niet zo handig zijn, zodat ze (misschien wel voor het eerst) wel deel kunnen nemen aan een informatieavond.

2.1.3 Gedeelde feitenkennis

Wat is het?

Met gedeelde feitenkennis wordt bedoeld dat het van belang is dat alle betrokkenen – gemeente, bewoners, initiatiefnemers - uitgaan van hetzelfde kader aan feiten. Die gedeelde feiten vormen het fundament voor het gesprek dat we in de stad met elkaar voeren. Als er sprake is van een wederzijds gedeeld beeld van de feiten die ten grondslag liggen aan de keuzes die we maken en het proces dat is ingericht, dan helpt dat om alle geluiden, positief en kritisch, doorlopend gedurende het proces te betrekken.

Hier nog een zin toevoegen dat gedeelde feitenkennis op verschillende schaalniveaus speelt. Ook bijv. nationaal en dat daarvoor onderzoek gedaan wordt of een dialooggroep gestart kan worden.

Geluiden uit de stad

Bewoners stellen dat er experts zijn die met andere feiten werken dan de gemeente werkt. Zo worden er bijvoorbeeld experts aangedragen die aangeven dat 1.000 m de minimale afstand moet zijn van windmolens op de gebouwde omgeving. Een andere zorg is dat men vermoedt dat de gemeente onvoldoende gebruik maakt van de expertise van experts zoals artsen, economen, geluidsdeskundigen, ecologen, etc.

Een ander punt dat aangesneden wordt is dat de knoop doorgehakt moet worden door experts, en dat participatie juist alleen maar vertraagt. Vooral omdat jongeren positiever tegenover duurzaamheid en windmolens staan dan ouderen, wat tot polarisatie leidt. Een ander punt dat we terugzien is dat men zich er zorgen over maakt dat er niet veel onderzoeken zijn die zich specifiek richten op Nederland en de daar voorgestelde normen, dit bemoeilijkt vergelijkingen en een gedeeld feitenkader.

Door wie geuit

Bewoners

Aanvullende informatie

Hoe komt dit terug in het vervolg?

Procesantwoord: we zetten in op onafhankelijke expert commissies op de thema's gezondheid en natuur.

Commented [redacted] Belangrijk dit mee te nemen

https://www.parool.nl/amsterdam/artsen-uit-noord-en-ijburg-windmolens-dicht-bij-woongebied-wel-degelijk-riskant~b2f95b17/

Commented [redacted] wat bedoel je hiermee? Waarom juist dit?

Commented [redacted] Overheid (gemeente, provincie, rijk).

Commented [redacted] Heel belangrijk om hier solide antwoord op te hebben, handelen op basis van laatste medische en wetenschappelijke inzichten etc

Graag aangevuld door [redacted]

2.1.4 Transparantie over het proces en de besluitvorming

Wat is het?

Transparantie over het proces en de besluitvorming waarmee we komen van zoekgebieden tot uiteindelijk de realisatie van windmolens, betekent dat voor betrokkenen te volgen moet zijn wat er gebeurt. Het proces moet begrijpelijk, toegankelijk, betrouwbaar en voorspelbaar zijn. En het moet duidelijk zijn wanneer welk besluit genomen gaat worden.

Daarnaast betekent transparant zijn dat je duidelijk bent over de momenten waarop bewoners kunnen meepraten, waarover ze kunnen meepraten en op welke manier deze input meegenomen wordt. Ook gaat het over de vraag hoe snel en adequaat je als overheid reageert op geluiden die uit de samenleving worden overgebracht.

Hier moet ook nog een zin inzitten over transparante overheidsprocessen en democratische legitimatie van ruimtelijke besluitvorming. Daarom moet RES worden geborgd in de omgevingsinstrumenten.

Geluiden uit de stad

Bewoners willen weten wanneer ze in het proces worden geïnformeerd, hoor ik het wel op tijd wanneer jullie voornemens zijn in mijn buurt een windmolen te plaatsen? Daarnaast maakt een deel zich er zorgen over dat het proces wellicht zo is ingericht dat bewoners geen echte inspraak meer hebben, maar voor voldongen feiten komen te staan. Ze noemen dit een top-down proces, geen participatieproces. Grootste bezwaar is het gevoel dat besluiten al genomen zijn en dat er daarna pas geparticipeerd wordt. Een ander geluid is dat men het gevoel heeft dat het proces nogal snel en gehaast voelt, met het risico dat er windturbines worden geplaatst op locaties waar niet goed over na is gedacht. Ook zie je terug dat mensen het onduidelijk vinden waar we nu staan in het proces, men geeft aan zich onaangenaam verrast te voelen over de eventuele komst van windmolens. Daarnaast willen mensen weten hoe lang het proces duurt van het plaatsen van een windmolen van start tot einde, en of er mogelijkheden zijn dit te versnellen?

Tot slot geeft een deel aan dat ze transparantie missen in de zoekgebieden, participanten vinden het niet duidelijk wanneer een zoekgebied wel of niet geschikt is, wat is doorslaggevend?

Sommige mensen geven complimenten over een helder en transparant proces

Transparant en eerlijk zijn over het proces zorgt voor vertrouwen

Bewoners moeten op de hoogte zijn van het proces: op welk onderdeel en bij welke stap van het proces kan ik nu input leveren, hoe wordt die input gebruikt en wanneer kan ik weer meedenken?

Door wie geuit

Bewoners

Aanvullende informatie

Hoe komt dit terug in het vervolg?

Procesantwoord over reflectiefase en uitgangspunten voor communicatie.

Commented [redacted] Reactie gemeente:
Op het moment dat een gebied of locatie (naast technisch haalbaar) ruimtelijk wenselijk wordt geacht (wat een uitkomst is van het RES-proces of reeds in beleid is vastgesteld) en er zijn een of meerdere initiatiefnemers in beeld zal een lokaal participatieproces worden gestart waarin ook de mogelijkheden voor financiële participatie worden besproken. De gemeente zal brieven sturen naar de bewoners in het (postcode)gebied om hen te informeren dat het lokale proces met de initiatiefnemer(s) gaat starten. Meestal heeft/hebben de initiatiefnemer(s) voorafgaand aan deze "officiële start" al contacten gelegd in het gebied om de lokale medewerking te peilen. Daarnaast zullen de communicatiekanalen van Gemeente Amsterdam gebruikt worden, zoals internet, sociale media en nieuwsbrieven.

Commented [redacted] In de tekst hierboven opnemen. En zoiets zeggen dat er ook betrokkenen zijn die juist complimenten geven over.....

2.2 Meedoen in de opbrengsten

Wat is het?

In Amsterdam wordt alleen steun verleend alleen initiatieven waarbij windmolens worden ontwikkeld met minstens 50% lokaal eigendom, zodat Amsterdammers kunnen profiteren van de opgewekte elektriciteit. Deze financiële participatie staat nooit op zichzelf, maar is altijd een uitkomst van procesparticipatie. Er komen steeds meer voorbeelden van geslaagde financiële participatie en succesvolle samenwerking tussen lokale overheden, coöperaties en projectontwikkelaars. In de Handreiking RES 2.0 worden vier vormen van financiële participatie onderscheiden :

- Mede-eigenaarschap
- Financiële deelneming
- Omgevingsfonds
- Omwonendenregeling.

Alleen bij mede-eigenaarschap is sprake van lokaal eigendom, zoals bedoeld in het Klimaatakkoord. Hier nog iets zeggen dat sowieso Omgevingsfondsen ingezet worden, en Amsterdam ook streeft naar omwonendenregeling.

Commented [redacted]: Als deze er staan, moeten ze worden uitgelegd. Is dit de juiste plaats? Of in een aanvullende woordenlijst?

Commented [redacted]: Kan Rob aanvullen? Of vanuit RES 1.0 of website, FAQ gebruiken

Geluiden uit de stad

Bewoners geven aan het onduidelijk te vinden hoe ze zouden kunnen meeprofiteren en wat ze daarvoor moeten doen. De zorg wordt daarnaast geuit dat "anderen" gaan meeprofiteren, niet zij als bewoners maar grote partijen zoals datacenters. Andere belangrijke zorg is de verdeling van de lusten en laten: het mag niet zo zijn dat de ene Amsterdammer de lusten heeft als mede-eigenaar en de andere Amsterdammer de lasten als omwonenden van windturbine

Bewoners zijn geïnteresseerd in de mogelijkheden om financieel mee te doen, er is bereidheid hierover na te denken en een stukje eigenaarschap op te nemen. Daarnaast gaan veel vragen over de mogelijkheid om als directe omwonende van een windmolen méér gecompenseerd te worden: hoe dichter bij een windmolen hoe meer privileges.

Bewoners zijn geïnteresseerd in de mogelijkheden om financieel mee te doen, er is bereidheid hierover na te denken en een stukje eigenaarschap op te nemen. Daarnaast gaan veel vragen over de mogelijkheid om als directe omwonende van een windmolen méér gecompenseerd te worden: hoe dichter bij een windmolen hoe meer privileges.

Door wie geuit

Bewoners

Aanvullende informatie

Hoe komt dit terug in het vervolg?

2.3 Betrokkenheid buurgemeenten

Wat is het?

Nederland is opgedeeld in 30 energieregio's, zodat op regionaal verband, over gemeentegrenzen heen, samengewerkt wordt aan de opgave om duurzame energie op te wekken. Amsterdam is onderdeel van de energieregio Noord-Holland Zuid, samen met de gemeenten Aalsmeer, Amstelveen, Beemster, Beverwijk, Blaricum, Bloemendaal, Diemen, Edam-Volendam, Gooise Meren, Haarlem, Haarlemmermeer, Heemskerk, Heemstede, Hilversum, Huizen, Landsmeer, Laren, Oostzaan, Ouder-Amstel, Purmerend, Uithoorn, Velsen, Waterland, Weesp, Wijdemeren, Wormerland, Zaanstad en Zandvoort. Amsterdam werkt continu samen met deze ~~buur~~gemeenten binnen het traject van de RES. Met de buurgemeenten is een lokaal ambtelijke samenwerking opgezet, ook bestuurlijk wordt met de buren aanvullend op de energieregio afgestemd.

Samenwerking en afstemming is echter niet hetzelfde als dezelfde mening hebben. Buurgemeenten kunnen van elkaar afwijkende meningen hebben, mits ze geen onaanvaardbare schade toevoegen aan de andere.

Geluiden uit de stad

Verschillende bewoners willen duidelijkheid over hoe de Amsterdamse zoekgebieden zich verhouden tot de ambities en wensen van buurgemeenten. Dit gebeurt generiek, met vragen zoals: ''in welke mate wordt er rekening gehouden met inwoners van buurgemeenten'', en de zorg dat zoekgebieden die voor Amsterdam aan de rand liggen, mogelijk voor de buurgemeenten enorm aanwezig kunnen zijn. Ook wordt er soms specifiek verwezen naar het standpunt van een buurgemeente. Zo wordt rondom zoekgebied Gaasperplas aangegeven dat de Stelling van Amsterdam (Unesco Werelderfgoed) hier nabij is en dat er uitgesproken intentie is van buurgemeente Ronde Venen om dit gebied uit te sluiten. Ook willen mensen weten of voor buurgemeenten eenzelfde participatieproces geldt als voor Amsterdam. En hier benoemen dat er uit buurgemeenten ook zorgen zijn geuit, zowel door bewoners als andere betrokkenen en politici

Onderdelen:

- Bestuurlijk
- Maatschappelijk
- Planvorming in de RES

Door wie geuit

Aanvullende informatie

Hoe komt dit terug in het vervolg?

3 Samenhangend & betaalbaar energiesysteem

De Amsterdamse ambities op het gebied van wind staan niet op zichzelf, maar zijn onderdeel van de energietransitie in brede zin: de elektrificering in de mobiliteit, de warmtetransitie voor onze woningen, de verduurzaming in de industrie, innovaties voor de opslag van energie, enzovoort. Die transities bestaan naast elkaar en hebben allemaal impact op elkaar. Het is van belang dat de energietransitie als geheel dus in samenhang plaatsvindt. Op die manier kunnen we beter omgaan met uitdagingen zoals schaarste in de ruimte onder de grond, beperkte netcapaciteit en de inzet van financiële middelen. Kortom: een samenhangend en betaalbaar energiesysteem gaat over het totaalplaatje van onze energievoorziening.

Commented [redacted] @[redacted] komt deze tekst ergens uit? Dan even naar verwijzen denk ik.

Commented [redacted] Nee zelf bedacht 😉. Check gemeente of dit ok is.

3.1 Capaciteit elektriciteitsnet

Commented [redacted] Dit hoofdstuk moet ook afgestemd met Liander!!!
Ons reguliere overleg loopt momenteel niet door, de banden zijn nauw en kunnen we direct weer oppakken.

Er is sprake van schaarste op het elektriciteitsnet. Daarmee bedoelen we dat er steeds meer vraag naar elektriciteit is, maar dat het moeite kost om altijd voldoende te leveren. Dit is het gevolg van onder andere de digitalisering van de samenleving: we gebruiken steeds meer apparaten in huis die elektriciteit nodig hebben. Maar ook het bouwen van nieuwe huizen, de verduurzaming van onze mobiliteit en het verduurzamen van onze energievoorziening. Deze ontwikkelingen zorgen voor een enorme vraag naar elektriciteit, die het elektriciteitsnet niet zomaar aan kan, de 'ruimte' op het net is niet voldoende Het is van belang dat de elektriciteitsnetten worden verzwaard om aan de gewenste capaciteit te voldoen. Dit beeld geldt niet alleen voor Amsterdam maar zien we terugkomen Nederland breed..

Commented [redacted] Check [redacted]
De schaarste op het elektriciteitsnet in Amsterdam heeft niet met duurzame opwek te maken, maar met de snelle groei van de vraag (woningen, bedrijven, elektrische mobiliteit).

3.1.1 Uitbreiding van het net

Wat is het?

Uit analyses van de gemeente en Liander blijkt dat in Amsterdam het elektriciteitsnet op verschillende plekken de maximale capaciteit van het elektriciteitsnet is bereikt. Hier is er dus grote urgentie om het elektriciteitsnet uit te breiden en met oplossingen te komen om meer capaciteit te creëren. Omdat dit niet van de een op andere dag geregeld is, vraagt het om écht vooruit te kijken samen met de netbeheerder en planning te maken. Op dit moment gaan de ontwikkelingen in Amsterdam zo snel dat Liander verwacht dat er op korte termijn op meer plekken in de stad schaarste op het elektriciteitsnet ontstaat. Het is dus van belang het totale plaatje in het vizier te houden.

Commented [redacted] Dit is niet correct voor duurzame opwek.
Check Ruben.

Geluiden uit de stad

Bewoners noemen de capaciteit van het net zelden als op zichzelf staande zorg die zij hebben als bewoners, maar begrijpen heel goed de beperkingen die er zijn of kunnen optreden op het elektriciteitsnet. Er wordt in algemene zin aan gerefereerd.

Commented [redacted] @[redacted] deel jij dit beeld?

Commented [redacted] Zeker, een enkele opmerking over infrastructuur van het net is genoemd, maar heel weinig

Door wie geuit

Bewoners, Netbeheerder

Aanvullende informatie

Hoe komt dit terug in het vervolg?

Gemeente zet de komende jaren in op forse uitbreiding van het electriciteitsnet in samenspraak met Liander. Hiervoor worden richting RES 2.0 verkenningen en berekeningen gemaakt, in lijn met alle opgaven die de stad kent. Liander maakt ook deel uit van de stuurgroep (?) voor de RES

Commented [redacted] Ja!

3.1.2 Versterken van gebruik zon/wind combinatie

Wat is het?

De ambitie om windmolens te realiseren staat niet op zichzelf. Naast de ongeveer 17 windmolens van in totaal 127 MW, moet er de komende jaren voor 400 MW aan zonnepanelen op grote daken geplaatst worden. Door in te zetten op zowel zon op land als zon op daken zorgen we ervoor dat zo'n 80% van de elektriciteitsvraag van Amsterdamse huishoudens binnen Amsterdam kan worden opgewekt. Het voordeel van het combineren van plekken waar zonnepanelen en windmolens samen komen, is dat er nog maar één aansluiting nodig is in plaats van twee, wat veel geld kan besparen. Daarnaast zorgt de combinatie voor een stabielere energievoorziening omdat de pieken elkaar opvangen (minder grote fluctuaties qua spanning) en daarmee is op minder plekken netverzwaring vereist.

Commented [redacted] Ook binnen Amsterdam? Check [redacted]

Geluiden uit de stad

Een geluid dat breed gedeeld wordt is dat er veel meer aandacht moet zijn voor zon op daken. Amsterdammers zien veel potentie in de vele ongebruikte daken om zich heen, zowel op industrieterreinen als op woningen. Benut eerst die daken en creëer daarmee extra hernieuwbare energie), ga daarna pas kijken of windmolens nog nodig zijn, is de veelgehoorde oproep tijdens de inspraak.

Over de specifieke voordelen van de combinatie wind en zon worden geen opmerkingen gemaakt, maar bewoners willen wel in algemene zin weten wat er allemaal gaat gebeuren rondom nieuwe bekabelingen in de stad. Daarnaast wordt er vanuit die zorg geopperd dat het beter is op één of enkele plekken windmolens te clusteren, in plaats van in verschillende gebieden te zoeken naar "losse" windmolens. Door te clusteren beperk je de overlast, wordt het aansluiten van de windmolens op het netwerk goedkoper en kan er meer natuur bespaard worden.

Door wie geuit

Bewoners, belangengroepen

Aanvullende informatie

N.v.t Ingaan op routekaart Amsterdam Klimaatneutraal. Amsterdam zet in op groot aantal maatregelen. Link invoegen.

Hoe komt dit terug in het vervolg?

[PM verder uitwerken in overleg met Bart/Juliane, welke activiteiten worden er georganiseerd voor zon. Dit verwerken]

Er wordt door de gemeente ingezet op zowel zon op daken als wind op land. Dus hierin prioriteren of kiezen voor of-of is niet aan de orde. Gemeente gaat kijken naar koppelmogelijkheden zon en wind vanuit de investering- en leveringsvoordelen.

Commented [redacted]: Nee, want Amsterdam zet in op zon op dak en zon op restruimtes. Wind in buitengebied. Dus wel koppeling, daar waar mogelijk, maar vooral met andere functies en niet met zon.

3.1.3 Ontwikkeling van nieuwe technieken

Commented [redacted] Of beter "innovatie' ?

Wat is het?

De energietransitie leidt ertoe dat bedrijven en wetenschappers veel onderzoek doen naar de ontwikkeling en verbetering van duurzame technologieën. Dat leidt ertoe dat innovaties elkaar in een hoog tempo opvolgen. Denk daarbij aan verbeteringen in bestaande technieken, zoals snellere, stillere, efficiëntere en goedkopere zonnepanelen, warmtepompen, windmolens enzovoort. Maar ook aan grotere mogelijke doorbraken zoals bijvoorbeeld op het gebied van waterstof.

Geluiden uit de stad
De zorg die bij bewoners leeft is dat de keuzes die nu gemaakt worden in beleid en RES proces ertoe leiden dat nieuwe technologieën later minder goed kunnen worden aangesloten. Of dat deze nieuwe technologieën de keuze voor het plaatsen van windmolens overbodig zullen maken. Binnen de RES is te weinig concreet gemaakt hoe en op welke wijze rekening wordt gehouden met innovatie en hoe dit meeweegt in de afweging rondom de windzoekgebieden.bijvoorbeeld de plannen om in het noorden van het land een installatie te ontwikkelen voor groene waterstof. Daarnaast wil men weten of er bijvoorbeeld vanuit de gemeente een platform is dat zich inzet nieuwe technologieën zoals bijvoorbeeld thoriumcentrales en geothermie.

Er zijn bewoners die zich afvragen of windmolens, door de mogelijke technologische ontwikkelingen, op den duur niet overbodig zouden kunnen worden. Dus of er niet een bepaalde tijdelijkheid verbonden kan worden aan de aanwezigheid van windmolens.

Door wie geuit

Bewoners

Aanvullende informatie

Hoe komt dit terug in het vervolg?

Het RES-proces is een cyclisch proces. Daarin worden voortschrijdende inzichten uit technische ontwikkelingen en innovatie mee genomen. De huidige zoekgebieden zijn gebaseerd op de uitgangspunten van de RES "grootschalig en snel realiseerbaar". ~~staat continu open voor nieuwe gesprekspartners, nieuwe technologie, nieuwe omstandigheden en voortschrijdend inzicht.~~

PM. Rob, Iets over tijdelijkheid van windmolens, heeft de gemeente daar weleens uitspraak over gedaan?

Commented [redacted]: Aub checken hoe dit exact in de RES of in KA geformuleerd is als basis voor de RES.

3.1.4 Opslag van energie

Commented [redacted]: Dit staat ook in de RES 1.0. Willen we echt all deze punten herhalen?

Wat is het?
Windenergie en zonne-energie die wordt opgewekt, wordt niet altijd meteen gebruikt. Om die reden is het nodig dat op grote schaal gewerkt wordt aan de opslag van energie, zodat de eventuele overproductie van elektriciteit wordt opgeslagen. Hier werken overheid, netbeheerders, kennisinstellingen en bedrijfsleven aan samen. Het opslaan van energie in batterijen of bijvoorbeeld in waterstof is daar onderdeel van. De komende jaren tot 2030 wordt ervan uitgegaan dat geen grootschalige opslag van elektriciteit nodig zal zijn.

Geluiden uit de stad
Bewoners geven gemeentebreed aan zich bezig te houden met de uitdaging van opslag van energie. Zo benadrukken bewoners dat het elektriciteitsnet niet is ingericht op het fluctuerende aanbod en de vraag van energie en dat het dus belangrijk is energieopslag mee te nemen. Ook wordt de vraag gesteld wat er gedaan wordt met de opslag van eventuele overproductie

Door wie geuit
Bewoners, vaak mensen die zelf al zonnepanelen hebben

Aanvullende informatie
Zie RES 1.0. hierin is ingegaan op deze opmerkingen. Check of NP RES hierover fact sheets beschikbaar heeft.

Hoe komt dit terug in het vervolg?
Het Rijk werkt in het kader van het klimaatakkoord (met alle organisaties die zich hebben gecommitteerd) aan de toekomstige energievoorziening van Nederland. Om de eventuele overproductie van elektriciteit te beperken wordt door overheid, netbeheerders, kennisinstellingen en bedrijfsleven gewerkt aan nieuwe technieken (o.a. opslag in batterijen en waterstof) en nieuwe markten om vraag en aanbod op elkaar af te stemmen.

De energieopslag maakt geen onderdeel uit van de concept RES NHZ, maar van andere programma's van de Rijksoverheid. Zoals het programma voor waterstof.

[Aanvullen met Amsterdamse innovatieve voorbeelden van energieopslag]
Batterij aan huis projecten.

3.1.5 Amsterdam als energieproducent

Amsterdam kan voorzien in maximaal 80% elektriciteit voor huishoudens in 2030. Dit is maar een deel van de stedelijke elektriciteitsvraag. Toch vindt Amsterdam het belangrijk om een zo groot mogelijke bijdrage te leveren aan de reductie van CO2 en de energietransitie.

Vraag aan RES-team: de wens om je als Amsterdam te profileren als energie producerende regio/stad is een politiek uitgangspunt? Vanuit de havens bekeken kan dit natuurlijk mooi uitgangspunt zijn. Maar de vraag is of we dit nu zo terug willen laten komen in het stuk. Volgens mij ben je al blij als je straks in de stad je eigen opgave gerealiseerd krijgt. Wil je deze kans dan prominent benoemen?

~~Bart/Juliane input. Of deze nog even aan WH voorleggen.~~

Commented [redacted] Nee, niet terug laten komen want het klopt niet.
Wel duidelijk aangeven dat Amsterdam ook wil bijdragen, en dat met heeeeel veel daken zal doen en ook met wind.

3.2 Duurzaamheid van windmolens

Wat is het?

Amsterdam wil een klimaatneutrale én een circulaire stad zijn. Herbruikbaarheid van de (grondstoffen van) windturbines na hun levensduur is een belangrijk aandachtspunt. Windmolens hebben een levensduur van zo'n 20 jaar. Voor een groot deel kunnen windmolens daarna hergebruikt worden, een molen kan al voor 85% tot 90% worden hergebruikt. Windturbinebladen (de wieken) vormen echter een specifieke uitdaging. Windturbinebladen zijn gemaakt van composietmaterialen die de prestaties van de windturbine verbeteren door lichtere en langere bladen mogelijk te maken. De complexiteit van dit composietmateriaal vereist specifieke recyclingprocessen. De windsector is op zoek naar alternatieve mogelijkheden om het materiaal van de windturbinebladen te hergebruiken. Nu de eerste generatie windturbines in Europa aan het einde van hun levensduur geraken, worden vervangen deze vervangen door moderne windturbines. In mei 2021 maakte windturbinefabrikant Vestas bekend met een nieuwe techniek ook windturbinebladen volledig te kunnen hergebruiken.[7]

Commented [redacted]: Ik mis hier de grondstoffen te benoemen.

Commented [redacted]

Commented [redacted]: Waar gaat het dan om?

Commented [redacted]: Kan korter.

Geluiden uit de stad

Bewoners geven aan vraagtekens te hebben bij de recyclebaarheid van windmolens en zien het risico ontstaan van een toekomstige schroothoop. Er wordt ook de zorg geuit over een gas dat gebruikt wordt om statische elektriciteit en kortsluiting te voorkomen. Dit gaat om het gas SF6 (zwavelhexafluoride).

Door wie geuit

Bewoners

Aanvullende informatie

Hoe komt dit terug in het vervolg?

De markt ontwikkelt duidelijk richting de kant van volledige recyclebaarheid. [PM nog iets meer uitwerken/toelichten? Hoe dan]

Het klopt dat het SF6 een zeer sterk broeikasgas is. In 2017 kwam er in Nederland in totaal 5543 kilo van dit gas vrij. Dit staat gelijk aan 160 miljoen kilo CO2. Het is niet bekend wat het aandeel van windmolens daarin was. We weten wél dat de Nederlandse windmolens in 2018 de uitstoot van 4.400 miljoen kilo CO2 hebben voorkomen, doordat er minder fossiele brandstoffen gebruikt hoefden te worden. Netbeheerders en fabrikanten van windmolens zijn op zoek naar alternatieven voor SF6.

[7] https://www.groenezaken.com/nieuws/windgigant-kan-windturbinebladen-volledig-recyclen

3.3 Energieafnemers

Wat is het?

Het thema energieafnemers gaat over de vraag wie gebruik maakt van de opgewekte energie. De energie kent verschillende afnemers: bewoners, bedrijven, verkeer, etc. Ook datacenters zijn hier een onderdeel van.

Geluiden uit de stad

Een zorg die naar voren komt uit de inspraak is dat bewoners zich zorgen maken over de komst van nieuwe datacenters, die de op te wekken energie zullen opeisen. Dat zal alle inzet om Amsterdam te verduurzamen teniet doen. Daarnaast wordt een zorg geuit dat bewoners niet zitten te wachten op een situatie waarbij zij de lasten moeten dragen, bijvoorbeeld in de vorm van overlast en horizonvervuiling, terwijl datacenters de energie ervan plukken. Tech giganten worden ook in algemene zin genoemd als partijen waar de opgewekte energie niet naartoe zou moeten

Ook wordt gesteld dat door het aantal datacenters te verminderen, de opgave minder groot wordt. Daarnaast zijn er bewoners die aangeven dat er regels zouden moeten stellen die beperkingen stellen aan de hoeveelheid energie die datacenters gebruiken.

Door wie geuit

Bewoners

Aanvullende informatie

Hoe komt dit terug in het vervolg?

[PM verder uitwerken: beleidsrichting, doorwerking van de beleidskeuzes in de RES--> is er niet. Amsterdam heeft beleid dat de datacenters juist duurzaam gemaakt heeft.]

Er mogen de komende tien jaar nog maar beperkt nieuwe datacenters bijkomen in Amsterdam en Haarlemmermeer. Na 2030 gaat de regio op slot voor nieuwkomers

https://www.parool.nl/amsterdam/groei-nieuwe-datacenters-definitief-aan-banden~bc2d29f8/

4 Bijdrage aan CO2-doelstelling

Als stad hebben we ons gecommitteerd aan de uitvoering van het Akkoord van Parijs (2015) en het landelijke Klimaatakkoord (2019). Om invulling te geven aan deze uitvoering hebben we de Routekaart 'Amsterdam Klimaatneutraal 2050' opgesteld. Hierin staan de langetermijnvisie op de Amsterdamse energietransitie, de strategie en ook de acties voor de korte termijn. We streven naar een vermindering van de CO2-uitstoot in Amsterdam met 55% in 2030, en 95% in 2050. Vóór 2040 moet de stad aardgasvrij zijn en over 10 jaar mag er alleen nog uitstootvrij vervoer over de weg en over het water.[8] Het proces van de (concept) RES 1.0 en het uitwerken windzoekgebieden richting RES 2.0 en verder, is in lijn met de Amsterdamse routekaart.

Het doel is om in Amsterdam een bijdrage te leveren aan het verminderen van de CO2 uitstoot zodat we de klimaatverandering tegen kunnen gaan. Het plaatsen van windmolens is een van de alternatieven om op duurzame wijze elektriciteit op te wekken. Daarmee zorgen we voor een robuust en toekomstbestendig energiesysteem en zorgen we voor minder CO2 uitstoot.

Tijdens het proces en inspraak voor de RES 1.0 zijn verschillende zorgen en aandachtspunten geuit die gaan over het behalen van de CO2 doelstelling en de keuzes die gemaakt worden bij de inrichting van ons toekomstig energiesysteem.

[8] Bron: Omgevingsvisie Amsterdam 2050

4.1 Ambitie Amsterdam en het Rijk, provincie

Wat is het

Om invulling te geven aan het behalen van de doelstellingen uit het Klimaatakkoord is vastgesteld dat de thematafel 'gebouwde omgeving' toewerkt naar het realiseren van 35 terawattuur (TWh) aan grootschalige hernieuwbare elektriciteit op land. Omdat deze opgave verder reikt dan de individuele gemeentegrenzen is Nederland opgedeeld in 30 energieregio's. Per regio wordt een RES opgesteld. Amsterdam maakt deel uit van de regio Noord-Holland Zuid[9].

Naast het realiseren van hernieuwbare elektriciteit, werken we ook toe naar het verminderen van energieverbruik. De reductiepercentages die we in Amsterdam nastreven liggen hoger dan de landelijke ambities. Landelijk is overeengekomen dat we 49% besparing willen realiseren. Als Amsterdam zetten we in op 55% energiebesparing. Dat doen we in lijn met adviezen op Europees niveau en de wens echt stevige stappen te kunnen zetten[10]. Dit sluit ook aan de bij de verantwoordelijkheid die we als stad voelen: onze ligging rond NAP maakt ons kwetsbaar voor veranderingen van de zeespiegelstijging.

We zijn er uiteraard nog niet in 2030, maar we hebben het zelf in de hand hoe goed we dan op weg zijn. Ook na 2030 zullen we volop moeten in zetten op meer energiebesparing, meer opwek van duurzame elektriciteit en warmte, verdere elektrificatie, meer CO2-opslag en -hergebruik en waterstof.

Ik mis hier nog het Amsterdamse coalitie akkoord.

Geluiden uit de stad

Door stevig in te zetten op energiebesparing hoeft er minder duurzame elektriciteit te worden opgewekt. De uitgangspunten voor nu (opwek van xx TW) zijn gebaseerd op de besparingsambities van 55% in 2030 voor Amsterdam. Tijdens gesprekken is gebleken dat inwoners zich afvragen of inzetten op alléén besparing niet al voldoende is om de ambities te bereiken. Met name betere isolatie en het weren van datacenters wordt genoemd.

Uit berekeningen is echter gebleken dat het noodzakelijk is om én op besparing in te zetten én op creëren van meer hernieuwbare energie. Wanneer de besparing niet gerealiseerd wordt zal de energievraag toenemen en zullen we dus ook meer hernieuwbare energie moeten realiseren. Amsterdammers maken zich zorgen of er nu voldoende aandacht is voor het behalen van de besparingsopgave in de stad. Gesprekken over windzoekgebieden zonder de aandacht voor de integrale puzzel en besparingsopgave is ongewenst.

Willen we nog iets over temporisering: dat A'dam nu inzet op 55% ipv 49% is vooruitstrevend.

Wellicht wel goed om te benoemen, omdat je ook veel geluiden hoort dat Amsterdam veel te veel in wil zetten op wind etc. Op die manier laat je ook zien dat er al een soort middenweg wordt gezocht.

Hoe komt het terug in het vervolg?

De aandacht voor het behalen van de besparingsopgave wordt meegenomen en uitgewerkt in het Uitvoeringsprogramma dat volgt uit de RES 1.0. Dit sluit ook aan bij de Amsterdamse Routekaart en de activiteiten die hieruit worden georganiseerd. We kunnen echter niet wachten tot eerst alle

Commented [redacted]: Dit is meer verweer/woordvoeringslijn gemeente tegen een zorg. Past hier niet echt denk ik, eerder bij "Hoe komt dit terug in het vervolg?"

Commented [redacted]: eens

Commented [redacted]: nog dubbelchecken.

[9] De deelregio's zijn: Amstelland, Amsterdam, Gooi en Vechtstreek, Haarlemmermeer, IJmond & Zuid-Kennemerland en Zaanstreek/Waterland.
[10] Verwijzing europese regelegving, Omgevingsvisie 2050

besparingsmaatregelen zijn uitgevoerd voordat we starten met uitwerken van windzoekgebieden omdat dit te lang duurt c.q. investeringen vraag die ook uitgespreid moeten worden.

4.2 Combinatie van energietransitie-maatregelen

Wat is het

De opbouw van een robuust en toekomstbestendig energiesysteem vraag om méér dan alleen de windzoekgebieden. We zetten in op besparing, hernieuwbare elektriciteit maar kijken ook naar de ontwikkelingen op het gebied van onder andere de warmtevoorziening en mobiliteit. Al deze onderdelen samen zullen we integraal moeten bekijken om de juiste afwegingen te kunnen maken voor een robuust energiesysteem in Amsterdam. Omdat het energiesysteem niet ophoudt bij de gemeentegrenzen, werken we dit samen uit. Samen met de regio Noord-Holland Zuid en ook daarbuiten.

De energie-infrastructuur verbindt de energiebronnen met energiegebruikers. Niet alleen de opwek van hernieuwbare energie via windmolens en zonnepanelen heeft invloed op de energie-infrastructuur, ook de groeiende elektriciteitsvraag door nieuwbouw, groeiend elektrisch vervoer, enz. heeft dat. Daarnaast komen er nieuwe energiedragers zoals waterstof. Ook hiervoor is infrastructuur nodig. Op regionaal niveau werken we samen om het optimale plaatje hiervoor inzichtelijk te krijgen[11].

Geluiden uit de stad

De windzoekgebieden maken de benodigde systeemverandering goed zichtbaar. De benodigde studies en uitzoekwerk rondom infrastructuur en systeem afwegingen spreken minder tot de verbeelding en bevinden zich letterlijk onder maaiveld. Bewoners hebben de keuzes en opgaven die daar liggen niet altijd in het vizier. Tijdens de gesprekken en rondgang langs de stad is regelmatig aandacht gevraagd voor een integrale benadering en gebiedsaanpak op het energiesysteem. “Dat we niet de hele transitie alleen met windmolens kunnen oplossen” is een veel gehoorde uitspraak.

Hoe komt het terug in het vervolg?

De aandacht voor het totale energiesysteem en de afweging welke maatregelen waar genomen kunnen worden vindt opnieuw plaats richting RES 2.0. Op niveau van Amsterdam maken we een systeemstudie en en ook op het niveau van de regio, provincie. Zodat we langs de grotere routes de juiste infrastructuren kunnen inteken en vice versa van onderaf alle kansen kunnen benutten. Dit is juist het interatieve proces waarvoor de RES is ingericht.

Commented [redacted]: @[redacted] handhaven we deze term of zullen we er ‘windmolens als onderdeel van het energiesysteem” oid van maken?

Commented [redacted]: Heb geen uitgesproken voorkeur, misschien check bij de het team: wat vinden jullie?

Commented [redacted]: Ik snap deze introducti niet. Waar verwijs je naar? Welke systeemverandering?

Commented [redacted]: Om welk energiesysteem gaat het? Dat alles anders moet in vergelijking met de huidige energievoorziening? Vna centraal, naar decentraal. Van fossiel naar duurzaamn. Elektrificatie van mobiliteit en industrie. Groei van de infrastructuur en dus zichtbaar meer ruimtebeslag? Etc. ?

[11] Bron: Energie infrastructuur NH-Z (2021)

4.3 Integrale gebiedsaanpak

Wat is het

Geluiden uit de stad

Hoe komt het terug in het vervolg?

[Even kijken wat hier extra uitkomt tov ruimte – leefbaarheid – vrijdagochtend invoegen].

Commented [redacted] Dit hoort bij leefomgeving en ruitmelijke ontwikkeling/ ruitmelijk ordening.

4.4 ~~Rendement~~ opbrengst van windmolens

Wat is het

De opbrengst van een windmolen hangt af van het type, de windsnelheid, het nominaal vermogen (bepaald door de generator), de tijd die een windmolen kan draaien en het rendement van de omzetting van windenergie naar elektriciteit. Het vermogen wordt uitgedrukt in Megawatt (MW). De hoeveelheid elektriciteit die door met dit vermogen geproduceerd kan worden, is afhankelijk van de hoeveelheid wind. De totale hoeveelheid beschikbare wind op jaarbasis wordt uitgedrukt door een indexcijfer dat de wind in dat jaar aangeeft ten opzichte van 'normale' jaren, deze index heet de Windex[12].

Hier nog meer uitleggen waarom we de hele tijd over Megawatt spreken, en niet over de elektriciteit. En waarom dit niet een twee drie te vertalen is naar een aantal molens.

Als we het hebben over de opbrengst van een molen kijken we daarnaast ook naar de zogenoemde 'vollasturen'. Hoeveel uur draait een molen op jaarbasis. Dat in combinatie met het vermogen bepaalt het energetisch rendement wat behaald kan worden door een molen. Daarnaast speelt de locatie en positionering van een windmolen een rol. Een molen nabij een bosrijk gebied vangt minder wind dan bijvoorbeeld een molen aan de kust. Ook is de opbrengst onderhavig aan de seizoensinvloeden en de dag- en nachtritme. En uiteraard de omvang en vormgeving van de windmolens. Een E.A.Z. dorpsmolen heeft een andere opbrengst dan een reguliere windturbine van 3 MW. De schaal waarop beide molens ingezet kunnen worden is ook anders.

Geluiden uit de stad

Amsterdammers maken zich zorgen over het rendement en de opbrengst van de mogelijke windmolens in de zoekgebieden. Het rendement van de windturbines op zee ligt hoger dan nabij de stad, inwoners vragen zich daarom af of en waarom de windmolens nabij de stand geplaats moeten worden. Is het niet veel efficiënter ze allemaal op zee te realiseren. Een anders aandachtspunt is aandacht voor innovatie en nieuwe vormen van windturbines die volgens inwoners ook goed bij de stad kunnen passen. Veel gehoord zijn de zogenaamde 'windwokkels' en de vraag aan de gemeente dit type windturbine terug te laten komen in de zoekgebieden – het zoeken naar alternatieve plaatsen – locaties voor de windwokkels.

Sommige bewoners geven ook aan dat ze zich zorgen maken dat, omwille van het voorkomen van overlast door windmolens, deze vaak stil zullen komen te staan wat uiteindelijk het rendement een stuk lager zal maken. Een laatste vraag die mensen hebben is: zou het vergroten van de bestaande (kleinere) windmolen in grotere, bijvoorbeeld wanneer deze aan vervanging toe zijn, niet voldoende kunnen zijn om aan de vraag te voldoen?

Hoe komt het terug in het vervolg?

NTB.

Hier niet ingaan op de discussie wind of zee. Maar ingaan dat locatie in NH relatief gunstig ligt, dat ontwikkeling voortschrijdt, dat nog steeds rendement per m2 van windturbine met bijv. zonnepanelen hoog is (vergelijking met 12 voetbalvelden zonnenpanelen voor 1 turbine 3 MW).

Ook erop ingaan dat de kleine molens (windwokkels) echt niet efficient zijn. Rob heeft onderbouwing.

[12] Bron: https://nl.wikipedia.org/wiki/Windenergie

Commented [redacted]: Dit is heel belangrijk! Hierover mogelijk nog contact met Jeroen Grootten, onze data specialist.

Commented [redacted]: Heb ik nog niet eerder gehoord. Kan dat weg?

Aanvullend:

Missen we nog thema's die door bewoners niet naar voren gebracht zijn, maar die relevant zijn voro het afwegingskader?

Moeten we nog andere partijen/ collega's oid vragen om een dubbelcheck te doen?

Nog dubbelcheck met handboek van RES 2.0 doen. Sluiten de thema's enigszins op elkaar aan? Waar gaat Amsterdam andere wegen?

Weesp	Maandag 15 november bij Sportcomplex Papelaan	15-nov-21	19:30	20:30	3-nov-21	23:02	[redacted]	[redacted]	1381GC	1
Weesp	Maandag 15 november bij Sportcomplex Papelaan	15-nov-21	19:30	20:30	10-nov-21	18:58			1382 nc	1
Weesp	Maandag 15 november bij Sportcomplex Papelaan	15-nov-21	19:30	20:30	10-nov-21	13:39			1383CM	1
Weesp	Maandag 15 november bij Sportcomplex Papelaan	15-nov-21	19:30	20:30	12-nov-21	11:04			1393PM	1
Weesp	Maandag 15 november bij Sportcomplex Papelaan	15-nov-21	19:30	20:30	11-nov-21	17:31			1383 CS	1
Weesp	Maandag 15 november bij Sportcomplex Papelaan	15-nov-21	19:30	20:30	29-okt-21	10:24			1384aw	1
Weesp	Maandag 15 november bij Sportcomplex Papelaan	15-nov-21	19:30	20:30	29-okt-21	11:35			1384am	1
Weesp	Maandag 15 november bij Sportcomplex Papelaan	15-nov-21	19:30	20:30	2-nov-21	11:42			1382VN	1
Weesp	Maandag 15 november bij Sportcomplex Papelaan	15-nov-21	20:45	21:45	11-nov-21	15:44			1382MN	1
Weesp	Maandag 15 november bij Sportcomplex Papelaan	15-nov-21	20:45	21:45	8-nov-21	9:19			1384BK	1
Weesp	Maandag 15 november bij Sportcomplex Papelaan	15-nov-21	20:45	21:45	3-nov-21	21:41			1384ah	1
Weesp	Maandag 15 november bij Sportcomplex Papelaan	15-nov-21	20:45	21:45	29-okt-21	13:39			1384AH	1
Weesp	Maandag 15 november bij Sportcomplex Papelaan	15-nov-21	20:45	21:45	9-nov-21	16:25			1382XR	1

Aanpak en voortgang RES evaluatie

Analysekader

- Participatie proces RES Amsterdam incl. relaties met de maatschappelijke discussie en het politieke proces (participatie vind in alle drie plaats)
- Randvoorwaarden
- Doelen/ Effecten

Leidende vragen	Criteria
In hoeverre stond het juiste vraagstuk centraal?	• Begin met een vraag die: (1) Aansluit bij het te nemen besluit, (2) beknopt en duidelijk is, (3) relevant en interessant is • Duidelijke randvoorwaarden • Betrokkenheid burgers bij het bepalen van de vraag
2. Klopte de politieke inbedding?	• Randvoorwaarden en planning gesteld in het RES proces • Heldere en begrijpelijke verbinding tussen participatieproces en politieke besluitvorming • Politiek commitment aan participatieproces
3. Wat gebeurde er met de input van de deelnemers?	• Vooraf duidelijkheid wat bestuurders met de uitkomsten gaan doen • Er wordt verantwoording gegeven over hoe uitkomsten worden gebruikt (verantwoordingsplicht en/of besprekingsplicht en/of plicht tot regelgeving)
Wat was de samenstelling en representativiteit van de deelnemers?	• Gelijke kansen om deel te nemen • Vertegenwoordiging van alle belangen
Hoe was de ondersteuning en uitvoering door de gemeente en de het RES-team NHZ?	• Faciliteren van goede en gelijkwaardige deliberatie • Onafhankelijke en onpartijdige voorzitter • Monitoring en evaluatie • Voldoende middelen
Hoe werden de deelnemers geïnformeerd in het participatieproces Wat was de relatie met de communicatie van de gemeente?	• betrouwbaarheid van de informatie (de wetenschappelijke onderbouwing van de technische argumenten) • Saillantie van de informatie (sluit het aan bij de beleving?, is het relevant voor de doelen van de deelnemers?, tijdig?) • Transparantie
Hoe verhoudt het proces zich met de bredere communicatie van de gemeente?	• Middelen en bereik van de algemene communicatie door de gemeente • Congruentie van de boodschap
Was de discussie tijdens de bijeenkomsten representatief voor de bredere houding en discussie in Amsterdam?	• Afstemming tussen mini- en maxi-publiek • Aanpalende activiteiten • Voeden van discussies op social media

Doelen/effecten

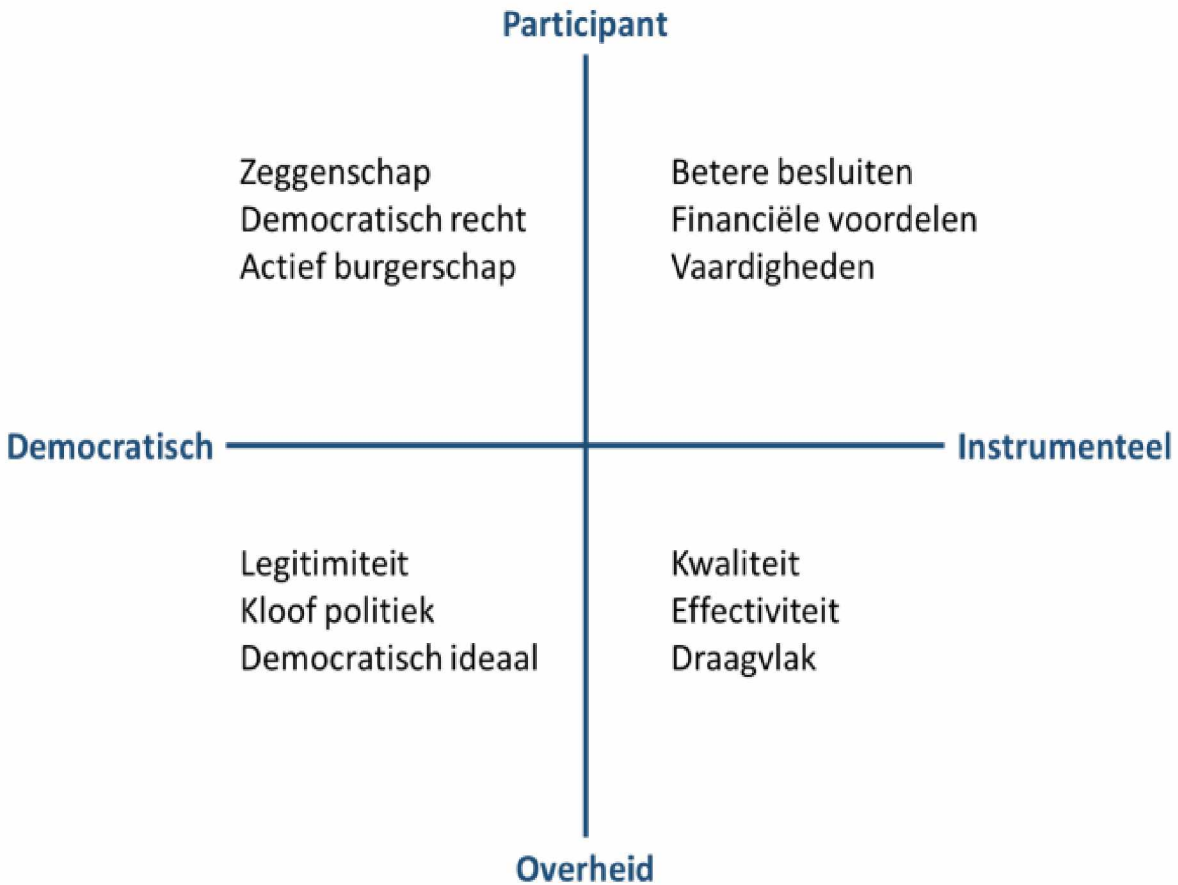

Methode

- Documenten, websites en mediaberichten (feitenrelaas)
- Interviews
- Micro analyse

Aanpak en voortgang RES evaluatie

Analysekader

- Participatie proces RES Amsterdam incl. relaties met de maatschappelijke discussie en het politieke proces (participatie vind in alle drie plaats)
- Randvoorwaarden
- Doelen/ Effecten

Leidende vragen	Criteria
In hoeverre stond het juiste vraagstuk centraal?	• Begin met een vraag die: (1) Aansluit bij het te nemen besluit, (2) beknopt en duidelijk is, (3) relevant en interessant is • Duidelijke randvoorwaarden • Betrokkenheid burgers bij het bepalen van de vraag
2. Klopte de politieke inbedding?	• Randvoorwaarden en planning gesteld in het RES proces • Heldere en begrijpelijke verbinding tussen participatieproces en politieke besluitvorming • Politiek commitment aan participatieproces
3. Wat gebeurde er met de input van de deelnemers?	• Vooraf duidelijkheid wat bestuurders met de uitkomsten gaan doen • Er wordt verantwoording gegeven over hoe uitkomsten worden gebruikt (verantwoordingsplicht en/of besprekingsplicht en/of plicht tot regelgeving)
Wat was de samenstelling en representativiteit van de deelnemers?	• Gelijke kansen om deel te nemen • Vertegenwoordiging van alle belangen
Hoe was de ondersteuning en uitvoering door de gemeente en de het RES-team NHZ?	• Faciliteren van goede en gelijkwaardige deliberatie • Onafhankelijke en onpartijdige voorzitter • Monitoring en evaluatie • Voldoende middelen
Hoe werden de deelnemers geïnformeerd in het participatieproces Wat was de relatie met de communicatie van de gemeente?	• betrouwbaarheid van de informatie (de wetenschappelijke onderbouwing van de technische argumenten) • Saillantie van de informatie (sluit het aan bij de beleving?, is het relevant voor de doelen van de deelnemers?, tijdig?) • Transparantie
Hoe verhoudt het proces zich met de bredere communicatie van de gemeente?	• Middelen en bereik van de algemene communicatie door de gemeente • Congruentie van de boodschap
Was de discussie tijdens de bijeenkomsten representatief voor de bredere houding en discussie in Amsterdam?	• Afstemming tussen mini- en maxi-publiek • Aanpalende activiteiten • Voeden van discussies op social media

Doelen/effecten

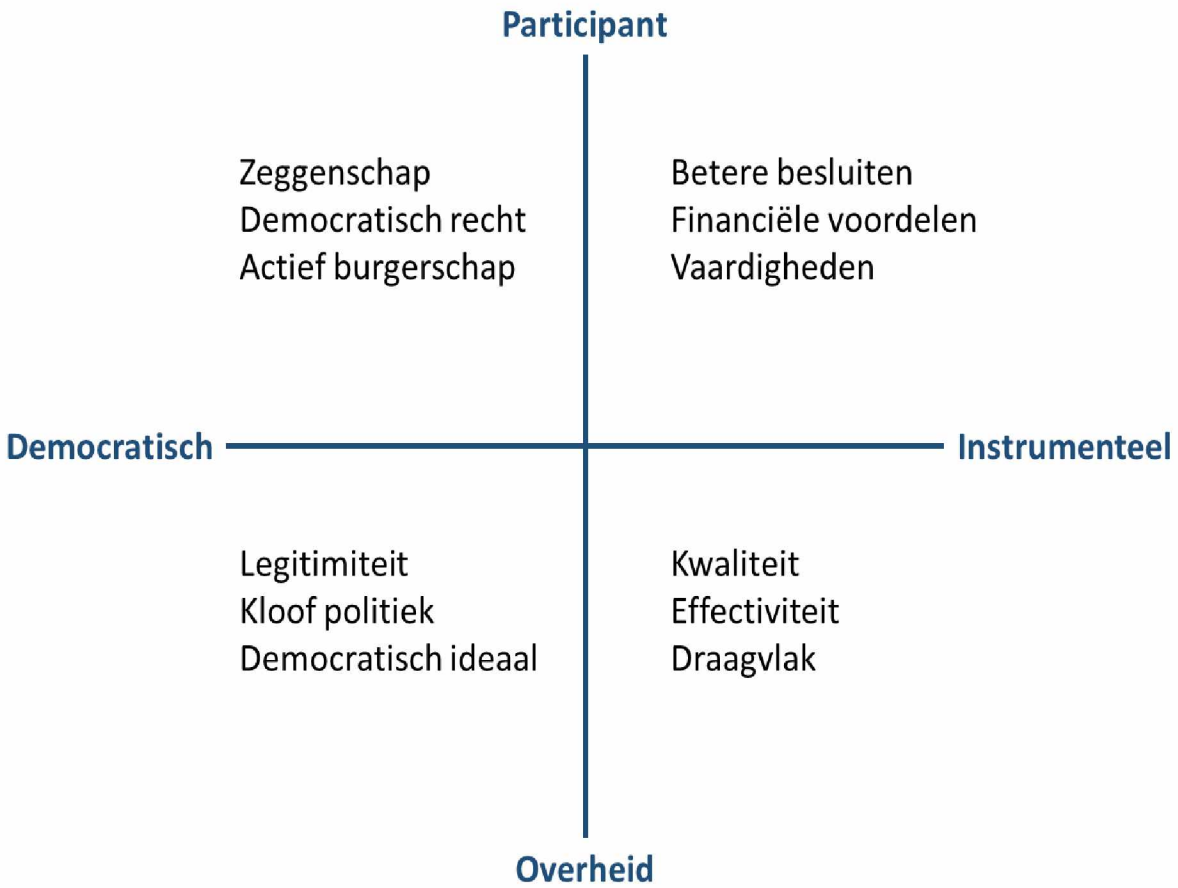

Methode

- Documenten, websites en mediaberichten (feitenrelaas)
- Interviews
- Micro analyse

[redacted]

Van: [redacted]
Verzonden: woensdag 17 november 2021 10:17
Aan: [redacted]
CC: [redacted]; [redacted]; [redacted]
Onderwerp: [redacted]
Bijlagen: Advies Kteam windmolens.docx

Opvolgingsvlag: Opvolgen
Vlagstatus: Met vlag

Hi [redacted]

N.a.v. jouw vraag in de dagstart: ik denk dat je de brief in de bijlage bedoelt?

Van: [redacted]@amsterdam.nl>
Verzonden: dinsdag 20 april 2021 19:34
Aan: [redacted]@amsterdam.nl>; [redacted]@amsterdam.nl>; [redacted]@amsterdam.nl>
CC: [redacted]@amsterdam.nl>; [redacted]@amsterdam.nl>
Onderwerp: advies Kteam IJburg windmolens

Beste [redacted] en [redacted]

Bijgaand ontvangen jullie het advies van het Kwaliteitsteam IJburg wat betreft de mogelijke plaatsing van windmolen in de IJburg baai. De voorzitter van het K-team, [redacted], heeft het advies aan mij gericht als opdrachtgever van gebiedsontwikkeling IJburg, maar hij vraagt nadrukkelijk het onder de aandacht te brengen van de trekkers van de Omgevingsvisie en RES. [redacted] en [redacted] hebben het advies al ontvangen maar ik neem hen mee in deze vervolgstap.
Graag hoor ik jullie reactie en ik weet zeker dat [redacted] bereid is voor een verhelderend gesprek indien daar behoefte aan is.

Het advies is zelfstandig leesbaar, en kan eventueel gedeeld worden met directies of bestuurders.

Met vriendelijke groet,

[redacted]

Manager gebiedsontwikkeling Oost
Grond en Ontwikkeling

Gemeente Amsterdam

06 [redacted]
[redacted]@amsterdam.nl

Weesperplein 8, 1018 XA Amsterdam
www.Amsterdam.nl/projecten

Werkdagen: ma, di, wo, do en vrij

From: "Gemeente Amsterdam, Regionale Energiestrategie" <RESAmsterdam@amsterdam.nl>

Sent: Thu, 18 Nov 2021 15:30:40 +0100

To: "RESAmsterdam" <RESAmsterdam@amsterdam.nl>

Subject: Doe nog mee met workshop en vragenlijst over het plaatsen van windmolens

Bekijk de online versie.

Gemeente Amsterdam

Nieuwsbrief Duurzame Energie

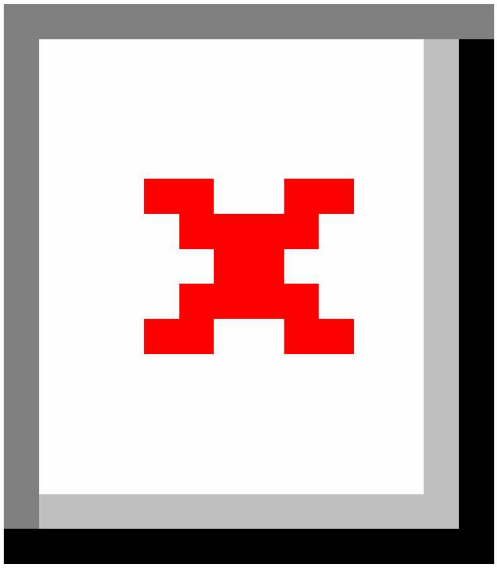

Workshops over uw buurt: extra inloop mogelijkheid

Wat is er zo kenmerkend aan uw buurt? In gebieden waar windmolens kunnen komen, willen we weten hoe bewoners, ondernemers en bezoekers deze buurten ervaren. Hiervoor hebben we van 3 tot 18 november meerdere workshops georganiseerd.

3 extra inloopworkshops

Aanvullend hierop organiseren we nog 3 inloopworkshops:

- Zaterdag 27 november in Zuidoost, Noord en Nieuw-West.
- U kunt binnenlopen tussen 11.00 en 15.00 uur.

U vindt het adres en meer informatie op de website.

Lees verder

Vul online vragenlijst in over windmolens

Soms moet een bestuurder moeilijke keuzes maken. Zo komen er ongeveer 17 nieuwe windmolens in de stad. Ongeveer de helft komt in het Havengebied. Maar hoe en waar plaatsen we de windmolens in de andere gebieden? Door het invullen van de vragenlijst helpt u ons bij het maken van die keuze. U krijgt een overzicht van de voor- en nadelen (of effecten) van de mogelijkheden waartussen een bestuurder kan kiezen. Vervolgens geeft u een advies. U kunt nog meedoen **tot woensdag 1 december**.

Lees verder

Of ga direct naar de vragenlijst

Klankbordgroepen vastgesteld

Tot 27 oktober konden belangenorganisaties zich aanmelden om mee te doen met een klankbordgroep. Dit is een van de manieren in de **reflectiefase** om uw mening te geven over uw buurt en wat u belangrijk vindt bij het plaatsen van windmolens.

Er zijn nu in totaal 4 lokale klankbordgroepen, een stedelijke klankbordgroep en 2 klankbordgroepen met thema gezondheid en thema natuur. Per klankbordgroep is er een diverse groep samengesteld. Een onafhankelijke

organisatie, het Nederlands Platform Burgerparticipatie Overheidsbeleid (NPBO), adviseerde over de samenstelling van de groepen.

De klankbordgroepen gaan nu van start.

Lees verder

Zie ook

- **Op dinsdag 9 november is een raadsinformatiebrief over de reflectiefase van de Regionale Energiestrategie verstuurd naar de gemeenteraad Amsterdam.**
- **“Als voorstander moet je brutaal zijn om gehoord te worden”**

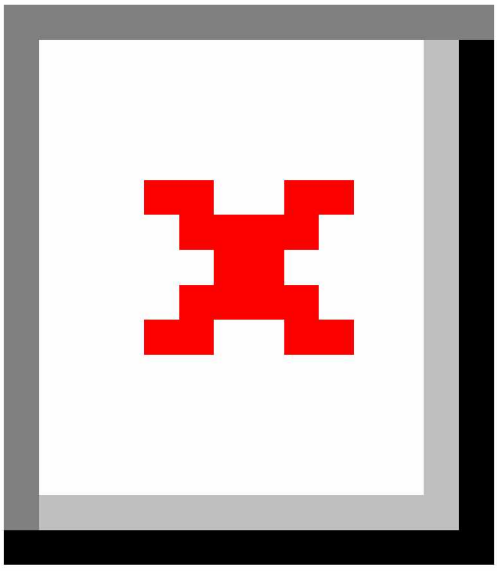

Colofon

Redactie: Gemeente Amsterdam,
Duurzame Energie.

- **www.amsterdam.nl/windenergie**
- **Hebt u een vraag**?
- Praat mee op **Facebook**
- Twitter: **@duurzaam020**
- **In- en uitschrijven nieuwsbrief**

Verslag: Lokale Procesgroep Stadsdeel Oost
Datum: 10 november 2021
Voorzitter: [redacted]

Aanwezig: [redacted]

Medelelingen:
- Kennismaking met [redacted] (deze week gestart als omgevingsmanager in het team RES/Wind.)
- [redacted] en [redacted] zullen na dit overleg nog nader overleggen en elkaar informeren mbt omgevingsmanagement tbv SD Oost.

- **Planning**: niets gewijzigd voor Oost.
    - Workshops ConMap lopen nog tot 13 nov.,
    - PWE is gestart,
    - Deadline voor input afwegingskader blijft op 10 dec.
- **Communicatie**:
    - Overzicht met communicatie beschikbaar ([redacted] ism [redacted] flyers & locaties; andere com inzet.
    - PWE brief vandaag bij bewoners, IJburg over twee dagen,
        - **Actie** [redacted] zal [redacted] de bewonersbrief mailen
    - Werving tbv workshops want er zijn nog plekken: geplande acties gaan gewoon door (flyeren, geotargetting)
        - **Actie** [redacted] zorgen voor betaalde "social media post" en blijven flyeren.
        - **Actie** [redacted] Stakeholders ontvangen nogmaals een extra mail met uitnodiging voor de workshops.
    - **Actie** [redacted] Q&A naar [redacted] voor webcare van het stadsdeel sturen. (vandaag)
    - **Actie** [redacted] SDC wordt geïnformeerd via de bestaande raadsbrief (na verschijning doorsturen aan [redacted] van SD Oost).
- **Context Mapping** en terugkoppeling workshop 6 nov.:
    - Eerste workshops zijn geweest op IJburg. Voor de helft bezocht (totaal 27 aanmeldingen).
    - Insteek blijft om niet plenair te starten maar bij binnenkomst individueel uit te leggen wat de context is.
    - Gemeente reageert responsief op vragen waarom gezondheid niet is mee genomen: dus vraag over gezondheid is toegevoegd in alle boekjes.
    - Bemensing komende zaterdag is helder vanuit Oost.
- **KBG**:
    - Maak Oost start op 15 nov, zoals gepland. Gemeente (team RES/Wind + WH) schuiven aan op 29 nov.
    - WH heeft aangegeven niet apart te willen bijdragen aan financiering Maak, wel aan faciliteren ervan (locaties oid). Ligt nu bij directies.

Rondvraag:
[redacted] geeft aan dat sommige reacties onder de posts (van de gemeente) mbt komende participatiebijeenkomsten negatief zijn en/of dat men niet op de hoogte was van de huidige participatiebijeenkomsten.
Actie [redacted] geeft aan webcare vh stadsdeel door dat zij kunnen reageren met een verwijzing naar onze nieuwsbrief : Wilt u op de hoogte blijven, schrijf u dan in voor de nieuwsbrief Duurzame Energie.

Verspreidt de aanmeld linken zoveel mogelijk binnen je netwerk

Raadsbrief Vrijdag zal team RES de raadsbrief doorsturen (via DZH coordinatoren) om onder de aandacht te brengen en door te sturen naar de commissieleden.

[redacted] Maakbank was gisteren op de staf en vandaag in DB van Oost.
Betaling van de Maakbank besproken met [redacted] (we helpen met locatie en ondersteunig maar doen niet mee in de betaling van voor Maakbank)
Is een directie niveau beslissing.

19-11-2021

Annotatie ter voorbereiding op het interview van wethouder Marieke van Doorninck ten behoeve van evaluatie participatietraject door Universiteit Leiden, door [redacted], [redacted] en [redacted]
Aan: wethouder Van Doorninck,
Van : [redacted], team RES.

Context:
In opdracht van de gemeenteraad wordt een evaluatie uitgevoerd naar de participatie tot aan de RES 1.0. Hiervoor is [redacted] en collega's gevraagd van de Universiteit Leiden.
Stand van het onderzoek en de onderzoeksopzet in bijgevoegde ppt.

Geheugensteun RES stappen en participatieproces in relatie tot windambitie:

- Windvisie 2040: 300MW in de stad, 100 MW in de haven. (2012),
- Collegeakkoord 2018 --> maximaal wind,
- 50 MW wind in eerste Routekaart "Uitnodiging aan de stad", werkhypothese met het doel, de inzet nader te onderzoeken op wat haalbaar en wenselijk is. Bron: onduidelijk, op basis van haalbaarheidsinschatting zonder specifieke kennis van locatiestudies of participatie.
- Concept RES (jan 2019): Ambitie 50 MW is ca 50% van de potentie van 105 MW (zie concept RES Amsterdam p. 9),

Chronologische volgorde participatie en RES stappen.
(zie bijlage voor details in de participatie).

- **Voorjaar 2019**
  - **Fase 1**: opstellen Foto RES NHZ: met professionele stakeholders geïnventariseerd wat de opgave is en wat huidig beleid is.
- **Zomer 2019:**
  - **Fase 2**: opstellen Scenario's met stakeholders: voor Amsterdam drie scenario's:
    - Maximaal energie,
    - Maximaal leefbaarheid
    - Maximaal economisch rendement
  - **Vaststellen startnotitie** RES NHZ in de raad.
- **Najaar 2019:**
  - **Fase 3:** toets in vijf lokale ateliers op de scenario's en erbij horende bouwstenen. Op de breedte van de energietransitie (warmte, zon, wind, infrastructuur).
  - **Parallel:** uitwerken Routekaart Amsterdam Klimaatneutraal.
  - Uitvoeren technische haalbaarheidsstudies in de verschillende windrichtingen.
- **Winter 2019**
  - **Fase 4:** opstellen concept RES Amsterdam en uitwerken ambities en zoekgebieden voor zon en wind.
  - Bestuurlijke vastlegging van de 50 MW in concept RES en vervolgens Routekaart AKN.
- **Voorjaar 2020:**
  - **Vaststellen concept RES Amsterdam** in de raad (incl. technische sessie), incl. motie 'minimaal 50 MW',
  - **Vaststellen Routekaart** Klimaatneutraal in raad,
  - **Vaststellen concept RES NHZ** in de raad, incl. regionale afstemming in de stuurgroep XXL en met betrekken van de portefeuillehouders,

    - Informatie avonden (online) over de RES en hoe reacties te geven,
- **Zomer 2020**
    - Reactieperiode voor wensen en bedenkingen op de concept RES NHZ
- **Najaar 2020:**
    - Start concretiseren zoekgebieden RES/ wind door
        - participatietool "serious gaming" voor ophalen argumentatie
        - online terugkoppel avond met wethouder,
- **Winter 2021**:
    - **Behandeling reactienota** op concept RES in de raad,
        - Experthearing gezondheid in de raad,
        - Inspreek avonden raad
        - Raadsadressen en e-mails aan raad en programma RES.
- **Voorjaar 2021**
    - Uitwerking en concretisering zoekgebieden tbv RES 1.0
    - Vijf digitale informatieavonden over zorgen met individuele bewoners,
    - **Vaststelling aangepaste zoekgebieden** in de raad
        - Bestluit instellen reflectiefase
- **Zomer 2021:**
    - Vaststelling RES 1.0 in de raad
    - Start uitwerken reflectiefase
- **Najaar 2021:**
    - Start uitwerken reflectiefase met PWE, context mapping, zeven klankbordgroepen en twee expertgroepen.

Annotatie ter voorbereiding op het interview van wethouder Marieke van Doorninck ten behoeve van evaluatie participatietraject door onderzoekers Universiteit Leiden

Aan: wethouder Van Doorninck
Van : [redacted] en [redacted]
Datum interview: 19-11-2021

Context:
In opdracht van de gemeenteraad wordt een evaluatie uitgevoerd naar de participatie tot aan de vaststelling van de RES 1.0. Professor Eefje Cuppen en collega's [redacted] en [redacted] van de Universiteit Leiden zijn gevraagd de evaluatie uit te voeren. De aanpak en de voortgang van het onderzoek zijn op hoofdlijnen te lezen in bijgevoegde powerpoint.

Verzoek vanuit de onderzoekers:
Met de wethouder, net als met de andere geïnterviewden, het proces in de tijd doorlopen. Dat doen we aan de hand van drie algemeen geformuleerde basisvragen en aan de hand van die vragen zullen allerlei punten aan de orde komen:

1. Sinds wanneer bent u betrokken bij de RES Amsterdam? Hoe kijkt u terug op de start van het proces?
2. Wat waren volgens u belangrijke momenten in het proces?
3. Welk resultaat heeft het participatieproces gehad?

Voorstel voor antwoorden en aanvullende informatie over tot stand komen ambitie en chronologisch proces.

Ad1. Sinds het begin. Wethouder kan verder zelf beantwoorden.

Ad2. Kan wethouder zelf aangeven.
Te denken valt aan het moment dat:
a) ambitie voor concept RES geformuleerd werd,
b) duidelijk was, dat er heel veel reacties komen nav de participatie eind 2020, en
c) de verkleining en prioritering van de zoekgebieden voorjaar 2021.

Ad 3. Enkele voorbeelden van hoe participatieproces invloed heeft gehad:

- Door participatie ten behoeve van concept RES is Waterland vanaf het begin niet genoemd als mogelijke locatie, was heel duidelijk tijdens de ateliers.
- Participatie heeft tijdens concept RES aangegeven dat er meer bezwaar was tegen zon op veld dan wind langs snelweg. Dus hier komt de inschatting vandaan, dat het traject ook minder gevoelig was in eerste instantie dan gedacht.
- Dialoog met de stad en reflectiefase is duidelijk door inspraak tot stand gekomen, GEA is door input van buiten tot stand gekomen.
- Gesprek met de stad over energietransitie is verder op gang gekomen. Ook mogelijk van invloed geweest dat er nu een mini-burgerberaad is georganiseerd.

Geheugensteun RES stappen en participatieproces in relatie tot windambitie:

- Windvisie 2012: 300MW in de stad, 100 MW in de haven,
- Collegeakkoord 2018 --> maximaal wind,
- 50 MW wind in eerste Routekaart "Uitnodiging aan de stad", werkhypothese met het doel, de inzet nader te onderzoeken op wat haalbaar en wenselijk is. Bron: onduidelijk, op basis van haalbaarheidsinschatting zonder specifieke kennis van locatiestudies of participatie.
- Concept RES (jan 2019): Ambitie 50 MW is ca 50% van de potentie van 105 MW (zie concept RES Amsterdam p. 9),

Chronologische volgorde participatie en RES stappen.
(zie bijlage voor details in de participatie).

- **Voorjaar 2019**
  - **Fase 1**: opstellen Foto RES NHZ: met professionele stakeholders geïnventariseerd wat de opgave is en wat huidig beleid is.
- **Zomer 2019:**
  - **Fase 2**: opstellen Scenario's met stakeholders: voor Amsterdam drie scenario's:
    - Maximaal energie,
    - Maximaal leefbaarheid
    - Maximaal economisch rendement
  - **Vaststellen startnotitie** RES NHZ in de raad.
- **Najaar 2019:**
  - **Fase 3:** toets in vijf lokale ateliers op de scenario's en erbij horende bouwstenen. Op de breedte van de energietransitie (warmte, zon, wind, infrastructuur).
  - **Parallel:** uitwerken Routekaart Amsterdam Klimaatneutraal.
  - Uitvoeren technische haalbaarheidsstudies in de verschillende windrichtingen.
- **Winter 2019**
  - **Fase 4:** opstellen concept RES Amsterdam en uitwerken ambities en zoekgebieden voor zon en wind.
  - Bestuurlijke vastlegging van de 50 MW in concept RES en vervolgens Routekaart AKN.
- **Voorjaar 2020:**
  - **Vaststellen concept RES Amsterdam** in de raad (incl. technische sessie), incl. motie 'minimaal 50 MW',
  - **Vaststellen Routekaart** Klimaatneutraal in raad,
  - **Vaststellen concept RES NHZ** in de raad, incl. regionale afstemming in de stuurgroep XXL en met betrekken van de portefeuillehouders,
  - Informatie avonden (online) over de RES en hoe reacties te geven,
- **Zomer 2020**
  - Reactieperiode voor wensen en bedenkingen op de concept RES NHZ (tot 1 oktober)
- **Najaar 2020:**
  - Start concretiseren zoekgebieden RES/ wind door
    - participatietool "serious gaming" voor ophalen argumentatie (november)
    - online terugkoppelavond met wethouder (7 december),
- **Winter 2021**:
  - **Behandeling reactienota** op concept RES in de raad,
    - Expertsessie gezondheid in de raad (januari),
    - Inspreekavonden raad (januari en maart)

        - Raadsadressen en e-mails aan raad en programma RES (dit loopt door tot vaststelling RES 1.0 in mei).
- **Voorjaar 2021**
    - Uitwerking en concretisering zoekgebieden tbv RES 1.0
    - Vijf digitale informatieavonden over zorgen met individuele bewoners (april),
    - **Vaststelling aangepaste zoekgebieden** in de raad (9 maart)
        - Besluit instellen reflectiefase
- **Zomer 2021:**
    - Vaststelling RES 1.0 in de raad (26 mei)
    - Start uitwerken reflectiefase

- **Najaar 2021:**
    - Start uitwerken reflectiefase met PWE, context mapping, zeven klankbordgroepen en twee expertgroepen.

Annotatie ter voorbereiding op het interview van wethouder Marieke van Doorninck ten behoeve van evaluatie participatietraject door onderzoekers Universiteit Leiden

Aan: wethouder Van Doorninck
Van : [redacted] en [redacted]
Datum interview: 19-11-2021

Context:
In opdracht van de gemeenteraad wordt een evaluatie uitgevoerd naar de participatie tot aan de vaststelling van de RES 1.0. Professor [redacted] en collega's [redacted] en [redacted] van de Universiteit Leiden zijn gevraagd de evaluatie uit te voeren. De aanpak en de voortgang van het onderzoek zijn op hoofdlijnen te lezen in bijgevoegde powerpoint.

Verzoek vanuit de onderzoekers:
Met de wethouder, net als met de andere geïnterviewden, het proces in de tijd doorlopen. Dat doen we aan de hand van drie algemeen geformuleerde basisvragen en aan de hand van die vragen zullen allerlei punten aan de orde komen:

1. Sinds wanneer bent u betrokken bij de RES Amsterdam? Hoe kijkt u terug op de start van het proces?
2. Wat waren volgens u belangrijke momenten in het proces?
3. Welk resultaat heeft het participatieproces gehad?

Voorstel voor antwoorden en aanvullende informatie over tot stand komen ambitie en chronologisch proces.

Ad1. Sinds het begin. Wethouder kan verder zelf beantwoorden.

Ad2. Kan wethouder zelf aangeven.
Te denken valt aan het moment dat:
a) ambitie voor concept RES geformuleerd werd,
b) duidelijk was, dat er heel veel reacties komen nav de participatie eind 2020, en
c) de verkleining en prioritering van de zoekgebieden voorjaar 2021.

Ad 3. Enkele voorbeelden van hoe participatieproces invloed heeft gehad:

- Door participatie ten behoeve van concept RES is Waterland vanaf het begin niet genoemd als mogelijke locatie, was heel duidelijk tijdens de ateliers.
- Participatie heeft tijdens concept RES aangegeven dat er meer bezwaar was tegen zon op veld dan wind langs snelweg. Dus hier komt de inschatting vandaan, dat het traject ook minder gevoelig was in eerste instantie dan gedacht.
- Dialoog met de stad en reflectiefase is duidelijk door inspraak tot stand gekomen, GEA is door input van buiten tot stand gekomen.
- Gesprek met de stad over energietransitie is verder op gang gekomen. Ook mogelijk van invloed geweest dat er nu een mini-burgerberaad is georganiseerd.

Geheugensteun RES stappen en participatieproces in relatie tot windambitie:

- Windvisie 2012: 300MW in de stad, 100 MW in de haven,
- Collegeakkoord 2018 --> maximaal wind,
- 50 MW wind in eerste Routekaart "Uitnodiging aan de stad", werkhypothese met het doel, de inzet nader te onderzoeken op wat haalbaar en wenselijk is. Bron: onduidelijk, op basis van haalbaarheidsinschatting zonder specifieke kennis van locatiestudies of participatie.
- Concept RES (jan 2019): Ambitie 50 MW is ca 50% van de potentie van 105 MW (zie concept RES Amsterdam p. 9),

Chronologische volgorde participatie en RES stappen.
(zie bijlage voor details in de participatie).

- **Voorjaar 2019**
  - **Fase 1**: opstellen Foto RES NHZ: met professionele stakeholders geïnventariseerd wat de opgave is en wat huidig beleid is.
- **Zomer 2019:**
  - **Fase 2**: opstellen Scenario's met stakeholders: voor Amsterdam drie scenario's:
    - Maximaal energie,
    - Maximaal leefbaarheid
    - Maximaal economisch rendement
  - **Vaststellen startnotitie** RES NHZ in de raad.
- **Najaar 2019:**
  - **Fase 3:** toets in vijf lokale ateliers op de scenario's en erbij horende bouwstenen. Op de breedte van de energietransitie (warmte, zon, wind, infrastructuur).
  - **Parallel:** uitwerken Routekaart Amsterdam Klimaatneutraal.
  - Uitvoeren technische haalbaarheidsstudies in de verschillende windrichtingen.
- **Winter 2019**
  - **Fase 4:** opstellen concept RES Amsterdam en uitwerken ambities en zoekgebieden voor zon en wind.
  - Bestuurlijke vastlegging van de 50 MW in concept RES en vervolgens Routekaart AKN.
- **Voorjaar 2020:**
  - **Vaststellen concept RES Amsterdam** in de raad (incl. technische sessie), incl. motie 'minimaal 50 MW',
  - **Vaststellen Routekaart** Klimaatneutraal in raad,
  - **Vaststellen concept RES NHZ** in de raad, incl. regionale afstemming in de stuurgroep XXL en met betrekken van de portefeuillehouders,
  - Informatie avonden (online) over de RES en hoe reacties te geven,
- **Zomer 2020**
  - Reactieperiode voor wensen en bedenkingen op de concept RES NHZ (tot 1 oktober)
- **Najaar 2020:**
  - Start concretiseren zoekgebieden RES/ wind door
    - participatietool "serious gaming" voor ophalen argumentatie (november)
    - online terugkoppelavond met wethouder (7 december),
- **Winter 2021**:
  - **Behandeling reactienota** op concept RES in de raad,
    - Expertsessie gezondheid in de raad (januari),
    - Inspreekavonden raad (januari en maart)

        - Raadsadressen en e-mails aan raad en programma RES (dit loopt door tot vaststelling RES 1.0 in mei).
- **Voorjaar 2021**
    - Uitwerking en concretisering zoekgebieden tbv RES 1.0
    - Vijf digitale informatieavonden over zorgen met individuele bewoners (april),
    - **Vaststelling aangepaste zoekgebieden** in de raad (9 maart)
        - Besluit instellen reflectiefase
- **Zomer 2021:**
    - Vaststelling RES 1.0 in de raad (26 mei)
    - Start uitwerken reflectiefase

- **Najaar 2021:**
    - Start uitwerken reflectiefase met PWE, context mapping, zeven klankbordgroepen en twee expertgroepen.

Aanpak en voortgang RES evaluatie

Analysekader

- Participatie proces RES Amsterdam incl. relaties met de maatschappelijke discussie en het politieke proces (participatie vind in alle drie plaats)
- Randvoorwaarden
- Doelen/ Effecten

Leidende vragen	Criteria
In hoeverre stond het juiste vraagstuk centraal?	• Begin met een vraag die: (1) Aansluit bij het te nemen besluit, (2) beknopt en duidelijk is, (3) relevant en interessant is • Duidelijke randvoorwaarden • Betrokkenheid burgers bij het bepalen van de vraag
2. Klopte de politieke inbedding?	• Randvoorwaarden en planning gesteld in het RES proces • Heldere en begrijpelijke verbinding tussen participatieproces en politieke besluitvorming • Politiek commitment aan participatieproces
3. Wat gebeurde er met de input van de deelnemers?	• Vooraf duidelijkheid wat bestuurders met de uitkomsten gaan doen • Er wordt verantwoording gegeven over hoe uitkomsten worden gebruikt (verantwoordingsplicht en/of besprekingsplicht en/of plicht tot regelgeving)
Wat was de samenstelling en representativiteit van de deelnemers?	• Gelijke kansen om deel te nemen • Vertegenwoordiging van alle belangen
Hoe was de ondersteuning en uitvoering door de gemeente en de het RES-team NHZ?	• Faciliteren van goede en gelijkwaardige deliberatie • Onafhankelijke en onpartijdige voorzitter • Monitoring en evaluatie • Voldoende middelen
Hoe werden de deelnemers geïnformeerd in het participatieproces Wat was de relatie met de communicatie van de gemeente?	• betrouwbaarheid van de informatie (de wetenschappelijke onderbouwing van de technische argumenten) • Saillantie van de informatie (sluit het aan bij de beleving?, is het relevant voor de doelen van de deelnemers?, tijdig?) • Transparantie
Hoe verhoudt het proces zich met de bredere communicatie van de gemeente?	• Middelen en bereik van de algemene communicatie door de gemeente • Congruentie van de boodschap
Was de discussie tijdens de bijeenkomsten representatief voor de bredere houding en discussie in Amsterdam?	• Afstemming tussen mini- en maxi-publiek • Aanpalende activiteiten • Voeden van discussies op social media

Doelen/effecten

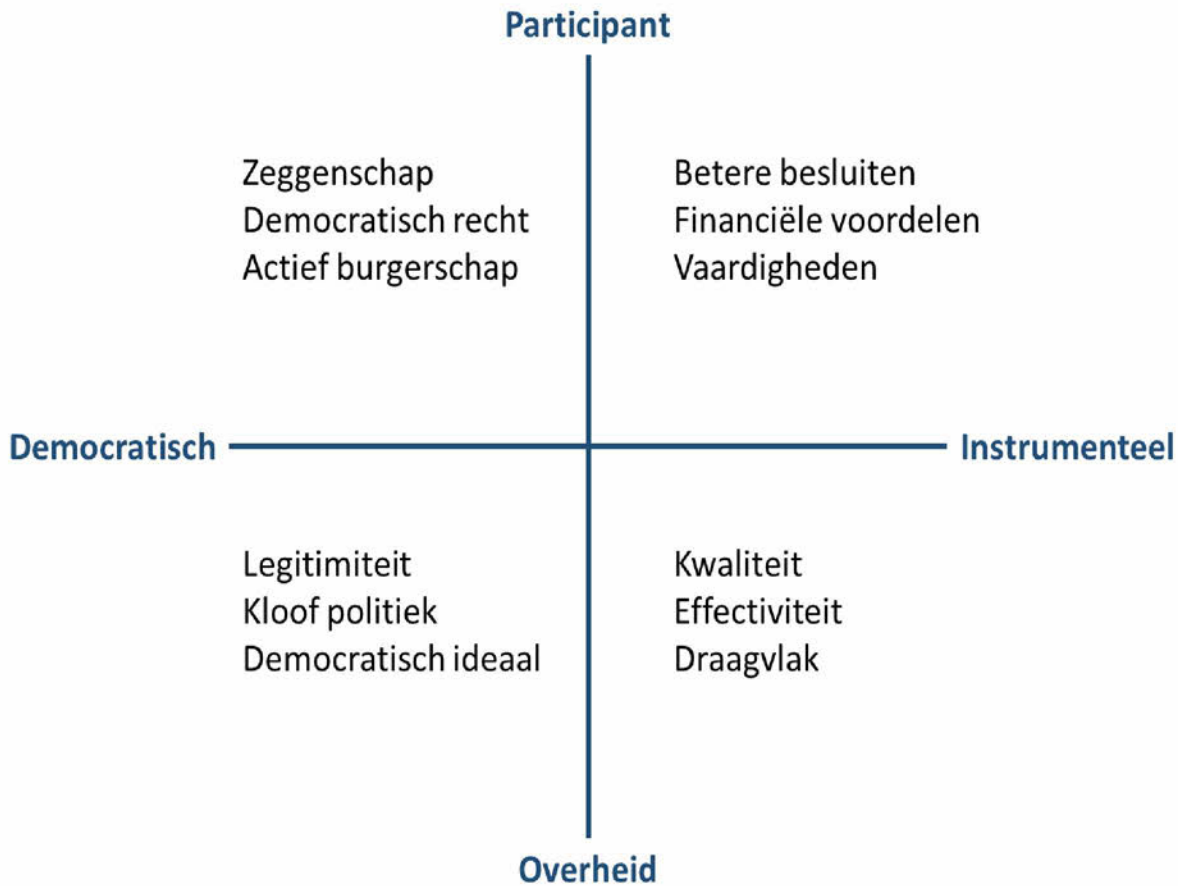

Methode

- Documenten, websites en mediaberichten (feitenrelaas)
- Interviews
- Micro analyse

Interviews

Ronde 1:	
[redacted]	Moderator
[redacted]	Gemeente Amsterdam
[redacted]	Journalist
[redacted]	windalarm

Ronde 3:	
[redacted]	Gemeente Amsterdam
[redacted]	Beschermers van Amstelland
Marieke Van Doornick	Wethouder Amsterdam

Ronde 2:	
[redacted]	Amsterdam Wind +
[redacted]	Zuiderling coop +
[redacted]	Gemeente Amsterdam
[redacted]	Windalarm
[redacted]	Journalist
[redacted]	Volkstuinvereniging Driemond
[redacted]	Natuur & Milieufederatie NH / Participatiecoalitie
[redacted]	Arts
[redacted]	Milieudefensie
[redacted]	Durgerdam +
[redacted]	Centrale Dorpenraad +
[redacted]	Schellingwoude +
[redacted]	Milieudefensie
[redacted]	NoorderIJplas / windalarm
[redacted]	RES NHZ

Micro Analyse

- Informatieavond “windmolens in Amsterdam” dec ‘20 met de wethouder (chats, presentaties, opname)
- Online Bijeenkomst Amsterdam (19 april ‘21)

Planning naar afronding

Wanneer:
- Concept bespreken
- Resultaten presenteren

Week	Schrijven	Informatie ophalen
8 november	Eerste opzet fase 2 en 3 Grotendeels af:	
15 november	Micro-analyse Feitenrelaas + fase 1-3 (concept), conclusie (bullits)	• Bespreken werkgroep • 3 interviews (incl. Van Doornick)
22 november	Uitwerken concepten, vormgeving	• Laatste vragen aan Caroline en Co • Participatieve Waarden Evaluatie • I+O Research
29 november	Laatste bespreking en bijstelling	

Verslag: Lokale Procesgroep Stadsdeel Oost
Datum: 10 november 2021
Voorzitter: [redacted]

Aanwezig: [redacted]

Medelelingen:
- Kennismaking met [redacted] (deze week gestart als omgevingsmanager in het team RES/Wind.)
- [redacted] en [redacted] zullen na dit overleg nog nader overleggen en elkaar informeren mbt omgevingsmanagement tbv SD Oost.

- Planning: niets gewijzigd voor Oost.
  - Workshops ConMap lopen nog tot 13 nov.,
  - PWE is gestart,
  - Deadline voor input afwegingskader blijft op ~~10 dec~~3 december.
- Communicatie:
  - Overzicht met communicatie beschikbaar ([redacted] ism [redacted] flyers & locaties; andere com inzet.
  - PWE brief vandaag bij bewoners, IJburg over twee dagen,
    - **Actie** [redacted] zal [redacted] de bewonersbrief mailen
  - Werving tbv workshops want er zijn nog plekken: geplande acties gaan gewoon door (flyeren, geotargetting)
    - **Actie** [redacted] zorgen voor betaalde "social media post" en blijven flyeren.
    - **Actie** [redacted] Stakeholders ontvangen nogmaals een extra mail met uitnodiging voor de workshops.
  - **Actie** [redacted] Q&A naar [redacted] voor webcare van het stadsdeel sturen. (vandaag)
  - raadsbrief d.d. 9 nov. waarin wordt geïnformeerd over de voortgang van de reflectiefase RES~~SDC wordt geïnformeerd via de bestaande raadsbrief (na verschijning doorsturen aan Pepijn van SD Oost).~~
    - ~~.~~
    - **Actie** [redacted] heeft hierover een mail verstuurd naar de duurzaamheidscoördinator op dinsdag 16-11-2021 16:35 met het verzoek om de raadsbrief te delen met de stadsdeelcommissies –
  - ~~SDC wordt geïnformeerd via de bestaande raadsbrief (na verschijning doorsturen aan [redacted] van SD Oost).~~
- Context Mapping en terugkoppeling workshop 6 nov.:
  - Eerste workshops zijn geweest op IJburg. Voor de helft bezocht (totaal 27 aanmeldingen).
  - Insteek blijft om niet plenair te starten maar bij binnenkomst individueel uit te leggen wat de context is.
  - Gemeente reageert responsief op vragen waarom gezondheid niet is mee genomen: dus vraag over gezondheid is toegevoegd in alle boekjes.
  - Bemensing komende zaterdag is helder vanuit Oost.
- KBG:

- Maak Oost start op 15 nov, zoals gepland. Gemeente (team RES/Wind + WH) schuiven ~~ft~~ aan op 29 nov.
- W~~H~~H heeft aangegeven niet apart te willen bijdragen aan financiering Maak, wel aan faciliteren ervan (locaties oid). Ligt nu bij directies.

Rondvraag:
- [redacted] geeft aan dat sommige reacties onder de posts (van de gemeente) mbt komende participatiebijeenkomsten negatief zijn en/of dat men niet op de hoogte was van de huidige participatiebijeenkomsten.
Actie [redacted] geeft aan webcare vh stadsdeel door dat zij kunnen reageren met een verwijzing naar onze nieuwsbrief : Wilt u op de hoogte blijven, schrijf u dan in voor de nieuwsbrief Duurzame Energie.

~~1- [redacted] stelt zich voor als nieuwe omgevingsmanager (hij senior en [redacted] [redacted] als junior).~~
~~Rest van de groep stelt zich ook voor. [redacted] legt uit over Maakproces. Hij is centrale contactpersoon.~~
~~[redacted] en [redacted] zullen afspraak inplannen om nadere info te bespreken mbt Oost.~~

~~Contextmapping: [redacted] heeft aan [redacted] [redacted] een lijst verstuurd met waar precies wel of niet is geflyeerd en communiceert in SD Oost.~~

~~[redacted] vraagt of er nog andere opties zijn om extra te flyeren en te communiceren over de workshops omdat er nog ruimte is bij de workshop.~~
~~[redacted] zegt zo wies zo extra te gaan flyeren.~~
~~[redacted] er zal een betaalde / gesponde "Post" komen.~~
~~[redacted] geeft aan over geotargetting~~
~~[redacted] vraagt of er kanalen zijn waarbij we jongeren kunnen brengen?~~
~~[redacted] is bij college Universiyt langs geweest~~
~~We gaan door met de geplande acties / geen extra flyers.~~
~~Reminder naar stakeholderslijst (actie doet [redacted] in [redacted] met [redacted]~~

~~Terugkoppeling van de workshops van 6 november.~~
~~Tweede sessie ging iets beter.~~
~~Er waren ook klachten over de vragen van de invulformulier.~~
~~[redacted] vraagt wie aanwezig waren: [redacted] geeft aan usual suspects + windalarm.~~

~~Bewoners brief over PWE ligt deze week op de mat bij de bewoners.~~
~~Q+A zijn dan hopelijk aangepast en klaar ivm vragen vanuit bewoners.~~
~~[redacted] zal bewonersbrief en Q+A versturen naar [redacted] [redacted] zal de Q+A sturen naar webcare. Vragen zullen rechtstreeks bij ons komen of via webcare.~~

~~[redacted] vraagt hoe het zit met de vragen over gezondheid?~~
~~Missen die?~~
~~[redacted] geeft aan: dat er nu het contextmapping boekje is aangepast en extra stickers.~~

[redacted] zegt over reacties onderaan de facebook posts: over het algemeen negatief. Webcare vanuit Oost zal deze personen verwijzen naar de nieuwsbrieven pagina voor Oost.

- Klankbordgroepen Oost:
Wij RES is aanwezig bij maakbank op 29 november
[redacted] vraag is het een idee dat [redacted] aanwezig is bij de kennismaking meeting van 15 november?
[redacted] geeft aan dat is een goed idee. Nee beter als [redacted] pas 29 aansluit.

[redacted] zegt dat binnenkort ook thema groepen Natuur en Gezondheid starten.
Ja er zijn ook mensen/bewoners vanuit Oost / zuidoost.

Planning: update op de planning

Verspreidt de aanmeld linken zoveel mogelijk binnen je netwerk

.

Vrijdag zal team RES de raadsbrief doorsturen (via DZH coordinatoren) om onder de aandacht te brengen en door te sturen naar de commissieleden.

- [redacted] Maakbank was gisteren op de staf en vandaag in DB van Oost.
Betaling van de Maakbank besproken met 5.1,2,e (we helpen met locatie en ondersteunig maar doen niet mee in de betaling van voor Maakbank)
Is een directie niveau beslissing.

Verslag: Lokale Procesgroep Stadsdeel Oost
Datum:9 november 2021
Voorzitter [redacted]

Aanwezig: [redacted], [redacted], [redacted], [redacted], [redacted], [redacted], [redacted]

Medelelingen:
- Kennismaking met [redacted] (deze week gestart als omgevingsmanager in het team RES/Wind.)
- [redacted] en [redacted] zullen na dit overleg nog nader overleggen en elkaar informeren mbt omgevingsmanagement tbv SD Oost.

- **Planning**: niets gewijzigd voor Oost.
    - Workshops ConMap lopen nog tot 13 nov.,
    - PWE is gestart,
    - Deadline voor input afwegingskader blijft op 3 dec.
- **Communicatie**:
    - Overzicht met communicatie beschikbaar ([redacted] ism [redacted] flyers & locaties; andere com inzet.
    - PWE brief vandaag bij bewoners, IJburg over twee dagen,
        - **Actie** [redacted] zal [redacted] de bewonersbrief mailen
    - Werving tbv workshops want er zijn nog plekken: geplande acties gaan gewoon door (flyeren, geotargetting)
        - **Actie** [redacted] zorgen voor betaalde "social media post" en blijven flyeren.
        - **Actie** [redacted] Stakeholders ontvangen nogmaals een extra mail met uitnodiging voor de workshops.
    - **Actie** [redacted] Q&A naar [redacted] voor webcare van het stadsdeel sturen. (vandaag)
    - Craadsbrief d.d. 9 nov. waarin wordt geïnformeerd viaover de bestaande raadsbrief (na verschijning doorsturen aan [redacted] voortgang van SD Oost).de reflectiefase RES
        - **Actie** [redacted] heeft hierover een mail verstuurd naar de duurzaamheidscoördinator op dinsdag 16-11-2021 om 16:35 uur met het verzoek om de raadsbrief te delen met de stadsdeelcommissies

- **Context Mapping** en terugkoppeling workshop 6 nov.:
    - Eerste workshops zijn geweest op IJburg. Voor de helft bezocht (totaal 27 aanmeldingen).
    - Insteek blijft om niet plenair te starten maar bij binnenkomst individueel uit te leggen wat de context is.
    - Gemeente reageert responsief op vragen waarom gezondheid niet is mee genomen: dus vraag over gezondheid is toegevoegd in alle boekjes.
    - Bemensing komende zaterdag is helder vanuit Oost.

- **KBG**:
    - Maak Oost start op 15 nov, zoals gepland. Gemeente (team RES/Wind + WH) schuiven aan op 29 nov.
    - WH heeft aangegeven niet apart te willen bijdragen aan financiering Maak, wel aan faciliteren ervan (locaties oid). Ligt nu bij directies.

Rondvraag:
[redacted] geeft aan dat sommige reacties onder de posts (van de gemeente) mbt komende participatiebijeenkomsten negatief zijn en/of dat men niet op de hoogte was van de huidige participatiebijeenkomsten.
Actie [redacted] geeft aan webcare vh stadsdeel door dat zij kunnen reageren met een verwijzing naar onze nieuwsbrief : Wilt u op de hoogte blijven, schrijf u dan in voor de nieuwsbrief Duurzame Energie.

[redacted] Maakbank was gisteren op de staf en vandaag in DB van Oost.
Betaling van de Maakbank besproken met WH (we helpen met locatie en ondersteuning maar doen niet mee in de betaling van voor Maakbank); Is een directie niveau beslissing.

Algemeen: Verspreidt de aanmeld linken zoveel mogelijk binnen je netwerk

---

Verslag: Lokale Procesgroep Stadsdeel Oost
Datum:9 november 2021
Voorzitter: [redacted]

Aanwezig: [redacted], [redacted], [redacted], [redacted], [redacted], [redacted], [redacted]

Medelelingen:
- Kennismaking met [redacted] (deze week gestart als omgevingsmanager in het team RES/Wind.)
- [redacted] en [redacted] zullen na dit overleg nog nader overleggen en elkaar informeren mbt omgevingsmanagement tbv SD Oost.

- **Planning**: niets gewijzigd voor Oost.
    - Workshops ConMap lopen nog tot 13 nov.,
    - PWE is gestart,
    - Deadline voor input afwegingskader blijft op 3 dec.
- **Communicatie**:
    - Overzicht met communicatie beschikbaar ([redacted] ism [redacted] flyers & locaties; andere com inzet.
    - PWE brief vandaag bij bewoners, IJburg over twee dagen,
        - **Actie** [redacted] zal [redacted] de bewonersbrief mailen
    - Werving tbv workshops want er zijn nog plekken: geplande acties gaan gewoon door (flyeren, geotargetting)
        - **Actie** [redacted] zorgen voor betaalde "social media post" en blijven flyeren.
        - **Actie** [redacted] Stakeholders ontvangen nogmaals een extra mail met uitnodiging voor de workshops.
    - **Actie** [redacted] Q&A naar [redacted] voor webcare van het stadsdeel sturen. (vandaag)
    - Craadsbrief d.d. 9 nov. waarin wordt geïnformeerd viaover de bestaande raadsbrief (na verschijning doorsturen aan [redacted] voortgang van SD Oost).de reflectiefase RES
        - **Actie** [redacted] heeft hierover een mail verstuurd naar de duurzaamheidscoördinator op dinsdag 16-11-2021 om 16:35 uur met het verzoek om de raadsbrief te delen met de stadsdeelcommissies

- **Context Mapping** en terugkoppeling workshop 6 nov.:
    - Eerste workshops zijn geweest op IJburg. Voor de helft bezocht (totaal 27 aanmeldingen).
    - Insteek blijft om niet plenair te starten maar bij binnenkomst individueel uit te leggen wat de context is.
    - Gemeente reageert responsief op vragen waarom gezondheid niet is mee genomen: dus vraag over gezondheid is toegevoegd in alle boekjes.
    - Bemensing komende zaterdag is helder vanuit Oost.

- **KBG**:
    - Maak Oost start op 15 nov, zoals gepland. Gemeente (team RES/Wind + WH) schuiven aan op 29 nov.
    - WH heeft aangegeven niet apart te willen bijdragen aan financiering Maak, wel aan faciliteren ervan (locaties oid). Ligt nu bij directies.

Rondvraag:
[redacted] geeft aan dat sommige reacties onder de posts (van de gemeente) mbt komende participatiebijeenkomsten negatief zijn en/of dat men niet op de hoogte was van de huidige participatiebijeenkomsten.
Actie [redacted] geeft aan webcare vh stadsdeel door dat zij kunnen reageren met een verwijzing naar onze nieuwsbrief : Wilt u op de hoogte blijven, schrijf u dan in voor de nieuwsbrief Duurzame Energie.

[redacted] Maakbank was gisteren op de staf en vandaag in DB van Oost.
Betaling van de Maakbank besproken met WH (we helpen met locatie en ondersteuning maar doen niet mee in de betaling van voor Maakbank); Is een directie niveau beslissing.

Algemeen: Verspreidt de aanmeld linken zoveel mogelijk binnen je netwerk

---

Agenda Lokale Procesgroep windrichting Oost
Datum: dinsdag 23 november 11:00-12:00
Voorzitter: [redacted]

- Mededelingen
- Terugkoppeling eerste resultaten raadpleging en context mapping (aantal deelnemers, eerste reacties)
- Concept Afwegingskader (informeren over vorm en inhoud)
- Handreiking participatie en sturing – hoe werken we samen met stadsdelen en buurgemeenten (bespreken vorm, planning)
- Communicatie

Agenda Lokale Procesgroep windrichting Oost
Datum: dinsdag 23 november 11:00-12:00
Voorzitter: [redacted]

- Mededelingen
- Terugkoppeling eerste resultaten raadpleging en context mapping (aantal deelnemers, eerste reacties)
- Concept Afwegingskader (informeren over vorm en inhoud)
- Handreiking participatie en sturing – hoe werken we samen met stadsdelen en buurgemeenten (bespreken vorm, planning)
- Communicatie

Beste collega,

Op dinsdag 23 november 2021 is er weer een lokale procesgroep Oost.
In deze mail vinden jullie 1) de notulen van het vorige overleg, 2) mededelingen en 3) de agenda voor het komend overleg.

1. **De notulen overleg 9 november 2021**

Zie bijlage. Verslagen staan weer in de gebruikelijk mapjes en zijn goed.

2. **Mededelingen**

- *Nieuwsbrieven:*
  Vorige week zijn er twee nieuwsbrieven uitgegaan met informatie over de activiteiten van de Reflectiefase:
  - Duurzaam020 – (zie bijlage of de online versie) (**En deel deze s.v.p. met je netwerk!**)
  - Duurzame Energie - (zie bijlage of de online versie) (**En deel deze s.v.p. met je netwerk!**)

- *Onderzoek naar leefomgeving/ Context mapping:*
  Op zaterdag 27 november zijn er tussen 11:00-15:00 uur inloopsessies bij drie OBA's:
  ■OBA Reigersbos, Rossumplein 1, 1106 AX Amsterdam
  ■OBA Geuzenveld, Albardakade 3, 1067DD Amsterdam
  ■OBA Waterland, Waterlandplein 302, 1024 NB Amsterdam

  Er zijn flyers uitgedeeld in de gebieden rond deze OBA's.
  Stadsdelen en buurgemeenten worden vriendelijk gevraagd ook nog op sociale media te attenderen op deze mogelijkheid om mee te doen met dit onderzoek.
  Link website gem. Amsterdam (deel deze met je netwerk!):
  Windmolens in Amsterdam: workshop 'Wat kenmerkt uw buurt'

- *Online Raadpleging:* De raadpleging kan nog steeds worden ingevuld (tot 1 december)
  Online vragenlijst Windmolens in Amsterdam: welke keuze zou u maken?
  (deel deze s.v.p. met je netwerk!)

- *Klankbordgroepen:* de eerste overleggen voor Noord, Nieuw-West, Stedelijk en Zuidoost zijn geweest. (Deze moeten we op maandag en dinsdag aanvullen)

3. **Agenda 23 november:**

- Mededelingen
- Terugkoppeling eerste resultaten raadpleging en context mapping (aantal deelnemers, eerste reacties)
- Concept Afwegingskader (informeren over vorm en inhoud)
- Handreiking participatie en sturing – hoe werken we samen met stadsdelen en buurgemeenten (bespreken vorm, planning)
- Communicatie

Met vriendelijke groet,
namens [redacted]

Beste collega,

Op dinsdag 23 november 2021 is er weer een lokale procesgroep Oost.
In deze mail vinden jullie 1) de notulen van het vorige overleg, 2) mededelingen en 3) de agenda voor het komend overleg.

1. **De notulen overleg 9 november 2021**

Zie bijlage. Verslagen staan weer in de gebruikelijk mapjes en zijn goed.

2. **Mededelingen**

- *Nieuwsbrieven:*
  Vorige week zijn er twee nieuwsbrieven uitgegaan met informatie over de activiteiten van de Reflectiefase:
  - Duurzaam020 – (zie bijlage of de online versie) (**En deel deze s.v.p. met je netwerk**!)
  - Duurzame Energie - (zie bijlage of de online versie) (**En deel deze s.v.p. met je netwerk**!)

- *Onderzoek naar leefomgeving/ Context mapping:*
  Op zaterdag 27 november zijn er tussen 11:00-15:00 uur inloopsessies bij drie OBA's:
  ■OBA Reigersbos, Rossumplein 1, 1106 AX Amsterdam
  ■OBA Geuzenveld, Albardakade 3, 1067DD Amsterdam
  ■OBA Waterland, Waterlandplein 302, 1024 NB Amsterdam

  Er zijn flyers uitgedeeld in de gebieden rond deze OBA's.
  Stadsdelen en buurgemeenten worden vriendelijk gevraagd ook nog op sociale media te attenderen op deze mogelijkheid om mee te doen met dit onderzoek.
  Link website gem. Amsterdam (deel deze met je netwerk!):
  Windmolens in Amsterdam: workshop 'Wat kenmerkt uw buurt'

- *Online Raadpleging:* De raadpleging kan nog steeds worden ingevuld (tot 1 december)
  Online vragenlijst Windmolens in Amsterdam: welke keuze zou u maken?
  (deel deze s.v.p. met je netwerk!)

- *Klankbordgroepen:* de eerste overleggen voor Noord, Nieuw-West en Stedelijk zijn geweest.
  (Deze moeten we op maandag en dinsdag aanvullen)
  - Links naar:
  - Raadsinformatiebrief 9 november:
  - Lijst met deelnemers:
  - Rapport over hoe selectie tot stand is gekomen:

3. **Agenda 23 november:**

- Mededelingen
- Terugkoppeling eerste resultaten raadpleging en context mapping (aantal deelnemers, eerste reacties)
- Concept Afwegingskader (informeren over vorm en inhoud)
- Handreiking participatie en sturing – hoe werken we samen met stadsdelen en buurgemeenten (bespreken vorm, planning)
- Communicatie

Met vriendelijke groet,
namens [redacted]

Verslag Lokale Procesgroep Noord
Datum: 10 november 2021
Voorzitter: [redacted]
Aanwezig: [redacted]

Terugkoppeling Context Mapping

- Hogelaent School goed verlopen, kleine groep aanwezigen, individueel begeleid
- Ransdorp verliep begin wat rommelig, grotere groep, plenaire gesprek en daarna toch beweging en werd werkboek ingevuld, lessen uitgetrokken en meteen meegenomen in nieuwe sessies
- Per sessie is het inspelen op de situatie
- Deelname nu vooral door 50+ wit, hoogopgeleid
- Deze week Boven 't IJ en ASV de Dijk
- Deelnemers ontvangen op de dag een reminder en een bedank mail
- komt nog een inloopsessie in OBA
- mogelijk nog meer communicatie actie op nodig over deze inloopsessie in OBA
- Ingrid geeft aan dat burgerberaad 50/50 is in verdeling 30 min en 30 plus oud; en dat jongeren toch anders participeren.

PWE staat online

- 800x ingevuld
- brief ontvangen, eerste reactie ontvangen door persoon die brief heeft ontvangen maar wantrouwig. Rob geeft aan dat wij merken dat er meerdere mensen aangegeven dat ze wantrouwig zijn over overheid. We lichten toe wat het doel/nut van vragenlijst is.
- Populytics heeft telefoonnr voor vragen, maar nog weinig belletjes. De uitnodigingen lijken vooralsnog duidelijk.

Communicatie

- Gemeente Waterland heeft nog onvoldoende teksten ontvangen om te verspreiden via hun kanalen. ACTIE [redacted] en [redacted]
- dank voor de betrokkenheid vanuit stadsdeel Noord voor alle communicatie acties
- bestuurlijk is er veel contact over dit dossier - snel schakelen is mogelijk. Dat is fijn. Vanavond een inspreker Windalarm bij stadsdeelcommissie. [redacted] heeft annotatie aangeleverd.

Raadsinformatiebrief Klankbordgroepen

- raadsbrief verstuurd op 9 november, met daar indeling klankborgroepen, rapport selectie klankbordgroepen staat online. Zie links hieronder.
- klankbordgroepen wordt voorgezeten door Public Mediation - gaat over voortgang en resultaten delen, reflecteren op de resultaten.
- Toelichting op Waterland hoe de belangengroepen zijn benaderd en geselecteerd. [redacted] heeft toegelicht en zie links.

Links naar:
Raadsinformatiebrief 9 november:
Lijst met deelnemers:
Rapport over hoe selectie tot stand is gekomen:

Verslag Lokale Procesgroep Noord
Datum: 10 november 2021
Voorzitter: [redacted]
Aanwezig: [redacted]

Terugkoppeling Context Mapping

- Hogelaent School goed verlopen, kleine groep aanwezigen, individueel begeleid
- Ransdorp verliep begin wat rommelig, grotere groep, plenaire gesprek en daarna toch beweging en werd werkboek ingevuld, lessen uitgetrokken en meteen meegenomen in nieuwe sessies
- Per sessie is het inspelen op de situatie
- Deelname nu vooral door 50+ wit, hoogopgeleid
- Deze week Boven 't IJ en ASV de Dijk
- Deelnemers ontvangen op de dag een reminder en een bedank mail
- komt nog een inloopsessie in OBA
- mogelijk nog meer communicatie actie op nodig over deze inloopsessie in OBA
- [redacted] geeft aan dat burgerberaad 50/50 is in verdeling 30 min en 30 plus oud; en dat jongeren toch anders participeren.

PWE staat online

- 800x ingevuld
- brief ontvangen, eerste reactie ontvangen door persoon die brief heeft ontvangen maar wantrouwig. [redacted] geeft aan dat wij merken dat er meerdere mensen aangegeven dat ze wantrouwig zijn over overheid. We lichten toe wat het doel/nut van vragenlijst is.
- Populytics heeft telefoonnr voor vragen, maar nog weinig belletjes. De uitnodigingen lijken vooralsnog duidelijk.

Communicatie

- Gemeente Waterland heeft nog onvoldoende teksten ontvangen om te verspreiden via hun kanalen. ACTIE [redacted] en [redacted]
- dank voor de betrokkenheid vanuit stadsdeel Noord voor alle communicatie acties
- bestuurlijk is er veel contact over dit dossier - snel schakelen is mogelijk. Dat is fijn. Vanavond een inspreker Windalarm bij stadsdeelcommissie. [redacted] heeft annotatie aangeleverd.

Raadsinformatiebrief Klankbordgroepen

- raadsbrief verstuurd op 9 november, met daar indeling klankborgroepen, rapport selectie klankbordgroepen staat online. Zie links hieronder.
- klankbordgroepen wordt voorgezeten door Public Mediation - gaat over voortgang en resultaten delen, reflecteren op de resultaten.
- Toelichting op Waterland hoe de belangengroepen zijn benaderd en geselecteerd. [redacted] heeft toegelicht en zie links.

Links naar:
Raadsinformatiebrief 9 november:
Lijst met deelnemers:
Rapport over hoe selectie tot stand is gekomen:

Wat is een afwegingskader?
Een afwegingskader is een verzameling van informatie waar rekening mee gehouden moet worden om een beslissing te nemen, in dit geval over concrete locaties voor windenergie. Het kan gaan om informatie over gezondheid, effecten op natuur en milieu, maar ook om meningen en argumenten die voortkomen uit de verschillende onderzoeken.

Commented [redacted]: Is het verstandig om te zeggen dat we meningen meenemen in het afwegingskader? (ik weet het antwoord ook even niet...)

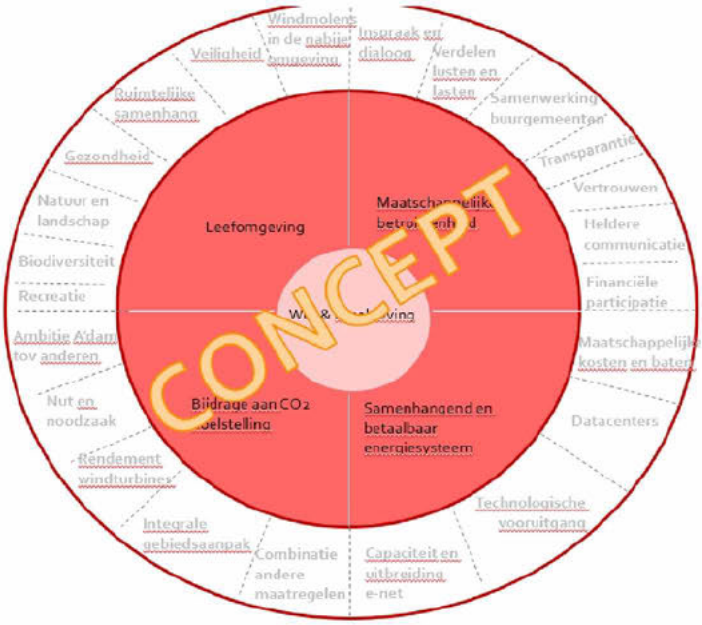

De toepasselijke wet- en regelgeving is de basis voor het afwegingskader. Daarbovenop komt het afwegingskader dat vanuit het Nationaal Programma RES meegegeven wordt voor de RES 2.0. Dit wordt aangevuld met de lokale Amsterdamse thema's die door bewoners en belanghebbenden genoemd zijn tijdens verschillende inspraak- en participatiemomenten.

Commented [redacted]: Dit noem ik om aan te geven wat we doen/dat we iets doen met de participatie en de resultaten van de reflectiefase.

Het afwegingskader wordt in januari 2022 aan de gemeenteraad ter vaststelling aangeboden.

Welke klankbordgroepen zijn er en wie zitten er in?
Er zijn in totaal 7 klankbordgroepen: een stedelijke klankbordgroep, een klankbordgroep over natuur, een klankbordgroep over gezondheid en 4 lokale klankbordgroepen ~~KBG~~ Noord, ~~KBG~~ Oost, ~~KBG~~ Nieuw West en ~~KBG~~ Zuidoost.

Commented [redacted]: KBG is een afkorting die we niet in een Q&A moeten zetten.

Stedelijke klankbordgroep
In de stedelijke klankbordgroep zitten vertegenwoordigers van organisaties die op stedelijk niveau betrokken zijn. Dat kunnen ook organisaties zijn die geen relatie hebben met de zoekgebieden in Amsterdam zelf. Denk aan een ondernemersvereniging voor heel Amsterdam of aan groepen die zich zorgen maken over het klimaat of die juist zorgen hebben over de komst van windmolens.

De stedelijke groep komt ongeveer 5 keer bij elkaar vanaf half november.

De stedelijke klankbordgroep biedt de ruimte om namens alle Amsterdammers mee te denken. De groep geeft feedback tijdens de reflectiefase, input voor het afwegingskader en de richtlijnen voor samenwerking en sturing door de gemeente.

Zie hier de lijst met deelnemers aan de stedelijke klankbordgroep

Lokale klankbordgroepen Noord, Nieuw-West en Zuidoost
Informatie uit de omgeving rond de zoekgebieden is onmisbaar. Per stadsdeel waarin een windzoekgebied ligt, is een lokale klankbordgroep samengesteld. Dit zijn de stadsdelen Nieuw-West, Noord, Oost en Zuidoost. Hier worden kwesties besproken die direct te maken hebben met het zoekgebied in dat stadsdeel. Zo worden er vragen voorgelegd aan de klankbordgroepen zoals: wat speelt er in dit zoekgebied?

In de lokale klankbordgroepen zitten vertegenwoordigers van lokale organisaties zoals bijvoorbeeld bewonersverenigingen, lokale natuurorganisaties of volkstuinverenigingen. Maar denk ook aan huurdersverenigingen of VvE's. Ook organisaties uit buurgemeenten die grenzen aan de Amsterdamse zoekgebieden kunnen aansluiten.

De lokale klankbordgroepen komen ongeveer 3 keer bij elkaar en zijn half november gestart.

Zie hier de lijst met deelnemers aan de lokale klankbordgroepen.

Klankbordgroep Oost = Ma.ak020
Specifiek in Stadsdeel Oost wordt voor de lokale klankbordgroep samengewerkt met Ma.ak020. In het Maatschappelijk Akkoord Amsterdam (Ma.ak020) hebben actieve Amsterdammers en het gemeentebestuur afspraken gemaakt hoe zij samen werken aan een inclusieve, gezonde, eerlijke en initiatiefrijke stad. Lees meer over Ma.ak020.

~~k~~Klankbordgroepen gezondheid en natuur
Bewoners hebben veel vragen gesteld en zorgen geuit over de onderwerpen gezondheid en natuur. In deze fase geven we daarom meer aandacht aan deze thema's.
We vragen experts om op deze verschillende thema's te adviseren en we vragen welke onderzoeken nodig zijn om een objectieve analyse te kunnen maken van de effecten van windmolens. De onderzoeken worden uitgevoerd in de volgende fase zodra de mogelijke locaties van windmolens bekend zijn.

Deze 'expertgroepen' gezondheid en natuur worden elk begeleid door een (thematische) klankbordgroep. Vertegenwoordigers van belangengroepen ~~kunnen~~ nemen deel~~nemen~~ aan deze klankbordgroepen. De groepen geven input ~~voor~~ aan de expertgroep of stellen vragen aan de experts. Deze groepen komen ongeveer 3 keer bij elkaar en starten half november.

Zie hier de lijst met deelnemers aan de klankbordgroepen gezondheid en natuur.

Hoe zijn de klankbordgroepen samengesteld?
De klankbordgroepen zijn samengesteld uit vertegenwoordigers van organisaties of groepen bewoners of belanghebbenden die direct of indirect een link hebben met het plaatsen van windmolens in Amsterdam. Dit kunnen bijvoorbeeld bewoner- en ondernemingsverenigingen, energiecoöperaties, sportclubs en volkstuinen zijn.

Wij hebben per klankbordgroep een diverse groep samengesteld van ongeveer 15 mensen waarin verschillende standpunten worden vertegenwoordigd.

Een onafhankelijke organisatie, het Nederlands Platform Burgerparticipatie Overheidsbeleid (NPBO), adviseert over de samenstelling van de groepen. Zij kiezen de samenstelling van groepen op basis van:

- De doelstelling van de klankbordgroep (lokaal, stedelijk of een thema);
- De verschillende perspectieven van de belangengroepen en de mogelijke inhoudelijke inbreng (bijvoorbeeld in een bepaald zoekgebied of specifieke kennis over die u of uw groep beschikt);
- Werkbaarheid van de groep (maximaal aantal deelnemers 15 personen).

De groepen staan niet in hiërarchische verhouding tot elkaar, maar worden zo vormgegeven dat zoveel mogelijk betrokken organisaties op de juiste plek hun input kunnen geven.

Bij alle klankbord- en expertgroepen is gestreefd naar een diverse samenstelling waarin verschillende perspectieven worden vertegenwoordigd.

Lees het rapport over de selectie door NPBO.

Ik zit niet in een klankbordgroep, maar wil wel iets inbrengen over een van de zoekgebieden of over een van de thema's gezondheid, natuur en/of leefomgeving. Bij wie kan ik terecht?
Als u vragen heeft voor de klankbordgroepen of bijvoorbeeld iets wil inbrengen, kunt u contact opnemen met Public Mediation. Zij begeleiden de klankbordgroepen en zorgen dat uw input bij de juiste klankbordgroep terecht komt. info@public-mediation.nl

Wat houdt de online vragenlijst in?
De online vragenlijst, ook wel Participatieve Waarde Evaluatie (PWE) genoemd, is een manier om advies te vragen, in dit geval over het plaatsen van de windmolens. Het is geen gewone enquête, maar een vragenlijst waarbij de deelnemer als het ware op de stoel van de

bestuurder wordt gezet. Zij ervaren zo de dillema's waar bestuurders voor staan en krijgen een overzicht van voor- en nadelen van de verschillende opties. Vervolgens krijgen ze de vraag wat zij zouden adviseren en waarom. Meedoen neemt ongeveer 10 tot 20 minuten in beslag.

Misschien toevoegen dat het invullen van de PWE niet gezien wordt met het instemmen van het gevoerde beleid, maar het gaat over het begrijpen van onderliggende argumenten voor bepaalde keuzes.

Commented [redacted]: Iets dergelijks toevoegen?

Kijk hier naar het filmpje Wat is een PWE.

Hoe kan ik meedoen aan de online vragenlijst?
Iedereen kan meedoen, maar alleen de bewoners en ondernemers in en rond de zoekgebieden krijgen daarvoor een uitnodiging in de bus. Bewoners buiten de zoekgebieden kunnen de link naar de raadpleging tzt vinden op de website van Amsterdam: https://www.amsterdam.nl/wonen-leefomgeving/duurzaam-amsterdam/windmolens-amsterdam/windmolens-amsterdam-welke-keuze-maken~~, of direct via www.raadplegingwind.nl~~. Wij ~~zullen~~ communiceren ~~de link naar~~over de raadpleging ~~verder communiceren~~ via nieuwsbrieven en social media. De raadpleging staat tot 1 december 2021 online.

Commented [redacted]: Niet de directe link sturen, altijd via de pagina van gemeente Amsterdam.

Commented [redacted]: Graag actief formuleren. Niet zullen, maar doen!

Wat wordt er gedaan met de resultaten van de online vragenlijst?
Alle opgehaalde informatie wordt meegegeven aan de raad. Dit kan helpen om een beter afgewogen beslissing te nemen over uiteindelijke locaties voor windmolens.
Het onderzoeksresultaat wordt onderdeel van het afwegingskader dat wordt voorgelegd aan de gemeenteraad. De gemeenteraad krijgt hierdoor inzicht in de lokale belangen en kan deze afwegen bij besluiten tijdens het vervolgproces en de uiteindelijke besluitvorming over vergunningen.

Commented [redacted]: De PWE gaat juist niet over lokale belangen, maar over de afwegingen op stedelijk niveau.

Ook nog toevoegen dat de uitkomsten van de PWE worden besproken in de klankbordgroepen en een samenvatting gecommuniceerd via nieuwsbrieven?

Wat is een leefomgevingsonderzoek?
Naast de online vragenlijst voert de gemeente een onderzoek uit naar de leefomgeving in de vorm van een leefomgevingsonderzoek. Er zijn workshops in en rond de zoekgebieden waarin bewoners kunnen aangeven geven hoe zij hun leefomgeving ervaren, bijvoorbeeld waar zij tot rust komen of waar belangrijke speelplekken, fiets-of (hard)looproutes zijn. In deze onderzoeksmethode ligt de nadruk op beelden.
Het onderzoek is laagdrempelig en toegankelijk voor alle bevolkingsgroepen. Zo krijgen we heel lokale informatie. Inzichten vanuit de beleving van bewoners in en rond de zoekgebieden worden in kaart gebracht, zodat daarmee rekening kan worden gehouden bij de ontwikkeling van windenergie.

Hoe kan ik meedoen aan het leefomgevingsonderzoek?
Het leefomgevingsonderzoek heeft plaatsgevonden op verschillende locaties in verschillende buurten in Amsterdam Zuidoost, Nieuw-West, Noord en Oost. Er zijn op dit moment nog 3 workshops waar u nog aan kunt deelnemen, op 27 november in OBA Geuzenveld, OBA Waterlandplein en OBA Reigersbos. Hier vindt u de tijden en locaties. U hoeft zich voor deze workshops niet op te geven. Met een QR code en een mondkapje kunt u binnenlopen bij de OBA tussen 11 en 15 uur.

Wat wordt er gedaan met de resultaten van het leefomgevingsonderzoek?
Alle opgehaalde informatie wordt meegegeven aan de raad. Dit kan hun helpen om een beter afgewogen beslissing te nemen over uiteindelijke locaties voor windmolens.
Het onderzoeksresultaat wordt onderdeel van het afwegingskader dat wordt voorgelegd aan de gemeenteraad. De gemeenteraad krijgt hierdoor inzicht in de lokale belangen en kan deze gebruiken bij besluiten tijdens het vervolgproces.

Commented [redacted]: Ook nog toevoegen dat de uitkomsten van de PWE worden besproken in de klankbordgroepen en een samenvatting gecommuniceerd via nieuwsbrieven?

Mogen inwoners van buurgemeenten ook meedoen aan de reflectiefase?
Ja, inwoners van buurgemeenten die grenzen aan de Amsterdamse zoekgebieden kunnen meedoen aan alle bovengenoemde vormen van meepraten en input leveren en zij kunnen zich op dezelfde manier hiervoor opgeven.

Waarom maken de initiatieven voor windenergie in Westpoort (op de rioolwaterzuiveringsinstallatie) en in het gebied Noorder IJ-plas / Cornelis Douwesterrein geen onderdeel uit van de reflectiefase?

Omdat deze initiatieven zijn gestart op basis van eerder vastgesteld beleid - de Windvisie 2012 - waarin het havengebied en het gebied Noorder IJ-plas / Cornelis Douwesterrein zijn aangeduid als kansrijk en wenselijk gebied voor windturbines. Deze gebieden zijn in de Regionale Energiestrategie 1.0 (RES) opnieuw bevestigd als voorkeursgebied voor windenergie.

De vergunningverlening voor de 4 nieuwe windturbines op de rioolwaterzuiveringsinstallatie was bijna afgerond, maar heeft vertraging opgelopen door de recente uitspraak van de Raad van State over windturbineregels in Nederland. In het gebied Noorder IJ-plas / Cornelis Douwesterrein is in samenwerking met de lokale omgeving een lokaal participatieplan opgesteld. Dit plan is goedgekeurd door het college en wordt uitgevoerd.

Worden leerpunten uit de reflectiefase meegenomen voor het initiatief in het gebied Noorder IJ-plas / Cornelis Douwesterrein, zo ja - hoe?
Leerpunten uit de expertgroepen gezondheid & natuur kunnen worden meegenomen in de milieueffectrapportage (MER) die naar verwachting volgend jaar wordt uitgevoerd voor het initiatief in het gebied Noorder IJ-plas / Cornelis Douwesterrein. Bijvoorbeeld over hoe we de gezondheidseffecten precies in beeld brengen. Daar zijn al goede voorbeelden van in Nederland (goed beoordeelde MERs door de onafhankelijke commissie MER), maar wellicht komt de expertgroep gezondheid met goede aanvullingen. Hetzelfde geldt voor het onderwerp natuur.

Hoe verhouden de klankbordgroepen en de andere activiteiten binnen de reflectiefase zich tot het mini burgerberaad over de energietransitie?
Het mini burgerberaad staat los van de klankbordgroepen en onderzoeken over windenergie. In het mini-burgerberaad zijn 100 ingelote Amsterdammers gevraagd om ideeën aan te dragen aan de gemeente die extra bijdragen aan het behalen van de klimaatdoelstelling van de stad voor CO2- reductie in 2030.

Op 15 november is het advies van het mini-burgerberaad aangeboden aan de wethouder. Het college van B en W heeft aangegeven de voorstellen over te willen nemen als ze voldoen aan vooraf afgestemde randvoorwaarden en legt ze dan voor aan de gemeenteraad.
Lees hier meer over het mini-burgerberaad.

'Context Mapping' zoekgebieden RES Amsterdam

Datum: 9 November 2021

Wat is 'Context Mapping'?
'Context Mapping' is een vorm van etnografisch onderzoek waarbij deelnemers uit verschillende doelgroepen 'visuele objecten' bewerken, invullen, samenstellen, of beschrijven. Het doel van deze onderzoeksmethode is het verkrijgen van een wijde verzameling kwalitatieve feedback. Deelnemers brengen hun omgeving (context) in kaart (map).

Hoe werkt 'Context Mapping'?
Deelnemers ontvangen een pakket met daarin opdrachten en vragen. Daarnaast ontvangen zij de 'visuele objecten: geografische kaarten, plaatjes, of andere tastbare voorwerpen die gebruikt kunnen worden om de ervaringen van de deelnemers te illustreren of te beschrijven. Deze alternatieve manier van gegevensverzameling brengt de verscheidenheid in kaart van ervaringen en reacties van bewoners en belanghebbenden in (transitie) processen.

Waarom 'Context Mapping'?
Het aanbieden van verschillende participatiemethodes (naast een dialoog en raadpleging) zorgt ervoor dat inwoners zich op een intuïtieve wijze kunnen uitdrukken over hun percepties, waarden, wensen en voorkeuren. De 'Context Mapping' methode heeft een aantal sterke punten, waarvan de volgende specifiek van toepassing zijn op dit project:

De verkregen feedback kan ervoor zorgen dat er met een breder perspectief wordt gekeken naar de belangen die spelen in het (transitie) proces en het legt onbewuste behoeften bloot die bij andere methoden niet naar boven komen;
De inhoud van de 'visuele objecten' kan perspectieven op belangrijke kwesties doen verschuiven, waardoor compromissen en besluitvorming worden vergemakkelijkt;
De methode kan aantrekkelijker zijn voor belanghebbenden die minder bedreven zijn in formele beleids- en participatieprocessen, waardoor ook de ervaringen worden opgehaald van deze soms moeilijk te bereiken groep.

Overzicht van de stappen die worden genomen gedurende het project:
We onderkennen een aantal fasen waarin we tot de visuele objecten komen. Het streven is om per zoekgebied een aantal inloopsessies te houden: 6 in Noord, 5 in Zuidoost, 2 in Oost en 2 in Havengebied. Per sessie is er plaats voor ongeveer 60 deelnemers.

Fase 1: Het ontwikkelen van de inhoud

Stap 1: Stel algemene projectthema's vast

Starten met de thema's die door de gemeente zijn voorgesteld en welke voor de deelnemers van belang kunnen zijn (bijvoorbeeld: kwaliteit van recreatie en leefbaarheid, waardedaling, stress en gezondheidsrisico's, enz.)

Stap 2: Bepaal welke 'visuele objecten' gebruikt zullen worden

In deze stap is het belangrijk dat er gelet worden op de verscheidenheid aan 'visuele objecten' om tegemoet te kunnen komen aan uiteenlopende reactiestijlen van de deelnemers. Daarnaast is het

belangrijk dat de 'visuele objecten' geen drempel vormen maar de belanghebbenden motiveren om aan het project deel te nemen.

Stap 3: Beoordeel de vragen en opdrachten voor elk 'visueel objecten' op basis van de vastgestelde thema's

Hier wordt gestreefd naar een brede collectie vragen en worden indirecte vragen toegevoegd om de deelnemer te prikkelen en vooringenomen antwoorden te vermijden.

Fase 2: Het inzetten en uitrollen van de 'Context Mapping' methode

Stap 1: Organiseer inloopsessies/workshops voor deelnemers

Nadat de locaties en tijden van de sessies zijn vastgesteld in overeenstemming met de stadsdelen, zullen de sessies plaatsvinden. De sessies worden gecoördineerd bij het onderzoeksteam en geassisteerd door Rietveld studenten. Om de responsie graad te maximaliseren, wordt er een reeks inloopsessies van 45 minuten georganiseerd, waarbij deelnemers meer te weten kunnen komen over het project en gezamenlijk vragen en opdrachten kunnen invullen en uitvoeren.

Stap 2: Moedig deelnemers aan elkaar te motiveren aan de workshops deel te nemen

Na de sessies stuurt de gemeente een follow-up e-mail om de deelnemers te bedanken voor hun bijdrage, en om hen uit te nodigen het project te delen met hun netwerk. Dit laatste om de deelname voor de volgende sessies te vergroten. Op deze manier kunnen deelnemers die nog niet hebben meegedaan aan de workshop eenvoudig registreren voor een latere workshop.

Fase 3: Analyse van de gegevens

Stap 1: Categoriseren van de 'visuele objecten'

Een digitaal depot creëren om de verwerking van de 'visuele objecten' en de reflectie te vergemakkelijken

Stap 2: Verwerk de gegevens in thematische groepen

Groepeer de inhoud volgens elk type 'visueel objecten' en presenteer ze ter beoordeling.
De beoordelaars groeperen de inhoud verder volgens de eerder geïdentificeerde projectthema's, en besteden specifiek aandacht aan de uiteenlopende reacties (zowel binnen de geïdentificeerde thema's, als de identificatie van nieuwe en onvoorziene thema's).

Stap 3: Nodig diverse deelnemers uit om na te denken over de inhoud tijdens een thematische bijeenkomst

Om te reflecteren op de opgehaalde resultaten uit de context mapping wordt gebruik van de lokale klankbordgroepen. Daarnaast organiseren de onderzoekers lokale tentoonstellingen waar uitkomsten worden gepresenteerd (eventueel met een inloopuur om opmerkingen/reflectie uit de buurt te krijgen).

Vervolgstappen Afwegingskader

Wanneer	Wat	UP RES NHZ
22/11	**Priostaf: 70% tekstversie**	
22/11 – 6/12	• Verwerken opmerkingen • 85% versie in pdf opmaken • Concept Raadsflap naar staf WH • 30/11 Toelichten in stedelijke klankbordgroep, gezondheid en natuur en vragen om input	26/11: 90% versie uitvoeringsprogr. (UP) in SG XXL NHZ
6/12	**Priostaf: 85% opgemaakte versie** • Reacties KBG op 85% versie • Uitkomsten PWE en context mapping • Bespreken aanpak communicatie afwegingskader • Evt. bespreken flappen	• Flappen UP
6/12 - 20/12	• Verwerken PWE en context mapping in afwegingskader • Verwerken input klankbordgroepen in afwegingskader • Verwerken input expertgroepen in afwegingskader • Afronden flappen WH, B&W, Raad	
do. 16/12	**Map WH: akkoord def. Flappen (20/12 uitslag)**	**Map WH akkoord flappen UP**
20/12	**Priostaf 99% opgemaakte versie** • Definitief akkoord afwegingskader voor besluitvorming (di 21/1 aanleveren 99% voor B&W)	
11/1	**B&W afwegingskader**	**Uitvoeringsprogr.**

| Datum | [redacted] | [redacted] | [redacted]

Referentie/naam	Aanmeldomschrijving		gedicht						leeftijd	Geef hieronder een zo volledig mogelijke omschrijving van de hulpvraag	Wat is de voorgeschiedenis die leidt tot de huidige hulpvraag en de huidige situatie	Is er een beschermd woonomgeving	Wie bepaalt		Verslag	check: Ja/Nee/n.v.t.	Opmerkingen	Ingediend door	Opgeroepen voor: Beschermd wonen	Herstel	Maatschappelijke opvang	Zelfstandig wonen	Forensisch	Beschermd wonen	Geselecteerd voor: Beschermd wonen	Herstel	Maatschappelijke opvang	Zelfstandig wonen	Forensisch	Beschermd wonen	REACTIE
22-10	[redacted]	74	Wevers	[redacted]				[redacted]	70 – 80 jaar	Diverse thema's op	Diens echtgenoot is ook Duitser en speelt een belangrijke rol in de hulpverlening en het contact met de cliënt.	Ja beschermd wonen	gemeente		ja	ja															
18-10		56	Wevers						50 – 60 jaar	Actief belangenbehartiging in dit contact op	Jeffs manier waarmee hij zijn belangenbehartiging heeft ingericht, het feit dat hij zich niet heeft gehouden aan verschillende	Ja beschermd wonen	Klaas Wiebe		ja	ja															
28-10		128	Wevers						60 jaar en ouder	Diens ondersteuning (Zijlstra) T. Hylkema	Belangenbehartiging van de beschikt dat een heel soort en het feit dat er in de hulpverlening een rechter die meedient van het feit dat hij zich op de achtergrond	Ja beschermd wonen	Klaas Wiebe		ja	ja															
15-10		42	Wevers						30 – 40 jaar	Diverse onderwerpen Wever, die hiltjes Dennis en	Belangenbehartiging van de hulpverlening en het feit dat er in de hulpverlening een rechter die meedient van het feit dat hij zich op de achtergrond	Ja beschermd wonen	Klaas Wiebe		ja	ja															
29-10		94	Wevers						70 jaar en ouder	Weegschaal Oosterwee ouderdom	Belangenbehartiging van de hulpverlening en het feit dat er in de hulpverlening een rechter die meedient van het feit dat hij zich op de achtergrond	Ja beschermd wonen	Klaas Wiebe		ja	ja															
31-10		31	Wevers						30 – 40 jaar	Een hobbies zou een hobbyhuis zijn, in Nieuwe Lint	De cliënt een belangrijke rol in de hulpverlening en het feit dat er in de hulpverlening een rechter die meedient van het feit dat hij zich op de achtergrond	Ja beschermd wonen	Klaas Wiebe		ja	ja															
2-11			Wevers							Villerschijes Diverse Shaich		Ja beschermd wonen	Klaas Wiebe		ja	ja																
29-10		111	Wevers						70 jaar en ouder	Belangenverwijzing. Bevatten Wevenwegen Lisse het Werkbuitenzorg in Rijnsburg	gesloten en gelocaliseerd worden	Ja beschermd wonen	Klaas Wiebe		ja	ja															
29-10		nv	Wevers						60 – 70 jaar	Welkom de heer/mevrouw,	Een recht belangrijke belangrijke van de algemene van de Nieuwe van een belangrijke van de algemene van de Nieuwe	Ja beschermd wonen	Klaas Wiebe		ja	ja															

[redacted]

[redacted]

[redacted]

| | | |

| | | |

| | Achternaam | Voornaam | Initialen | Tussenvoegsel | e-mailadres | Telefoonnummer | Straatnaam | Huisnummer | Postcode | Woonplaats | Geslacht | Geboortedatum | Leeftijd | Leeftijdscategorie | Nationaliteit | Land van herkomst | Opleidingsniveau | Beroep | Werkzaam in de zorg | Werkzaam in de sport | Werkzaam in het onderwijs | Werkzaam in de welzijnssector | Werkzaam in de gemeente | Werkzaam in de politiek | Werkzaam in de media | Werkzaam in de horeca | Werkzaam in de detailhandel | Werkzaam in de bouw | Werkzaam in de techniek | Werkzaam in de ICT | Werkzaam in de financiële sector | Werkzaam in de logistiek | Werkzaam in de landbouw | Werkzaam in de recreatie | Werkzaam in de toerisme | Werkzaam in de cultuur | Werkzaam in de kunst | Werkzaam in de wetenschap | Werkzaam in de religie | Werkzaam in de milieusector | Werkzaam in de energiesector | Werkzaam in de transportsector | Werkzaam in de defensie | Werkzaam in de veiligheidssector | Werkzaam in de justitie | Werkzaam in de gezondheidszorg | Werkzaam in de farmaceutische industrie | Werkzaam in de chemische industrie | Werkzaam in de voedingsmiddelenindustrie | Werkzaam in de textielindustrie | Werkzaam in de papierindustrie | Werkzaam in de houtindustrie | Werkzaam in de metaalindustrie | Werkzaam in de elektrotechnische industrie | Werkzaam in de automobielindustrie | Werkzaam in de luchtvaartindustrie | Werkzaam in de scheepvaartindustrie | Werkzaam in de spoorwegindustrie | Werkzaam in de wegenbouw | Werkzaam in de waterbouw | Werkzaam in de civiele techniek | Werkzaam in de mijnbouw | Werkzaam in de olie- en gasindustrie | Werkzaam in de petrochemische industrie | Werkzaam in de kunststofindustrie | Werkzaam in de rubberindustrie | Werkzaam in de glasindustrie | Werkzaam in de keramische industrie | Werkzaam in de cementindustrie | Werkzaam in de bouwmaterialenindustrie | Werkzaam in de houtbewerkingsindustrie | Werkzaam in de meubelindustrie | Werkzaam in de papierverwerkingsindustrie | Werkzaam in de drukkerijsector | Werkzaam in de uitgeverijsector | Werkzaam in de boekhandel | Werkzaam in de bibliotheek | Werkzaam in de archiefsector | Werkzaam in de museumsector | Werkzaam in de galeriesector | Werkzaam in de muziekindustrie | Werkzaam in de filmindustrie | Werkzaam in de theaterindustrie | Werkzaam in de dansindustrie | Werkzaam in de fotografie-industrie | Werkzaam in de reclame-industrie | Werkzaam in de marketingsector | Werkzaam in de communicatiesector | Werkzaam in de journalistiek

	Referentie nummer	Opmerkingen Inbreng	Publiek/Privé	voornaam	achternaam	postcode	stad	leeftijd	Doel Reminder aanvulle welke belangengroep(en)/of etc u meldt.	Wat is de voornaamste doelstelling van/van belangengroep?	In welke actiefelt heeft u interesse?	Motivatie		Inbreng	check Allianz(S)	open	Opmerking	Geen bezwaar	Eigenaar voor Bezwaar	Eigenaar voor Neutraal	Eigenaar voor Voorstander	Eigenaar voor Actieve Voorstander	REACTIES
14:00	[redacted]		Wevinar	[redacted]	[redacted]	6599	[redacted]	55 - 64 jaar	Inwoner/Ondernemer, betrokkij/ bewoner	het beschermen van gezondheid , met z'n gezin en de buitengelegenheid mooi en schoon	Klimtbestendig met Thema bescherfheid	Ik vind het in de omgeving heel mooi dat aan de gezondheid en de buitengelegenheid veel aandacht wordt besteed. Hoe fijn is het om in de omgeving van het eigen huis te wonen. En ook in relatie tot de klimaatverandering is het belangrijk om	ja	hur	hr			hur	hurr			hur	HR
14:00	[redacted]		Wevinar	[redacted]	[redacted]	6599	[redacted]	55 - 64 jaar	Bewoner van natuur en recreatiegebied Bolnigs Bijlo, Hermes middelenweg	Het natuur en recreatiegebied Bolnigs Bijlo Arnhem/Zevenaar beschermen tegen het plaatsen van windturbines.	Klimtbestendig met Thema bescherfheid	Het plaatsen van windturbines (5 tot 7x) is te wenig en in de te kleine natuur met eind Arnhem/Zevenaar en het Bolnigs bijlo. En grote cellulaire windturbines mogelijk/liefere vanaf het plaatsen van antennes.	ja	hur	hr				hurr	hurr		hur		HR
15:00	[redacted]		Wevinar	[redacted]	[redacted]	6599	[redacted]	55 - 64 jaar	Buurtbewoner/Fabricant van duurzame energie gerelateerd & bijdragen een goed mogelijke manier	Actief meedenken om meer duurzame energie gerelateerd & bijdragen een goed mogelijke manier	Klimtbestendig met Thema bescherfheid	Ik ben het helemaal met u/de stelling/gedeurt en ben in Zuidoost. Daarnaast wil ik/u laten met de natuur volgen en voor gezondheid is het volgen dat er heldere lijfe naar het werkelijk overgezondheid gaat, en waar over beschermig windfabrieken.	ja	hur	hr				hur	hur		hur		HR
17:00	[redacted]		Wevinar	[redacted]	[redacted]	6814	[redacted]	55 - 64 jaar	Bewoner	Ik wil dat Arnhem/Zevenaar/Lands mogelijk/delen houd voor nat en ruime. De stad is drukker het is belangrijk/dat er ruimte met natuimheen is. Daarnaast beschermig van de diversi de lijf ons leven!	Klimtbestendig met Thema bescherfheid	Ik wil dat Arnhem/Zevenaar/Lands mogelijk/delen houd voor nat en ruime. De stad is drukker het is belangrijk/dat er ruimte met natuimheen is. Daarnaast beschermig van de diversi de lijf ons leven!	ja	hur	hr				hurr				HR	kom bezite dagen
23:00	[redacted]		Wevinar	[redacted]	[redacted]	6811	[redacted]	55 - 64 jaar	Bezwaar/Ik vrd en bezwaar/klimtbestendigheidsmanager	Het inbrengen van de belangen van ca. 500 bewoners.	Klimtbestendig met Thema bescherfheid	Het inbrengen van de belangen van ca. 500 bewoners. waarbij ik het inbrengen/verdiend en belangen met veel/grote van de budgeu contributie!	ja	hou	hu		ref arbeidsdamer		hou	hou		hou		HR	kom bezite dagen
19:00	[redacted]		Wevinar	[redacted]	[redacted]	6814	[redacted]	55 - 64 jaar	ecologie/planologie	de natuur en de landschappelijke diversiteit, de stilte en de ruimte, de donkere nacht, de sterrenhemel, de mogelijke historie te gaan. Onder andere Arnhem/Zevenaar/Lands Westerbeek.	Klimtbestendig met Thema bescherfheid	Ik volg met Arnhem/Zevenaar/Lands de natuur en de gezondheid en het landschappelijke, waarbij ik het stille gebied, met de stilte, de natuur volgen en voor gezondheid is het volgen dat er heldere lijfe naar het gebied gaat, en waar over beschermig windfabrieken.	n/a	n/a		voor			n/a	n/a				HR	
15:00	[redacted]		Wevinar	[redacted]	[redacted]	6587	[redacted]	55 - 64 jaar	wel/dierm, be woner Groi	Beschermig gezondheid en welijn omwonelaar en de natuur/ Hoek windturbines (in Arnhem/Zevenaar)	Klimtbestendig met Thema bescherfheid	Ik be/voor/ik de gezegd alwo ik gezond en die grag/ hou wou/ mijn de/regrond om omwonelaar/de te Rumoeren voor/ wel gezondheid en/de/lijfe/	ja	hrt	hr				hrt		hrt			HR	
24:00	[redacted]		Wevinar	[redacted]	[redacted]	6587	[redacted]	55 - 64 jaar	Lid van burgerinitiatief windplanning Arnhem/Zevenaar	Dagelijkse overlegpanel/ planning van windturbines/wijk, be wenigen in/in/Arnhe grens natuur met km. De Arnhem/Zevenaar/ever mooie/ooloscapegijd worden/ik/de burgers. die wind kan aanzien?	Klimtbestendig met Thema bescherfheid		ja	hrt	hr				hrt					HR	
21:00	[redacted]		Wevinar	[redacted]	[redacted]	6512	[redacted]	55 - 64 jaar	Natuurmonumenten		Klimtbestendig met Thema bescherfheid	Hoewel er goed contact is met/ik/de natuurorganisaties, als de Vogelbescherming/ Arnhem/Zevenaar/Landschap, Stichting Natuurmonumenten is daarnaast ook nog geen deelgenoot van Pakhuis Wolvega, we bewerkt/klimtbestendigheid/	ref	ref	ref				ref	ref				HR	kom bezite dagen
25:00	[redacted]		Wevinar	[redacted]	[redacted]	6586	[redacted]	55 - 64 jaar	Stichting de Waterbeheer Veluwe	Beheer en exploitatie van natuurgebieden in/elaborend met als doel het in stand houden van en beleren van de biologische waterhuishouding.	Klimtbestendig met Thema bescherfheid	Natuurmonitor voor/ik/de/ belangrijk/ en/ik/ik/ik

| Vitamin | ডাক্তার | ব্যাংক | ভাত | ওষুধ | ঔষধ | ঔষধ | ঔষ

Week	Projectleider	Besluit?	Bijzonderheden	34	35	36	37	38	39	40	41	42	43	44	45	46	47	48	49	50	51	52	1	2	3	4	5
				23-27 aug.	30 aug.-3 s.	6-10 sept.	13-17 sept.	20-24 sept.	27 s.-1 okt.	4-8 okt.	11-15 okt.	18-22 okt. Herfstreces	25-29 okt.	1-5 nov.	8-12 nov.	15-19 nov.	22-26 nov.	29 n.-3 dec.	6-10 dec.	13-17 dec.	20-24 dec.	27-31 dec Kerstreces	3-7 jan	10-14 jan	17-21 jan	24-28 jan	31-4 feb
Bestuurlijk																											
Traject raad januari																	Aanleveren			17/12 deadline aanleveren	Aanleveren spoed			College 11/01??		CIE FED 20/1	Raad 26/27 jan
Portefeuillehoudersoverleg											12 okt																
Prio-staf									1 okt		12 okt afw. kader opzet		29 okt		10 nov		22 nov		6 dec		20 dec						
Afwegingkader en handreiking																											
Opzet afwegingskader maken									voorbeelden?		1e opzet/scope		2e opzet		Concept 50%			def. Concept								
Definitieve invulling Afwegingskader																			resultaten in afwegingskader								
Bestuurlijke besluitvorming Afwegingskader																	concept flap			def flap							
Opzet Handreiking maken																		opdrachtverl.		brainstorm				1e versie			
Definitieve invulling Handreiking																											
Bestuurlijke besluitvorming Handreiking																											
Klankbordgroep																											
													Planning klankbordgroepen onderaan dit schema			Klankbordgroepen met agenda in aparte excel											
Procesgroep																											
Startbijeenkomst							15 sep																				
Oost								22 sep	28 sep																		
Noord								22 sep	28 sep																		
Zuidoost								22 sep	30 sep																		
NieuwWest/Haven								23 sep	30 sep																		
Communicatie																											
PWE																											
Werven deelnemers via panel (en campagne)														start 2 nov.	bewoners-brief va 8 nov.												
Uitvoering														Online					tot 1 dec								
PWE analyse data																	Analyse										
Presentatie tussenresultaten Ambtelijk																			Presentatie resultaten								
Eindrapportage schrijven en oplevering																				Oplevering							
																			resultaten in afwegingskader								
Evaluatie																											
Onderzoek/interviews																											
Oplevering																		oplevering									
Context mapping																											
													werven voor workshops														
workshops Noord														3 nov 19-21	10 nov 19-21	15 nov 19-21											
workshops Nieuw West																17 nov 19-21 20 nov 19-21											
workshops Oost				*Oost/NW uitwerken*					Lokaties per zoekgebied afstemmen met SD					6 nov 14-16	8 nov 18-22	13 nov 14-16	reserveweek OBA sessies										
workshops Zuidoost														6 nov 15-17	9 nov 19-21	13 nov 14-16 15 nov 19-21											
																Contextmaps per zoekgebied		presentatie resultaten	resultaten in afwegingskader								
Gezondheid																											
																		Input uit PWE									
Expertgroep gezondheid														expertgroep gezondheid			expertgroep gezondheid??		expertgroep gezondheid??				expertgroep gezondheid??			expertgroep gezondheid??
KBG gezondheid																	23/11 KBG gezondheid	2/12 KBG gezondheid									
Resultaten gezondheid						Bijeenkomsten werkgroep gezondheid													eerste inventarisatie tbv afweging sk					Eerste versie advies			
Natuur																											
Expertgroep natuur													Samenstelling expertgroep rondhebben			expertgroep natuur			expertgroep natuur (comib excursie??)							expertgroep natuur
KBG Natuur (indicatief - nog geen data)																	24/11 KBG natuur		6/12 KBG natuur								
Resultaten natuur																	natuurtoets klaar		eerste inventarisatie tbv afweging sk								concept advies
Bestuurlijk gesprek provincie/N&S, Amsterdam - wanneer is dit?																											
Drie dialoogsessies betrokkenen werkgroep natuur - wat is dit?																											
											Input								input context mapping gebruiken								
Ruimte/leefomgeving																											
Opleveren product																		Opleveren RF stuk #1	Eerste invent. AWK								
Lokale KBGs (indicatief - nog geen data)															#1										#2		
Begeleidingsgroepen															#1										#2		
Samenstellen Expertcommissie							Stijn communicatie				Commissie			#1													
Werkgroepensessies experts									1				voorzitter											#2			
Visualiseren Smartland - architectenbureau							Kenismaking		start		pas op de plaats		bijpraten opgave	start fase 2 kiezen lokaties				test beelden	opleveren 360-impressies							
Lokale proces groep																											
Uitvoeringsprogramma NHZ																											
Werkgroep RES NHZ							13 sept		27 sept																		
Werkgroep RES NHZ XL								23 sept																			
Stuurgroep								24 sept					29 okt														
Stuurgroep XXL																	26 nov.										

Week	Projectleider	Besluit?	Bijzonderheden	34	35	36	37	38	39	40	41	42	43	44	45	46	47	48	49	50	51	52	1	2	3	4	5
				23-27 aug.	30 aug.-3 s.	6-10 sept.	13-17 sept.	20-24 sept.	27 s.-1 okt.	4-8 okt.	11-15 okt.	18-22 okt. Herfstreces	25-29 okt.	1-5 nov.	8-12 nov.	15-19 nov.	22-26 nov.	29 n.-3 dec.	6-10 dec.	13-17 dec.	20-24 dec.	27-31 dec Kerstreces	3-7 jan	10-14 jan	17-21 jan	24-28 jan	31-4 feb

Start Klankbordgroep Noord

Reflectiefase RES Wind

RES Amsterdam
16 november 2021

Agenda vandaag

- Kennismaken
- Algehele planning RES wind Amsterdam
- Toelichting proces en activiteiten reflectiefase
- Rol en selectie klankbordgroepen
- Spelregels
- Planning en agenda volgende bijeenkomsten
- Afronding

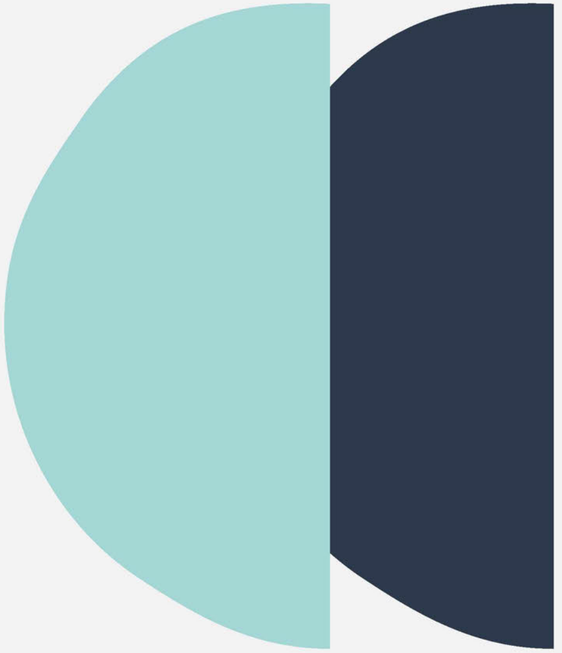

Spelregels vandaag

- Camera aan
- Microfoon uit
- Steek je (digitale) hand op als je iets wilt zeggen
- Vragen kunnen ook via de chat

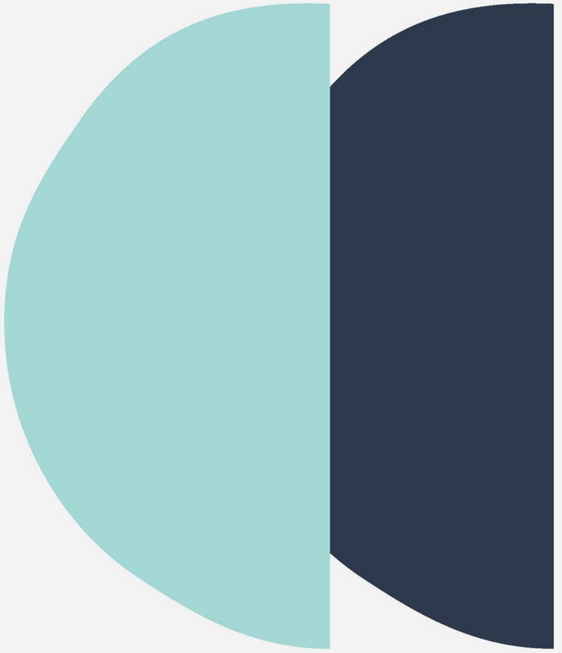

Kennismaken

- Wie ben je?
- Wat is je relatie tot Noord?
- Wat vind je belangrijk in de discussie over windmolens?
- Wat vind je belangrijk in het participatieproces?

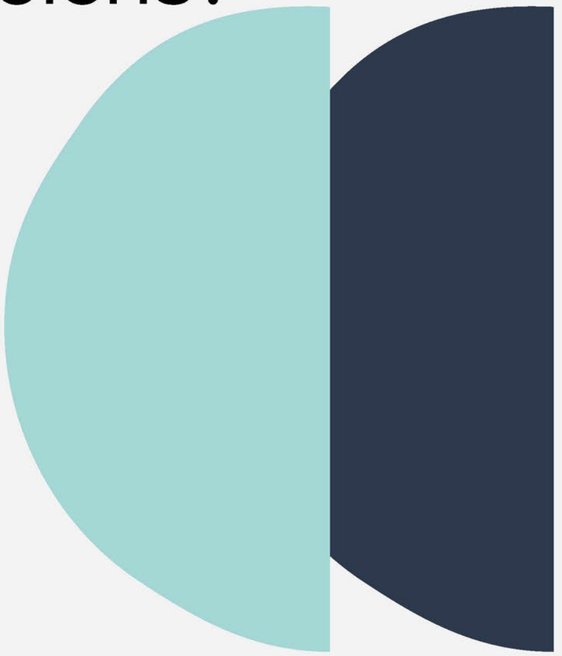

Gemeente Amsterdam

Besluitvormingsproces

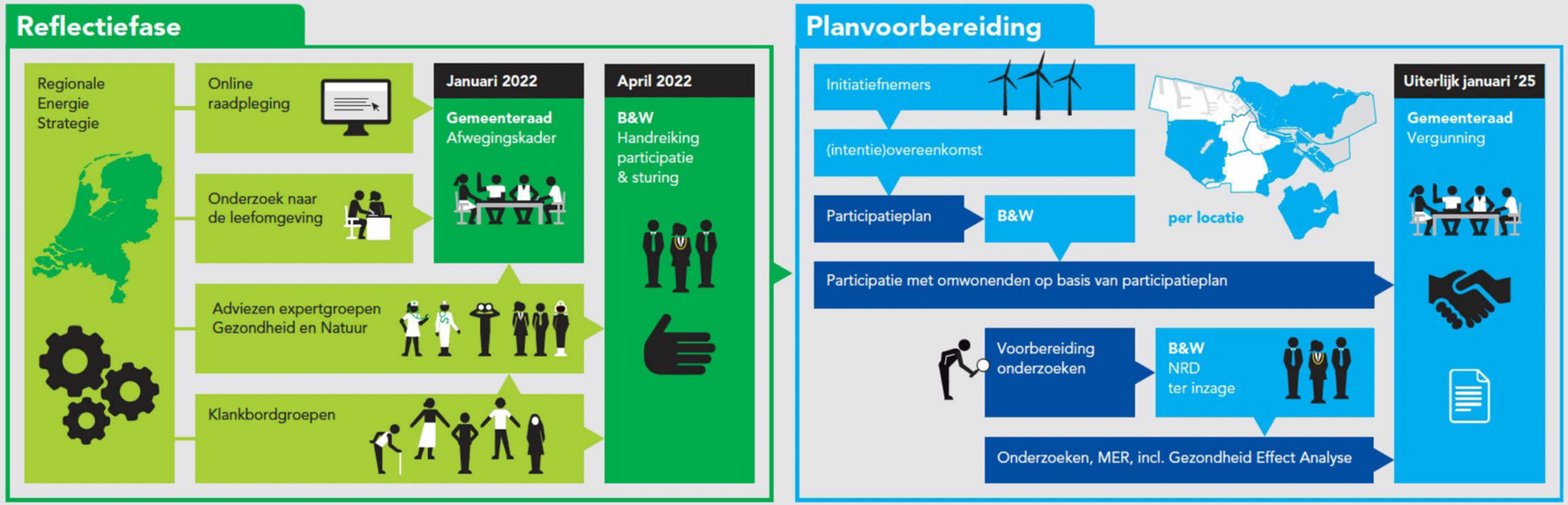

Reflectiefase

De reflectiefase heeft als doel om te luisteren naar de verschillende zorgen en behoeften die er leven bij bewoners. Daarnaast geven expertgroepen advies over hoe om te gaan met zorgen t.a.v. gezondheid en natuur rondom windmolens. De opbrengst wordt geïnventariseerd en wordt verwerkt in een afwegingskader voor de gemeenteraad en in richtlijnen voor participatie en sturing. Het uitgangspunt voor de reflectiefase is de RES 1.0, die is vastgesteld door de gemeenteraad in mei 2021.

Afwegingskader

Het afwegingskader bevat informatie op stedelijk en lokaal niveau (per zoekgebied) die later een rol moet spelen bij de besluitvorming over concrete locaties in de zoekgebieden. De zorgen, wensen en behoeften van bewoners maken hier deel van uit en het biedt daarmee inzicht in de thema's die bewoners belangrijk vinden.

Wat is een online raadpleging

De online raadpleging is een methode om grote groepen deelnemers te betrekken bij een keuze-vraagstuk. Deelnemers nemen virtueel plaats op de stoel van de bestuurder en gaan keuzes maken. Daarmee kunnen ze hun voorkeuren aangeven op basis van (achtergrond) informatie, deze motiveren en nuanceren en eigen ideeën aandragen.

Onderzoek naar de leefomgeving

Bewoners kunnen tijdens de workshops aangeven wat voor hen de kenmerken van hun buurt zijn. Daarnaast worden bewoners gevraagd naar hun ideeën over windturbines en welke effecten zij verwachten bij een windmolen in hun leefomgeving. Zo leren we begrijpen wat bewoners belangrijk vinden in relatie tot windturbines in hun omgeving.

Intentieovereenkomst

De gemeente sluit per zoekgebied intentieovereenkomsten af met degene die het initiatief nemen om daar windmolens te onderzoeken en zo mogelijk te ontwikkelen. Dit betekent dat deze initiatiefnemers een participatieplan met omwonenden opstellen en er wordt gestreefd naar minimaal 50% lokaal eigendom.

Participatieplan

Het College stelt het participatieplan van initiatiefnemers vast en dit vormt de basis voor de verdere participatie in het gebied over de windmolens. Tijdens dit hele proces wordt gecommuniceerd naar iedereen in en rond het zoekgebied.

Notitie Reikwijdte Detailniveau

De initiatiefnemers inventariseren kenmerken, vragen en zorgen uit de omgeving en bereiden de onderzoeken en milieueffectrapportage voor. Het College stelt het startpunt van de (milieu-) onderzoeken vast in de Notitie Reikwijdte Detailniveau (NRD) en legt dit ter inzage. Dan kan iedereen nog reageren op de thema's die mee worden genomen in de onderzoeken. Onderdeel is een Gezondheid Effect Analyse (GEA).

Vergunningverlening

Als uit alle benodigde onderzoeken blijkt dat een locatie geschikt is voor een windmolen volgt de vergunningaanvraag door de initiatiefnemers. De gemeenteraad stemt wel/niet in met vergunning-verlening voor plaatsing van een windmolen.

Reflectiefase

Regionale Energie Strategie





Online raadpleging



Onderzoek naar de leefomgeving



Adviezen expertgroepen Gezondheid en Natuur



Klankbordgroepen



Januari 2022

Gemeenteraad
Afwegingskader



April 2022

B&W
Handreiking participatie & sturing





Reflectiefase

De reflectiefase heeft als doel om te luisteren naar de verschillende zorgen en behoeften die er leven bij bewoners. Daarnaast geven expertgroepen advies over hoe om te gaan met zorgen t.a.v. gezondheid en natuur rondom windmolens. De opbrengst wordt geïnventariseerd en wordt verwerkt in een afwegingskader voor de gemeenteraad en in richtlijnen voor participatie en sturing. Het uitgangspunt voor de reflectiefase is de RES 1.0, die is vastgesteld door de gemeenteraad in mei 2021.

Afwegingskader

Het afwegingskader bevat informatie op stedelijk en lokaal niveau (per zoekgebied) die later een rol moet spelen bij de besluitvorming over concrete locaties in de zoekgebieden. De zorgen, wensen en behoeften van bewoners maken hier deel van uit en het biedt daarmee inzicht in de thema's die bewoners belangrijk vinden.

Wat is een online raadpleging

De online raadpleging is een methode om grote groepen deelnemers te betrekken bij een keuze-vraagstuk. Deelnemers nemen virtueel plaats op de stoel van de bestuurder en gaan keuzes maken. Daarmee kunnen ze hun voorkeuren aangeven op basis van (achtergrond) informatie, deze motiveren en nuanceren en eigen ideeën aandragen.

Onderzoek naar de leefomgeving

Bewoners kunnen tijdens de workshops aangeven wat voor hen de kenmerken van hun buurt zijn. Daarnaast worden bewoners gevraagd naar hun ideeën over windturbines en welke effecten zij verwachten bij een windmolen in hun leefomgeving. Zo leren we begrijpen wat bewoners belangrijk vinden in relatie tot windturbines in hun omgeving.

Planvoorbereiding

Initiatiefnemers



(intentie)overeenkomst

Participatieplan

B&W

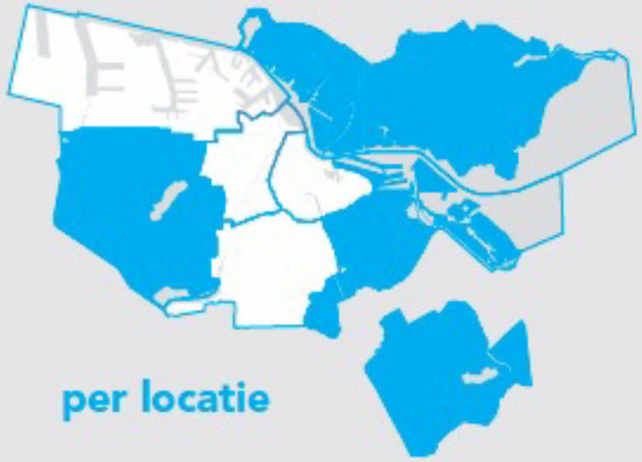

per locatie

Participatie met omwonenden op basis van participatieplan



Voorbereiding onderzoeken

B&W
NRD
ter inzage



Onderzoeken, MER, incl. Gezondheid Effect Analyse

Uiterlijk januari '25

Gemeenteraad
Vergunning







Intentieovereenkomst

De gemeente sluit per zoekgebied intentieovereenkomsten af met degene die het initiatief nemen om daar windmolens te onderzoeken en zo mogelijk te ontwikkelen. Dit betekent dat deze initiatiefnemers een participatieplan met omwonenden opstellen en er wordt gestreefd naar minimaal 50% lokaal eigendom.

Participatieplan

Het College stelt het participatieplan van initiatiefnemers vast en dit vormt de basis voor de verdere participatie in het gebied over de windmolens. Tijdens dit hele proces wordt gecommuniceerd naar iedereen in en rond het zoekgebied.

Notitie Reikwijdte Detailniveau

De initiatiefnemers inventariseren kenmerken, vragen en zorgen uit de omgeving en bereiden de onderzoeken en milieueffectrapportage voor. Het College stelt het startpunt van de (milieu-) onderzoeken vast in de Notitie Reikwijdte Detailniveau (**NRD**) en legt dit ter inzage. Dan kan iedereen nog reageren op de thema's die mee worden genomen in de onderzoeken. Onderdeel is een Gezondheid Effect Analyse (**GEA**).

Vergunningverlening

Als uit alle benodigde onderzoeken blijkt dat een locatie geschikt is voor een windmolen volgt de vergunningaanvraag door de initiatiefnemers. De gemeenteraad stemt wel/niet in met vergunning-verlening voor plaatsing van een windmolen.

Waarom de reflectiefase?



- Om beter zicht te krijgen in de belangen, zorgen en wensen van bewoners van Amsterdam
- Om de zoekgebieden beter in kaart te brengen en te begrijpen hoe de gebieden nu gebruikt worden
- Om aanvullende expertise t.a.v. gezondheid/natuur/ruimtelijke kwaliteit in te winnen en te bespreken
- Om de dialoog te starten rondom participatierichtlijnen voor initiatiefnemers

Wat levert de RF op?

Afwegingskader: *wat moet een rol spelen bij besluitvorming t.a.v. exacte lokaties?*

- Bevat informatie die een rol moet spelen bij de besluitvorming over concrete locaties in de zoekgebieden (landelijk, stedelijk, lokaal) > welke plekken zijn meer of minder geschikt? Waarmee moet rekening gehouden worden?

Richtlijnen voor participatie: *hoe moeten belanghebbenden betrokken worden bij vervolg?*

- ‘Spelregels’ voor alle betrokkenen, waaronder belanghebbenden, initiatiefnemers, gemeente en RES partners tijdens het opstellen van het participatieplan, de projectvoorbereidingsfase en de realisatiefase

Wat levert de RF op

Richtlijnen voor governance (*hoe moet de gemeente sturen en samenwerken?)*

- Geeft informatie over de rol van de gemeente in relatie tot belanghebbenden/ de omgeving en de initiatiefnemers,
- Geeft informatie over afstemming en de verhoudingen tussen RES partners en mede-overheden.

Hoe wordt dit verzameld?

- Online raadpleging voor alle Amsterdammers (participatieve waardenevaluatie (PWE))
- ‘Context mapping’ in de zoekgebieden (bewoners brengen zoekgebieden in kaart)
- Evaluatieonderzoek naar participatie RES 1.0 met aanbevelingen (Universiteit van Leiden)
- Vijf klankbordgroepen
- Drie expertgroepen
  - Natuur + klankbordgroep
  - Gezondheid + klankbordgroep
  - Ruimtelijke kwaliteit leefomgeving + lokale klankbordgroepen

Hoe wordt dit verzameld?

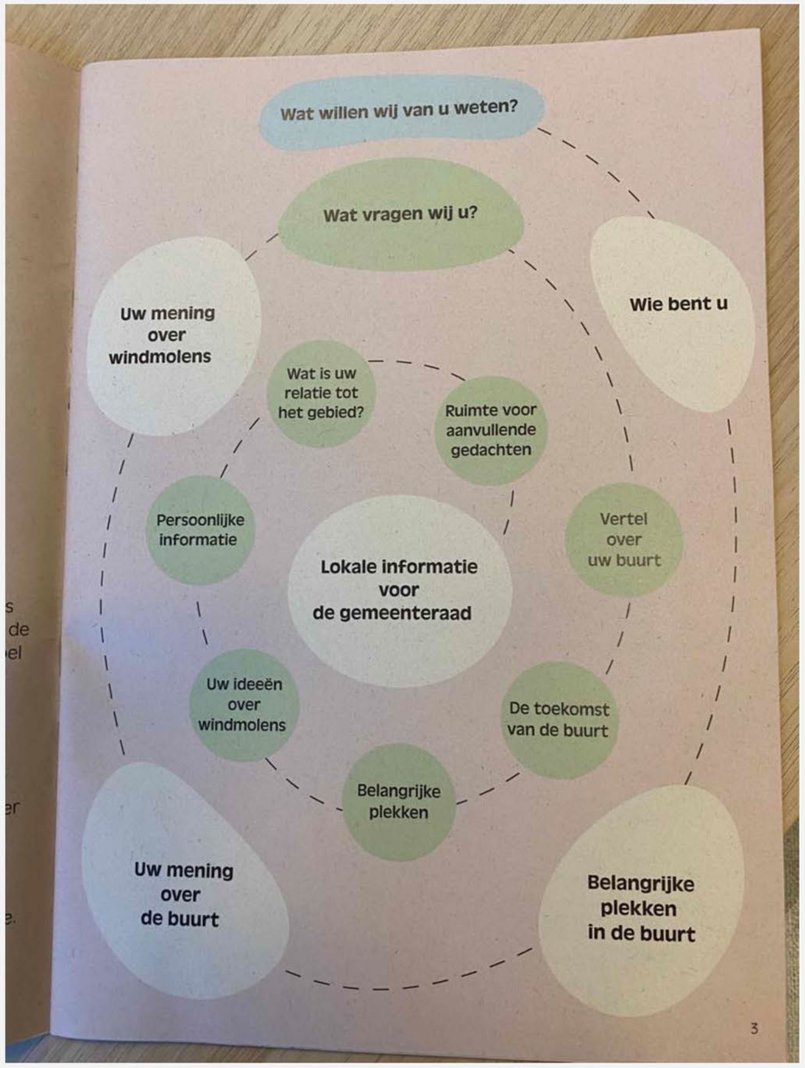

Context mapping' in de zoekgebieden

De klankbordgroepen

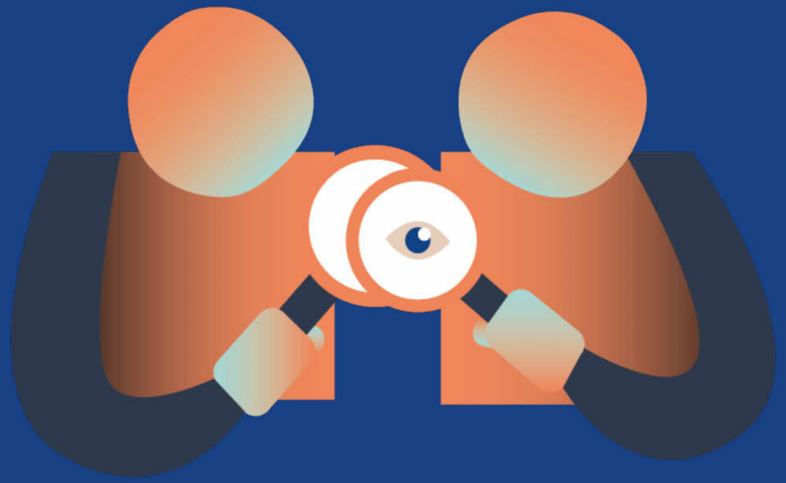

Opzet klankbordgroepen

- Vijf klankbordgroepen: Eén stedelijk, één per windrichting van de zoekgebieden:
  - Nieuw-West
  - Noord
  - Oost
  - Zuidoost

- Twee klankbordgroepen ter begeleiding expertgroepen

Wat wordt waar besproken?

Stedelijke klankbordgroep bespreekt zaken die spelen voor heel Amsterdam

In ieder geval:

- Wat komt er uit de PWE?
- Hoe ziet het afwegingskader eruit?
- Lessen uit de evalatie?
- Richtlijnen voor participatie stedelijk
- Richtlijnen voor governance stedelijk

Wat wordt waar besproken?

Expertgroepen bespreken specifieke thema's

Gezondheid:

- Wet- en regelgeving t.a.v. gezondheid
- MER
- Aanvullende onderzoeken
- Aanvullend beleid

Natuur:

- Wet- en regelgeving
- MER
- Aanvullende onderzoeken
- Aanvullend beleid

Wat wordt waar besproken?

Leefomgeving/ruimtelijke kwaliteit

- Wet- en regelgeving
- Aanvullende studies
- Bestaande beleidsplannen t.a.v. woningbouw bijvoorbeeld (Amsterdam en buurgemeenten)

Wat wordt waar besproken?

Lokale klankbordgroepen

Wat speelt er in dit gebied? Waar moet rekening mee worden gehouden?

Concreet in ieder geval:

- Wat komt er uit de ‘context-mapping’? Reacties en aanvullingen: Wat willen kbg leden extra meegeven t.b.v afwegingskader?
- Wat komt er uit de PWE voor het zoekgebied? Wat willen kbg leden extra meegeven?
- Wat is nodig bij vervolg van participatie in volgende fase?
- Wat is nodig in samenwerking met buurgemeenten?

Rol klankbordgroepen

- Delen, uitwisselen en bespreken van informatie
- Uitwisselen van standpunten en belangen
- Klankborden bij verschillende activiteiten

In de klankbordgroep komen verschillende belangen en perspectieven samen. Het doel is níet om tot overeenstemming of tot eensluitend advies te komen, maar juist om de verschillende belangen en perspectieven te horen en een stem te geven in het proces.

Selectie deelnemers – advies NPBO

- Werkbaar aantal > 15 deelnemers
- Op basis van aanmeldingen
- Selectie op basis van ‘belangenstromen’
- Zoveel mogelijk diversiteit van belangen en perspectieven aan tafel

Selectie deelnemers – advies NPBO

- Alle klankbordgroepen vol (80% van aanmeldingen heeft plek)
- Extra toevoegingen na reacties:
- 42% aanmeldingen van ‘ongeorganiseerde’ burgers> extra ‘stoelen’ toegevoegd (3 in Noord)
- Extra stoel volkstuinen in Noord vanwege grote hoeveelheid tuinen
- Extra toevoeging Windalarm bij expertgroep gezondheid

Selectie deelnemers – vragen

- Ontbreken in deze klankbordgroep belangenstromingen of perspectieven?
- Voorstel (beperkt) toelaten ‘tweede ring?’

Spelregels klankbordgroep

- Veiligheid : Chatham House Rule: alles gebruiken, maar niet herleidbaar tot persoon
- Luisteren om te begrijpen en leren: bevraag elkaar en spreek vanuit je eigen ervaring
- Representatie: vanuit belangenstroom, op eigen titel
- Communicatie en verslaglegging
- Aanwezigheid (vervanging)

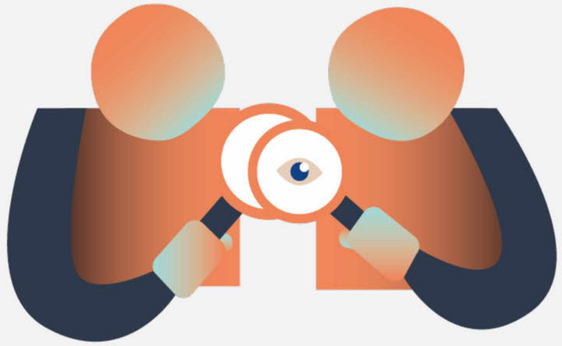

Agenda

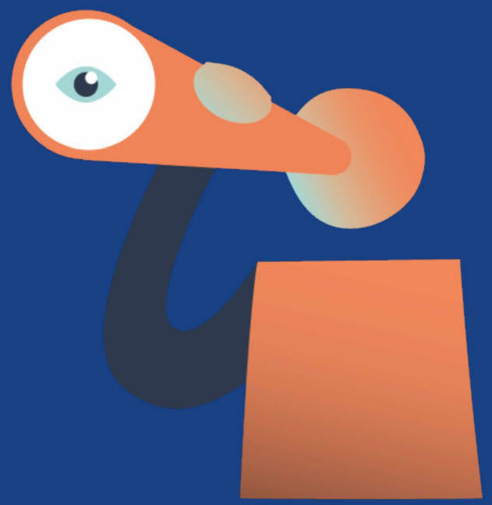

Agenda kbg Noord

- Zes bijeenkomsten
- Focus op lokale omgeving: wat speelt hier? Wat is hier belangrijk? Wat willen leden meegeven?

- 16/11: kennismaken, proces en agenda
- 25/11: wat komt er uit de PWE voor dit zoekgebied? Reacties en aanvullingen
- 6/12: wat komt er uit de ‘context-mapping’: wat brengen bewoners en gebruikers in kaart? Reacties en aanvullingen
- Opzet afwegingskader

Agenda kbg Noord

Nog te plannen
- Januari
- Februari
- Maart

Agenda:
- Richtlijnen voor participatie initiatiefnemers
- Andere onderwerpen > welke wilt u bespreken?

Afronding

- Tijdstip aanvang kbg > 17.00- 19.00u of later?
- ?

public mediation

[redacted]

Directeur
+31 (0)6 [redacted]
[redacted]@public-mediation.nl

[redacted]

Adviseur
+31 (0)6 [redacted]
[redacted]@public-mediation.nl

Unraveling
Public
Controversy

Vervolgstappen Afwegingskader

Wanneer	Wat	UP RES NHZ
22/11	**Priostaf: 70% tekstversie**	
22/11 – 6/12	• Verwerken opmerkingen • 85% versie in pdf opmaken • Concept Raadsflap naar staf WH • 30/11 Toelichten in stedelijke klankbordgroep, gezondheid en natuur en vragen om input	26/11: 90% versie uitvoeringsprogr. (UP) in Stuurgroep XXL NHZ
6/12	**Priostaf: 85% opgemaakte versie** • Reacties KBG op 85% versie • Uitkomsten PWE en context mapping • Bespreken aanpak communicatie afwegingskader • Evt. bespreken flappen	• Flappen UP
6/12 - 20/12	• Verwerken PWE en context mapping in afwegingskader • Verwerken input klankbordgroepen in afwegingskader • Verwerken input expertgroepen in afwegingskader • Afronden flappen WH, B&W, Raad	
do. 16/12	**Map WH: akkoord def. Flappen (20/12 uitslag)**	**Map WH akkoord flappen UP**
20/12	**Priostaf 99% opgemaakte versie** • Definitief akkoord afwegingskader voor besluitvorming (di 21/1 aanleveren voor B&W)	
11/1	**B&W afwegingskader**	**Uitvoeringsprogr. RES NHZ**

Gemeente Amsterdam

Besluitvormingsproces

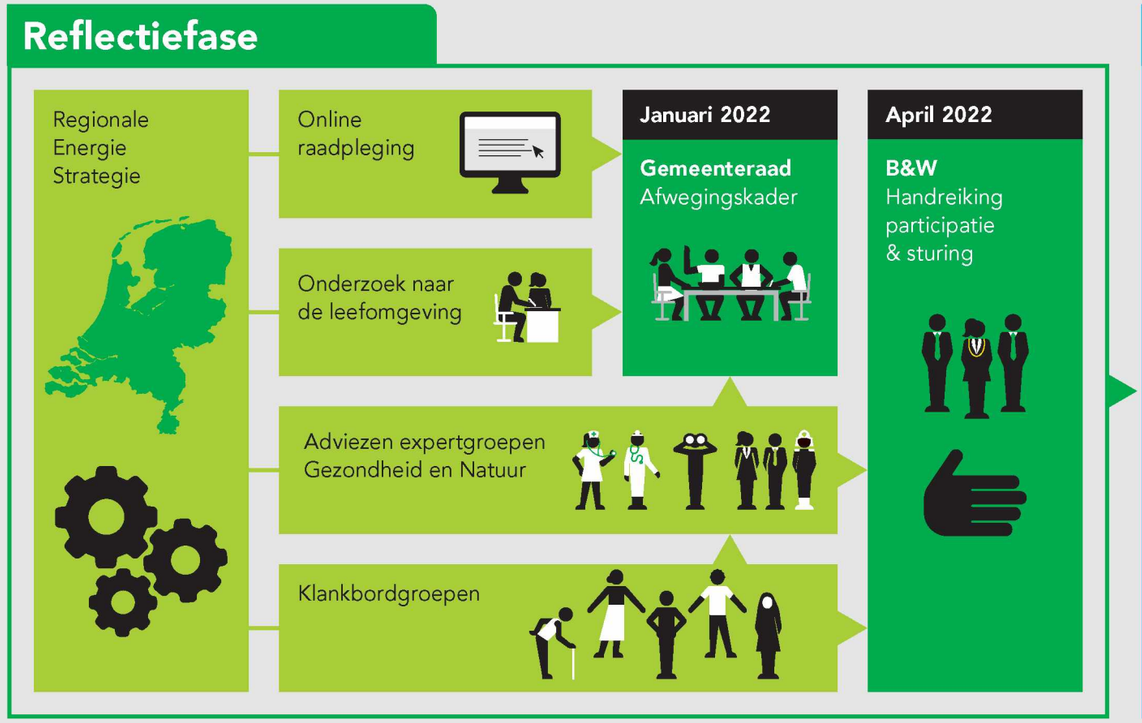

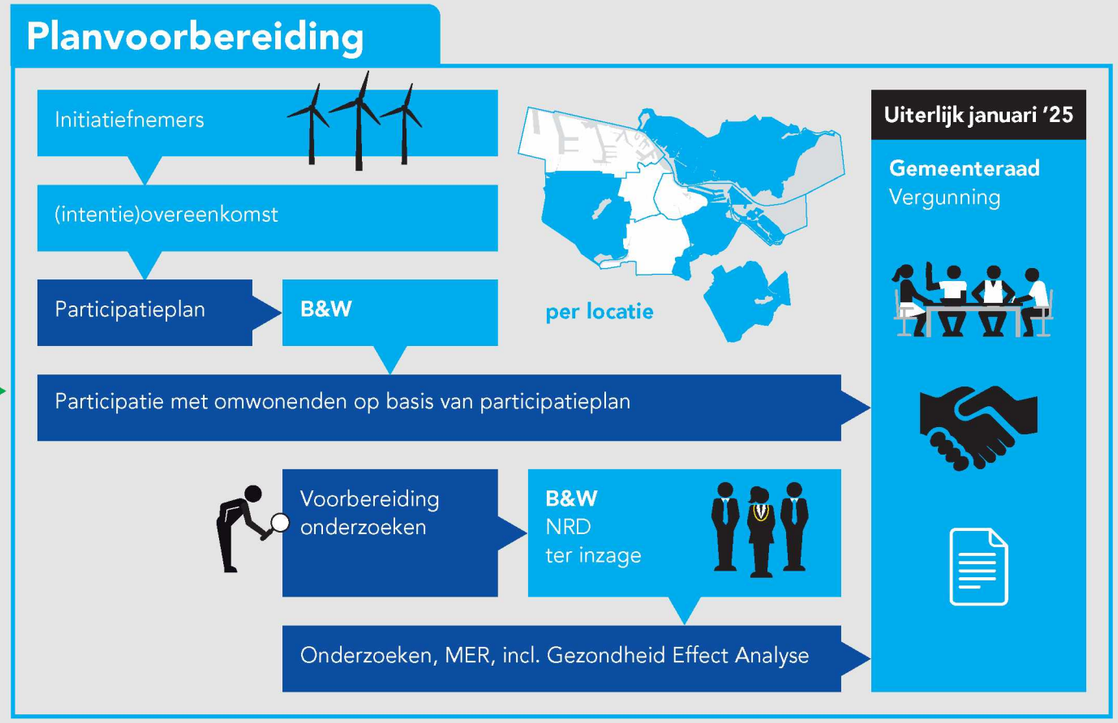

Reflectiefase

De reflectiefase heeft als doel om te luisteren naar de verschillende zorgen en behoeften die er leven bij bewoners. Daarnaast geven expertgroepen advies over hoe om te gaan met zorgen t.a.v. gezondheid en natuur rondom windmolens. De opbrengst wordt geïnventariseerd en wordt verwerkt in een afwegingskader voor de gemeenteraad en in richtlijnen voor participatie en sturing. Het uitgangspunt voor de reflectiefase is de RES 1.0, die is vastgesteld door de gemeenteraad in mei 2021.

Afwegingskader

Het afwegingskader bevat informatie op stedelijk en lokaal niveau (per zoekgebied) die later een rol moet spelen bij de besluitvorming over concrete locaties in de zoekgebieden. De zorgen, wensen en behoeften van bewoners maken hier deel van uit en het biedt daarmee inzicht in de thema's die bewoners belangrijk vinden.

Wat is een online raadpleging

De online raadpleging is een methode om grote groepen deelnemers te betrekken bij een keuze-vraagstuk. Deelnemers nemen virtueel plaats op de stoel van de bestuurder en gaan keuzes maken. Daarmee kunnen ze hun voorkeuren aangeven op basis van (achtergrond) informatie, deze motiveren en nuanceren en eigen ideeën aandragen.

Onderzoek naar de leefomgeving

Bewoners kunnen tijdens de workshops aangeven wat voor hen de kenmerken van hun buurt zijn. Daarnaast worden bewoners gevraagd naar hun ideeën over windturbines en welke effecten zij verwachten bij een windmolen in hun leefomgeving. Zo leren we begrijpen wat bewoners belangrijk vinden in relatie tot windturbines in hun omgeving.

Intentieovereenkomst

De gemeente sluit per zoekgebied intentieovereenkomsten af met degene die het initiatief nemen om daar windmolens te onderzoeken en zo mogelijk te ontwikkelen. Dit betekent dat deze initiatiefnemers een participatieplan met omwonenden opstellen en er wordt gestreefd naar minimaal 50% lokaal eigendom.

Participatieplan

Het College stelt het participatieplan van initiatiefnemers vast en dit vormt de basis voor de verdere participatie in het gebied over de windmolens. Tijdens dit hele proces wordt gecommuniceerd naar iedereen in en rond het zoekgebied.

Notitie Reikwijdte Detailniveau

De initiatiefnemers inventariseren kenmerken, vragen en zorgen uit de omgeving en bereiden de onderzoeken en milieueffectrapportage voor. Het College stelt het startpunt van de (milieu-) onderzoeken vast in de Notitie Reikwijdte Detailniveau (**NRD**) en legt dit ter inzage. Dan kan iedereen nog reageren op de thema's die mee worden genomen in de onderzoeken. Onderdeel is een Gezondheid Effect Analyse (**GEA**).

Vergunningverlening

Als uit alle benodigde onderzoeken blijkt dat een locatie geschikt is voor een windmolen volgt de vergunningaanvraag door de initiatiefnemers. De gemeenteraad stemt wel/niet in met vergunning-verlening voor plaatsing van een windmolen.

| | | |

| | | |

| | | |

| | | |

| | | |

| | | |

Region	Customer ID	Name	Email	Phone	Signup Date	Last Login	Status	Lifetime Value	Orders	Notes
Europe	10001	Ingrid Müller	ingrid.muller@example.de	+49 30 1234567	2019-03-14	2024-11-02	active	1842.50	27	Prefers invoice payment
Europe	10002	Hans Müller	hans.muller@example.de	+49 30 1234568	2019-03-14	2023-06-21	inactive	312.00	4	Duplicate household
Europe	10003	Sophie Dubois	sophie.dubois@example.fr	+33 1 42 68 53 00	2020-07-01	2024-10-30	active	2210.75	31	VIP since 2021
Europe	10004	Pierre Dubois	pierre.dubois@example.fr	+33 1 42 68 53 01	2020-07-01	2024-09-15	active	1475.00	19	Shares address with 10003
Europe	10005	Anna Kowalska	anna.kowalska@example.pl	+48 22 555 0101	2021-01-22	2024-11-04	active	964.20	14	Newsletter only
Europe	10006	Jan Nowak	jan.nowak@example.pl	+48 22 555 0102	2021-01-22	2022-12-09	churned	88.00	1	Bounced emails
Europe	10007	Elena Rossi	elena.rossi@example.it	+39 06 1234 5678	2018-11-30	2024-11-01	active	3105.40	42	Top reviewer
Europe	10008	Marco Bianchi	marco.bianchi@example.it	+39 06 1234 5679	2018-11-30	2024-08-12	active	1290.00	22	
Europe	10009	Carlos García	carlos.garcia@example.es	+34 91 555 0199	2022-05-09	2024-10-28	active	540.60	8	Spanish UI
Europe	10010	Lucía Fernández	lucia.fernandez@example.es	+34 91 555 0200	2022-05-09	2024-10-29	active	612.30	9	
Europe	10011	Erik Andersson	erik.andersson@example.se	+46 8 555 0123	2017-09-18	2024-11-03	active	2750.00	38	Gift wrap default
Europe	10012	Maja Lindqvist	maja.lindqvist@example.se	+46 8 555 0124	2017-09-18	2024-07-04	active	1120.45	16	
Europe	10013	Thomas Weber	thomas.weber@example.de	+49 89 9876543	2020-02-11	2024-10-31	active	1655.80	24	Corporate account
Europe	10014	Klara Schmidt	klara.schmidt@example.de	+49 89 9876544	2020-02-11	2024-10-31	active	1655.80	24	Shares address with 10013
Europe	10015	Nikolai Petrov	nikolai.petrov@example.ru	+7 495 555 0142	2016-06-25	2022-03-17	churned	402.00	6	Account suspended
Europe	10016	Olga Ivanova	olga.ivanova@example.ru	+7 495 555 0143	2016-06-25	2024-11-05	active	2980.10	45	Wholesale pricing
Europe	10017	Fatima Al-Zahra	fatima.alzahra@example.pt	+351 21 555 0177	2023-01-08	2024-10-27	active	215.00	3	
Europe	10018	João Silva	joao.silva@example.pt	+351 21 555 0178	2023-01-08	2024-10-27	active	215.00	3	Shares address with 10017
Europe	10019	Emma Jansen	emma.jansen@example.nl	+31 20 555 0188	2021-10-05	2024-11-01	active	1330.25	18	
Europe	10020	Daan de Vries	daan.devries@example.nl	+31 20 555 0189	2021-10-05	2024-09-22	active	1330.25	18	Shares address with 10019
Europe	10021	Lukas Horvath	lukas.horvath@example.at	+43 1 555 0166	2019-12-19	2024-10-30	active	1075.00	15	
Europe	10022	Sofia Papadopoulou	sofia.papadopoulou@example.gr	+30 210 555 0155	2020-04-27	2024-10-26	active	760.40	11	
Europe	10023	Nikos Papadopoulos	nikos.papadopoulos@example.gr	+30 210 555 0156	2020-04-27	2024-10-26	active	760.40	11	Shares address with 10022
Europe	10024	Mia Hansen	mia.hansen@example.dk	+45 33 555 0144	2018-08-14	2024-11-04	active	2045.00	29	
Europe	10025	Oliver Nielsen	oliver.nielsen@example.dk	+45 33 555 0145	2018-08-14	2024-06-30	active	1890.00	26	
Europe	10026	Aoife Murphy	aoife.murphy@example.ie	+353 1 555 0133	2022-02-02	2024-10-29	active	430.00	6	
Europe	10027	Liam O'Connor	liam.oconnor@example.ie	+353 1 555 0134	2022-02-02	2024-10-29	active	430.00	6	Shares address with 10026
Europe	10028	Petra Novotná	petra.novotna@example.cz	+420 222 555 0177	2021-06-30	2024-11-02	active	1180.00	17	
Europe	10029	Tomáš Dvořák	tomas.dvorak@example.cz	+420 222 555 0178	2021-06-30	2024-08-19	active	1180.00	17	Shares address with 10028
Europe	10030	Ingrid Müller	ingrid.muller@example.de	+49 30 1234567	2019-03-14	2024-11-02	active	1842.50	27	Prefers invoice payment
Europe	10031	Hans Müller	hans.muller@example.de	+49 30 1234568	2019-03-14	2023-06-21	inactive	312.00	4	Duplicate household
Europe	10032	Sophie Dubois	sophie.dubois@example.fr	+33 1 42 68 53 00	2020-07-01	2024-10-30	active	2210.75	31	VIP since 2021
Europe	10033	Pierre Dubois	pierre.dubois@example.fr	+33 1 42 68 53 01	2020-07-01	2024-09-15	active	1475.00	19	Shares address with 10032
Europe	10034	Anna Kowalska	anna.kowalska@example.pl	+48 22 555 0101	2021-01-22	2024-11-04	active	964.20	14	Newsletter only
Europe	10035	Jan Nowak	jan.nowak@example.pl	+48 22 555 0102	2021-01-22	2022-12-09	churned	88.00	1	Bounced emails
Europe	10036	Elena Rossi	elena.rossi@example.it	+39 06 1234 5678	2018-11-30	2024-11-01	active	3105.40	42	Top reviewer
Europe	10037	Marco Bianchi	marco.bianchi@example.it	+39 06 1234 5679	2018-11-30	2024-08-12	active	1290.00	22	
Europe	10038	Carlos García	carlos.garcia@example.es	+34 91 555 0199	2022-05-09	2024-10-28	active	540.60	8	Spanish UI
Europe	10039	Lucía Fernández	lucia.fernandez@example.es	+34 91 555 0200	2022-05-09	2024-10-29	active	612.30	9	
Europe	10040	Erik Andersson	erik.andersson@example.se	+46 8 555 0123	2017-09-18	2024-11-03	active	2750.00	38	Gift wrap default
Europe	10041	Maja Lindqvist	maja.lindqvist@example.se	+46 8 555 0124	2017-09-18	2024-07-04	active	1120.45	16	
Europe	10042	Thomas Weber	thomas.weber@example.de	+49 89 9876543	2020-02-11	2024-10-31	active	1655.80	24	Corporate account
Europe	10043	Klara Schmidt	klara.schmidt@example.de	+49 89 9876544	2020-02-11	2024-10-31	active	1655.80	24	Shares address with 10042
Europe	10044	Nikolai Petrov	nikolai.petrov@example.ru	+7 495 555 0142	2016-06-25	2022-03-17	churned	402.00	6	Account suspended
Europe	10045	Olga Ivanova	olga.ivanova@example.ru	+7 495 555 0143	2016-06-25	2024-11-05	active	2980.10	45	Wholesale pricing
Europe	10046	Fatima Al-Zahra	fatima.alzahra@example.pt	+351 21 555 0177	2023-01-08	2024-10-27	active	215.00	3	
Europe	10047	João Silva	joao.silva@example.pt	+351 21 555 0178	2023-01-08	2024-10-27	active	215.00	3	Shares address with 10046
Europe	10048	Emma Jansen	emma.jansen@example.nl	+31 20 555 0188	2021-10-05	2024-11-01	active	1330.25	18	
Europe	10049	Daan de Vries	daan.devries@example.nl	+31 20 555 0189	2021-10-05	2024-09-22	active	1330.25	18	Shares address with 10048
Europe	10050	Lukas Horvath	lukas.horvath@example.at	+43 1 555 0166	2019-12-19	2024-10-30	active	1075.00	15	
Europe	10051	Sofia Papadopoulou	sofia.papadopoulou@example.gr	+30 210 555 0155	2020-04-27	2024-10-26	active	760.40	11	
Europe	10052	Nikos Papadopoulos	nikos.papadopoulos@example.gr	+30 210 555 0156	2020-04-27	2024-10-26	active	760.40	11	Shares address with 10051
Europe	10053	Mia Hansen	mia.hansen@example.dk	+45 33 555 0144	2018-08-14	2024-11-04	active	2045.00	29	
Europe	10054	Oliver Nielsen	oliver.nielsen@example.dk	+45 33 555 0145	2018-08-14	2024-06-30	active	1890.00	26	
Europe	10055	Aoife Murphy	aoife.murphy@example.ie	+353 1 555 0133	2022-02-02	2024-10-29	active	430.00	6	
Europe	10056	Liam O'Connor	liam.oconnor@example.ie	+353 1 555 0134	2022-02-02	2024-10-29	active	430.00	6	Shares address with 10055
Europe	10057	Petra Novotná	petra.novotna@example.cz	+420 222 555 0177	2021-06-30	2024-11-02	active	1180.00	17	
Europe	10058	Tomáš Dvořák	tomas.dvorak@example.cz	+420 222 555 0178	2021-06-30	2024-08-19	active	1180.00	17	Shares address with 10057

Beste collega,

Woensdag 24 november 2021 is er weer een lokale procesgroep Noord.
In deze mail vinden jullie 1) de notulen van het vorige overleg, 2) mededelingen en 3) de agenda voor het komend overleg.

1. **De notulen overleg 10 november 2021**

Zie bijlage.

2. **Mededelingen**

- *Nieuwsbrieven:*
  Vorige week zijn er twee nieuwsbrieven uitgegaan met informatie over de activiteiten van de Reflectiefase:
  - Duurzaam020 – (zie bijlage of de online versie) (**En deel deze s.v.p. met je netwerk!**)
  - Duurzame Energie - (zie bijlage of de online versie) (**En deel deze s.v.p. met je netwerk!**)

- *Onderzoek naar leefomgeving/ Context mapping:*
  Op zaterdag 27 november zijn er tussen 11:00-15:00 uur inloopsessies bij drie OBA's:
  ■OBA Reigersbos, Rossumplein 1, 1106 AX Amsterdam
  ■OBA Geuzenveld, Albardakade 3, 1067DD Amsterdam
  ■OBA Waterland, Waterlandplein 302, 1024 NB Amsterdam

  Er zijn flyers uitgedeeld in de gebieden rond deze OBA's.
  Stadsdelen en buurgemeenten worden vriendelijk gevraagd ook nog op sociale media te attenderen op deze mogelijkheid om mee te doen met dit onderzoek.
  Link website gem. Amsterdam (deel deze met je netwerk!):
  Windmolens in Amsterdam: workshop 'Wat kenmerkt uw buurt'

- *Online Raadpleging:* De raadpleging kan nog steeds worden ingevuld (tot 1 december)
  Online vragenlijst Windmolens in Amsterdam: welke keuze zou u maken?
  (deel deze s.v.p. met je netwerk!)

- *Klankbordgroepen:* de eerste overleggen voor Noord, Nieuw-West en Stedelijk zijn geweest.
  - Links naar:
  - Raadsinformatiebrief 9 november:
  - Lijst met deelnemers:
  - Rapport over hoe selectie tot stand is gekomen:

3. **Agenda 24 november:**

- Mededelingen
- Terugkoppeling eerste resultaten raadpleging en context mapping (aantal deelnemers, eerste reacties)
- Concept Afwegingskader (informeren over vorm en inhoud)
- Handreiking participatie en sturing – hoe werken we samen met stadsdelen en buurgemeenten (bespreken vorm, planning)
- Communicatie

Met vriendelijke groet,
namens [redacted]

From: "[redacted]@public-mediation.nl>
Sent: Tue, 23 Nov 2021 19:49:39 +0100
To: "RESAmsterdam" <RESAmsterdam@amsterdam.nl>
Subject: Informatie aankomende bijeenkomsten | KBG Noord RES Amsterdam

Beste leden van de klankbordgroep Noord,

De afgelopen week zijn we druk in de weer geweest met de planning van alle klankbordgroepen om de leden de gelegenheid te geven op tijd feedback te kunnen geven op zowel de PWE als de lokale workshops.

Hieruit volgt voor Noord de volgende planning:

29 november: 19.00-21.00u Bijeenkomst klankbordgroep Noord: Toelichting opzet afwegingskader en feedback op bevindingen lokale workshops leefomgeving
Bijeenkomst met toelichting op opzet afwegingskader en met uitvoerders lokale workshops: Wat wil de klankbordgroep hier nog extra meegeven? Eind deze week sturen wij u de agenda toe en delen wij meer informatie hierover ter voorbereiding op de bijeenkomst. Via de onderstaande WeTransfer link kunt u alvast een PDF exemplaar van het boekje voor Noord (met de afbeeldingen apart) vinden dat deelnemers hebben ingevuld tijdens de workshops.

Mocht u zelf nog een boekje in willen vullen dan kan dat ofwel bij de extra lokale workshops leefomgeving die gepland staan aanstaande zaterdag bij o.a. de OBA Waterlandplein of u kunt contact daarover met mij opnemen. Het is niet mogelijk om de PDF versie in te vullen.

WeTransfer boekje lokale workshops: https://we.tl/t-FAANIs1zaQ
MS Teams link bijeenkomst 29 november: Click here to join the meeting

30 november 19.00-21.00u Bijeenkomst stedelijke klankbordgroep met gelegenheid voor de leden van de lokale klankbordgroepen om aan te schuiven: analyse PWE
Bijeenkomst in aanwezigheid van Populytics: In deze bijeenkomst wordt een eerste analyse van de online raadpleging (PWE) gedeeld en gevraagd om feedback.

MS Teams link bijeenkomst 30 november: Click here to join the meeting

7 december 19.00-21.00u Bijeenkomst stedelijke klankbordgroep met gelegenheid voor leden van de lokale klankbordgroepen om aan te schuiven: analyse PWE
Bijeenkomst in aanwezigheid van Populytics: In deze bijeenkomst wordt terugkoppeling gegeven over hoe onder andere de feedback van 30 november is verwerkt.

Met vriendelijke groet, ook namens [redacted],

[redacted]

public mediation

[redacted]
Adviseur PM

+31 (0)6 [redacted]
www.public-mediation.nl

From: "[redacted]@public-mediation.nl>
Sent: Wed, 24 Nov 2021 09:13:52 +0100
To: "RESAmsterdam" <RESAmsterdam@amsterdam.nl>
Subject: Presentatie en afspraken eerste bijeenkomst | KBG Nieuw-West RES Amsterdam
Attachments: Presentatie 1e lokale KBG Nieuw West 17 nov 2021_def.pdf

Beste leden van de klankbordgroep Nieuw-West,

Graag sturen Martien en ik u hierbij de presentatie toe van de eerste bijeenkomst van de klankbordgroep op 17 november jl. en hieronder ook een update van een aantal afspraken die we hebben gemaakt. Wij sturen u spoedig meer informatie toe over de komende bijeenkomsten en het verslag van de eerste bijeenkomst uiterlijk voor het einde van deze week.

Documenten
U heeft ons gevraagd de onderstaande documenten met u te delen. De bestanden kunt u via de onderstaande links vinden of direct via de WeTransfer link downloaden.

- Presentatie van de eerste bijeenkomst op 17 november 2021 (bijlage)
- De Routekaart Amsterdam Klimaat Neutraal 2050
- Regionale Energiestrategie 1.0, op pagina 107-108 staat de afstand tot geluidsgevoelige bestemmingen als woningen toegelicht

WeTransfer link: https://we.tl/t-Ez6bWVZaGa

Workshops lokale leefomgeving
Een aantal van u gaf aan nog het boekje voor het onderzoek naar de lokale leefomgeving in te willen vullen. Aanstaande zaterdag vinden nog extra workshops plaats, onder andere in de OBA Geuzenveld: informatie extra workshops. Mocht het niet lukken op dat moment, kunt u ook contact met mij opnemen om te kijken of we dit op een andere manier kunnen regelen.

Online raadpleging (PWE)
Hier vindt u nogmaals de online raadpleging.

Contact ontbrekende leden
Tenslotte nemen wij contact op met leden die niet aanwezig waren bij de eerste bijeenkomst.

Mocht u nog vragen hebben, horen wij dat graag.

Met vriendelijke groet, ook namens [redacted],

[redacted]

public mediation

[redacted]
Adviseur PM

+31 (0)6 [redacted]
www.public-mediation.nl

Start klankbordgroep Nieuw-West

Reflectiefase RES Wind

RES Amsterdam
17 november 2021

Agenda vandaag

- Kennismaken
- Algehele planning RES wind Amsterdam
- Toelichting proces en activiteiten reflectiefase
- Rol en selectie klankbordgroepen
- Spelregels
- Planning en agenda volgende bijeenkomsten
- Afronding

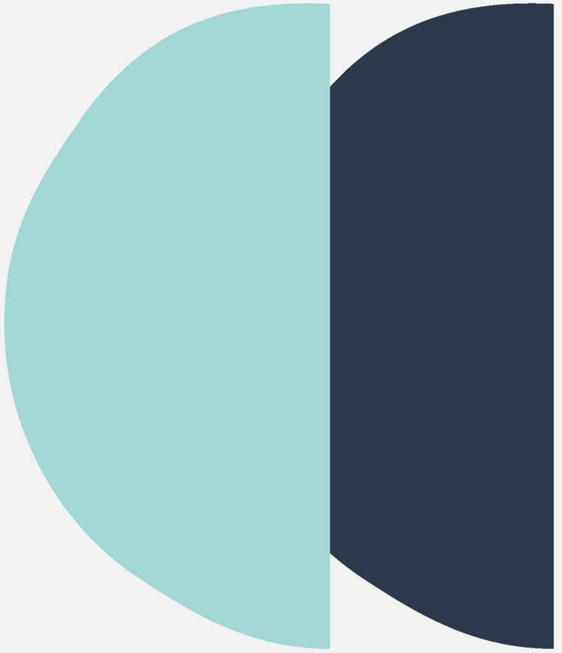

Spelregels vandaag

- Camera aan
- Microfoon uit
- Steek je (digitale) hand op als je iets wilt zeggen
- Vragen kunnen ook via de chat

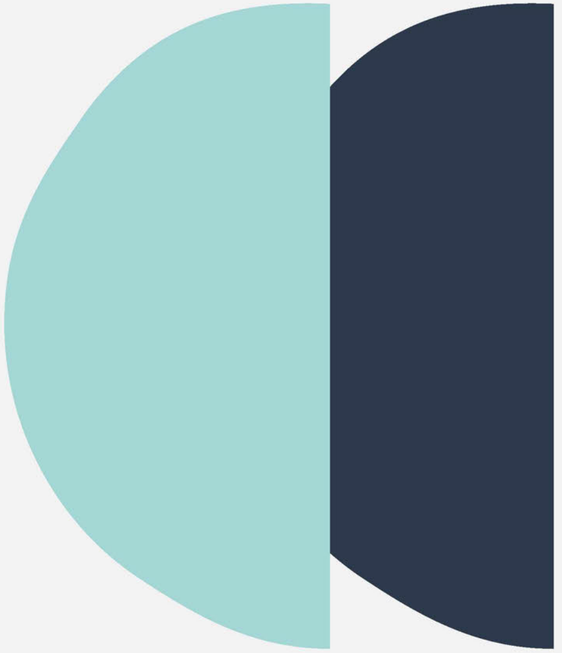

Kennismaken

- Wie ben je?
- Wat is je relatie tot Nieuw-West?
- Wat vind je belangrijk in de discussie over windmolens?
- Wat vind je belangrijk in het participatieproces?

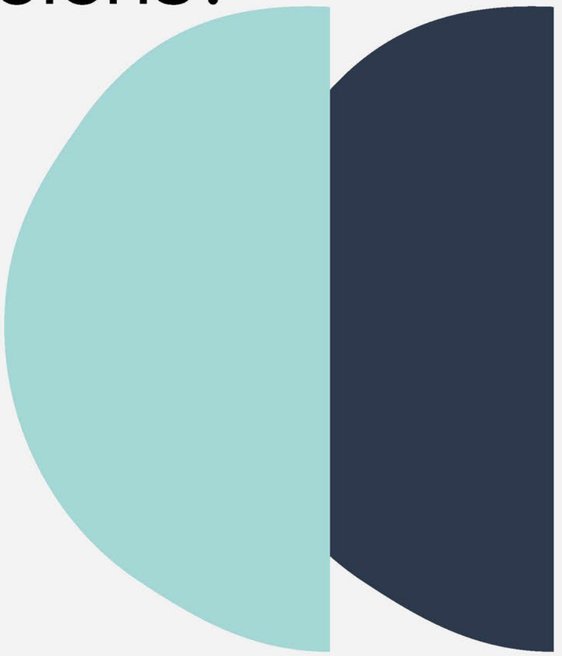

Gemeente Amsterdam

Besluitvormingsproces

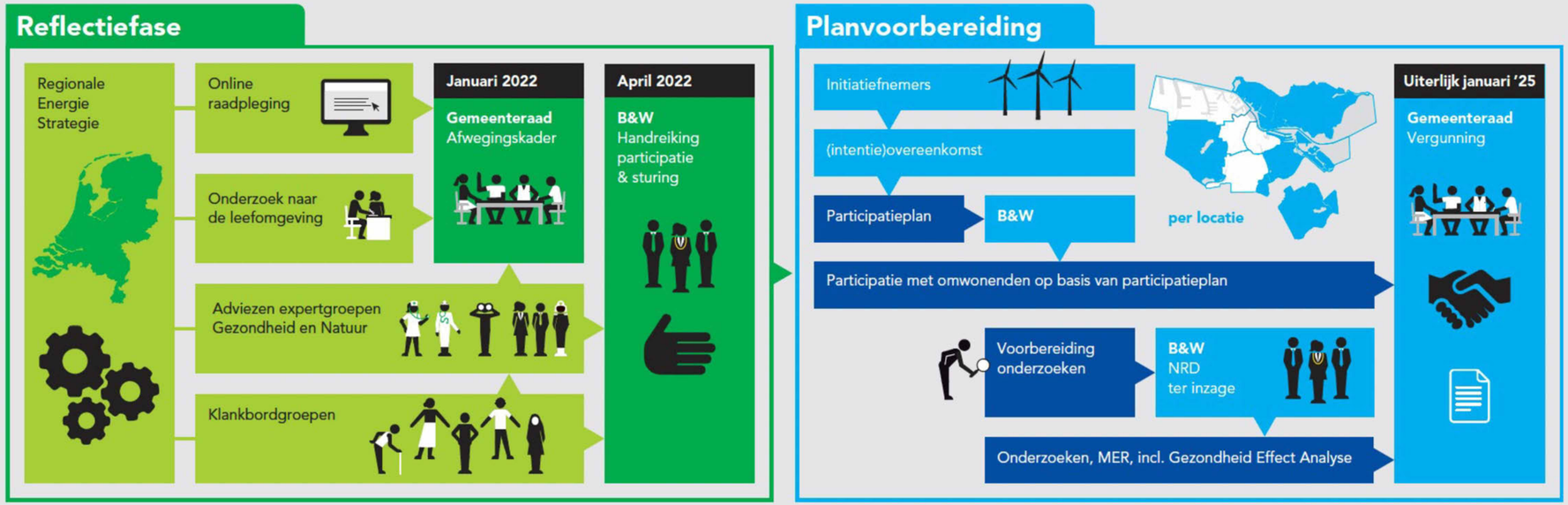

Reflectiefase

De reflectiefase heeft als doel om te luisteren naar de verschillende zorgen en behoeften die er leven bij bewoners. Daarnaast geven expertgroepen advies over hoe om te gaan met zorgen t.a.v. gezondheid en natuur rondom windmolens. De opbrengst wordt geïnventariseerd en wordt verwerkt in een afwegingskader voor de gemeenteraad en in richtlijnen voor participatie en sturing. Het uitgangspunt voor de reflectiefase is de RES 1.0, die is vastgesteld door de gemeenteraad in mei 2021.

Afwegingskader

Het afwegingskader bevat informatie op stedelijk en lokaal niveau (per zoekgebied) die later een rol moet spelen bij de besluitvorming over concrete locaties in de zoekgebieden. De zorgen, wensen en behoeften van bewoners maken hier deel van uit en het biedt daarmee inzicht in de thema's die bewoners belangrijk vinden.

Wat is een online raadpleging

De online raadpleging is een methode om grote groepen deelnemers te betrekken bij een keuze-vraagstuk. Deelnemers nemen virtueel plaats op de stoel van de bestuurder en gaan keuzes maken. Daarmee kunnen ze hun voorkeuren aangeven op basis van (achtergrond) informatie, deze motiveren en nuanceren en eigen ideeën aandragen.

Onderzoek naar de leefomgeving

Bewoners kunnen tijdens de workshops aangeven wat voor hen de kenmerken van hun buurt zijn. Daarnaast worden bewoners gevraagd naar hun ideeën over windturbines en welke effecten zij verwachten bij een windmolen in hun leefomgeving. Zo leren we begrijpen wat bewoners belangrijk vinden in relatie tot windturbines in hun omgeving.

Intentieovereenkomst

De gemeente sluit per zoekgebied intentieovereenkomsten af met degene die het initiatief nemen om daar windmolens te onderzoeken en zo mogelijk te ontwikkelen. Dit betekent dat deze initiatiefnemers een participatieplan met omwonenden opstellen en er wordt gestreefd naar minimaal 50% lokaal eigendom.

Participatieplan

Het College stelt het participatieplan van initiatiefnemers vast en dit vormt de basis voor de verdere participatie in het gebied over de windmolens. Tijdens dit hele proces wordt gecommuniceerd naar iedereen in en rond het zoekgebied.

Notitie Reikwijdte Detailniveau

De initiatiefnemers inventariseren kenmerken, vragen en zorgen uit de omgeving en bereiden de onderzoeken en milieueffectrapportage voor. Het College stelt het startpunt van de (milieu-) onderzoeken vast in de Notitie Reikwijdte Detailniveau (NRD) en legt dit ter inzage. Dan kan iedereen nog reageren op de thema's die mee worden genomen in de onderzoeken. Onderdeel is een Gezondheid Effect Analyse (GEA).

Vergunningverlening

Als uit alle benodigde onderzoeken blijkt dat een locatie geschikt is voor een windmolen volgt de vergunningaanvraag door de initiatiefnemers. De gemeenteraad stemt wel/niet in met vergunning-verlening voor plaatsing van een windmolen.

Reflectiefase

Regionale Energie Strategie





Online raadpleging



Onderzoek naar de leefomgeving



Adviezen expertgroepen Gezondheid en Natuur



Klankbordgroepen



Januari 2022

Gemeenteraad
Afwegingskader



April 2022

B&W
Handreiking participatie & sturing





Reflectiefase

De reflectiefase heeft als doel om te luisteren naar de verschillende zorgen en behoeften die er leven bij bewoners. Daarnaast geven expertgroepen advies over hoe om te gaan met zorgen t.a.v. gezondheid en natuur rondom windmolens. De opbrengst wordt geïnventariseerd en wordt verwerkt in een afwegingskader voor de gemeenteraad en in richtlijnen voor participatie en sturing. Het uitgangspunt voor de reflectiefase is de RES 1.0, die is vastgesteld door de gemeenteraad in mei 2021.

Afwegingskader

Het afwegingskader bevat informatie op stedelijk en lokaal niveau (per zoekgebied) die later een rol moet spelen bij de besluitvorming over concrete locaties in de zoekgebieden. De zorgen, wensen en behoeften van bewoners maken hier deel van uit en het biedt daarmee inzicht in de thema's die bewoners belangrijk vinden.

Wat is een online raadpleging

De online raadpleging is een methode om grote groepen deelnemers te betrekken bij een keuze-vraagstuk. Deelnemers nemen virtueel plaats op de stoel van de bestuurder en gaan keuzes maken. Daarmee kunnen ze hun voorkeuren aangeven op basis van (achtergrond) informatie, deze motiveren en nuanceren en eigen ideeën aandragen.

Onderzoek naar de leefomgeving

Bewoners kunnen tijdens de workshops aangeven wat voor hen de kenmerken van hun buurt zijn. Daarnaast worden bewoners gevraagd naar hun ideeën over windturbines en welke effecten zij verwachten bij een windmolen in hun leefomgeving. Zo leren we begrijpen wat bewoners belangrijk vinden in relatie tot windturbines in hun omgeving.

Planvoorbereiding

Initiatiefnemers



(intentie)overeenkomst

Participatieplan

B&W

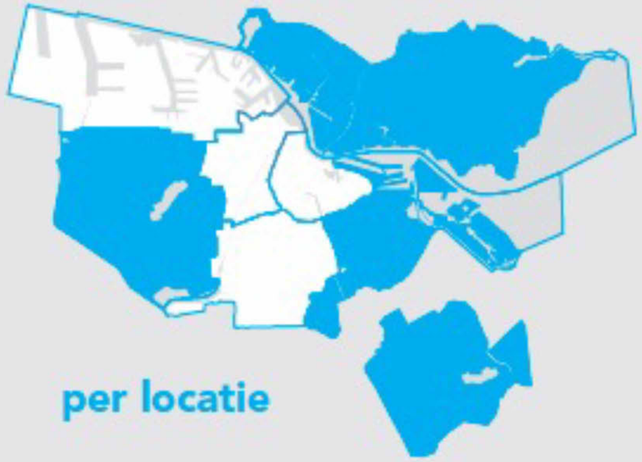

per locatie

Participatie met omwonenden op basis van participatieplan



Voorbereiding onderzoeken

B&W
NRD
ter inzage



Onderzoeken, MER, incl. Gezondheid Effect Analyse

Uiterlijk januari '25

Gemeenteraad
Vergunning







Intentieovereenkomst

De gemeente sluit per zoekgebied intentieovereenkomsten af met degene die het initiatief nemen om daar windmolens te onderzoeken en zo mogelijk te ontwikkelen. Dit betekent dat deze initiatiefnemers een participatieplan met omwonenden opstellen en er wordt gestreefd naar minimaal 50% lokaal eigendom.

Participatieplan

Het College stelt het participatieplan van initiatiefnemers vast en dit vormt de basis voor de verdere participatie in het gebied over de windmolens. Tijdens dit hele proces wordt gecommuniceerd naar iedereen in en rond het zoekgebied.

Notitie Reikwijdte Detailniveau

De initiatiefnemers inventariseren kenmerken, vragen en zorgen uit de omgeving en bereiden de onderzoeken en milieueffectrapportage voor. Het College stelt het startpunt van de (milieu-) onderzoeken vast in de Notitie Reikwijdte Detailniveau (**NRD**) en legt dit ter inzage. Dan kan iedereen nog reageren op de thema's die mee worden genomen in de onderzoeken. Onderdeel is een Gezondheid Effect Analyse (**GEA**).

Vergunningverlening

Als uit alle benodigde onderzoeken blijkt dat een locatie geschikt is voor een windmolen volgt de vergunningaanvraag door de initiatiefnemers. De gemeenteraad stemt wel/niet in met vergunning-verlening voor plaatsing van een windmolen.

Waarom de reflectiefase?



- Om beter zicht te krijgen in de belangen, zorgen en wensen van bewoners van Amsterdam
- Om de zoekgebieden beter in kaart te brengen en te begrijpen hoe de gebieden nu gebruikt worden
- Om aanvullende expertise t.a.v. gezondheid/natuur/ruimtelijke kwaliteit in te winnen en te bespreken
- Om de dialoog te starten rondom participatierichtlijnen voor initiatiefnemers

Wat levert de RF op?

Afwegingskader: *wat moet een rol spelen bij besluitvorming t.a.v. exacte lokaties?*

- Bevat informatie die een rol moet spelen bij de besluitvorming over concrete locaties in de zoekgebieden (landelijk, stedelijk, lokaal) > welke plekken zijn meer of minder geschikt? Waarmee moet rekening gehouden worden?

Richtlijnen voor participatie: *hoe moeten belanghebbenden betrokken worden bij vervolg?*

- ‘Spelregels’ voor alle betrokkenen, waaronder belanghebbenden, initiatiefnemers, gemeente en RES partners tijdens het opstellen van het participatieplan, de projectvoorbereidingsfase en de realisatiefase

Wat levert de RF op

Richtlijnen voor governance (*hoe moet de gemeente sturen en samenwerken?)*

- Geeft informatie over de rol van de gemeente in relatie tot belanghebbenden/ de omgeving en de initiatiefnemers,
- Geeft informatie over afstemming en de verhoudingen tussen RES partners en mede-overheden.

Hoe wordt dit verzameld?

- Online raadpleging voor alle Amsterdammers (participatieve waardenevaluatie (PWE))
- ‘Context mapping’ in de zoekgebieden (bewoners brengen zoekgebieden in kaart)
- Evaluatieonderzoek naar participatie RES 1.0 met aanbevelingen (Universiteit van Leiden)
- Vijf klankbordgroepen
- Drie expertgroepen
  - Natuur + klankbordgroep
  - Gezondheid + klankbordgroep
  - Ruimtelijke kwaliteit leefomgeving + lokale klankbordgroepen

Hoe wordt dit verzameld?

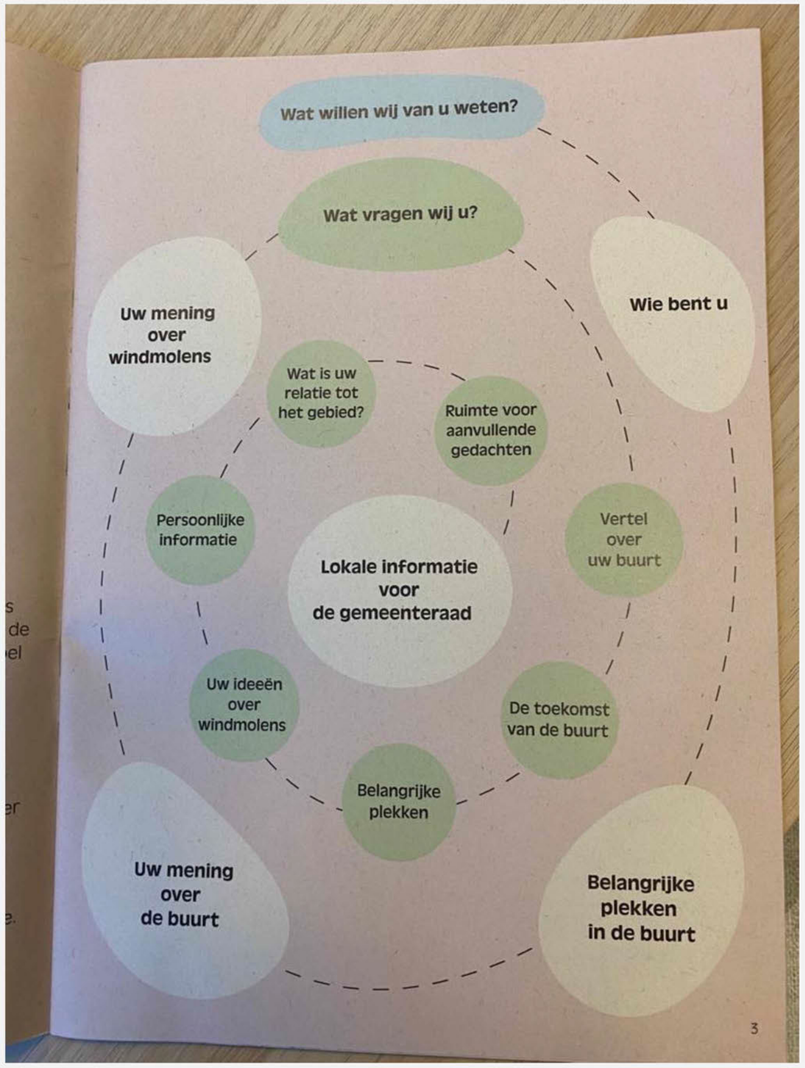

Context mapping in de zoekgebieden

De klankbordgroepen

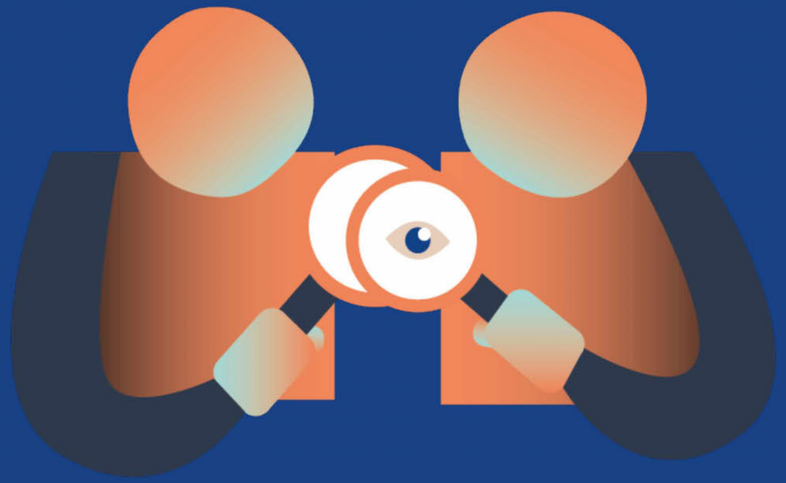

Opzet klankbordgroepen

- Vijf klankbordgroepen: Eén stedelijk, één per windrichting van de zoekgebieden:
  - Nieuw-West
  - Noord
  - Oost
  - Zuidoost

- Twee klankbordgroepen ter begeleiding expertgroepen

Wat wordt waar besproken?

Stedelijke klankbordgroep bespreekt zaken die spelen voor heel Amsterdam

In ieder geval:

- Wat komt er uit de PWE?
- Hoe ziet het afwegingskader eruit?
- Lessen uit de evalatie?
- Richtlijnen voor participatie stedelijk
- Richtlijnen voor governance stedelijk

Wat wordt waar besproken?

Expertgroepen bespreken specifieke thema's

Gezondheid:

- Wet- en regelgeving t.a.v. gezondheid
- MER
- Aanvullende onderzoeken
- Aanvullend beleid

Natuur:

- Wet- en regelgeving
- MER
- Aanvullende onderzoeken
- Aanvullend beleid

Wat wordt waar besproken?

Leefomgeving/ruimtelijke kwaliteit

- Wet- en regelgeving
- Aanvullende studies
- Bestaande beleidsplannen t.a.v. woningbouw bijvoorbeeld (Amsterdam en buurgemeenten)

Wat wordt waar besproken?

Lokale klankbordgroepen

Wat speelt er in dit gebied? Waar moet rekening mee worden gehouden?

Concreet in ieder geval:

- Wat komt er uit de ‘context-mapping’? Reacties en aanvullingen: Wat willen kbg leden extra meegeven t.b.v afwegingskader?
- Wat is nodig bij vervolg van participatie in volgende fase?
- Wat is nodig in samenwerking met buurgemeenten?

Rol klankbordgroepen

- Delen, uitwisselen en bespreken van informatie
- Uitwisselen van standpunten en belangen
- Klankborden bij verschillende activiteiten

In de klankbordgroep komen verschillende belangen en perspectieven samen. Het doel is níet om tot overeenstemming of tot eensluitend advies te komen, maar juist om de verschillende belangen en perspectieven te horen en een stem te geven in het proces.

Selectie deelnemers – advies NPBO

- Werkbaar aantal > 15 deelnemers
- Op basis van aanmeldingen
- Selectie op basis van ‘belangenstromen’
- Zoveel mogelijk diversiteit van belangen en perspectieven aan tafel

Selectie deelnemers – advies NPBO

- Alle klankbordgroepen vol (80% van aanmeldingen heeft plek)
- Extra toevoegingen na reacties:
  42% aanmeldingen van ‘ongeorganiseerde’ burgers> extra ‘stoelen’ toegevoegd
- Voor KBG Nieuw-West:
  - Dorpsraad Zwanenburg-Halfweg
  - Drie reserveringen voor perspectieven: Volkstuinpark de Bretten, Sportpark Spieringhorn en energiecoöperatie

Selectie deelnemers – vragen

- Ontbreken in deze klankbordgroep belangenstromingen of perspectieven?

Spelregels klankbordgroep

- Veiligheid : Chatham House Rule: alles gebruiken, maar niet herleidbaar tot persoon
- Luisteren om te begrijpen en leren: bevraag elkaar en spreek vanuit je eigen ervaring
- Representatie: vanuit belangenstroom, op eigen titel
- Communicatie en verslaglegging
- Aanwezigheid (vervanging)

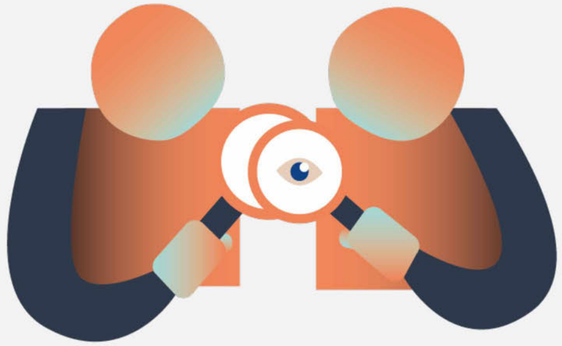

Agenda

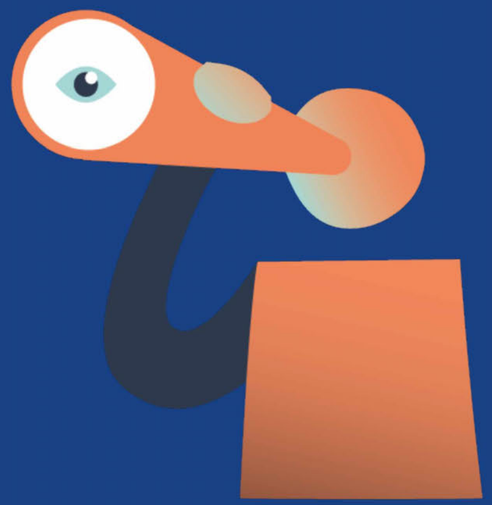

Agenda kbg Nieuw-West

- Zes bijeenkomsten
- Focus op lokale omgeving: wat speelt hier? Wat is hier belangrijk? Wat willen leden meegeven?

- 17/11: kennismaken, proces en agenda
- 2/12: wat komt er uit de ‘context-mapping’: wat brengen bewoners en gebruikers in kaart? Reacties en aanvullingen
- Opzet afwegingskader

Agenda kbg Nieuw-West

Nog te plannen: 4 bijeenkomsten

- Januari
- Februari
- Maart

Agenda:

- Richtlijnen voor participatie initiatiefnemers
- Andere onderwerpen > welke wilt u bespreken?

Afronding

- Tijdstip aanvang kbg > 17.00- 19.00u of later?
- ?

public mediation

[redacted]

Directeur
+31 (0)6 [redacted]
[redacted]@public-mediation.nl

[redacted]

Adviseur
+31 (0)6 [redacted]
[redacted]@public-mediation.nl

Unraveling
Public
Controversy

| | | |

| | | |

| | | |

| | | |

| | [redacted] | [redacted] | [redacted]

| | | |

Referentie nummer	voornaam/achternaam	geslacht	[redacted]	[redacted]	[redacted]	[redacted]	[redacted]	leeftijd	Geef hieronder een zo uitgebreid mogelijke omschrijving van de situatie	Wat is de precieze locatie waarbij u ongemak ervaart? Is het bijvoorbeeld bij een bepaalde straat, een bepaald gebouw of een bepaalde plek?	Is er sprake van een of meerdere van de volgende klachten?	Ernst	Hoe lang heeft u klachten? (jaar)	Opmerkingen	[redacted]	Opgegeven voor: Rood	Groen	Geel	Blauw	Paars	Wit	Gezien door de jury: Rood	Groen	Geel	Blauw	Paars	Wit
[redacted]		Man/vrouw	[redacted]	[redacted]	[redacted]	[redacted]	[redacted]	50 - 59 jaar	Ik woon het in de voorgaande 5 jaar in een appartement. Ik heb geen last gehad van mijn buren. Maar sinds een paar weken hoor ik constant geluiden van mijn buren. Ik hoor ze lopen, praten, douchen, de wc doorspoelen, de tv harder zetten, de geluiden van de keuken, de geluiden van de badkamer, de geluiden van de slaapkamer, de geluiden van de woonkamer, de geluiden van de gang, de geluiden van de trap, de geluiden van de lift, de geluiden van de parkeergarage, de geluiden van de straat, de geluiden van de stad, de geluiden van de wereld, de geluiden van het universum, de geluiden van de oneindigheid, de geluiden van de eeuwigheid, de geluiden van de tijd, de geluiden van de ruimte, de geluiden van de materie, de geluiden van de energie, de geluiden van de massa, de geluiden van de zwaartekracht, de geluiden van de elektromagnetische straling, de geluiden van de kernkrachten, de geluiden van de quantummechanica, de geluiden van de relativiteitstheorie, de geluiden van de kosmologie, de geluiden van de astrofysica, de geluiden van de deeltjesfysica, de geluiden van de snaartheorie, de geluiden van de M-theorie, de geluiden van de loop quantum gravity, de geluiden van de causale dynamische triangulaties, de geluiden van de asymptotische veiligheid, de geluiden van de holografische principe, de geluiden van de AdS/CFT-correspondentie, de geluiden van de gauge/gravity-duaaliteit, de geluiden van de ryu-takayanagi-formule, de geluiden van de quantum error correction, de geluiden van de topologische quantumcomputer, de geluiden van de anyonen, de geluiden van de majorana-fermionen, de geluiden van de majorana-nulmodi, de geluiden van de majorana-randtoestanden, de geluiden van de majorana-ketens, de geluiden van de majorana-draden, de geluiden van de majorana-knopen, de geluiden van de majorana-vlechten, de geluiden van de majorana-braiding, de geluiden van de majorana-statistiek, de geluiden van de majorana-fermionen, de geluiden van de majorana-deeltjes, de geluiden van de majorana-quasideeltjes, de geluiden van de majorana-excitaties, de geluiden van de majorana-mod