Gemeente Amsterdam

Vastgesteld door: [naam wethouder, naam portefeuille], op datum: xx.xx.xxx
Opdrachtgever:
Directie:

Participatieplan Entrees Westerpark

[Project aanpak en vernieuwing entrees Westerpark]

Wat gaan we doen?

Het Westerpark heeft vele ingangen (entrees). Sommige ingangen zijn niet zo herkenbaar en/of verdienen een betere uitstraling. Bovendien groeit het aantal bezoekers van het Westerpark en vinden we het belangrijk dat het park van meerdere kanten goed toegankelijk is. Dat draagt bij aan een goede balans tussen rust en drukte. Daarom hebben we in het najaar van 2024 besloten om de ingangen en de ruimte daaromheen – de entreegebieden – te vernieuwen. Hiermee maken we dit jaar een begin.

Waarom doen we dit samen en wat is uw invloed?

Omdat we het belangrijk vinden dat de vernieuwde ingangen straks voldoen aan de behoefte van parkbezoekers, betrekken we buurtbewoners en andere belanghebbenden bij het ontwerp en de inrichting. Zo brengen we de belangen in beeld en creëren we draagvlak voor de keuzes binnen het project. Door lokale kennis en ervaringen te benutten kunnen we de entrees beter afstemmen op de behoeften van gebruikers. Dat zijn omwonenden, ondernemers en bezoekers van het park. Als betrokkene kunt u in dit participatietraject meedenken en reageren op voorstellen door uw mening over (een onderdeel van) het project te geven. We zijn bijvoorbeeld van plan om te beginnen met de aanpak van twee entrees en maken hiervoor enkele ontwerpvoorstellen. Deze leggen we in het participatietraject graag voor zodat we de reactie van belanghebbenden kunnen mee laten wegen in de uiteindelijke keuze. Verder willen mensen graag laten meedenken over en reageren op bijvoorbeeld de locatiekeuze voor een openbaar toilet.

Daarnaast vragen we een kleine groep betrokkenen om tussentijds te adviseren. Dit doen we omdat we van mening zijn dat het tussentijds betrekken van belanghebbenden en hen om advies vragen de kwaliteit van het project ten goede komt. We zetten dus parallel in op verschillende niveaus van participatie en organiseren deze in verschillende vormen.

Omdat het project bestaat uit meerdere deelprojecten en gefaseerd wordt uitgevoerd, zal de participatie per projectonderdeel afzonderlijk georganiseerd worden, maar steeds in lijn met dit overkoepelende plan. Onder de deelprojecten vallen de verschillende entrees maar bijvoorbeeld ook de mogelijke plaatsing van een openbaar toilet en de keuze voor een herkenbaar element dat bijdraagt aan een samenhangende uitstraling.

Wat vragen we aan u? Wat staat al vast?

Het is de bedoeling dat de entrees uitnodigende plekken worden waar men prettig kan verblijven. Zo ontstaan aan de randen van het park drukkere plekken en kan men in het park zelf rustig wandelen. We willen de uitstraling en de herkenbaarheid verbeteren en voegen waar dat wenselijk is enkele faciliteiten toe, zoals een bankje. Onder de entrees verstaan we de punten waarop met het park in kan gaan. Deze zijn op onderstaande afbeelding aangegeven met ‘zonnetjes’ en pijlen.

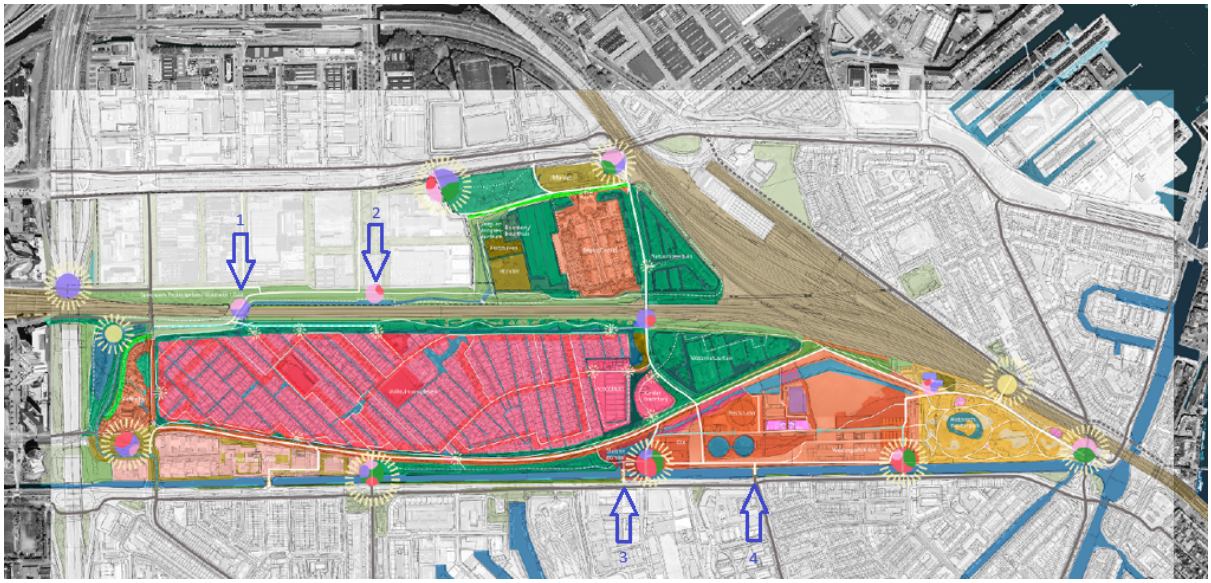

Afbeelding 1: Entrees tot het Westerpark

De uitgangspunten voor de aanpak van de entrees zijn gebaseerd op de 'Aanpak Groot Westerpark' (vastgesteld in 2024) waar ook belanghebbenden bij zijn betrokken. Voor meer informatie zie: Over het Westerpark - Gemeente Amsterdam. De volgende uitgangspunten zijn bijvoorbeeld al vastgelegd:

- Extra parkingangen zorgen voor spreiding van bezoekers, wat helpt drukte tegen te gaan. Met extra entrees maken we toegangen tot alle delen van het park.
- Door drukkere punten aan de rand kan de rust in de kern van het park bewaard worden.
- We zien de entrees als punten voor vertraging, waar duidelijk wordt dat je het park betreedt waardoor je je gedrag daarop aanpast.
- We zetten in op een goede en groene verblijfskwaliteit van bestaande en nieuwe entrees.
- We gaan op zoek naar ingrepen om snelle fietsers af te remmen en beter rekening te laten houden met wandelaars en honden.
- We onderzoeken of het mogelijk is goed beheerde nieuwe publieke toiletten te plaatsen in het Westerpark.

De precieze uitwerking van deze uitgangspunten ligt nog niet vast. In de komende fase kunnen betrokkenen deelnemen aan een participatiebijeenkomst en o.a. reageren op het ontwerp voor de vernieuwde inrichting van de entrees. Dit gaat zowel over enkele algemene keuzes (wat komt waar?) als over de specifieke inrichting en vormgeving (hoe komt het eruit te zien?). Binnen het participatietraject vinden we het belangrijk dat er aandacht is voor de verschillende deelprojecten. Daarom kiezen we er bewust voor om de participatie te richten op de zaken die nog niet vastliggen. Zo kunnen we rechtdoen aan de reacties van belanghebbenden.

Wie doen er mee?

We betrekken graag verschillende groepen belanghebbenden:

- Omwonenden van het Westerpark
- Gebruikers van het park
- Lokale ondernemers en maatschappelijke instellingen

Speciale aandacht gaat uit naar jongeren omdat die doorgaans minder goed vertegenwoordigd zijn in participatietrajecten. We proberen deze doelgroep te bereiken door (ook) andere communicatiekanalen dan gebruikelijk te verkennen en waar mogelijk te benutten. Ook zorgen voor een digitale participatievorm in aanvulling op bijeenkomsten op locatie.

Hoe en wanneer kunt u meedoen?

- Periode 1 (eerste helft 2025): betrokkenen kunnen reageren op enkele ontwerpvoorstellen voor de inrichting van 1 of 2 ingangen waar we mee starten. Om verschillende (waaronder ondervertegenwoordigde) groepen te betrekken organiseren we zowel een fysieke bijeenkomst als een digitale vorm. Voor de fysieke bijeenkomst denken we aan een bijeenkomst in het Westerpark waarbij aanwezigen in gesprek gaan over de ontwerpvoorstellen. Qua digitaal alternatief denken we aan een peiling en/of stemming.

- Periode 2: In de tweede helft van het jaar organiseren we een bijeenkomst waarin we het definitieve plan van het betreffende deelproject presenteren en een terugkoppeling geven van wat we met de opbrengst van de participatie tot dan toe hebben gedaan.

- Mogelijk krijgt dit traject nog een vervolg in 2026. Dit is afhankelijk van o.a. de planning van de uitvoering en bepaalde keuzes die we maken.

Bij de planning van de participatiebijeenkomsten wordt gekeken naar de mogelijkheid om samen op te trekken met andere projecten in het Westerpark. In het kader van 'Samen Park Maken' heeft bijvoorbeeld een nieuwjaarsbijeenkomst plaatsgevonden voor belanghebbenden op 22 januari 2025. Op deze bijeenkomst konden de aanwezigen meedenken over verschillende thema's, waaronder ook alvast de aanpak van de entrees.

Wat gebeurt er met uw inbreng?

- De participatieresultaten worden vastgelegd in een verslag. Dit wordt gedeeld met de betrokkenen en gepubliceerd op de gemeentelijke website.

- Belangrijke beslissingen worden gedeeld via informatiebijeenkomsten, digitale nieuwsbrieven en sociale media.

- Het dagelijks bestuur van het Stadsdeel neemt de definitieve besluiten op basis van de opgehaalde participatie-input.

Vooruitblik

Tussentijds houdt de gemeente de belanghebbenden op de hoogte van de uitkomsten van het participatieproces. Hiervoor gebruiken we onze bekende communicatiekanalen, zoals de digitale nieuwsbrief. Na afronding van het participatietraject wordt een evaluatie uitgevoerd. Deze omvat:

- Een analyse van de participatieopkomst en representativiteit;
- Een beoordeling van de impact van participatie op de plannen;
- Leerpunten voor toekomstige participatietrajecten binnen de gemeente Amsterdam.

Het kan zijn dat dit participatieproces anders loopt dan beschreven. Mochten er wijzigingen plaatsvinden dan zullen we dit uitleggen. Kijk voor de actuele informatie op amsterdam.nl