Gemeente Amsterdam



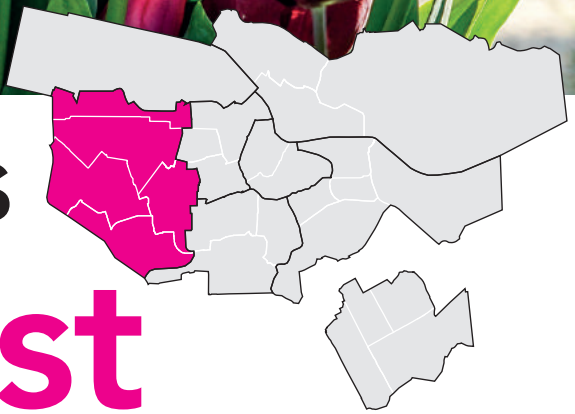

Gebiedsagenda's Nieuw-West

2019 - 2022



Colofon

Tekst gebiedsteams van stadsdeel Nieuw-West
Redactie Shirley Brandeis
Fotografie gemeente Amsterdam
Vormgeving Tom van Veenhuijzen, Veenhuijzen Vormgeving

Dank aan alle bewoners(groepen), maatschappelijke partners en bezoekers die hebben meegewerkt aan de totstandkoming van de gebiedsagenda 2019-2022.

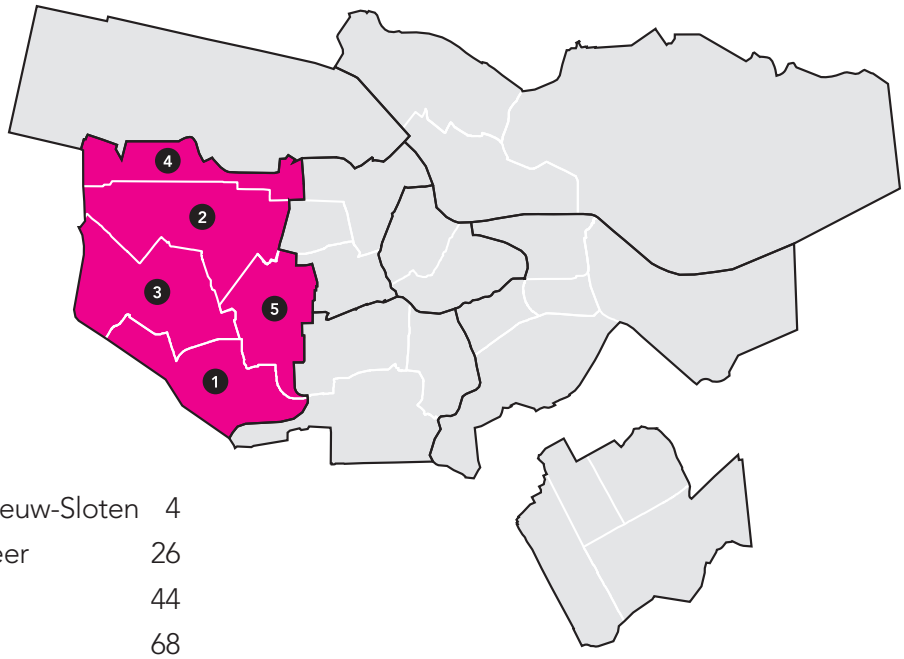

Inhoudsopgave

1 De Aker, Sloten en Nieuw-Sloten 4
2 Geuzenveld-Slotermeer 26
3 Osdorp 44
4 Sloterdijken 68
5 Slotervaart 84

Voor u liggen de gebiedsagenda's 2019-2022 van stadsdeel Nieuw-West. De gebiedsagenda's voor de komende vier jaar zijn gemaakt door de gemeente Amsterdam samen met bewoners, ondernemers en overige stakeholders. We gebruiken de agenda om de gebiedspecifieke opgaven goed mee te laten wegen in beleidskeuzen die wij als stad maken. Op basis van de gebiedsanalyse, het coalitieakkoord en participatie met bewoners en betrokken partijen zijn de ontwikkelingen, opgaven en kansen van een gebied vertaald naar prioriteiten en doelstellingen. Hiermee signaleren de stadsdelen wat er buiten speelt en leeft en agenderen we de belangrijkste opgaven in onze gebieden. Deze gebiedsagenda's laten zien wat we de komende vier jaar gezamenlijk willen bereiken. In de gebiedsplannen zijn de prioriteiten en doelstellingen vertaald naar concrete activiteiten.

1 De Aker, Sloten en Nieuw Sloten

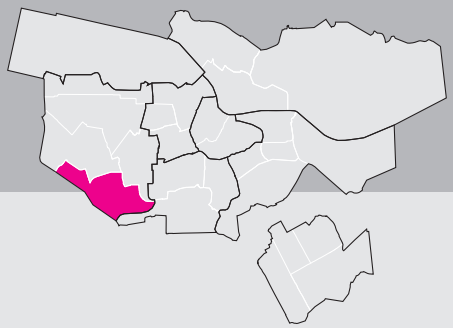

	Inleiding	5
Prioriteit 1	In 2022 zijn er minder inbraken en voelen wij ons veiliger in de buurt	8
Prioriteit 2	In 2022 is De Aker, Sloten en Nieuw Sloten duurzaamheidskoploper in Amsterdam	10
Prioriteit 3	In 2022 sluit het woningaanbod beter aan op de behoeften van huidige én toekomstige bewoners	14
Prioriteit 4	In 2022 nodigt de openbare ruimte meer uit tot gebruik	16
Prioriteit 5	In 2022 ondernemen wij meer samen, is er meer omzien naar elkaar en dragen voorzieningen hieraan bij	20
Prioriteit 6	In 2022 is de verkeersveiligheid verhoogd, de doorstroming verbeterd en het parkeren beter in balans	24



Totstandkoming van de gebiedsagenda

Bewoners, ondernemers en (maatschappelijke) organisaties weten goed wat er leeft in de straat of in de buurt. Ook willen zij best veel zelf doen om de omgeving te verbeteren. De gemeente Amsterdam speelt daar graag op in; samen doen wat de stad nodig heeft. Dat noemen we gebiedsgericht werken. Door goed naar elkaar te luisteren en door samen te werken. Eerst onderzoeken we wat er nodig is in een gebied. Daarna kijken we wie wil en kan meewerken in de aanpak.

Sinds 2015 geven we ook in stadsdeel Nieuw-West vorm aan gebiedsgericht werken met een breed en uitgebreid participatietraject om de verhalen van de straat op te halen. In 2018 zijn in de drie maanden voor de zomervakantie en in de twee maanden daarna op verschillende manieren gesprekken gevoerd met onder andere bewoners, ondernemers, professionals van de straat, ambtenaren, docenten, vrijwilligers en stadsdeelcommissieleden. Het doel van deze gesprekken was om van elkaar te leren wat al deze mensen belangrijk vinden in hun leef- of werkomgeving, wat zij mooi vinden, waar zij zich zorgen over maken en welke kansen zij zien voor hun directe omgeving en voor Nieuw-West. Niet alleen de gebiedsteams zijn deze gesprekken aangegaan. Ook andere ambtenaren, professionals en zelfs bewoners en ondernemers hebben meegedaan als interviewer. Hierdoor zijn de gebiedsagenda's en gebiedsplannen een resultaat van een gezamenlijke inspanning.

Het gebiedsteam praat het hele jaar door met bewoners, ondernemers en bezoekers over hun buurt. We zijn gestart met het in kaart brengen van al deze ervaringen en de al bekende (buurt)informatie, zoals onderzoeken en cijfers die over de buurten zijn gepubliceerd. Ook zijn er extra bijeenkomsten met jong én oud georganiseerd om te praten over deze onderzoeken, cijfers en alle ervaringen uit de buurt. Het (eerste) resultaat van deze gesprekken is een 'tekening', waarin per gebied op een simpele en pakkende manier de concept-doelstellingen voor de periode 2019-2022 zijn opgetekend.

In september en oktober 2018 zijn de gebiedsteams met deze tekening de straat opgegaan en bij organisaties langs geweest om het gesprek over de buurt te voeren. Deze gesprekken hebben nieuwe informatie en inzichten opgeleverd. Uiteraard is ook goed gekeken naar het coalitieakkoord Amsterdam 2018 'Een nieuwe lente en een nieuw geluid' en de uitvoeringsagenda 2019. In deze uitvoeringsagenda staat de eerste uitwerking van het beleid dat in het coalitieakkoord is afgesproken. Al deze informatie bij elkaar - de verhalen van de straat, de al bekende (buurt)informatie en de afspraken uit het coalitieakkoord - hebben geleid tot de gebiedsagenda en het gebiedsplan.

Gebiedsbeschrijving

Het gebied De Aker, Sloten en Nieuw Sloten bestaat grotendeels uit twee uitbreidingswijken van eind jaren '80 en '90 met voornamelijk eengezinswoningen. De woningen zijn voor een aanzienlijk deel eigenwoningbezit (koopsegment 52% tegenover 30% gemiddeld in Amsterdam). Daarnaast is er Sloten, een dorp uit 1100, dat omsloten is door de twee uitbreidingswijken. In het zuiden van Nieuw Sloten liggen het bedrijvengebied Rieker Business Park, Sportpark Sloten, landschapspark De Noordelijke Oeverlanden en onder andere Tuinpark Ons Buiten.

In De Aker, Sloten en Nieuw Sloten wonen veel gezinnen. Inmiddels is een deel van de bewoners al uit de kinderen en zal vergrijzing meer een rol gaan spelen. Deze ontwikkeling is vergelijkbaar met de ontwikkelingen in andere uitbreidingswijken uit de jaren '90. De bevolkingssamenstelling verandert, de instroom is vaker van niet-westerse herkomst en daarmee neemt het aandeel bewoners met een migratieachtergrond toe.

Belangrijke kansen in het gebied liggen in de aantrekkingskracht van bijvoorbeeld De Oeverlanden en de kansen die dit park heeft voor recreatie en rust; ook de historische waarde van Sloten is groot. Daarnaast is duurzaamheid een thema dat eruit springt in dit gebied. De bewoners mogen trots zijn op de mooie duurzaamheidscijfers die het gebied laat zien. Een mooi voorbeeld: in het gebied leverden geregistreerde zonnepanelen 77,3 Kilowattpiek vermogen per 1.000 woningen op tegenover 39,2 Kilowattpiek per 1.000 woningen gemiddeld in Amsterdam. Verder bieden ruimtelijke ontwikkelingen

zoals woningbouw en transformatie in het Schinkelkwartier en het Groot Amsterdamse Bos mogelijkheden. Het Schinkelkwartier zal te maken gaan krijgen met een grote woningbouwopgave. Dit betekent dat er mogelijk zo'n 5000 woningen gebouwd zullen worden op plekken die nu alleen kantoor- en bedrijfsterreinen beslaan. Voor het Groot Amsterdamse Bos geldt dat vanaf 2019 belangrijke verkenningen plaatsvinden die de Noordelijke Oeverlanden zullen raken. Deze ontwikkeling biedt mogelijkheden voor gebiedsontwikkeling. Dit biedt kansen voor de Noordelijke Oeverlanden en aangrenzende buurten. Samengevat, De Aker, Sloten en Nieuw Sloten biedt tal van kansen. Kansen voor duurzaamheid, wonen, ecologie en cultuurhistorie.

Op sociaaleconomisch vlak scoort het gebied op veel punten rond of zelfs boven het Amsterdams gemiddelde. Zo is het gemiddeld besteedbaar inkomen per huishouden hoger (41.500 tegenover 33.200 euro per jaar). Het percentage geregistreerde werkloosheid is lager (7,6% tegenover 11,9%). En ook de standaard leefsituatie-index is gunstig ten opzichte van het Amsterdams gemiddelde; deze is toegenomen ten opzichte van eerdere jaren (110 versus 105 gemiddeld in 2016, 105 in 2014). De leefsituatie-index is een samengestelde score voor gezondheid, participatie en leefbaarheid. Deze index kan gezien worden als een graadmeter voor het welzijnsniveau van de buurt. Een uitzondering in het gebied is de Middelveldsche Akerpolder waar de scores voor 0nder andere welzijn over het algemeen lager zijn dan in de rest van De Aker, Sloten en Nieuw Sloten. Dit is ook te zien in cijfers zoals het percentage obesitas onder volwassenen (12% hoger dan het Amsterdams gemiddelde).

Dit zijn mooie cijfers, desalniettemin zijn dit gemiddelde cijfers van het gehele gebied. Tijdens gesprekken met bewoners, ondernemers en wijkprofessionals vertellen deze cijfers niet het hele verhaal. Eenzaamheid, kwetsbaarheid en beperkte mobiliteit zijn uitdagingen in de buurt die wel degelijk aanwezig zijn. Verder wordt verteld dat deze problemen relatief groter zijn door de hoge zelfredzaamheid van de omgeving. Bewoners zetten zich minder in voor een kwestie in de buurt of stad (16% versus 24% Amsterdams gemiddelde). Maar de helft (50%) doet wel vrijwilligerswerk, dat is veel meer dan gemiddeld in de stad (35%). Dit verschil vinden wij als gemeente opvallend en willen wij graag nader onderzoeken. Ondanks dat het gebied op sociaaleconomisch gebied goed scoort, moeten wij dus de minder zelfredzame personen niet uit het oog verliezen en hiervoor oplossingen zoeken.

Als laatste zijn er ook zorgen bij bewoners. Onder andere is de tevredenheid over het beheer van de openbare ruimte iets afgenomen. Het gebied vergrijst en een toenemend aandeel huishoudens, vooral in De Aker, geeft aan dat de woning niet geschikt is om oud in te worden. Daarnaast zijn er nog steeds zeer veel woninginbraken, relatief veel overlast, vooral door jongeren, is er een tekort aan voorzieningen, zijn er spanningen tussen bevolkingsgroepen en voelt men zich vaker onveilig. De genoemde zorgen komen vooral voor in De Aker maar hebben een weerslag op het gehele gebied.

De Aker, Sloten en Nieuw Sloten is dus een gebied met tal van kansen en een sterke en over het algemeen tevreden bevolking. Desondanks laten scores en geluiden van bewoners in de wijken doorschemeren dat sommige plekken in het gebied extra aandacht verdienen. Het zijn sluimerende risico's die het gebied steeds verder, tot zelfs onder het Amsterdams gemiddelde, kunnen duwen. Wij nemen deze geluiden serieus. Tot en met tenminste 2022 zal een evenwichtige weg ingeslagen worden. Met aan de ene kant de inzet om de talrijke kansen in het gebied te verzilveren. Aan de andere kant zullen wij niet vergeten dat sommige plekken en ontwikkelingen in De Aker, Sloten en Nieuw Sloten extra aandacht verdienen. Met andere woorden, wij kiezen voor ambitie met zorg en aandacht voor elkaar.

Prioriteit 1 In 2022 zijn er minder inbraken en voelen wij ons veiliger in de buurt

Een groot probleem in De Aker, Sloten en Nieuw Sloten is het aantal inbraken. Door de gebiedsanalyse wordt dit bevestigd. Het inbraakcijfer van De Aker, Sloten en Nieuw Sloten laat een voorzichtige positieve ontwikkeling zien. Toch is het aantal twee keer zo hoog als het gemiddelde van Amsterdam. Naast inbraken zien we een lichte toename van straatroven en overvallen. Verder is het veiligheidsgevoel in 2018 enigszins toegenomen. Echter, net zoals bij het aantal woninginbraken, is het indexcijfer voor onveiligheidsbeleving relatief hoog ten opzichte van het Amsterdams gemiddelde.

Inzet blijft hard nodig. We denken hierbij specifiek aan meer voorlichtingsacties vanuit de gemeente gericht op eigenwoningbezit (relatief hoog percentage in De Aker, Sloten en Nieuw Sloten) en andere, nog nieuw te ontwikkelen instrumenten. Naast meer positief ingestoken acties, zoals het ruimte bieden aan kinderen en jongeren in de openbare ruimte en hen betrekken bij het versterken van netwerken, willen we ook aandacht houden voor de overlast die jongeren soms veroorzaken.



Doelstellingen

1.1: De woninginbraakindex is gedaald
1.2: In het hele gebied is het percentage ‘ervaren jongerenoverlast’ verminderd
1.3: Het cijfer onveiligheidsbelevingsindex is voor het hele gebied verbeterd
1.4: Bewoners durven elkaar sneller aan te spreken op ongewenst gedrag

Doelstelling 1.1 De woninginbraakindex is gedaald

Het inbraakcijfer laat een voorzichtige positieve ontwikkeling zien. Echter, het woninginbraak-indexcijfer voor De Aker en Nieuw Sloten is 183. Woninginbraakpreventie is dus nog steeds een aandachtspunt. Zeker als het cijfer wordt vergeleken met het Amsterdams gemiddelde, namelijk 79. Vooral in De Aker is het aantal woninginbraken hoog (woninginbrakenindex: 225). Bewoners vinden dat hier iets aan gedaan moet worden: "Ik wil wel weer op vakantie durven gaan". De gemeente ziet dit ook. Daarom zullen wij ons hier de komende jaren voor inzetten.

Doelstelling 1.2 In het hele gebied is het percentage 'ervaren jongerenoverlast' verminderd

De door jongeren veroorzaakte overlast wordt door veel bewoners beschouwd als aandachtspunt voor de gemeente. Desondanks geven cijfers aan dat het percentage ervaren jongerenoverlast 9% bedraagt. Dit is 2% minder dan het Amsterdams gemiddelde. In De Aker was wel een opvallend percentage te zien, namelijk 17% in 2016. Echter, voor 2017 geldt ook voor De Aker een percentage van 9%. Door bewoners en professionals wordt aangegeven dat een deel van de jongeren die overlast bezorgt waarschijnlijk niet in de buurt woont. Bovendien zijn jongeren mobiel. Het voorzieningenaanbod voor jongeren in De Aker, Sloten en Nieuw Sloten is ook laag. Dit betekent dat jongeren niet een vaste plek hebben waar zij naartoe kunnen. Dit behelst een risico voor jongeren die hulp nodig hebben en voor het tijdig 'spotten' van jongeren die van elders komen en mogelijk onder de radar willen blijven. Het blijft dus belangrijk om overlast door jongeren alsnog aan te pakken ook al is het percentage ervaren jongerenoverlast afgelopen jaren omlaaggegaan. Kortom, in 2022 is in het gehele gebied deervaren jongerenoverlast verminderd.

Doelstelling 1.3 Het cijfer onveiligheidsbelevingsindex is voor het hele gebied verbeterd

Naast woninginbraken en ervaren jongerenoverlast is een ander aspect van veiligheid opvallend in De Aker, Sloten en Nieuw Sloten, namelijk het veiligheidsgevoel. Het veiligheidsgevoel of onveiligheidsgevoel wordt gemeten in de deelindex onveiligheidsbeleving van de veiligheidsindex. Dit cijfer is hoog (101 tegenover 94 Amsterdams gemiddelde). Dat betekent dat de bewoners van De Aker, Sloten en Nieuw Sloten zich meer dan gemiddeld in Amsterdam onveilig voelen. Voor het hele gebied zal in 2022 het indexcijfer onveiligheidsbeleving verbeterd zijn.

Doelstelling 1.4 Bewoners durven elkaar sneller aan te spreken op ongewenst gedrag

In vorige paragrafen is te lezen dat we het gevoel van veiligheid en de ervaren overlast willen verbeteren. Dit komt ook naar voren bij de opgaves die bewoners aankaarten in hun buurt. Voorbeelden van deze opgaves zijn: "No-go areas in de nacht", "Weinig tolerantie naar elkaar" en "Jongeren zorgen voor overlast". Desalniettemin geven professionals vaak aan dat bewoners vaak ook terughoudend zijn in het aanspreken op ongewenst gedrag in de buurt. Het aanspreken op ongewenst gedrag is belangrijk. Zeker als het het veiligheidsgevoel betreft. Daarom zullen wij bewoners helpen bij het sneller durven aanspreken op ongewenst gedrag.

Prioriteit 2 In 2022 is De Aker, Sloten en Nieuw Sloten duurzaamheidskoploper in Amsterdam

Amsterdam staat bol van ambities omtrent duurzaamheid. Een uitblinker op dit gebied is De Aker, Sloten en Nieuw Sloten. Vanuit bewoners, ondernemers en samen met de gemeente is de afgelopen jaren hard gewerkt om te verduurzamen; onder andere door een zonnepanelenactie, diverse experimenten onder de vlag van City-zen en het inzetten van duurzaamheidsambassadeurs. Dit betekent dat De Aker, Sloten en Nieuw Sloten écht een voorbeeld is op het gebied van duurzaamheid voor stadsdeel Nieuw-West en misschien wel voor de gehele stad. Deze voorbeeldfunctie willen de bewoners, bedrijven en de gemeente graag behouden en waar mogelijk vergroten.

Activiteiten zullen daarom gericht zijn op de promotie van behaalde resultaten en het experimenteren met de nieuwste ontwikkelingen op het gebied van duurzaamheid.



Doelstellingen

2.1: De Aker, Sloten en Nieuw Sloten levert een belangrijke bijdrage aan het klimaatneutraal maken van Amsterdam
2.2: De recyclebare afvalstoffen in de restafvalzak voor huishoudens zijn afgenomen
2.3: De natuurwaarde van groengebieden is behouden en waar mogelijk versterkt
2.4: De uitstoot van broeikasgassen door stadsvervoer is verminderd

Doelstelling 2.1 De Aker, Sloten en Nieuw Sloten levert een belangrijke bijdrage aan het klimaatneutraal maken van Amsterdam

De ambities voor een klimaatneutraal Amsterdam werkt het stadsbestuur momenteel uit in een Routekaart. Hierin staat beschreven wat we gaan doen, wie er aan zet is en hoe we het einddoel - Amsterdam klimaatneutraal - kunnen bereiken. Het verleden heeft laten zien dat bewoners en ondernemers in De Aker en Nieuw Sloten in staat zijn om ambitieuze en innovatieve, duurzame acties succesvol te adopteren. Daarnaast is een groot deel van de bewoners en ondernemers bereidwillig om iets te doen aan duurzaamheidsopgaves. Vanuit dit oogpunt willen wij het voortouw nemen in het uitvoeren van de acties die Amsterdam uiteindelijk klimaatneutraal zullen maken.

Doelstelling 2.2 De recyclebare afvalstoffen in de restafvalzak voor huishoudens zijn afgenomen

Afval is een belangrijk onderdeel bij het verduurzamen van Amsterdam. Het thema afval ten opzichte van het duurzaamheidsvraagstuk is tweeledig. Aan de ene kant is het belangrijk om het percentage afval dat een huishouden produceert te verminderen. Aan de andere kant kan afval waardevol zijn en gerecycled worden. Het doel is dus om het aandeel recyclebare afvalstoffen in de afvalzak met huisvuil af te laten nemen.

Doelstelling 2.3 De natuurwaarde van groengebieden is behouden en waar mogelijk versterkt



Bovenstaande figuur geeft de natuurwaarde van de verschillende groengebieden in De Aker, Sloten en Nieuw Sloten weer. Wat uit het participatietraject naar voren kwam, is de geopperde wens om in te staan voor het behoud van groen. Hierbij wordt vaak verwezen naar de Oeverlanden en de Vrije Geer. Daarnaast is op de afbeelding te zien dat er vele kleinere groengebieden zijn met ook een waarde voor de natuur. Het behoud van de natuurwaarde van deze gebieden is minstens zo belangrijk voor ecosystemen. Daarnaast worden mogelijkheden verkend om ook plekken met groen of verharding aan te pakken. Zodoende kan de natuurwaarde in De Aker, Sloten en Nieuw Sloten worden versterkt.

Doelstelling 2.4 De uitstoot van broeikasgassen door stadsvervoer is verminderd

Er is steeds meer behoefte aan slimme en schone mobiliteitsoplossingen voor personen, goederen en diensten. Nieuwe ontwikkelingen bieden de komende jaren kansen om mobiliteit op een slimme én duurzame wijze aan te pakken. De ambitie van metropoolregio Amsterdam is dat het stedelijk vervoer in de MRA in 2025 emissievrij is. Emissievrij betekent dat de uitstoot van stedelijk vervoer vrij is van broeikasgassen. Wij willen graag De Aker, Sloten en Nieuw Sloten aanhaken op de speerpunten die uit deze ambitie komen. Uit het participatietraject bleek namelijk een grote bereidheid van bewoners om iets te doen aan duurzaamheid. Wij zien daarom kansen als het gaat om het stimuleren van emissievrije mobiliteit.

Prioriteit 3 In 2022 sluit het woningaanbod beter aan op de behoeften van huidige én toekomstige bewoners

Amsterdam wil graag ervoor zorgen dat mensen zo lang mogelijk in hun eigen buurt kunnen blijven wonen, staat in het coalitieakkoord. In het geval van De Aker, Sloten en Nieuw Sloten zijn de kinderen van toen bezig met het verkrijgen van een eigen huis. De ouders van toen zijn de 55-plussers van nu. Daartegenover staat de veranderende bevolkingssamenstelling in Nieuw-West; het aandeel nieuwe stedelingen - expats en niet-westerse migranten - groeit. Om deze groepen plek te kunnen bieden is een toereikend woningaanbod nodig. Oftewel, woningen moeten passend zijn voor huidige en toekomstige bewoners.

Ontwikkelingen zoals het Groot Amsterdamse Bos en de transformatie van het Schinkelkwartier zien wij als kansen om in te spelen op deze veranderingen in de bevolkingssamenstelling. Daarnaast worden mogelijkheden voor een veranderende woningvoorraad verkend in De Aker.



Doelstellingen

3.1: Het aantal geschikte woningen voor ouderen is gestegen
3.2: Het aantal geschikte woningen voor starters op de woningmarkt is gestegen
3.3: Het aantal geschikte woningen voor huishoudens met een lager inkomen is gestegen
3.4: De cultuurhistorische waarde van Sloten is behouden en waar mogelijk versterkt

Doelstelling 3.1 Het aantal geschikte woningen voor ouderen is gestegen

In De Aker, Sloten en Nieuw Sloten wonen veel gezinnen, maar inmiddels is een deel van hen al uit de kinderen en zal vergrijzing meer een rol gaan spelen. Het aandeel 65-plussers is nu al groter dan het Amsterdams gemiddelde (12,5% tegenover 12,1%) en zal dus naar waarschijnlijkheid stijgen. Daaropvolgend vertellen bewoners dat dit veelal ouderen zijn met vermogen die graag in hun wijk willen blijven wonen. Om te zorgen dat een goede doorstroming plaats kan vinden, zouden woningen enerzijds geschikt gemaakt moeten worden voor ouderen om in te wonen. Anderzijds zullen, indien mogelijk, nieuwe woningen gebouwd moeten worden voor ouderen. Vooral in De Aker geven relatief minder bewoners, ten opzichte van het Amsterdams gemiddelde, aan dat hun woning geschikt is om oud in te worden (36% tegenover 49%). Kortom, in 2022 zullen er meer woningen zijn die geschikt zijn om oud in te worden om een antwoord te bieden op de vergrijzing.

Doelstelling 3.2 Het aantal geschikte woningen voor starters op de woningmarkt is gestegen

Het aandeel stellen met kinderen in De Aker, Sloten en Nieuw Sloten neemt langzaam af (van 33,4% in 2016 naar 31,9% in 2019). Desondanks is 31,9% nog steeds het hoogste percentage in Amsterdam (gemiddeld 15,9%). De daling heeft deels te maken met het feit dat de ouders van toen de 55-plussers van nu zijn. Aan de andere kant betekent dit ook dat de kinderen van toen het huis uit zijn. Deze kinderen van toen willen wij graag een plek geven op de woningmarkt in De Aker, Sloten en Nieuw Sloten. Vooral in Sloten wordt door bewoners aangegeven dat ze graag meer jongeren en/of jonge gezinnen in de buurt zouden willen. Als laatste is het belangrijk om in te zetten op een gezonde spreiding van bevolkingsgroepen in De Aker, Sloten en Nieuw Sloten. Met andere woorden, om mee te gaan met de verandering in de bevolkingssamenstelling, om huidige bewoners een kans te geven om in hun buurt te kunnen blijven wonen en vanwege de vraag om meer starters in de buurt te faciliteren, streven wij naar meer geschikte woningen voor starters op de woningmarkt.

Doelstelling 3.3 Het aantal geschikte woningen voor huishoudens met een lager inkomen is gestegen

In De Aker, Sloten en Nieuw Sloten is het aandeel sociale huur het laagst van heel Amsterdam (24% tegenover 53%). Dit betekent dus dat weinig woningen voor huishoudens met een lager inkomen beschikbaar zijn. Om te zorgen dat huishoudens met een lager inkomen overal in Amsterdam kunnen wonen, streven wij naar een toename van het aantal geschikte woningen voor huishoudens met een lager inkomen. De komende vier jaar willen we verkennen welke instrumenten hiervoor geschikt zijn.

Doelstelling 3.4 De cultuurhistorische waarde van Sloten is behouden en waar mogelijk versterkt

Een belangrijk punt uit het participatietraject kwam van de bewoners uit Sloten. Met onder andere de Molen van Sloten, het Dorpsplein en de Sloterkerk is Sloten met haar eigen historische karakter en culturele waarde een parel in Amsterdam. Bewoners in Sloten zetten zich hier dan ook voor de volle honderd procent voor in. Dezelfde verwachting is ook uitgesproken tijdens het participatietraject richting de gemeente. Eén van onze doelstellingen luidt daarom: de cultuurhistorische waarde van Sloten is behouden en waar mogelijk versterkt.

Prioriteit 4 In 2022 nodigt de openbare ruimte meer uit tot gebruik

De openbare ruimte in De Aker, Sloten en Nieuw Sloten biedt kansen. Kansen om sociale netwerken te verbeteren, meer te bewegen en activiteiten in de buurt te starten. Dit zien bewoners ook. Dit sluit aan op de veelgehoorde behoefte die bewoners hebben aan 'levendige plekken' en een andere inrichting van de openbare ruimte (denk onder andere aan bloemenparken, meer zitplekken, nieuwe speelvoorzieningen en sportvoorzieningen). "De wijk verloedert" is een andere kreet die óók meerdere malen gevallen is. Vooral zwerfafval en jeugdoverlast zijn een ergernis voor veel bewoners. Door een goed ingerichte, schonere en toegankelijkere openbare ruimte is het mogelijk om burgers de kansen te laten pakken die de openbare ruimte hun biedt. Daarom zetten wij in op een openbare ruimte die uitnodigt tot gebruik.

Activiteiten die hierbij passen, zijn onder andere het ontwikkelen van speelplekken waar jongeren kunnen voetballen en tegelijkertijd kinderen in het klimrek kunnen hangen.



Doelstellingen

- 4.1: Op voor bewoners belangrijke plekken wordt minder afval- en geluidsoverlast ervaren
- 4.2: Parken, winkelgebieden en pleinen worden drukker bezocht door bezoekers en omwonenden
- 4.3: De openbare ruimte wordt door alle leeftijdsgroepen meer gebruikt om in te bewegen
- 4.4: Alle bewoners voelen zich meer welkom in de openbare ruimte

Doelstelling 4.1 Op voor bewoners belangrijke plekken wordt minder afval- en geluidsoverlast ervaren

Overlast van geluid en zwerfafval in De Aker, Sloten en Nieuw Sloten is een onderwerp dat veel besproken werd tijdens het participatieproject. Opvallend is dat de verloederingsscore (27 tegenover 28 Amsterdams gemiddelde (2016)) en het rapportcijfer onderhoud straten en stoepen (6,6 tegenover 6,6 Amsterdams gemiddelde (2016)) beide rond het Amsterdams gemiddelde liggen en de overlastindex zelfs lager scoort dan het Amsterdams gemiddelde. Echter, als doorgevraagd wordt bij bewoners waarvan zij overlast ondervinden, zijn het vaak specifieke plekken die genoemd worden. Dit zijn bijvoorbeeld het Kasterleepark, het parkeerterrein aan de Riekerweg en winkelcentrum De Dukaat. Daarom willen wij ons richten op de plekken waar de overlast als groot wordt ervaren.

Doelstelling 4.2 Parken, winkelgebieden en pleinen worden drukker bezocht door bezoekers en omwonenden

Van de openbare ruimte kan iedereen gebruikmaken. Hier kunnen mensen sporten, ontmoeten, spelen, uitrusten, van groen genieten, activiteiten organiseren en met activiteiten meedoen. Het zijn plekken die aan de wensen van de bewoner moeten voldoen. In De Aker, Sloten en Nieuw Sloten betreft dit meestal parken, pleinen en winkelgebieden. Helaas wordt er door bewoners en professionals opgemerkt dat de aangelegde openbare ruimte niet optimaal gebruikt wordt. Dit is zonde en vraagt van de gemeente en partners om na te denken hoe parken, winkelgebieden en pleinen in de toekomst (2022) drukker bezocht kunnen worden.

Doelstelling 4.3 De openbare ruimte wordt door alle leeftijdsgroepen meer gebruikt om in te bewegen

Er heerst een beweegachterstand onder volwassenen in De Aker, Sloten en Nieuw Sloten. 45% van de volwassenen in De Aker, Sloten en Nieuw Sloten voldoet niet aan de beweegnorm. Deze norm houdt in dat minimaal vijf dagen per week minstens een half uur minimaal matig intensieve lichamelijke activiteit wordt verricht. Om dit in perspectief te plaatsen; voor het Amsterdams gemiddelde geldt dat 35% van de volwassen niet voldoet aan de beweegnorm. Verder is De Aker, Sloten en Nieuw Sloten geen focusgebied voor kinderen met overgewicht. Cijfers geven wel aan dat het percentage overgewicht bij kinderen jaarlijks stijgt, wat een zorgelijke ontwikkeling is. Naast het feit dat bewegen een doel op zich is, kan het ook als middel worden gezien. Zo kan de psychosociale gezondheid gestimuleerd worden door beweging. Een punt dat vaak aangehaald wordt door bewoners is eenzaamheid onder ouderen in De Aker, Sloten en Nieuw Sloten. Ondanks dat de cijfers zorgelijk zijn maar vergelijkbaar met het Amsterdams gemiddelde (ernstig eenzaam 13%; zelfde als het Amsterdams gemiddelde) wordt vaak benoemd dat eenzaamheid niet altijd zichtbaar is. Bewegen kan als middel gebruikt worden om eenzaamheid en verdere psychosociale klachten tegen te gaan. Met andere woorden, meer beweging is voor alle leeftijdsgroepen belangrijk. De openbare ruimte kan en is een belangrijke plek voor mensen om te bewegen. Ook is de openbare ruimte voor elke leeftijdsgroep toegankelijk. Wij zullen ons daarom inzetten opdat de openbare ruimte meer gebruikt wordt om in te bewegen door alle leeftijdsgroepen.

Doelstelling 4.4 Alle bewoners voelen zich meer welkom in de openbare ruimte

Dat de openbare ruimte toegang biedt aan alle bewoners wil niet zeggen dat iedereen zich welkom voelt of geaccepteerd wordt in de openbare ruimte. Dit is een terugkomend geluid vanuit gebruikers van de openbare ruimte. Zo wordt aangegeven dat het Kasterleepark niet geheel ingericht is op bewoners die slecht ter been zijn. Jongeren hebben weinig plekken in de openbare ruimte die voor hen zijn ingericht. Zij hangen nu rond op plekken waar zij soms overlast bij buurtbewoners veroorzaken. In De Aker wordt aangegeven dat er meer plekken moeten komen waar bewoners elkaar kunnen ontmoeten en is de openbare ruimte, zoals het Ecuplein, niet erg uitnodigend omdat groen ontbreekt. Zo zijn er tal van voorbeelden. Wij willen zorgen dat in De Aker, Sloten en Nieuw Sloten alle leeftijdsgroepen - ook jongeren - zich meer welkom voelen in de openbare ruimte.

Prioriteit 5 In 2022 ondernemen wij meer samen, is er meer omzien naar elkaar en dragen voorzieningen hieraan bij

Volgens de gebiedsanalyse wordt er laag gescoord op inzet in de buurt en stad. Ook is het percentage aan informele hulp aan het dalen. Verder is de buurtbetrokkenheid niet groot in sommige buurten en is eenzaamheid een groter probleem geworden. De sociale netwerken zijn dus broos in De Aker, Sloten en Nieuw Sloten. Daarnaast verandert de bevolkingssamenstelling. Vergrijzing neemt toe en groepen zoals expats groeien in de stad. Dit zorgt voor druk op de bevolking en vormt een risico voor De Aker, Sloten en Nieuw Sloten omdat de sociale netwerken niet overal even sterk zijn. Ouderen zijn bijvoorbeeld sneller eenzaam wanneer ze hun eigen buren niet kennen en er heerst onbegrip tussen nieuwkomers en bestaande bewoners. Deze risico's moeten wij verhelpen. Wij zullen ons daarom tot en met tenminste 2022 verder inzetten om de sociale netwerken in de buurt te verbeteren. Dit betekent dat bewoners- en ondernemersinitiatieven gestimuleerd moeten worden, wij ons zullen hardmaken voor initiatieven waarin bewoners meer naar elkaar willen omzien en voor voorzieningen die hieraan een bijdrage zullen leveren.



Doelstellingen

- 5.1: Betrokkenheid van medebewoners en professionals om de kwetsbaarheid van bepaalde doelgroepen te verminderen is vergroot
- 5.2: Toegankelijkheid en zichtbaarheid van zorg- en welzijnsprofessionals en informele zorg is vergroot
- 5.3: Voor De Aker en Nieuw Sloten is het cijfer 'eigen inzet' van diverse bewonersgroepen voor eigen buurt en wijk verbeterd
- 5.4: Het maatschappelijk voorzieningenaanbod voldoet beter aan de referentienorm

Doelstelling 5.1 Betrokkenheid van medebewoners en professionals om de kwetsbaarheid van bepaalde doelgroepen te verminderen is vergroot

In voorgaande paragrafen is aangegeven dat De Aker, Sloten en Nieuw Sloten vaak gemiddeld of bovengemiddeld scoort op het gebied van welzijn. Desalniettemin vertelt dit niet het hele verhaal. Zo is het eenzaamheidscijfer gemiddeld voor Amsterdam (13% ernstig eenzaam). Wat gezondheid betreft is het percentage bewoners met een zeer goede gezondheid 3% onder het Amsterdams gemiddelde (73%). Het rapportcijfer voor het aanbod zorgvoorzieningen is 7,5 (tegenover 7,4 Amsterdams gemiddelde). Daarentegen is het cijfer sociaal eenzaam 45%, wat aanzienlijk is. Ook zijn andere cijfers opvallend. Obesitas bij kinderen stijgt en het percentage dat voldoet aan de beweegnorm - daalt gestaag.. Als gemeente, partners en bewoners willen wij niet afwachten tot de cijfers ver onder het Amsterdams gemiddelde zakken. Kortom, betrokkenheid van medebewoners en professionals om de kwetsbaarheid van bepaalde doelgroepen te verminderen is in 2022 vergroot.

Doelstelling 5.2 Toegankelijkheid en zichtbaarheid van zorg- en welzijnsprofessionals en informele zorg is vergroot

Zorg begint vaak bij de 'gebruikelijke hulp'. Denk aan de buurman die elke week het afval buitenzet van zijn buurvrouw die slecht ter been is. Daarnaast is er de informele zorg, dit is zorg die onder andere uit mantelzorg, hulp aan instellingsbewoners of hulp aan huisgenoten bestaat. Ondanks dat informele zorg ontzettend belangrijk is, vormt het tegelijkertijd een risico. Vooral mantelzorgers, die vaak zorg verlenen naast hun baan, zijn een kwetsbare groep. Als laatste is er de formele zorg. Hiermee wordt formele zorg op wijkniveau bedoeld, bijvoorbeeld de wijkverpleging, huisartsen en professionals bij begeleidingstrajecten. Het is in ons belang om te zorgen dat deze drie types van zorg onze aandacht krijgen. Het is namelijk belangrijk dat vragen vanuit de informele zorg gesteld kunnen worden aan zorg- en welzijnsprofessionals en andersom. Daarnaast hebben bewoners die in gebruikelijke hulp voorzien een signaleringsfunctie. Door samenwerking is het mogelijk om de zorg in het gebied op het juiste niveau te houden. Wij willen daarom dat toegankelijkheid en zichtbaarheid van zorg- en welzijnsprofessionals en informele zorg worden vergroot.

Doelstelling 5.3 Voor De Aker en Nieuw Sloten is het cijfer 'eigen inzet' van diverse bewonersgroepen voor eigen buurt en wijk verbeterd

Bewoners in De Aker, Sloten en Nieuw Sloten zetten zich niet zo vaak in voor een kwestie in de buurt of stad (16% versus 24%). Maar de helft doet wel vrijwilligerswerk (50%); dat is veel meer dan gemiddeld in de stad (35%). Met deze cijfers kunnen wij concluderen dat we moeten onderzoeken waaruit dit verschil bestaat. Want aan de ene kant blijken bewoners bereid te zijn om zich in te zetten zonder daar een vergoeding voor te krijgen. Aan de andere kant zien wij deze bereidheid niet terug in de inzet voor een kwestie in de buurt. Desalniettemin zijn de afgelopen jaren ontzettend veel mooie initiatieven geboren die als voorbeeld gezien kunnen worden. Zo zijn er duurzaamheidsambassadeurs, is er het Ecucollectief, zijn er Op Gezonde Tour-ambassadeurs en nog vele betrokken individuen. We zijn op de goede weg. Om te zorgen dat wat in de buurt georganiseerd wordt, aansluit op de behoeften van bewoners en ondernemers is het ook belangrijk om initiatief te geven aan bewoners en ondernemers. Zij weten het beste wat nodig is in hun buurt. Daarbij zullen wij als gemeente ons inzetten om deze mooie initiatieven, waar mogelijk, te ondersteunen.

Doelstelling 5.4 Het maatschappelijk voorzieningenaanbod voldoet beter aan de referentienorm

De behoefte aan ruimte voor maatschappelijke voorzieningen, groen en spelen is voor verschillende beleidsdoelen vertaald naar referentienormen. Het betreft normen voor ruimte voor onderwijs, jeugd, zorg, basisvoorzieningen, kunst & cultuur, groen, spelen en sport in aantallen vierkante meters of vestigingen per aantallen huishoudens. In De Aker, Sloten en Nieuw Sloten wordt niet aan alle facetten van de referentienorm voldaan. Vooral het maatschappelijke voorzieningenaanbod zal een 'upgrade' moeten krijgen. Een voorbeeld van maatschappelijke voorzieningen die onze aandacht verdienen is de spelinloop voor peuters in De Aker. Er is namelijk sprake van forse terugloop in voorschoolbereik als gevolg van de wijzingen in de wet kinderopvang - van 89,8% in 2017 naar 65,7% in oktober 2018. De spelinloop is als eerste in de reeks 'spelinloop, voorschool en basisschool' een belangrijke plek waar ouders en kinderen kunnen worden voorbereid op de voorschool. Helaas kunnen ouders en peuters regelmatig niet naar binnen omdat de spelinloop vol is. Naast de spelinloop geldt voor een aantal andere maatschappelijke voorzieningen hetzelfde. Kortom, het maatschappelijk voorzieningenaanbod zal stijgen ten opzichte van de referentienorm.

Prioriteit 6 In 2022 is de verkeersveiligheid verhoogd, de doorstroming verbeterd en het parkeren beter in balans

Als het over het thema verkeer of vervoer gaat, wordt door bewoners vaak aangegeven dat parkeren een probleem is in De Aker, Sloten en Nieuw Sloten. Op bepaalde plekken in de buurten zijn vrijwel alle parkeerplekken bezet aan het einde van de werkdag en moeten bewoners lang zoeken naar een parkeerplek. Tegelijkertijd geven bewoners in meerderheid aan geen parkeermaatregelen te willen. De lijn van het college is het autoluw maken van Amsterdam. Daarbij is een van de speerpunten het maken van 'parkeerluwe woonstraten'. Dit bij elkaar genomen betekent dat we vooralsnog niet zullen inzetten op specifieke parkeermaatregelen voor het gebied, anders dan die gelden vanuit de Nota Parkeermaatregelen. Wel zullen we monitoren of het parkeren - dan wel de overlast - in balans blijft met het aantal parkeerplekken. Andere punten die genoemd worden omtrent vervoer zijn toegankelijkheid en verkeersveiligheid. Ook willen we aandacht hebben voor plekken waar het verkeer vaak vaststaat en sluipverkeer aanwezig is. We zien hier wel mogelijkheden vanuit doelstelling 1.4. (Bewoners durven elkaar sneller aan te spreken op ongewenst gedrag). Aan de andere kant is verkeersveiligheid een item dat veelal terugkomt vanuit bewoners. Met name rond scholen speelt de roep om veiliger verkeersgedrag.

Mogelijke acties zouden kunnen zijn: herinrichting van wegen en verhoogd toezicht op de verkeerveiligheid bij scholen. Als laatste is fietsgedrag en veiligheid op de fiets een punt van aandacht.



Doelstellingen

6.1: De bewonerstevredenheid over doorstroming van verkeer is verhoogd
6.2: Parkeerdruk blijft in balans
6.3: Het aantal verkeersroutes waar overlast wordt ervaren en waar onveilige situaties zijn, is verminderd
6.4: Het aantal ongelukken waar fietsers bij betrokken zijn, is verminderd

Doelstelling 6.1 De bewonerstevredenheid over doorstroming van verkeer is verhoogd

Door ons drukke bestaan wordt het afleggen van afstanden in zo'n kort mogelijke tijd steeds belangrijker. Daarnaast is de drukte op de weg door het gebruik van auto's niet in het belang van duurzaamheid en willen wij de bewoners in De Aker, Sloten en Nieuw Sloten niet de dupe laten worden van weggebruikers die routes in het gebied als sluiproutes gebruiken. Naast het gebruik van de wegenstructuur als sluiproutes komen ook steeds vaker opstoppingen voor. Tot en met tenminste 2022 willen wij dit aanpakken. Hierbij gaat het vooral om de tevredenheid over doorstroming van verkeer bij bewoners.

Doelstelling 6.2 Parkeerdruk blijft in balans

Parkeren blijft, net als in voorgaande gebiedsplannen en de vorige gebiedsagenda, een aandachtspunt in De Aker, Sloten en Nieuw Sloten. Echter het effect van sommige maatregelen is twijfelachtig en door ruimtegebrek is het lastig om parkeerplaatsen bij te plaatsen. Het aantal parkeergelegenheden moet voldoende zijn - volgens de norm - voor het aantal inwoners van De Aker, Sloten en Nieuw Sloten. Daarnaast moeten de parkeergelegenheden ook op de juiste manier gebruikt worden. Kortom, parkeerdruk in De Aker, Sloten en Nieuw Sloten is meer in balans.

Doelstelling 6.3 Het aantal verkeersroutes waar overlast wordt ervaren en waar onveilige situaties zijn, is verminderd

De Sloterweg, de Laan van Vlaanderen en de Alpen zijn doorgaande wegen die volgens bewoners voor overlast zorgen met als bijkomend gevolg dat er onveilige situaties ontstaan. 18% van de bewoners geeft aan weleens overlast te hebben van te hard rijdend verkeer. Ook hufterig gedrag wordt genoemd. Dit is overigens niet alleen op de eerdergenoemde doorgaande wegen, dit wordt ook gemeld bij normale wegen en straten. Onze doelstelling luidt: het aantal verkeersroutes waar overlast wordt ervaren en onveilige situaties ontstaan, is verminderd.

Doelstelling 6.4 Het aantal ongelukken waar fietsers bij betrokken zijn, is verminderd

Doelstelling 6.3 draagt natuurlijk veelal ook bij aan een verbeterde fietsveiligheid. Niettemin benadrukken we hier, op advies van de stadsdeelcommissie, dat de veiligheid voor fietsers als aparte categorie beter kan. Zeker ook met het oog op het stimuleren van het fietsgebruik, bijvoorbeeld in het kader van duurzaamheid: "Fietsers dragen bij aan een gezonde, bereikbare en aantrekkelijke stad". Gemeente Amsterdam vindt dat fietsgebruik vele voordelen kent en dus gestimuleerd moet worden. De eerder genoemde Sloterweg is een belangrijke fietsroute die hierbij aandacht verdient. Ook de eigen rol van fietsers, denk aan het rijden zonder deugdelijke verlichting, is van belang.

❷ Geuzenveld-Slotermeer

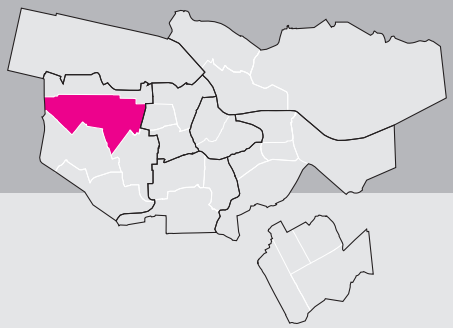

	Inleiding	27
Prioriteit 1	In 2022 hebben wij onze kwetsbare jeugd meer kansen geboden	28
Prioriteit 2	In 2022 is er een betere taalvaardigheid, minder armoede en een betere gezondheid	30
Prioriteit 3	In 2022 voelen bewoners zich veiliger in de buurt	32
Prioriteit 4	In 2022 heeft duurzame buurtvernieuwing geleid tot meer perspectief op prettig en toekomstbestendig wonen	34
Prioriteit 5	In 2022 kunnen bewoners beter en veiliger naar huis	38
Prioriteit 6	In 2022 kunnen bewoners en bezoekers zich beter ontspannen in levendige en groene buurten	40



Totstandkoming van de gebiedsagenda

Als bewoner, ondernemer of (maatschappelijke) organisatie weet u goed wat er leeft in uw straat of buurt. En u wilt misschien best veel zelf doen om de omgeving te verbeteren. De gemeente Amsterdam speelt daar graag op in; samen doen wat de stad nodig heeft. Dat noemen we gebiedsgericht werken. Door goed naar elkaar te luisteren en door samen te werken. Eerst onderzoeken we wat er nodig is in een gebied. Daarna kijken we wie wil en kan meewerken aan de aanpak.

Sinds 2015 geven we ook in stadsdeel Nieuw-West vorm aan gebiedsgericht werken met een breed en uitgebreid participatietraject om de verhalen van de straat op te halen. In 2018 zijn in de drie maanden voor de zomervakantie en de twee maanden daarna op verschillende manieren gesprekken gevoerd met onder andere bewoners, ondernemers, professionals van de straat, ambtenaren, docenten, vrijwilligers en stadsdeelcommissieleden. Het doel van deze gesprekken was om van elkaar te leren wat al deze mensen belangrijk vinden in hun leef- of werkomgeving, wat zij mooi vinden, waar zij zich zorgen over maken en welke kansen zij zien voor hun directe omgeving en voor Nieuw-West. Niet alleen de gebiedsteams zijn deze gesprekken aangegaan. Ook andere ambtenaren, professionals en zelfs bewoners en ondernemers hebben meegedaan als interviewer. Hierdoor zijn de gebiedsagenda's en gebiedsplannen een resultaat van een gezamenlijke inspanning.

Het gebiedsteam praat het hele jaar door met bewoners, ondernemers en bezoekers over hun buurt. We zijn gestart met het in kaart brengen van al deze ervaringen en de al bekende (buurt)informatie, zoals onderzoeken en cijfers die over de buurten zijn gepubliceerd. Ook zijn er extra bijeenkomsten met jong én oud georganiseerd om te praten over deze onderzoeken, cijfers en alle ervaringen uit de buurt. Het (eerste) resultaat van deze gesprekken is een 'tekening', waarin per gebied op een simpele en pakkende manier de doelstellingen voor de periode 2019-2022 zijn opgetekend.

In september en oktober 2018 zijn de gebiedsteams met deze tekening de straat opgegaan en bij organisaties langs geweest om het gesprek over de buurt te voeren. Deze gesprekken hebben nieuwe informatie en inzichten opgeleverd. Bij het komen tot de gebiedsagenda 2019-2022 is uiteraard ook goed gekeken naar het coalitieakkoord Amsterdam 2018 'Een nieuwe lente en een nieuw geluid' en de uitvoeringsagenda 2019. In de uitvoeringsagenda 2019 staat de eerste uitwerking van het beleid dat in het coalitieakkoord is afgesproken. Al deze informatie bij elkaar - de verhalen van de straat, de al bekende (buurt)informatie en de afspraken uit het coalitieakkoord - hebben geleid tot de gebiedsagenda.

Gebiedsbeschrijving

Geuzenveld-Slotermeer maakt deel uit van de Westelijke Tuinsteden. Het gebied is ruim opgezet met veel groen, ruimte en natuur. Met groengebieden als het Gerbrandypark, Eendrachtspark, Tuinen van West en het nabijgelegen Bretten en Sloterpark is Geuzenveld-Slotermeer een van de groenste plekken van Amsterdam.
Er wonen 45.000 mensen in Geuzenveld-Slotermeer waaronder ook relatief veel jeugd. Een groot aandeel van deze bewoners heeft een kwetsbare sociaaleconomische status, waarbij sprake is van slechte taalvaardigheden, armoede, schulden en slechte gezondheid. De jongeren die in deze kwetsbare huishoudens opgroeien, hebben vaker te kampen met psychosociale problemen en hebben vaker een achterstand op het gebied van onderwijs. De bewoners, en in het bijzonder de jeugd van Geuzenveld-Slotermeer, hebben niet altijd dezelfde kansen om mee te doen.
Geuzenveld-Slotermeer kent een bevolking met verschillende culturele achtergronden. Het is zichtbaar dat de sociale cohesie in de buurten relatief laag is, waarbij sprake is van meer spanningen en discriminatie tussen bewoners en sterke gevoelens van onveiligheid bij bewoners. Het gevoel van onveiligheid blijft ondanks het verminderen van bijvoorbeeld de criminaliteit al een aantal jaren structureel hoog.
In Geuzenveld-Slotermeer is de buurtvernieuwing van woningen en openbare ruimte lang achtergebleven. Hierdoor zijn veel bewoners negatiever geworden over de openbare ruimte, het wonen, maar ook over de toekomstverwachtingen van de buurt.
Geuzenveld-Slotermeer kent dus een grote sociale-fysieke opgave. De komende jaren moet daarom fors worden geïnvesteerd in de buurt en haar bewoners, zodat iedereen gelijke kansen heeft en prettig woont in Geuzenveld-Slotermeer.

Prioriteit 1 In 2022 hebben wij onze kwetsbare jeugd meer kansen geboden

Er wonen veel jongeren in Geuzenveld-Slotermeer: 24% van de bewoners is jonger dan 18 jaar. Ongeveer een kwart van de jongeren groeit op in relatieve armoede, in een minimumhuishouden. De jeugd in dit gebied presteert vaak lager in het onderwijs. Dat is een teken van kansenongelijkheid: jongeren blijven achter door factoren waar zij geen grip op hebben. Wij streven naar een gebied waar alle jongeren de mogelijkheden hebben om veilig op te groeien en hun talenten te ontdekken ondanks de omgeving waarin ze opgroeien.



Doelstellingen

1.1: Jongeren hebben meer mogelijkheden om mee te doen aan brede talentontwikkeling rondom kunst, cultuur en onderwijs

1.2: De veiligheid van kinderen en jongeren is toegenomen, zowel thuis, op school, op straat als online

1.3: Jongeren presteren beter in het onderwijs, hebben een betere startkwalificatie en er is minder schooluitval

Doelstelling 1.1 Jongeren hebben meer mogelijkheden om mee te doen aan brede talentontwikkeling rondom kunst, cultuur en onderwijs

Jongeren krijgen meer kansen om hun creatieve talenten te ontdekken en te ontwikkelen. Kinderen die opgroeien met de mogelijkheid om zichzelf te ontwikkelen en hun horizon te verbreden, hebben later meer succes in het leven. Daarvoor zijn goede fysieke voorzieningen van belang. De komende jaren kijken we naar de mogelijkheden om een talentenhuis te vestigen en de bestaande jongerencentra te verbeteren. Het aanbod van activiteiten gebeurt in samenspraak en samenwerking met de jeugd.

Doelstelling 1.2 De veiligheid van kinderen en jongeren is toegenomen, zowel thuis, op school, op straat als online

We richten ons op de vermindering van huiselijk geweld, pesten, lachgasgebruik, loverboys en sexting. Geuzenveld-Slotermeer kent een gemiddeld aantal meldingen van kindermishandeling (4,1% Veilig Thuis-meldingen versus 3,5% in Amsterdam). De risicofactorenindex kindermishandeling geeft echter aan dat Geuzenveld-Slotermeer hoog scoort op risicofactoren voor kindermishandeling. De index is gebaseerd op risicofactoren voor huiselijk geweld binnen gezinnen met kinderen, zoals het aantal kinderen, de leeftijd van de kinderen, gezinssamenstelling, opleidingsniveau en armoede in het gezin.
Een hoog cijfer hoeft niet te betekenen dat er daadwerkelijk meer kindermishandeling bestaat, maar het relatief hoge cijfer kan, afgezet op de gemiddelde meldingscijfers, ook duiden op een lagere meldingsbereidheid in het gebied. Daarom moeten we extra aandacht hebben voor het voorkomen en verminderen van kindermishandeling, zodat de jeugd in Geuzenveld-Slotermeer veilig thuis kan opgroeien.

Opgroeien in een drukke stad brengt meerdere risico's met zich mee. Niet alleen als het gaat over bewegen door de stad, maar ook wat betreft social media en ontwikkeling. Online (en offline) hebben jongeren te maken met pesten, sexting, grooming en loverboys. Op straat zien we een grote toename van gebruikte lachgaspatronen. Het blijkt dat er nog veel onduidelijk is bij ouders rondom lachgas en de online wereld van hun kinderen. Daarom zetten we in op educatie. We gaan zowel jongeren als volwassenen op verschillende manieren voorlichten over deze thema's.

Doelstelling 1.3 Jongeren presteren beter in het onderwijs, hebben een betere startkwalificatie en er is minder schooluitval

Jongeren in Geuzenveld-Slotermeer presteren minder goed in het onderwijs: 52% heeft een startkwalificatie vergeleken met 64% in Amsterdam. Het is belangrijk dat jongeren ondersteuning en handvatten krijgen om succesvol hun onderwijscarrière af te ronden. Daarvoor is een stimulerende omgeving nodig; een die aandacht heeft voor school en studie. Kinderen die thuis niet de ruimte hebben om te studeren, bieden wij de mogelijkheid tot een plek dicht bij huis.

Ook zijn er in dit gebied bijna dubbel zoveel laagopgeleide schoolverlaters: 13,2% vergeleken met 8,6% in Amsterdam. Jongeren vallen door verschillende oorzaken vroeg uit. Bijvoorbeeld door gebrek aan stageplekken of door ingewikkelde thuissituaties. Daarom gaan wij het aanbod van stages en werkervaringsplekken beter faciliteren. Bijvoorbeeld door bedrijven in Sloterdijken te betrekken. Naast onze jongeren steunen wij ook hun ouders, zodat zij hun kinderen beter kunnen begeleiden. Het is belangrijk dat al op jonge leeftijd van de kinderen ouders worden ondersteund en dat zij bij de ontwikkeling van hun kind worden betrokken.

Prioriteit 2 In 2022 is er een betere taalvaardigheid, minder armoede en een betere gezondheid

Geuzenveld-Slotermeer heeft veel bewoners met matige taalvaardigheden, veel armoede en een slechte gezondheid. Een groot deel van de bewoners (40%) is laaggeletterd. Zij vinden het moeilijk de Nederlandse taal begrijpend te lezen en te spreken. Ook hebben veel bewoners problemen met digitalisering omdat zij digitale vaardigheden missen. Meer dan een kwart van de bewoners heeft een laag inkomen en is laagopgeleid (versus 16% in Amsterdam). Daarnaast heeft ruim de helft van de bewoners obesitas of overgewicht en beweegt men te weinig. Tot slot geeft 16% van de bewoners aan zich zeer ernstig eenzaam te voelen. Deze problemen hangen mogelijk met elkaar samen. Dat zorgt ervoor dat bewoners minder kansen hebben om goed mee te kunnen doen in de samenleving.



Doelstellingen

2.1: Bewoners hebben een betere taalvaardigheid en er is minder laaggeletterdheid
2.2: Geuzenveld-Slotermeer kent minder armoede en minder werkeloosheid
2.3: Bewoners hebben een gezonder gewicht en meer bewoners halen de beweegnorm
2.4: Bewoners voelen zich minder (ernstig) eenzaam en geïsoleerd

Doelstelling 2.1 Bewoners hebben een betere taalvaardigheid en er is minder laaggeletterdheid

Geuzenveld-Slotermeer heeft een aanzienlijk hoog percentage laaggeletterdheid (40% versus 16% in Amsterdam). De lage taalvaardigheid werkt sociale uitsluiting en eenzaamheid in de hand en houdt ook verband met de werkloosheid in Geuzenveld-Slotermeer. Daarom besteden we de komende jaren aandacht aan het verbeteren van de Nederlandse taalvaardigheden. Het is belangrijk dat bewoners hiervoor dicht bij huis (laagdrempelig) terecht kunnen. Wij willen dat bewoners beter met elkaar en anderen kunnen communiceren, zodat ze zelfredzamer worden en volwaardig meedoen.

Doelstelling 2.2 Geuzenveld-Slotermeer kent minder armoede en minder werkeloosheid

Geuzenveld-Slotermeer heeft 28% minimahuishoudens (versus 20% in Amsterdam). Daarnaast is 13% van de beroepsbevolking werkloos tegenover 7% in Amsterdam. Door armoede en schulden komen bewoners in dit gebied minder goed mee in de samenleving. Daarom is het belangrijk dat er voldoende aandacht is voor deze doelgroep. Naast het geven van meer bekendheid aan de reguliere ondersteuning met minimavoorzieningen, zoals de Stadspas en schuldhulpverlening, gaan wij buurtgericht kwetsbare bewoners met maatwerk ondersteunen. Bewoners kunnen in de buurt terecht voor sociale spreekuren van verschillende wijkpartners waar zij geholpen worden met armoedeproblemen. Daarnaast attenderen we de bewoners op het gebied Sloterdijken met haar vele bedrijven waar mogelijk passende banen te vinden zijn.

Doelstelling 2.3 Bewoners hebben een gezonder gewicht en meer bewoners halen de beweegnorm

In Geuzenveld-Slotermeer heeft 52% van de bewoners overgewicht of obesitas versus 40% in Amsterdam. Veel van de gezondheidsproblemen hangen samen met armoede. De slechte taalvaardigheid maakt het lastig om bewoners te informeren over maatregelen of tips voor een gezonde leefwijze. Daarom streven we er in de komende jaren naar om het aantal inwoners met overgewicht te verminderen en de gezondheidsvaardigheden van bewoners te versterken. Bewoners in Geuzenveld-Slotermeer bewegen minder in vergelijking met heel Amsterdam. Een groot deel voldoet niet aan de beweegnorm (55% versus 65% in Amsterdam). Met een goed sport- en beweegaanbod voor jong en oud en meer en betere openbare sportvoorzieningen in de wijk willen we bewoners uitnodigen om meer te gaan bewegen.

In Geuzenveld-Slotermeer werken wij aan gezondheidsbevordering van onderop; samen met bewoners die zich betrokken voelen, die affiniteit hebben met gezond leven en zich willen inzetten voor een betere gezondheid.

Doelstelling 2.4 Bewoners voelen zich minder (ernstig) eenzaam en geïsoleerd

Eenzaamheid is een groot probleem in Geuzenveld-Slotermeer. Zo geeft 23% van de bewoners in Slotermeer aan zich ernstig eenzaam te voelen. Geuzenveld- Slotermeer kent in zijn geheel 16% eenzaamheid tegenover 13% in Amsterdam. Eenzaamheid gaat vaak gepaard met armoede en slechte taalvaardigheden met het gevolg dat bewoners minder gezond leven. Hierdoor komen zij vaak niet goed mee in de samenleving. Daarom werken we met verschillende belanghebbenden in het gebied samen en ontwikkelen we een gezamenlijke buurtgerichte community aanpak die aansluit bij verschillende doelgroepen in de buurt.

Prioriteit 3 In 2022 voelen bewoners zich veiliger in de buurt

Een groot aantal bewoners in Geuzenveld-Slotermeer heeft een gevoel van onveiligheid, terwijl dit niet altijd met de objectieve veiligheid overeenkomt. Het gebied kent nog wel woninginbraken, overlast en overvallen, maar deze zijn de afgelopen jaren sterk gedaald. Het gevoel van onveiligheid blijft echter al jaren onverminderd hoog. Zo voelt 41% van de bewoners zich wel eens onveilig in de buurt versus 27% in Amsterdam. Daarom ligt de focus op het verbeteren van het subjectieve gevoel van onveiligheid.



Doelstellingen

3.1: Het veiligheidsgevoel bij bewoners is verbeterd
3.2: De sociale cohesie is toegenomen
3.3: Er is minder jongerenoverlast en de overlastindex is gedaald
3.4: De openbare ruimte is minder verloederd

Doelstelling 3.1 Het veiligheidsgevoel bij bewoners is verbeterd

Van de bewoners in Geuzenveld-Slotermeer voelt 41% zich wel eens onveilig in de buurt. Dit percentage ligt hoger dan in Amsterdam (27%). In Geuzenveld voelt 13% zich zeer vaak onveilig versus 3% in Amsterdam. Dat komt door een aantal factoren, zoals onverlichte en verloederde plekken, spanningen tussen bewoners en, volgens bewoners, te weinig zichtbare handhaving en toezicht. Ook gebeurtenissen in het verleden hebben een impact op het gevoel van onveiligheid. Samen met wijkpartners kijken we per buurt naar maatregelen om deze onveilige gevoelens te verminderen.

Doelstelling 3.2 De sociale cohesie is toegenomen

Geuzenveld-Slotermeer kent een lagere sociale cohesie dan gemiddeld in Amsterdam. Bewoners beoordelen de sociale cohesie met een 5,2 versus 5,6 in Amsterdam. Ook wordt er meer gediscrimineerd in Geuzenveld-Slotermeer (23% versus 14% in Amsterdam). Door de spanningen kunnen bewoners zich onveiliger voelen waardoor ze minder snel het contact aangaan met andere groepen of elkaar vermijden. Daarom zal er de komende jaren worden gewerkt en geëxperimenteerd om ontmoeting en begrip te faciliteren. Dit doen we laagdrempelig in de buurt en samen met bewoners en ondernemers.

Doelstelling 3.3 Er is minder jongerenoverlast en de overlastindex is gedaald

Sommige bewoners in Geuzenveld-Slotermeer hebben overlast van jongeren (18% tegenover 11% in Amsterdam). Het blijkt dat vooral senioren bang zijn voor jongeren. Tijdens de ramadanperiode is er in het gebied sprake van extra jongerenoverlast. Daarom bieden we jongeren zinvolle en sportieve vrijetijdsbesteding aan om de hang- en geluidsoverlast te verminderen, voornamelijk in de nacht. Zo heeft het georganiseerde nachtvoetbal al veel positieve resultaten opgeleverd. Bij overlast willen we in gezamenlijkheid gesprekken aangaan met jongeren die overlast veroorzaken, bewoners die overlast ervaren, jongerenwerkers en politie. We willen jongeren betrekken en degenen die kansen pakken en een bijdrage aan de buurt leveren een rolmodel laten zijn.

Doelstelling 3.4 De openbare ruimte is minder verloederd

Een belangrijke oorzaak van het onveiligheidsgevoel van bewoners ligt onder andere in hun oordeel over de manier waarop andere groepen de openbare ruimte gebruiken. Geuzenveld-Slotermeer kent een hoge verloederingsscore (35 versus 28 in Amsterdam)1. Bewoners ervaren vooral overlast door het vele zwerfvuil in de buurt, het dumpen van vuil door derden en ook van personen die hun grofvuil op verkeerde tijdstippen aanbieden. Dit veroorzaakt niet alleen een slechte uitstraling van de buurt maar ook rattenoverlast. Daarom is het belangrijk om samen te werken aan een schonere buurt. In samenwerking met verschillende bewoners, ondernemers en wijkpartners worden er acties opgezet die bijdragen aan bewustmaking en educatie.

Prioriteit 4 In 2022 heeft duurzame buurtvernieuwing geleid tot meer perspectief op prettig en toekomst-bestendig wonen

Buurtvernieuwing, de renovatie dan wel sloop en nieuwbouw van woningen, stond lang op een lager pitje in Geuzenveld-Slotermeer. De laatste jaren is er op dit vlak weer volop beweging. Bewoners willen graag dat de woonkwaliteit van de woningen en de openbare ruimte in hun buurt verbetert. We zijn extra gericht op duurzaamheid en het realiseren van aardgasvrije woningen in de Lodewijk van Deysselbuurt en Couperusbuurt. Binnen de gebiedsontwikkeling hebben we aandacht voor de winkelpleinen in Geuzenveld-Slotermeer. Wat betreft aanbod en aantrekkelijkheid worden die niet door alle bewoners even goed gewaardeerd. We investeren in de buurteconomie en gaan samen met bewoners, ondernemers en vastgoedeigenaren de winkelgebieden versterken. Daarnaast investeren we in de kwaliteit en kwantiteit van maatschappelijke voorzieningen om kwetsbare bewoners beter te ondersteunen. Bij deze buurtvernieuwing is participatie en bewonersbetrokkenheid een belangrijk doel. Een wijk in transitie brengt bewoners in beweging, maar geeft ook onzekerheid. Door bewoners bij de ideeën te betrekken willen wij hen mee laten doen bij het ontwerpen van hun toekomstige buurt.



Doelstellingen

- 4.1: Bewoners zijn actief betrokken bij de buurtontwerpen voor de buurtvernieuwing
- 4.2: De openbare ruimte en het aanbod speelvoorzieningen heeft een hogere kwaliteit en wordt door bewoners met het Amsterdams gemiddelde beoordeeld
- 4.3: Het aanbod en de kwaliteit van maatschappelijke voorzieningen sluit goed aan op de toename en behoefte van (kwetsbare) bewoners
- 4.4: Drie winkelgebieden (Plein ‘40-’45, Lambertus Zijlplein en Confuciusplein) hebben een beter gewaardeerd en divers winkelaanbod

Doelstelling 4.1 Bewoners zijn actief betrokken bij de buurtontwerpen voor de buurtvernieuwing

Bewoners uit Geuzenveld-Slotermeer geven de woonomgeving gemiddeld een 6,3 (gemiddeld een 7 in Amsterdam). Daarom besteden we de komende jaren aandacht aan het verbeteren van de woningen en de openbare ruimte. Hoewel veel buurten op de planning staan voor vernieuwing, duurt het een aantal jaren voordat grootschalige vernieuwing zichtbaar is. Dit is ook te merken aan het feit dat bewoners een lage verwachting hebben over de buurtontwikkeling (rapportcijfer 5,7 versus 7,1 in Amsterdam). Wel zijn woningbouwcorporaties en de gemeente druk bezig met alle vernieuwingsplannen en willen zij graag dat huidige bewoners hun belangen en wensen hierin terugzien. Daarom zijn er op allerlei niveaus gesprekken met belanghebbenden. Hierbij staan vooral bewoners en hun betrokkenheid centraal. Uit deze gesprekken komt bijvoorbeeld naar voren dat bewoners meer differentiatie willen in de woningbouw. Ze wensen een woningaanbod voor alle inkomensgroepen en meer sociale huurwoningen. Het gaat bijvoorbeeld om grotere woningen voor gezinnen en geschikte huizen voor starters, jongeren en senioren. Wij betrekken bewoners nauw bij de ontwerpen en plannen, zodat ze ervaren dat de buurtontwikkeling daadwerkelijk aan de gang is.

Doelstelling 4.2 De openbare ruimte en het aanbod speelvoorzieningen heeft een hogere kwaliteit en wordt door bewoners met het Amsterdams gemiddelde beoordeeld

Bewoners van Geuzenveld-Slotermeer vinden het uiterlijk van de woonomgeving minder mooi dan gemiddeld in Amsterdam (ze geven een 6,3 versus 7,0 in Amsterdam). Daarom werken we de komende jaren aan het opknappen en verbeteren van de openbare ruimte. Bewoners van Geuzenveld-Slotermeer zijn gemiddeld tevreden over de speelvoorzieningen in het gebied (rapportcijfer 6,4 versus 6,7 in Amsterdam). Er zijn veel kleine speelplekken in elke buurt. Maar de speelplekken zijn vaak verouderd of te klein voor meerdere kinderen. Om jonge inwoners te stimuleren om te blijven bewegen en spelen is het nodig om speelplekken te vernieuwen, er variatie in aan te brengen en deze schoner te houden.

Doelstelling 4.3 Het aanbod en de kwaliteit van maatschappelijke voorzieningen sluit goed aan op de toename en behoefte van (kwetsbare) bewoners

Het gebied kent een hoger aandeel kwetsbare bewoners dan gemiddeld in Amsterdam. Ook zien we dat een grotere instroom van kwetsbare groepen zich in al bestaande kwetsbare buurten huisvest. Als we kijken naar het voorzieningenniveau tussen Geuzenveld en Slotermeer, zien we dat Geuzenveld minder goede voorzieningen kent. Daarom moet er in het hele gebied een goed voorzieningenniveau komen dat aansluit bij de opgave van het gebied. Nu, maar ook in de toekomst, waarbij mogelijk sprake is van verdichting en meer bewoners. In het Strategisch Huisvestingsplan zijn aanvragen gedaan om de huisvesting van de basisvoorzieningen, de Huizen van de Wijk, jongerencentra en Buurtkamers te verbeteren. Het is belangrijk dat we bestaande voorzieningen aandacht geven, maar ook onderzoeken waar nieuwe voorzieningen het beste kunnen komen. Wij willen ervoor zorgen dat de bestaande (en toekomstige) voorzieningen goed over het gebied zijn verspreid, zowel in Geuzenveld als in Slotermeer. Met ruimte en aandacht voor maatschappelijke voorzieningen kunnen wij bewoners de komende jaren beter ondersteunen, meer kansen geven en volwaardig mee laten doen.

Doelstelling 4.4 Drie winkelgebieden (Plein ‘40-’45, Lambertus Zijlplein en Confuciusplein) hebben een beter gewaardeerd en divers winkelaanbod

De verschillende winkelgebieden worden niet door alle bewoners even goed gewaardeerd. In het algemeen is de waardering van de verschillende winkelgebieden en in het bijzonder die van Plein ‘40-’45 discutabel; hoewel sommige bewoners en bezoekers zich hier thuis voelen en het plein graag bezoeken, hebben anderen minder of geen binding met deze plek. Zo vindt een deel van de bewoners het aanbod te eenzijdig en herkent men zich niet in het type winkels en horeca. We investeren daarom samen met bewoners, winkeliers en vastgoedeigenaren in aantrekkelijke winkelpleinen met behoud van de bestaande krachten. De winkelgebieden moeten de ‘huiskamers’ en plekken van ontmoeting en verbinding worden waarbij we de lokale buurteconomie versterken. Dat gebeurt door de samenwerking van ondernemers in en met de buurt te versterken, economisch voorzieningen zoals de markt te verbeteren en door in de fysieke omgeving te investeren.

Prioriteit 5 In 2022 kunnen bewoners beter en veiliger naar huis

Bewoners van Geuzenveld-Slotermeer maken zich zorgen over het verkeer en de bereikbaarheid van het gebied. Vooral in Buurt 10/De Eendracht is, na het wegvallen van de busverbinding, ontevredenheid over de bereikbaarheid van de buurt. Ook het wegvallen van tramlijn 14 maakt dat de fijnmazigheid van het openbaar vervoer de afgelopen jaren is afgenomen. Grote parkeeroverlast ervaren bewoners vooral aan de buitenranden van blauwe zone-buurten. Ook parkeerdrukmetingen geven aan dat hier sprake is van hoge parkeerdruk. Daarom hebben we in 2018 met inbreng van bewoners een notitie Parkeermaatregelen Nieuw-West opgesteld. In 2019 beginnen we met het uitvoeren van de maatregelen. Daarnaast blijkt dat een groot deel van de bewoners last heeft van te hard en agressief rijdend verkeer. Deze problemen spitsen zich voornamelijk toe op het hoofdnet en rondom de verschillende scholen. In de komende jaren maken we ons sterk om bewoners beter en veiliger als voetganger en fietser door het gebied te laten bewegen.



Doelstellingen

5.1: Bewoners beoordelen de bereikbaarheid in hun wijk beter en we blijven ons inzetten op (onderzoek naar) passende en haalbare aanvullingen op het bestaande aanbod van openbaar en aanvullend openbaar vervoer

5.2: Alle schoolomgevingen zijn verkeersveiliger en overlast van te hard en agressief rijden is afgenomen

5.3: De parkeeroverlast is verminderd

Doelstelling 5.1 Bewoners beoordelen de bereikbaarheid in hun wijk beter en we blijven ons inzetten op (onderzoek naar) passende en haalbare aanvullingen op het bestaande aanbod van openbaar en aanvullend openbaar vervoer

De bereikbaarheid van het gebied met fijnmazig openbaar vervoer is de afgelopen jaren afgenomen. Zo rijdt buslijn 21 sinds 2016 niet meer door De Eendracht (Buurt 10) en is tramlijn 14 in Slotermeer verdwenen. Buurt 10 is zeer ontevreden over het OV-aanbod, bewoners geven een rapportcijfer 4,6. Naast een verminderde bereikbaarheid van deze buurt en van voorzieningen als Tuinen van West en Sportpark de Eendracht, heeft de inkorting van buslijn 21 voor veel bewoners in Buurt 10 ook een negatieve ontwikkeling op het gebied van sociale veiligheid, sociale uitsluiting en eenzaamheid. Ook missen bewoners een goede noord-zuid OV-verbinding tussen het gebied en Sloterdijken. Sloterdijken heeft veel werkgelegenheid terwijl Geuzenveld-Slotermeer veel arbeidspotentieel biedt. Toch werken relatief weinig bewoners van Geuzenveld-Slotermeer in Westpoort/Sloterdijken. De noord-zuidverbinding zal met de introductie van de Westtangent, een busverbinding tussen Sloterdijk en Schiphol die buslijn 69 vervangt, in frequentie worden versterkt, maar voert slechts door een deel van Sloterdijken. Naast aandacht vragen voor het verbeteren van de bereikbaarheid van het openbaar vervoer, steunen we lokale initiatieven voor aanvullend vervoer waardoor de ontsluiting op buurtniveau verbetert.

Doelstelling 5.2 Alle schoolomgevingen zijn verkeersveiliger en overlast van te hard en agressief rijden is afgenomen

Veel bewoners ervaren overlast van te hard rijdende auto's. Dit heeft een negatief effect op de verkeersveiligheid binnen Geuzenveld-Slotermeer. Van de bewoners heeft 30% last van hardrijdend verkeer versus 19% in Amsterdam. De lange rechte straten in het gebied nodigen uit tot hard rijden. Er zijn veel klachten over deze hoofdroutes: Burgemeester Röellstraat, Slotermeerlaan, Antony Moddermanstraat, De Savornin Lohmanstraat, Ruys de Beerenbrouckstraat en Aalbersestraat. Ook blijken veel automobilisten hard te rijden rondom de scholen. Ouders maken zich daar zorgen over. Wij willen dat minder bewoners overlast ervaren van te hard rijdende auto's en van agressief gedrag in het verkeer. Om dit te bereiken onderzoeken we welke oplossingen waar nodig zijn en worden fysieke aanpassingen en maatregelen in de openbare ruimte rondom schoolomgevingen en andere aandachtsplekken in het gebied uitgewerkt. Bij scholen is het belangrijk dat maatregelen voor gedragsverandering samen met school en ouders vorm krijgen. Het stimuleren van andere (gezondere) vormen van vervoer zoals fietsen of wandelen zorgt ook voor minder auto's en kan daardoor bijdragen aan veiliger verkeer.

Doelstelling 5.3 De parkeeroverlast is verminderd

Het rapportcijfer voor parkeeroverlast is de afgelopen jaren gedaald van een 6,5 naar een 6,1. Daarmee ligt Geuzenveld-Slotermeer onder het gemiddelde van Amsterdam (6,4). Bewoners ondervinden vooral parkeeroverlast aan de buitenranden van blauwe zone-gebieden. Hier geven bewoners dan ook een onvoldoende (bijv. Beerenbrouckbuurt 4,9). Ook parkeerdrukmetingen geven aan dat hier sprake is van hoge parkeerdruk van soms wel boven de 100%. Het frustreert bewoners dat ze niet meer kunnen parkeren door de komst van bedrijfsauto's en buurtvreemde parkeerders. Daarom is in 2018 met inbreng van bewoners een analyse gemaakt van de problematiek in heel stadsdeel Nieuw-West. Ook zijn maatregelen op buurtniveau voorgesteld. In 2019 beginnen we met het gefaseerd uitvoeren van maatregelen.

Prioriteit 6 In 2022 kunnen bewoners en bezoekers zich beter ontspannen in levendige en groene buurten

Geuzenveld-Slotermeer staat bekend om het vele groen. Het groen wordt door veel bewoners goed gewaardeerd en als belangrijke waarde van het gebied gezien. Deze waarde willen we behouden en versterken. Wij zoeken een balans tussen rustige en levendige buurten waar genoeg ruimte is om te ontspannen, maar waar ook plek is om te ontmoeten en mee te doen aan culturele activiteiten.



Doelstellingen

6.1: Grote groene voorzieningen als Tuinen van West, Eendrachtspark, Gerbrandypark, De Bretten en ook kleinschalig groen in de buurt worden nog beter gewaardeerd
6.2: Het recreatief gebruik van de parken en pleinen is beter
6.3: Er is meer buurtbetrokkenheid van bewoners en ondernemers
6.4: Er is meer culturele participatie

Doelstelling 6.1 Grote groene voorzieningen als Tuinen van West, Eendrachtspark, Gerbrandypark, De Bretten en ook kleinschalig groen in de buurt worden nog beter gewaardeerd

Het groen wordt goed gewaardeerd in Geuzenveld-Slotermeer, bewoners geven een 7,1. Dit cijfer zit boven het Amsterdams gemiddelde (7,0) en bewoners noemen de groene plekken in het gebied als favoriet en grote waarde van het gebied. Daarom blijft groen een prioriteit. We leggen de focus op drie groengebieden: Tuinen van West, het Eendrachtspark en het Gerbrandypark. We willen dat de rapportcijfers voor deze gebieden (respectievelijk een 7,3, 6,8 en 7,1) stijgen. Dat doen we door fysieke verbeteringen, zoals herinrichting, renovatie en vernieuwing, en door te kijken naar de bereikbaarheid. Ook de verbinding met en bereikbaarheid van omliggende groengebieden als De Bretten is daarbij belangrijk. Daarnaast zorgen we ervoor dat kleinschalig groen in de buurt toegankelijk is en goed onderhouden blijft. We streven ernaar dat het rapportcijfer voor het uiterlijk van het groen (nu 7,1) hetzelfde blijft of stijgt. Wij gaan het gebied verder vergroenen met kleine aanpassingen. Zo onderzoeken we of we versteende omgevingen kunnen vergroenen, of we een bloemrijke corridor kunnen creëren en hoe we ecologische knelpunten het beste kunnen aanpakken. Ook ondersteunen we groeninitiatieven en ideeën van bewoners.

Doelstelling 6.2 Het recreatief gebruik van de parken en pleinen is beter

De parken in Geuzenveld-Slotermeer worden goed gewaardeerd, de pleinen minder. Er zijn buiten het reguliere gebruik echter weinig activiteiten in de parken en op de pleinen. Uit gesprekken met bewoners blijkt dat zij dit jammer vinden en meer activiteiten zouden willen. Daarom creëren wij in samenwerking met bewoners en ondernemers meer mogelijkheden voor ontmoeting, wat ook bijdraagt aan de sociale cohesie. Door middel van culturele en sociale programmering in de parken en op de pleinen ontstaan er meer (toevallige) ontmoetingen tussen bewoners. Ook is er op die manier ruimte voor ontspanning op de pleinen. Barbecueën in de parken gaan we in betere banen leiden, zodat andere parkbezoekers en omwonenden er minder last van hebben.

Doelstelling 6.3 Er is meer buurtbetrokkenheid van bewoners en ondernemers

Onze bewoners en ondernemers maken Geuzenveld-Slotermeer. Buurtbetrokkenheid is daarbij van groot belang. Bijna een kwart van de bewoners zet zich al in voor de buurt of stad zoals gemiddeld in Amsterdam. Toch beoordelen bewoners van Geuzenveld-Slotermeer de betrokkenheid van hun medebewoners bij de buurt lager dan in de rest van Amsterdam (rapportcijfer 5,7 versus 6,3). Daarom zorgen we dat er ruimte is voor buurt- en maatschappelijke initiatieven waardoor de inzet nog groter kan worden. Hierbij willen we bewoners mede-eigenaar laten worden in de vorm van bewonerscoöperaties of communities. De grote uitdaging in Geuzenveld-Slotermeer is het betrekken van kwetsbare bewoners, specifiek de jongeren die zich via onze reguliere participatievormen niet laten horen. Wij steunen nieuwe, innovatieve maar vooral laagdrempelige initiatieven, zodat ook zij betrokken worden. Wij gaan jongeren bij elkaar brengen om van hen te horen wat zij belangrijk vinden en hoe zij zich gezamenlijk zouden willen inzetten voor de buurt. Wij onderzoeken waar mogelijke (online) communities op te bouwen zijn en hoe het partnerschap bij de commons 'Wij zijn Plein 40-45' verder versterkt kan worden. De focus ligt daarbij op de manier waarop we de verschillende deelnemers meer zeggenschap over hun directe leefomgeving kunnen geven om zo de leefomgeving gezamenlijk te ontwikkelen. Ondernemers hebben ook een onmiskenbare rol bij de buurtbetrokkenheid in het gebied. Denk bijvoorbeeld aan de lokale werkgelegenheid die ze bieden, waarbij bedrijvigheid ook zorgt voor een buurteconomie met plekken van verbinding en ontmoeting. Dit alles kan bijdragen aan een schone en leefbare buurt.

Doelstelling 6.4 Er is meer culturele participatie

De culturele participatie van bewoners in Geuzenveld-Slotermeer ligt laag ten opzichte van Amsterdam; 28% van de bewoners heeft in het laatste jaar tenminste vier verschillende culturele voorzieningen bezocht versus 50% gemiddeld in Amsterdam. Het gebied heeft relatief weinig cultuurvoorzieningen. Er zijn 2,8 voorzieningen per 1000 inwoners, versus 6,8 in Amsterdam. Wij willen meer toegankelijke kunst en cultuur(activiteiten) binnen het gebied omdat dit bewoners verbindt, ontwikkelingskansen creëert en de leefbaarheid verhoogt. We faciliteren culturele participatie door verschillende community arts in de buurten, buitenkunst op straat en buurtgerichte culturele programma's. Hiermee versterken wij ook het imago van Geuzenveld-Slotermeer en zijn er meer mogelijkheden voor bewoners om te ontspannen en te genieten van hun eigen buurt en om zichzelf te ontwikkelen.

❸ Osdorp

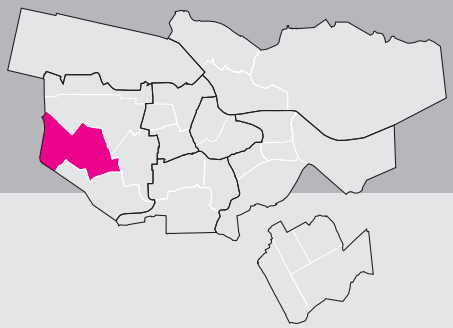

	Inleiding	45
Prioriteit 1	In 2022 is de betrokkenheid bij de buurt vergroot en wordt er meer naar elkaar omgekeken	48
Prioriteit 2	In 2022 zijn meer talenten ontwikkeld en is de werkloosheid gedaald	52
Prioriteit 3	In 2022 is de gezondheid van bewoners verbeterd	56
Prioriteit 4	In 2022 is de kwaliteit van wonen in en om huis vergroot	60
Prioriteit 5	In 2022 staat Osdorp stedelijk en regionaal beter op de kaart	64

Totstandkoming van de gebiedsagenda

Voor het tweede jaar op rij (2017 én 2018) heeft stadsdeel Nieuw-West ingezet op een breed en uitgebreid participatietraject om de verhalen van de straat op te halen. Het afgelopen jaar (2018) zijn op verschillende manieren in de drie maanden voor de zomervakantie en de twee maanden daarna gesprekken gevoerd met onder andere bewoners, ondernemers, professionals van de straat, ambtenaren, docenten, vrijwilligers en stadsdeelcommissieleden. Het doel van deze gesprekken was om te weten te komen wat al deze mensen belangrijk vinden in hun leef- of werkomgeving, wat zij mooi vinden, waar zij zich zorgen over maken en welke kansen zij zien voor hun directe omgeving en voor Nieuw-West. Niet alleen de gebiedsteams zijn deze gesprekken aangegaan, ook andere ambtenaren, professionals en zelfs bewoners en ondernemers hebben meegedaan als interviewer. Hierdoor zijn de gebiedsagenda's en gebiedsplannen een resultaat van een gezamenlijke inspanning. Het gebiedsteam praat het hele jaar door met bewoners, ondernemers en bezoekers over hun buurt. We zijn gestart met het in kaart brengen van al deze ervaringen en de al bekende (buurt)informatie, zoals onderzoeken en cijfers die over de buurten worden gepubliceerd. Ook zijn er extra bijeenkomsten met jong én oud georganiseerd om het gesprek te voeren over deze onderzoeken, cijfers en alle ervaringen uit de buurt. Het (eerste) resultaat van deze gesprekken is een tekening, waarin per gebied op een simpele en pakkende manier de doelstellingen voor de periode 2019-2022 zijn opgetekend. In september en oktober (2018) zijn de gebiedsteams met deze tekening de straat opgegaan en bij organisaties langsgeweest om het gesprek over de buurt te voeren. Deze gesprekken hebben nieuwe informatie en inzichten opgeleverd die zijn gebruikt om uiteindelijk tot de gebiedsagenda's en gebiedsplannen te komen.

In een gebiedsagenda en gebiedsplan worden volgens de stedelijke richtlijn maximaal zes prioriteiten opgenomen. Voor Osdorp zijn vijf prioriteiten geformuleerd. Ten opzichte van de andere gebieden in Nieuw-West is dat er één minder. Dit komt voort uit de gesprekken met partners en bewoners. Een aantal onderwerpen is gecombineerd opgevoerd vanwege de sterke samenhang die de aanpak vraagt. Het gaat met name om prioriteit 4 'Kwaliteit van wonen in en om het huis'. Deze prioriteit bevat doelstellingen die betrekking hebben op veiligheid, jeugdaanpak, openbare ruimte, vergroening en duurzaamheid. Uit gesprekken met bewoners en partners kwam naar voren dat deze onderwerpen erg met elkaar samen hangen. Daarom zijn deze onder één overkoepelende prioriteit geplaatst. De prioriteiten in de gebiedsagenda en in het gebiedsplan zijn zodanig benoemd om recht te doen aan het commitment van onze partners die hebben laten weten hun prioriteiten af te stemmen op deze gezamenlijk geformuleerde prioritering en samenhang. Aan het aantal activiteiten zit geen maximum, dus bieden deze vijf prioriteiten genoeg ruimte om alle activiteiten onder te brengen.

Gebiedsbeschrijving

Osdorp is onderdeel van de Westelijke Tuinsteden en merendeels gebouwd in de jaren '50 en '60. De naam is ontleend aan de buurtschap langs de Osdorperweg, tegenwoordig bekend als Oud Osdorp. De eerste paal werd geslagen in 1957. In 1958 konden de eerste woningen in gebruik genomen worden. In 1964 werd het winkelcentrum Osdorpplein geopend. Aan dit plein bevindt zich Theater De Meervaart. Met de stedelijke vernieuwing is vanaf eind jaren '90 veel sloop-nieuwbouw gepleegd, waardoor Osdorp nu veel verschillende soorten bebouwing en woningen heeft.

Osdorp bestaat uit vier wijken en veertien buurten. Naast de wijken Osdorp-Oost, Osdorp-Midden en De Punt kent het gebied ook een buitengebied, Lutkemeer/Ookmeer met centraal daarin gelegen Sportpark Ookmeer met veel sportaccommodaties en de ALO (Hogeschool van Amsterdam). De woningen in Lutkemeer/Ookmeer staan deels verspreid, deels langs de dijk (Osdorperweg). In Osdorp-Midden heeft stedelijke vernieuwing in het Zuidwestkwadrant plaatsgevonden. In de Reimerswaalbuurt (Osdorp-Midden) en Wildeman (Osdorp-Oost) is tijdens de crisis de stedelijke vernieuwing stilgevallen. Na de crisis wordt er in deze buurten vooral ingezet op duurzame renovatie.

Begin 2018 heeft Osdorp 39.312 inwoners die samen 19.168 huishoudens vormen. In het gebied wonen meer gezinnen met kinderen dan gemiddeld in Amsterdam. De bevolkingsopbouw kenmerkt zich door relatief veel jonge bewoners tot en met 17 jaar en veel 65-plussers. De bewoners van Osdorp zijn veelal van niet-westerse herkomst.

De prognose is dat tussen 2018 en 2025 het aantal inwoners toeneemt van 39.000 naar 40.000; een stijging van 2,5%. Hiermee is de groei in Osdorp kleiner dan de gemiddelde groei in Amsterdam (+7,6%). Tussen 2018 en 2025 neemt het aantal 65-plussers toe van 6200 naar 6800. Hun aandeel in de bevolking neemt toe van 10 naar 13%, maar is in 2025 echter nog steeds kleiner dan het Amsterdams gemiddelde (14%).

Prioriteit 1 In 2022 is de betrokkenheid bij de buurt vergroot en wordt er meer naar elkaar omgekeken

Osdorp is een buurt waar veel verschillende mensen wonen. Wat hen bindt is de buurt waarin zij wonen. Iedereen heeft hierin een verantwoordelijkheid en draagt zijn steentje bij. Bewoners, ondernemers, hulpverleners, gemeente en andere betrokkenen zijn verbonden in een stevig sociaal netwerk, waarbinnen zij samen werken en elkaar makkelijk weten te vinden. Er wordt naar elkaar omgekeken. Samen zijn we trots op Osdorp!



Doelstellingen

1.1: De (zelf)redzaamheid van bewoners is gestegen
1.2: Het aantal draagkrachtige bewoners in kwetsbare buurten is gestegen
1.3: De buurtbetrokkenheid in Osdorp is gestegen
1.4: Meer samenwerking tussen professionele organisaties en bewoners(organisaties)

Doelstelling 1.1 De (zelf)redzaamheid van bewoners is gestegen

Sociale uitsluiting - een situatie waarin mensen vanwege omstandigheden (weinig financiële middelen, discriminatie, gebrek aan zorg), niet volledig kunnen deelnemen aan de samenleving - komt in Osdorp relatief vaak voor (13% tegenover 8% gemiddeld in Amsterdam). Deze groep is de afgelopen zes jaar gegroeid. Daarnaast is ook het percentage dat geen regie voert op het eigen leven met 19% hoog ten opzichte van het gemiddelde van Amsterdam (10%). Ook dit aantal is de afgelopen zes jaar toegenomen. Beide factoren geven aan dat veel bewoners in Osdorp niet (zelf)redzaam zijn.

Tijdens de 160 gesprekken die met buurtbewoners zijn gevoerd, benoemen 47 mensen het thema zelfredzaamheid als aandachtspunt in Osdorp. Een bewoner vertelt: "Mijn buurman is slecht ter been en wil een ander huis, maar hij weet niet hoe hij deze procedure kan starten."

Om bovengenoemde redenen wordt in de periode 2019-2022 ingezet op ondersteuning en begeleiding van kwetsbare doelgroepen in Osdorp met als doel hen daarmee zelfstandiger en zelfredzamer te maken. Ook wordt ingezet op het samenwerken met en faciliteren van organisaties die deze kwetsbare doelgroepen begeleiden. Hierdoor zorgen we er samen voor dat het aantal mensen dat sociaal uitgesloten wordt en/of geen regie over het eigen leven heeft, afneemt.

Doelstelling 1.2 Het aantal draagkrachtige bewoners in kwetsbare buurten is gestegen

In Osdorp wordt de bevolkingsopbouw gekenmerkt door relatief veel jonge bewoners tot en met 17 jaar (22% tegenover 18% in Amsterdam). Ook zijn er veel 65-plussers (15% versus 12%) en 80-plussers (5,1% versus 2,7%). Daarnaast is het percentage asielzoekers en statushouders in Osdorp relatief hoog (7,5 per 1.000 inwoners versus 6,1). Daarentegen is het percentage nieuwe stedelingen juist weer laag (11,3% versus 29,3%). Ook het aantal hoogopgeleiden in Osdorp is relatief laag (23% tegenover 43%). Het aantal laagopgeleiden is dan weer relatief hoog (35% tegenover 25%). Uit deze cijfers blijkt de behoefte aan een betere balans tussen draagkrachtige en kwetsbare bewoners in Osdorp.

Dit komt ook terug in de gesprekken die met bewoners zijn gevoerd. Een bewoner vraagt zich af: "Waarom worden zoveel instanties zoals de Volksbond, HVO Querido en bed, bad, brood-opvang bij elkaar in onze buurt geplaatst?" Bewoners ervaren een toename van kwetsbare bewoners. Ook missen bewoners sociale cohesie en geven zij aan graag fijne buren te hebben.

Om bovengenoemde redenen is één van de doelstellingen voor Osdorp het beter spreiden van kwetsbare en draagkrachtige doelgroepen om zo de sociale cohesie en het samenhorigheidsgevoel te vergroten. Door de stedelijke vernieuwing worden meer woningen in een gevarieerder aanbod gebouwd in Osdorp. Door het aantrekken en behouden van meer draagkrachtige bewoners, bijvoorbeeld hoger opgeleiden en mensen met een hoger inkomen, ontstaat een betere balans tussen draagkrachtige en kwetsbare doelgroepen.

Doelstelling 1.3 De buurtbetrokkenheid in Osdorp is gestegen

Een meerderheid van bewoners in Osdorp heeft wekelijks contact met de buren (60% versus 51% in Amsterdam), maar niet zo vaak met overige buurtbewoners (12% versus 23%). De inzet voor de buurt of stad is gemiddeld (25% versus 24%) en fluctueert sterk over de jaren. Vrijwilligerswerk is minder populair dan gemiddeld in Amsterdam (26% versus 35%) en bewoners zijn ook minder vaak lid van een vereniging (39% versus 50%).

In de gesprekken met de buurt komt naar voren dat er meer behoefte is aan buurtbetrokkenheid. Iemand geeft aan: "Ik mis betrokken bewoners, sociale cohesie en sociale ontwikkeling in de buurt." Een ander geeft concrete ideeën voor meer buurtbetrokkenheid in De Punt: "Ik zou graag samen met andere buurtbewoners iets willen organiseren voor het plein. Bijvoorbeeld een buurtfeest." Bewoners van Osdorp maken zich zorgen over het verantwoordelijkheidsgevoel voor de leefbaarheid in de buurt. Daar moet wat aan veranderen.

Eén van de doelstellingen voor Osdorp is dan ook om de buurtbetrokkenheid te vergroten. De gemeente Amsterdam faciliteert en stimuleert bewonersinitiatieven, onder meer door de samenwerking met bestaande locaties waar buurtgerichte activiteiten plaatsvinden, zoals De Serre, De Osdorperhof en De Wachter, te intensiveren. Ook worden activiteiten ondersteund van de verschillende buurtkamers en communities, zoals in de Stadsboerderij Osdorp.

Doelstelling 1.4 Meer samenwerking tussen professionele organisaties en bewoners(organisaties)

Er gebeurt veel in Osdorp, en veel mensen willen op hun eigen manier een steentje bijdragen aan de buurt. Dit zijn zowel bewoners als professionals. Uit de vele gesprekken die met bewoners, ondernemers en organisaties zijn gevoerd, blijkt echter dat initiatieven in de buurt niet altijd goed kunnen worden uitgewerkt, bijvoorbeeld omdat initiatiefnemers tegen muren aanlopen en de weg binnen de gemeente niet goed kennen. Anderzijds werken professionele organisaties soms ook langs elkaar heen, waardoor kansen om de buurt beter en mooier te maken onbenut blijven.

Daarom wordt de komende jaren geïnvesteerd in de samenwerking tussen professionele en bewonersorganisaties. Ook worden bewoners ondersteund en begeleid om zich te organiseren om zo samen initiatieven verder te brengen. Op deze manier draagt deze doelstelling ook bij aan doelstellingen 1.1, 1.2 en 1.3 van deze gebiedsagenda.

Prioriteit 2 In 2022 zijn meer talenten ontwikkeld en is de werkloosheid gedaald

Om volwaardig mee te kunnen doen aan de maatschappij zijn opleiding en werk belangrijk. Iedereen moet de kans krijgen zijn talent en carrière te ontwikkelen. Dat begint al op jonge leeftijd. In Osdorp wordt ruim baan gemaakt om jong én oud op weg te helpen om hun dromen na te jagen. Er wordt ingezet op minder vroegtijdige schoolverlaters, op werkloosheid en schulden en op meer talent, diploma's, werk en rolmodellen.



Doelstellingen

2.1: Meer jongeren hebben hun talent ontwikkeld
2.2: Meer jongeren in Osdorp hebben een startkwalificatie
2.3: De werkloosheid in Osdorp is gedaald
2.4: Armoede is verminderd en bewoners hebben minder schulden

Doelstelling 2.1 Meer jongeren hebben hun talent ontwikkeld

In Osdorp wonen veel jongeren die hun leven goed op de rit hebben: goede cijfers op school, een leuke opleiding of al een diploma op zak en een goede baan. Er zijn ook veel jongeren die de potentie hebben om zich te ontwikkelen. Op school, maar ook daarbuiten. Het is belangrijk dat deze jongeren hun talent herkennen en de kans krijgen om deze te ontwikkelen. Zodat zij later de rolmodellen van de jongere generaties zijn.

Een basisschoolleerling die aan een fotografiecursus heeft meegedaan, zegt het volgende: "Ik vond deze lessen zo cool! Ik heb nu echt geleerd dat je op verschillende manieren foto's kan maken en dat je ook veel rekening moet houden met licht. Ik wil later een bekende fotograaf worden."
Een jongeman vertelde het volgende: "Ik heb gelukkig mijn master Accountancy gehaald en werk nu al een aantal jaren in de zakelijke dienstverlening bij een groot accountancy bedrijf. Als ik terugkijk op mijn jeugd dan weet ik hoe moeilijk het soms is om op te groeien in deze buurt. Ik wil ook iets terugdoen en zou iets willen betekenen voor deze jongeren. Ik heb niet veel tijd, maar ik zou graag een steentje willen bijdragen."

De gemeente Amsterdam wil het opstapje bieden om deze jongeren te helpen hun talent te ontwikkelen. Onder andere door samen te werken met jongerenwerk, jongerenorganisaties, studenten van VoorUit, het Talentenhuis, Academie van de Stad en Studiezalen. Ook wordt maatschappelijk vastgoed ingezet om optimaal te benutten voor talentontwikkeling.

Doelstelling 2.2 Meer jongeren in Osdorp hebben een startkwalificatie

Het aandeel jongeren tussen 18 en 22 jaar dat gestopt is met school zonder het behalen van een startkwalificatie ligt hoog in Osdorp (11% versus 9% in Amsterdam). Over het algemeen is de uitgangspositie van kinderen in Osdorp minder gunstig dan in heel Amsterdam gemiddeld. Het opleidingsniveau van ouders is de laatste zes jaar gestegen van 23% naar 29% (PO) en van 18% naar 21% (VO). Dit ligt echter nog wel onder het stedelijk gemiddelde van 48% (PO) en 43% (VO). Ook het aandeel basisschooladviezen voor havo/vwo is in Osdorp de afgelopen zes jaar afgenomen van 40% naar 35%. In Amsterdam ligt dit percentage momenteel op 52%.

Tijdens de 160 gesprekken die met bewoners in Osdorp zijn gevoerd, geven 27 mensen aan dat zij zich zorgen maken over onderwijsprestaties en schooluitval in Osdorp. Een jongerenwerker: "Ik zie zoveel potentie bij jongeren in Osdorp. Ze moeten hun kans grijpen!"
De gemeente Amsterdam wil iedereen de kans bieden om zijn of haar toekomst zelf vorm te geven. Het is daarbij belangrijk dat zoveel mogelijk jongeren een startkwalificatie behalen, zodat zij hun eigen keuzes kunnen maken en hun eigen carrièrepad kunnen uitstippelen. De gemeente zet daarbij in op het aanbieden van mentoraten en studiezalen, maar ook op het versterken van pedagogische allianties. De jeugd heeft de toekomst!

Doelstelling 2.3 De werkloosheid in Osdorp is gedaald

In Osdorp is de netto arbeidsparticipatie in het algemeen lager dan gemiddeld in Amsterdam (63% versus 68%). Ook de arbeidsparticipatie van vrouwen is relatief laag (56% versus 64%). Voor beide indicatoren is bovendien een daling te zien tussen 2015 en 2016.
In drie buurten is de sociaaleconomische positie van de bewoners veel lager dan gemiddeld: de Wildemanbuurt en Osdorp-Midden Noord en Zuid. De geregistreerde werkloosheid is daar respectievelijk 22,9%, 18,8% en 17,7%. In de buurt Calandlaan/Lelylaan loopt de geregistreerde werkloosheid op en is deze inmiddels 15,7%. De gemiddelde werkloosheid van Amsterdam is 11,7%. Het bijstandsgebruik in Osdorp ligt op 8% tegenover 6% in Amsterdam. Drie eerdergenoemde buurten hebben een relatief hoog bijstandsgebruik: de Wildemanbuurt (14,8%), Osdorp-Midden Noord (10,3%) en Osdorp-Midden Zuid (10,9%).

Tijdens de 160 gesprekken die met bewoners zijn gevoerd, benoemen 27 mensen dat zij relatief veel werkloosheid zien en dit graag anders willen. Bewoners van Osdorp dromen van meer mensen met een betere sociaaleconomische positie.

Om bovengenoemde redenen zet de gemeente Amsterdam in op het verlagen van de werkloosheid in Osdorp. Dit doet de gemeente door in de komende periode onder andere de samenwerking tussen Startpunt en de afdeling Werk, Participatie en Inkomen te intensiveren. Startpunt is een werk- en participatieprogramma waar vraag en aanbod op het gebied van activering, taal, stages en de weg naar werk samenkomen. De afgelopen jaren zijn veel mensen aan werk geholpen. Ook wordt er meer samengewerkt met lokale (sociale) ondernemers en organisaties om de doorgeleiding naar werk te versoepelen.

Doelstelling 2.4 Armoede is verminderd en bewoners hebben minder schulden

In Osdorp wonen nog teveel mensen in armoede en met schulden. Ruim 850 bewoners krijgen schuldhulpverlening. Dat is 2,8% van de bevolking. In heel Amsterdam is dit 2,2%. Het aandeel minimajongeren in Osdorp ligt iets boven het stedelijk gemiddelde (25% versus 21%). Vaker dan gemiddeld groeien zij op in een minimahuishouden (23% versus 20%).

In drie buurten is de sociaaleconomische positie van de bewoners veel lager dan gemiddeld: de Wildemanbuurt en Osdorp-Midden Noord en Zuid. In de Wildemanbuurt heeft 36% een laag inkomen, in Osdorp-Midden Noord 38%, en in Osdorp-Midden Zuid 34%. In Amsterdam is dit 24%.

De zorgen over armoede en schulden komen ook uit gesprekken met bewoners naar voren. “Er zijn teveel mensen met weinig inkomen.” Mensen maken zich zorgen over de armoede in sommige wijken van Osdorp, zoals de Reimerswaalbuurt. Tijdens de 160 gesprekken die met bewoners zijn gevoerd, geven 37 mensen aan dat zij zich zorgen maken over armoede en schulden onder Osdorpers.

Het verminderen van armoede en schulden is belangrijk in Osdorp. Daarom gaat de gemeente Amsterdam in de periode 2019-2022 extra aandacht besteden aan dit probleem, bijvoorbeeld door bewoners extra te ondersteunen bij schuldhulpverlening en bij financiële en administratieve vragen.

Prioriteit 3 In 2022 is de gezondheid van bewoners verbeterd

Een goede gezondheid is voor iedereen belangrijk. Het zorgt ervoor dat je beter in je vel zit en gelukkiger bent. In Osdorp kan de gezondheid van veel bewoners beter. Het aantal bewoners met overgewicht en obesitas moet omlaag, bijvoorbeeld door meer te gaan bewegen en een gezondere leefstijl aan te nemen. Ook sociale gezondheid is van belang; door meer met elkaar te ondernemen gaan we samen eenzaamheid tegen.



Doelstellingen

3.1: Het aantal ernstig eenzame bewoners van Osdorp is afgenomen
3.2: Meer bewoners hebben een gezond gewicht
3.3: Meer bewoners hebben een gezonde leefstijl
3.4: Het aantal bewoners dat sport neemt toe

Doelstelling 3.1 Het aantal ernstig eenzame bewoners van Osdorp is afgenomen

Ernstige eenzaamheid komt veel voor in Osdorp; 23% tegenover 13% in Amsterdam. Dit percentage is de afgelopen zes jaar toegenomen. Er zijn twee soorten eenzaamheid: sociale eenzaamheid en emotionele eenzaamheid. Bij emotionele eenzaamheid mist iemand bijvoorbeeld een echt goede vriend of vriendin. Bij sociale eenzaamheid kan iemand bijvoorbeeld niet altijd terecht bij vrienden als diegene daar behoefte aan heeft. Van de eenzame bewoners in Osdorp voelt 53% zich sociaal eenzaam en 43% zich emotioneel eenzaam.

Bewoners van Osdorp maken zich zorgen om deze eenzaamheid. "De ouderen in de wijk moeten niet vergeten worden! Laat de bankjes staan. Dat zijn prettige plekken voor hen." En: "Er wonen zoveel ouderen in de wijk. Als we als samenleving niet beter voor hen zorgen zal de eenzaamheid toenemen."

De gemeente Amsterdam heeft als doelstelling om ernstige eenzaamheid in Osdorp terug te dringen. De komende periode worden verschillende activiteiten georganiseerd die bijdragen aan het behalen van deze doelstelling. Zo is er een Kennisalliantie Eenzaamheid Osdorp gevormd met verschillende betrokken partijen, waaronder de VU, HvA, Boot, VoorUit, en Combiwel. Deze alliantie gaat onderzoeken wat de oorzaken van eenzaamheid in Osdorp zijn om hier vervolgens gericht actie op te ondernemen.

Doelstelling 3.2 Meer bewoners hebben een gezond gewicht

In Osdorp hebben relatief veel mensen overgewicht (51% versus 40% in Amsterdam). Daarmee zijn er ook relatief veel mensen met obesitas. Het aandeel 10-jarigen met overgewicht of obesitas daalt, maar is met 27% nog hoger dan gemiddeld in Amsterdam (21%). Onder 4e-klassers van het voortgezet onderwijs komt overgewicht weer wat vaker voor; dit percentage is de afgelopen vier jaar gestegen van 17% naar 24% (Amsterdam: 16%). Het aandeel met obesitas is 7% (in Amsterdam is dit 6%).

Men beweegt in Osdorp minder vaak dan gemiddeld: 60% voldoet aan de beweegnorm.
De beweegnorm is minstens een half uur matig intensief bewegen op minimaal vijf dagen per week.
In heel Amsterdam voldoet 65% aan de beweegnorm.

Tijdens de 160 gesprekken die zijn gevoerd, hebben 26 bewoners het onderwerp obesitas en/of overgewicht aangekaart. Bewoners in Osdorp geven aan dat zij meer speelvoorzieningen willen, aangezien er zoveel kinderen in de wijk wonen. Door meer speeltoestellen te plaatsen die zijn ingericht op de behoeften van de kinderen, komen meer kinderen in beweging. Dit kan helpen bij het verminderen van overgewicht en obesitas.

De gemeente Amsterdam signaleert deze problemen en wil het aantal inwoners met overgewicht en obesitas verminderen. Bijvoorbeeld door voorlichting over gezonde voeding. Maar ook door het verbeteren van de sport- en speelvoorzieningen werkt de gemeente de komende periode aan deze doelstelling. Doelstellingen 3.3 (gezondere leefstijl) en 3.4 (meer sporten) dragen ook bij aan deze doelstelling.

Doelstelling 3.3 Meer bewoners hebben een gezonde leefstijl

In Osdorp voelt 65% van de bewoners zich gezond. In Amsterdam is dat percentage gemiddeld 76%. Om ervoor te zorgen dat meer bewoners van Osdorp zich gezond voelen is een gezonde levensstijl op de lange termijn noodzakelijk. Hoewel Osdorp relatief weinig rokers (24% tegenover 27% in Amsterdam) en weinig zware/overmatige alcoholgebruikers (11% tegenover 17%) heeft, zijn op andere gebieden van een gezonde levensstijl, zoals gezond koken en eten, nog inhaalslagen te maken. Dit draagt bij aan een gezond gewicht (zie doelstelling 3.2), maar ook aan het voorkomen van gezondheidsproblemen zoals hart- en vaatziekten.

Tijdens de 160 gesprekken die in de buurt zijn gevoerd, geven 36 mensen aan dat zij het belangrijk vinden dat er meer aandacht wordt besteed aan een gezondere leefstijl.

De komende periode worden verschillende activiteiten ingezet om bewoners van Osdorp te ondersteunen en voor te lichten over een gezonde levensstijl. Veel van deze activiteiten komen uit het integrale programma 'Zo blijven wij gezond'. Zo is er de 'eerste 1000 dagen' aanpak, waarbij aanstaande ouders en ouders met kinderen tot 2 jaar worden geïnformeerd over het belang van een gezonde leefstijl. Ook worden Gezondheidsambassadeurs opgeleid.

Doelstelling 3.4 Het aantal bewoners dat sport neemt toe

Osdorp is een groen gebied met veel sportvelden in de buurt bij Sportcentrum Ookmeer. Dit is zelfs het grootste sportparkencomplex van heel Nederland! Daarnaast is er ruimte voor recreatie bij de Sloterplas. Bewoners van Osdorp waarderen deze sportfaciliteiten met een 7,0. Ondanks de waardering voor het aanbod aan sportvoorzieningen zo dicht in de buurt, sporten 10-jarigen uit Osdorp niet zo vaak in clubverband (56% versus 73% in Amsterdam).

Een bewoner zegt het volgende: "Jullie hebben recent dat klimrek (Calisthenics Park) in het Stadspark aangelegd. Ik woon in de Wildemanbuurt en dit zou ik ook in mijn buurt willen hebben. We lopen elke zondag een rondje Sloterplas en daarna doen wij wat oefeningen. Ik weet zeker dat ik dan vaker met vrienden ga afspreken om oefeningen te doen."

De gemeente Amsterdam heeft in de periode 2019-2022 extra aandacht voor sporten in Osdorp. Hierbij wordt niet alleen ingezet op het opzetten en faciliteren van sportprogramma's in clubverband en in de wijken, maar ook op het aanpassen van de openbare ruimte om deze aantrekkelijker te maken voor sporten.

Prioriteit 4 In 2022 is de kwaliteit van wonen in en om huis vergroot

Veel Osdorpers zijn trots op hun buurt en zijn blij dat zij in Osdorp wonen. Maar dat betekent niet dat het niet beter kan. Een leuk huis, een schone straat en een veilige buurt zijn voorwaarden om prettig te kunnen wonen. Hierin heeft iedereen een verantwoordelijkheid. Samen houden we Osdorp veilig en schoon!



Doelstellingen

4.1: De toename van bezoekersstromen aan Oud-West, en De Hallen in het bijzonder, zorgen niet voor meer overlast
4.2: Meer ruimte voor fietsers en voetgangers en een betere verkeersveiligheid
4.3: In balans houden woningvoorraad voor alle groepen en aanpak woonfraude (inclusief illegale verhuur)
4.4: De nadelige effecten van de bouwdynamiek worden beperkt

Doelstelling 4.1 Meer bewoners voelen zich veiliger in de buurt

Het aandeel inwoners dat zich wel eens onveilig voelt in de eigen buurt is met 41% het hoogst van de 22 gebieden (Amsterdam: 27%). Dit percentage is de afgelopen drie jaar wel gedaald met vijf procentpunt. Bewoners geven onder andere relatief vaak aan bepaalde plekken te vermijden.

Bewoners van Osdorp ervaren vaker dan gemiddeld dat er veel overlast is in hun buurt (27% versus 15% in Amsterdam). De indicatoren voor diverse vormen van overlastmeldingen liggen echter over het algemeen rond het gemiddelde niveau. Er is dus een verschil in wat mensen aan overlast ervaren en de daadwerkelijke overlast die plaatsvindt. Wel worden er relatief veel meldingen jeugdoverlast gedaan: 21% van de inwoners heeft veel overlast van rondhangende jongeren (in Amsterdam is dat 11%).

Ook uit gesprekken met bewoners blijkt dat Osdorpers overlast ervaren van jongeren: "Ik vind dat het vooral 's zomers in de avonduren nog erg druk is op straat. Iedereen is jong geweest, en ik snap dat jongeren ook iets te doen willen hebben. Maar sommigen maken nog erg veel lawaai laat op de avond." Tijdens de 160 gesprekken die met bewoners zijn gevoerd, geven maar liefst 121 mensen aan zich zorgen te maken over de onveiligheid en overlast in Osdorp.

De gemeente Amsterdam zet zich in om het veiligheidsgevoel onder Osdorpers te vergroten. Voor de periode 2019-2022 is dit een belangrijke prioriteit. Hierbij worden ook de jongeren betrokken om naar oplossingen te zoeken en goede voorbeelden te geven. Dit heeft ook relatie met de doelstelling talentontwikkeling; rolmodellen worden ingezet om jeugdoverlast te voorkomen. Daarnaast zal ook handhaving in de komende periode extra toezicht houden op hangjongeren, groepsoverlast en overlast op straat. Op jeugdoverlast wordt vooral ingezet in de Wildemanbuurt en omgeving. In de omgeving Osdorpplein/Tussen Meer en Dijkgraafplein komen extra handhavers bij overlast door personen.

Doelstelling 4.2 Meer woningen voldoen aan de huidige standaarden

Bewoners van Osdorp geven aan dat zij tevreden zijn met hun woning. Deze score is iets minder hoog dan gemiddeld in de stad (een score van 7,3 versus 7,6 in Amsterdam). Toch geven relatief veel huishoudens aan te willen verhuizen (32% versus 26%). De waardering voor het onderhoud van de woningen in de buurt is verbeterd, maar is nog wel onvoldoende (van score 5,2 naar 5,6). De helft van de huishoudens (49%) vindt de woning geschikt om oud in te worden (40% gemiddeld in Amsterdam). Ouderen geven echter in dalende mate aan dat de woning geschikt is (van 67% in 2011 naar 56% in 2015). Een groeiende groep ouderen geeft aan te willen verhuizen (van 10% in 2011 naar 17% in 2015).

Hoewel bewoners aangeven dat zij blij zijn dat zij voor een goede prijs in Amsterdam kunnen wonen, geven zij ook aan dat zij soms ontevreden zijn over hun woning. Iemand uit de Wildeman- en Blomwijckerbuurt geeft aan: "De woningen zijn niet goed onderhouden, de kwaliteit mag beter." Iemand uit de Reimerswaalbuurt vertelt dat zijn woning erg oud is. Bewoners van sommige wijken dromen van een woning die aansluit bij de huidige woonwensen.

Op verschillende manieren wil de gemeente Amsterdam de tevredenheid over de eigen woning vergroten. De gemeente gaat met de woningbouwcorporaties en vastgoedeigenaren in gesprek over de locaties waar de kwaliteit en doorstroming beter kan. Zo vinden er in Osdorp verschillende stedelijke ontwikkelingen plaats, waarbij verouderde woningen worden vervangen door nieuwbouw. De komende jaren (tot 2022) zal de stedelijke vernieuwing in De Punt Noord worden afgerond. Begin 2019 is er een plan voor de blokken in het gebied Ingelandeweg, Overhaalstraat en Stoomgemaalstraat. De locatie van de Kameleon, aan de Hoogheemraadweg, wordt gesloopt en daar komt nieuwbouw. Ook rondom het Dijkgraafplein en Osdorpplein zal nieuwbouw plaatsvinden. In de Reimerswaalbuurt (Osdorp-Midden) en Wildeman (Osdorp-Oost) is tijdens de crisis de stedelijke vernieuwing stilgevallen.

Na de crisis is gekozen om in deze buurten vooral duurzaam te renoveren. Deze ontwikkelingen zullen zo duurzaam mogelijk plaatsvinden. Daarnaast worden bewoners van Osdorp gestimuleerd om duurzamer te leven.

Doelstelling 4.3 De verkeersveiligheid is vergroot

Relatief veel bewoners van Osdorp ondervinden overlast van te hard rijdend verkeer (30% versus 19% in Amsterdam). Ook vindt men vaker dat er agressief wordt gereden (19% versus 10%). In Osdorp-Oost is relatief veel overlast van verkeersdrukte (score 6,5) en -lawaai (score 6,3).

Bewoners van Osdorp bevestigen deze cijfers. "De jeugd rijdt hard met scooters over de fietspaden. Voetgangers en fietsers moeten soms erg oppassen." Een bewoner uit het Zuidwestkwadrant geeft aan: "Ik heb echt last van die motoren en te hard rijdende auto's op Tussen Meer." Bewoners maken zich zorgen over de verkeersveiligheid in Osdorp. Tijdens de 160 gesprekken die met buurtbewoners gevoerd zijn, benoemen 62 mensen de verkeersveiligheid als zorgpunt.

De gemeente Amsterdam heeft als doelstelling om de verkeersveiligheid in Osdorp te verbeteren. Komende jaren wordt ingezet op onder andere snelheidsbeperkende maatregelen en meer toezicht op plekken met veel verkeersoverlast.

Doelstelling 4.4 De verloederingsscore voor Osdorp is gedaald

De verloederingsscore voor Osdorp ligt iets boven het stedelijk gemiddelde Bewoners geven een relatief laag cijfer voor het schoonhouden van straten en stoepen (6,0 versus 6,4). Dit cijfer volgt de afgelopen zeven jaar een licht dalende trend. Voor het onderhoud van de straten en stoepen geeft men een 6,3 (Amsterdam: 6,6). Osdorp is een zeer groen gebied met veel sportvelden. De waardering voor de inrichting van het groen is wat minder geworden en ligt nu op stedelijk niveau (6,9).Voor het onderhoud ervan geven bewoners een 6,4 (Amsterdam: 6,6). Het cijfer voor de inrichting van de woonomgeving ligt met een 6,5 iets lager dan gemiddeld in de stad (6,8).

In de gesprekken met de buurt komt ook het onderhoud van de openbare ruimte veelvuldig naar voren; in 58 van 160 gesprekken geven bewoners aan dat ze zich hieraan ergeren. "Het zwerfafval is heel vervelend, het zorgt voor ongedierte in de omgeving," zegt een bewoner uit de Wildeman- en Blomwijckerbuurt. Een bewoner uit de Reimerswaalbuurt beaamt dat: "De jeugd gooit makkelijk rommel op straat, maar met hetzelfde gemak doe je het in de prullenbak!"

Hier moet wat aan veranderen. Daarom is één van de doelstellingen het beter onderhouden en minder laten verloederen van de openbare ruimte in Osdorp. Hierin hebben bewoners ook een rol, bijvoorbeeld door geen afval te laten rondslingeren. Vanuit toezicht en handhaving zal informatiegestuurd worden gehandhaafd op onder andere afvaloverlast. Ook worden er in samenwerking met bewoners en communities verschillende bewustzijnscampagnes en activiteiten georganiseerd. Een voorbeeld is het plaatsen van een broodkliko, waar mensen hun oud brood in kunnen deponeren. Van dit brood wordt groene energie gemaakt.

Prioriteit 5 In 2022 staat Osdorp stedelijk en regionaal beter op de kaart

Osdorp investeert in ruimtelijke ontwikkelingen die het gebied stedelijk en regionaal op de kaart zetten. We willen gezellige winkelstraten en -pleinen met een grote diversiteit aan kunst & cultuur en een ruim en onderscheidend aanbod aan winkels en horeca in Centrum Nieuw-West en andere bedrijventerreinen in Osdorp. Dit gebied wordt hét uithangbord van Osdorp waar alle Amsterdammers trots op zijn.



Doelstellingen

5.1: De tevredenheid over winkelen en aanbod dagelijkse boodschappen in Osdorp is gestegen
5.2: De tevredenheid over uitgaan, kunst & cultuur en horeca in Osdorp is gestegen
5.3: De waardering voor het ondernemersklimaat in Osdorp is gestegen
5.4: De bereikbaarheid van Osdorpplein en omgeving is verbeterd

Doelstelling 5.1 De tevredenheid over winkelen en aanbod dagelijkse boodschappen in Osdorp is gestegen

In Osdorp geeft men het aanbod winkels het cijfer 7,4. Een ruime voldoende, maar nog wel iets lager dan het gemiddelde van Amsterdam (7,6). Ook de cijfers voor de winkelgebieden, zoals algemene tevredenheid (7,0), uiterlijk van de winkels (6,6) en sfeer (6,4), kunnen wat omhoog.

Bewoners geven aan dat zij de afgelopen jaren verbeteringen hebben gezien en dat zij hopen dat deze trend doorzet: "Ik ga nu vaker shoppen op het Osdorpplein." Zij zien graag een gevarieerder winkelaanbod. Een bewoner uit De Punt zegt: "Ik mis een drogist en een goedkopere supermarkt. Er komt nu vooral veel aanbod in horeca bij."

De gemeente Amsterdam werkt met de ontwikkeling van Centrum Nieuw-West aan een winkelgebied dat Osdorp stedelijk én regionaal op de kaart zet door een gevarieerd winkelaanbod voor heel Amsterdam en omstreken. Een plek waar alle dagelijkse boodschappen gehaald kunnen worden, maar ook een plek voor een middagje shoppen. Ook het Bedrijvencentrum Osdorp (Akerpoort) en Business Park Amsterdam Osdorp (BPAO) zijn volop in ontwikkeling. De komende jaren is er ook de ambitie om de winkelsfeer van het Dijkgraafplein en de Osdorper Ban te verhogen.

Doelstelling 5.2 De tevredenheid over uitgaan, kunst & cultuur en horeca in Osdorp is gestegen

Horeca aan het Osdorpplein en Tussen Meer wordt gewaardeerd met een 6,5. Een voldoende, maar het kan beter. Bewoners en bezoekers geven vooral aan dat er behoefte is aan een gevarieerder aanbod aan horeca en uitgaansgelegenheden: "Ik heb gehoord dat er een bioscoop komt op het Osdorpplein. Super!"

Osdorp heeft van alle gebieden het kleinste aantal cultuurvoorzieningen. Met 1,6 per 1.000 inwoners ligt dit aantal ruim onder het stedelijk gemiddelde van 6,8. De culturele participatie van de bewoners van Osdorp is het laagste van de stad: 24% bezocht in 2016 minstens vier verschillende soorten cultuurgelegenheden tegenover 50% gemiddeld in Amsterdam.

Bewoners zien verbeteringen, maar geven aan dat zij graag willen dat het Osdorpplein aantrekkelijker wordt: "Het Osdorpplein moet weer een plek zijn waar mensen graag naartoe komen om een drankje te doen." Een andere bewoner vult aan: "Het mag wel gezelliger worden, maar graag niet te veel goedkope horeca." Bewoners dromen van het Osdorpplein als bruisend centrum, een plein dat 's avonds leeft.

De Zuidwestoever van de Sloterplas is onderdeel van het plangebied Centrum Nieuw-West en moet het recreatiegebied van het Centrum worden. Het plan voor de oever bestaat uit een wandelpromenade, ligweide en picknickplek aan het water waar mensen kunnen ontspannen, kunnen sporten rond de Sloterplas en waar kinderen kunnen spelen en zwemmen. Er is plek voor bootjes om aan te leggen en voor aansprekende horeca. Ook kunnen er kwalitatieve kleinschalige evenementen worden gehouden om zo die gewenste diverse horeca aan te trekken. Daarnaast zijn ook de ontwikkelingen rondom Theater de Meervaart van groot belang om het cultuuraanbod in Osdorp te vergroten en toe te spitsen op de behoefte in het gebied.

Doelstelling 5.3 De waardering voor het ondernemersklimaat in Osdorp is gestegen

Ondernemers zijn over het algemeen blij met de ontwikkelingen rondom het Osdorpplein. Sommigen maken zich echter wel zorgen over de overlast van de bouwwerkzaamheden. De bereikbaarheid is voor een bepaalde periode minder, maar voor ondernemers telt elke dag als het gaat om de zaak draaiende te houden. Een winkelier geeft aan: "Door de bouwwerkzaamheden en wegafsluitingen is de aanloop naar de winkel minder geworden. Ik verwacht zeker wel een stijging van klanten na deze bouwperikelen, maar ik hoop dat het niet vertraagt."

Ook de ondernemersvereniging van bedrijventerrein BCO / De Akerpoort is tevreden over de samenwerking met de gemeente Amsterdam. De afgelopen jaren is gewerkt aan veiligheid, aan het tegengaan van leegstand en het aantrekkelijk maken (branding) van het gebied. Door de economische groei is er behoefte om het bedrijventerrein duurzaam uit te breiden. De ondernemersvereniging heeft een Startnotitie BCO als proeftuin voor Amsterdam opgesteld met de kansen die het BCO ziet en de knelpunten die zich daarbij voordoen. Het BCO is niet het enige bedrijventerrein dat met deze veranderingen te maken heeft en kan als proeftuin fungeren voor andere locaties.

Osdorp op de kaart zetten doen we samen, dus ook met de ondernemers. De gemeente Amsterdam spant zich samen met ondernemers in om het ondernemersklimaat in Osdorp zo aantrekkelijk mogelijk te maken. Onder andere door in nauw contact te staan met ondernemersverenigingen en samen te kijken op welke manieren het goede imago van Osdorp en Centrum Nieuw-West bij een groter publiek bekend kan worden.

Doelstelling 5.4 De bereikbaarheid van Osdorpplein en omgeving is verbeterd

Bezoekers van de winkelgebieden in Osdorp zijn tevreden over de bereikbaarheid (score: 7,9) en parkeermogelijkheden (score: 7,7). Wel is de score voor verbindingen per openbaar vervoer (7,1) iets lager dan gemiddeld in Amsterdam (7,5). De ervaren verkeersdoorstroming is met een 6,8 bijna gelijk aan het stedelijk gemiddelde (6,9).

Bewoners van Osdorp geven aan dat zij de ontsluiting rondom het Osdorpplein tijdens de bouwwerkzaamheden als zorgpunt ervaren: "Een betere verkeerscirculatie rondom het Osdorpplein, wat zou dat fijn zijn!"

Tijdens de bouwwerkzaamheden is het belangrijk dat winkels en ondernemingen in Osdorp goed en duidelijk bereikbaar zijn. In de bouwfase van de verschillende stedelijke ontwikkelingen wordt hiermee zoveel mogelijk rekening gehouden. Bijvoorbeeld door het inzetten van verkeersregelaars. Ook wordt in 2019 de Westtangent gerealiseerd, waardoor de bereikbaarheid per openbaar vervoer toeneemt. Het stadsdeel doet wat binnen haar bereik ligt om vaart te zetten achter onderzoek en ontwikkeling van een Oost/West metrolijn om zo het openbaar vervoer nog meer als goed alternatief te positioneren voor snellere verbindingen en autogebruik te verminderen.

❹ Sloterdijken

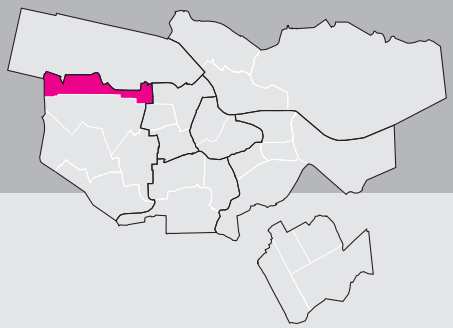

	Inleiding	69
Prioriteit 1	In 2022 zijn er meer communities in De Sloterdijken	72
Prioriteit 2	In 2022 is De Sloterdijken een plek in de spotlights, waar prettig geleefd, gewerkt en gerecreëerd wordt	74
Prioriteit 3	In 2022 is er in Sloterdijk meer ruimte voor ontmoeten, bewegen en creëren	76
Prioriteit 4	In 2022 is in Sloterdijk de bereikbaarheid verbeterd	78
Prioriteit 5	In 2022 is er in Sloterdijk nog meer ruimte voor werken, ondernemen en pionieren	80
Prioriteit 6	In 2022 wordt in Sloterdijk het groen beter benut	82



Totstandkoming van de gebiedsagenda

Voor het tweede jaar op rij (2017 én 2018) heeft stadsdeel Nieuw-West ingezet op een breed en uitgebreid participatietraject om de verhalen van de straat op te halen.
Het afgelopen jaar (2018) zijn op verschillende manieren in de drie maanden voor de zomervakantie en de twee maanden daarna gesprekken gevoerd met onder andere bewoners, ondernemers, ambtenaren en stadsdeelcommissieleden. Het doel van deze gesprekken was om van elkaar te leren wat al deze mensen belangrijk vinden in hun leef- of werkomgeving, wat zij mooi vinden, waar zij zich zorgen over maken en welke kansen zij zien voor hun directe omgeving en voor Nieuw-West. Niet alleen de gebiedsteams zijn deze gesprekken aangegaan, ook andere ambtenaren, professionals en zelfs bewoners en ondernemers hebben meegedaan als interviewer. Hierdoor zijn de gebiedsagenda's en gebiedsplannen een resultaat van een gezamenlijke inspanning.

Het gebiedsteam praat het hele jaar door met bewoners, ondernemers en bezoekers over de buurt. We zijn gestart met het in kaart brengen van al deze ervaringen en de al bekende (buurt)informatie, zoals onderzoeken en cijfers die over de buurten zijn gepubliceerd. Ook zijn er extra bijeenkomsten met jong én oud georganiseerd om het gesprek te voeren over deze onderzoeken, cijfers en alle ervaringen uit de buurt. Het (eerste) resultaat van deze gesprekken is een tekening, waarin per gebied op een simpele en pakkende manier de doelstellingen voor de periode 2019-2022 zijn opgetekend.

In september en oktober (2018) zijn de gebiedsteams met deze tekening de straat opgegaan en bij organisaties langs geweest om het gesprek over de buurt te voeren. Deze gesprekken hebben nieuwe informatie en inzichten opgeleverd die zijn gebruikt om uiteindelijk tot de gebiedsagenda's en gebiedsplannen te komen.

Gebiedsbeschrijving

De Sloterdijken liggen ten westen van het centrum van Amsterdam en ten noorden van Geuzenveld-Slotermeer. Het gebied strekt zich uit van station Sloterdijk tot aan Spaarnwoude. De zuidelijke strook wordt gevormd door de Brettenzone, dat inclusief sportpark (Spieringhorn) een natuurgebied vormt van 5 km lang en 500 meter breed.

Samen met het 'natte deel' van de haven, dat wordt beheerd en ontwikkeld door het Havenbedrijf, vormt Sloterdijk het gebied Westpoort. Het is met een totale oppervlakte van 37 vierkante kilometer het grootste aaneengesloten bedrijventerrein van Nederland. Er werken ruim 48.000 mensen, verdeeld over bijna 2500 vestigingen. De bereikbaarheid van het gebied is sterk verbeterd door de aanleg van de Westrandweg (A5) ten noorden van het gebied.



Sloterdijk-Centrum (SDC)

Rondom station Sloterdijk is de transformatie tot een stedelijk centrumgebied waar je kunt wonen, werken en recreëren in volle gang. Er wonen op dit moment 250 mensen in de voormalige kantoorpanden aan de Barajasweg en 350 studenten en statushouders in (tijdelijke) woningen. Momenteel worden er huizen ontwikkeld door zelfbouwers en ontwikkelaars op de N- kavel.
In 2019 start daar de bouw van woningen.

Sloterdijk II (SDII)

Sloterdijk II is een bedrijventerrein[1] dat bestaat uit kleinschalige bedrijven, bedrijfsverzamelgebouwen, een hoge kantoortoren (Elsevier-toren) en groothandel.
Het gebied is in te delen in twee deelgebieden:

- Noord: een noordelijk deel ten noorden van de Basisweg en ten oosten van de Donauweg;
- Zuid: een zuidelijk deel aan de zuidkant van de Basisweg tot aan de Seineweg in het westen.

Er zijn in het zuidelijke deel van het gebied twee bedrijven aanwezig gericht op amusement (Rhône Events & Congrescenter en The Box) die voor reuring in de avonduren en weekenden zorgen.

Sloterdijk III (SDIII)

Sloterdijk III is een bedrijventerrein met ondernemingen uit verschillende sectoren. Het gebied is in te delen in vijf deelgebieden:

- Noord: bestemd voor grote (internationale) logistiek en industriële bedrijven. Hier kunnen ook bedrijven uit de hoge milieucategorie zich vestigen, zoals de rioolwaterzuivering;
- Zuid: bestemd voor kleinschalige bedrijven, bedrijfsverzamelgebouwen en groothandel. Ten zuiden van dit gebied ligt groen- en recreatiegebied de Brettenzone;
- Oost : detailhandelscluster van winkels in de branche meubels/wonen/klussen en autobedrijven (garages en showrooms);
- De Schakel: in dit gebied tussen haven, Sloterdijk II en Sloterdijk III zijn nog kavels beschikbaar. Op de kop, bij de kruising Seineweg/Basisweg, is evenementenlocatie Amsterdome gevestigd;
- Kavel N1: meest westelijke kavel in Sloterdijk III waarvan in 2018 werd onderzocht of dit gebruikt kan worden als tijdelijk evenemententerrein.

Sloterdijk IV (SDIV)

Sloterdijk IV is het kleinste, meest westelijke deel van Sloterdijken. In Sloterdijk IV zijn ambachtelijke bedrijven en een broedplaats gehuisvest en zijn circa honderd mensen werkzaam in de bouwnijverheid en garagebranche. Het is bij uitstek een plek voor startende ondernemers gezien de lage prijzen voor een kavel en de gunstige ligging langs de Westrandweg.

1 Bedrijventerreinen bieden productie- en emissiezones voor bedrijven die niet geschikt zijn voor integratie in stedelijk milieu. Bedrijventerreinen in Amsterdam worden schaars door transformaties.

Prioriteit 1 In 2022 zijn er meer communities in De Sloterdijken

Sloterdijk is sterk in ontwikkeling. Door de groei van Haven-Stad komen er steeds meer mensen wonen rondom het station. In het bedrijvengebied zal verdichting plaatsvinden waarmee het aantal arbeidsplaatsen flink zal toenemen. Met al bestaande en nieuwe stakeholders vormen wij coalities en werken wij in co-creatie aan de verlevendiging en leefbaarheid van het gebied. Wij bouwen netwerken van eigenaren, bewoners (in Sloterdijk-Centrum), ondernemers en creatievelingen.



Doelstellingen

1.1: In ieder deelgebied is minimaal één community van bewoners en/of ondernemers actief
1.2: Bewoners en ondernemers voelen zich (meer) betrokken bij hun buurt
1.3: Het aanbod van kwalitatief goede maatschappelijke basisvoorzieningen sluit aan bij de bevolkingsgroei en behoeftes van bewoners
1.4: Bewoners/ondernemers zetten zich actief voor hun buurt in/ (onder)nemen meer maatschappelijk initiatief

Doelstelling 1.1 In ieder deelgebied is minimaal één community van bewoners en/of ondernemers actief

Voor het ontwikkelen van een stuk stad zijn communities - of gemeenschappen - nodig. Naast 'het stapelen van stenen' wordt een stad gevormd door de mensen die er wonen, verblijven, doorheen reizen, ondernemen en/of werken. Communities zijn van onschatbare waarde voor de ontwikkeling van een stad; zij maken een gebied leefbaar en levendig. Een community is een groep mensen en/of stakeholders die op regelmatige basis bij elkaar komt, informatie uitwisselt en samenwerkt. Ook gaan we op zoek naar mogelijkheden tot vergaande co-creatie tussen de gemeente, bewoners en ondernemers om betrokkenheid en eigenaarschap tot stand te laten komen.

Doelstelling 1.2 Bewoners en ondernemers voelen zich (meer) betrokken bij hun buurt

We willen dat alle nieuwe bewoners zich prettig en welkom voelen. Daarom bieden wij een welkomstpakket met onder meer aanbiedingen van ondernemers van de woonboulevard en Plein '40-'45.
Ook organiseren we bijeenkomsten met bewoners om te weten wat er leeft en waar behoefte aan is, bijvoorbeeld als het gaat om de inrichting van de openbare ruimte.

Doelstelling 1.3 Het aanbod van kwalitatief goede maatschappelijke basisvoorzieningen sluit aan bij de bevolkingsgroei en behoeftes van bewoners

De omgeving van Sloterdijk-Centrum is onderdeel van de toekomstige woonwijk Haven-Stad en krijgt met de komst van 5000 tot 7000 woningen de komende jaren een enorme impuls. Er wordt gewerkt aan de realisatie van een basisschool, een sporthal, een park met een openbaar karakter en fietsverbindingen. Daarnaast gaan wij met de nieuwe bewoners in gesprek en halen wij op waar behoefte aan is, zowel op het gebied van sociale basisvoorzieningen als op het gebied van de inrichting van de openbare ruimte. De eerste bewoners van het gebied zijn statushouders, Nederlandse en internationale studenten. Zij wonen in de tijdelijke woningen (Wasa Student Village) bij het station. Net als op andere woonlocaties met statushouders/jongeren houden wij nauw contact met partners als Stichting Vluchtelingenwerk. Op deze manier kan snel en efficiënt worden samengewerkt en waar nodig opvolging van incidenten worden gerealiseerd.

Doelstelling 1.4 Bewoners/ondernemers zetten zich actief voor hun buurt in/ (onder) nemen meer maatschappelijk initiatief

Omdat wij het gebied in co-creatie met partners willen ontwikkelen, geven wij bewoners en ondernemers de ruimte om initiatief te nemen in en iets te betekenen voor hun buurt.

Prioriteit 2 In 2022 is De Sloterdijken een plek in de spotlights, waar prettig geleefd, gewerkt en gerecreëerd wordt

Door de groei van het aantal toeristen, recreanten, bewoners en werknemers neemt de druk op het gebied toe. We zien erop toe dat het beheer (schoon, heel, veilig) meegroeit met die drukte, zodat het gebied leefbaar is en vooral ook wordt. We zetten Sloterdijk in de spotlight, en groeien toe naar een gebied waar het goed toeven is voor alle doelgroepen. Een schoon Sloterdijken, met weinig overlast en criminaliteit, een plek waar mensen zich veilig voelen, prettig leven, werken en recreëren.



Doelstellingen

- 2.1: Het gevoel van veiligheid en de objectieve veiligheid van bewoners/ ondernemers/ bezoekers neemt significant toe
- 2.2: De buurt is schoner (objectief en subjectief)
- 2.3: Er wordt minder oneigenlijk gebruik gemaakt van de openbare ruimte en panden
- 2.4: Gestreefd wordt naar weinig (minder) auto-inbraken en woninginbraak bij (toekomstige) bewoners

Doelstelling 2.1 Het gevoel van veiligheid en de objectieve veiligheid van bewoners/ ondernemers/ bezoekers neemt significant toe

In Sloterdijk-Centrum zien we een stijging van het aantal vermogensdelicten en autokraken en dat geeft overlast. Voor Sloterdijk West (de voorlopige naam voor bedrijventerrein Sloterdijk II, III, IV) zijn geen verontrustende stijgingen te zien, maar er zijn wel meldingen van overlast van ondernemers. Daar waar de criminaliteit in Sloterdijk het hoogst is, moet die worden teruggedrongen. We besteden daarnaast aandacht aan het verbeteren van de subjectieve veiligheid. De subjectieve veiligheid is moeilijk te meten, maar de gemeente zet zich in door:

- meer zichtbaar te zijn op plekken waar het ertoe doet;
- het versterken van de eigen kracht van ondernemers;
- alle ondernemingen te kennen;
- te zorgen voor goede verlichting.

Doelstelling 2.2 De buurt is schoner (objectief en subjectief)

Een gebied dat drukker wordt, krijgt meer te maken met (zwerf)afval en kwesties waarvoor meer handhaving nodig is. De groeiende touringcarindustrie, meer toeristen, festiviteiten en cultuur vraagt van alle partners de inzet om die groei op dat vlak te faciliteren. In het coalitieakkoord van de gemeente is een intensivering voor handhaving in ontwikkelbuurten aangekondigd. Daar valt Sloterdijk (samen met Geuzenveld-Slotermeer) ook onder.

Doelstelling 2.3 Er wordt minder oneigenlijk gebruik gemaakt van de openbare ruimte en panden

In Sloterdijk III zorgen wild en vreemd geparkeerde vrachtauto's en touringcars voor overlast. Ook wordt eens in de zoveel tijd illegaal gebruik van panden ontdekt. Met gefocuste inzet van handhaving, inspectie en gebruik komen alle ondernemers uit Sloterdijk III bij de gemeente in beeld en wordt oneigenlijk gebruik tegengegaan.

Doelstelling 2.4 Gestreefd wordt naar weinig (minder) auto-inbraken en woninginbraak bij (toekomstige) bewoners

Om in het gebied auto- en woninginbraken te voorkomen, geven wij voorlichting en wordt een aanpak ontwikkeld op High Impact Crimes (inbraken, overvallen, straatroof).

Prioriteit 3 In 2022 is er in Sloterdijk meer ruimte voor ontmoeten, bewegen en creëren

Sloterdijk is uniek in de stad omdat er nog (oningevulde) ruimte beschikbaar is, zowel op kavels als in (leegstaande) gebouwen en in de openbare ruimte. Die ruimte biedt kansen voor de realisatie van nieuwe projecten, creaties, dromen en ideeën. Die initiatieven zullen we via ontmoetingen (participatie) van mensen, ondernemers, werknemers en creatievelingen tot stand brengen. Zo ontstaat de gewilde beweging en reuring in het gebied.



Doelstellingen

3.1: Er zijn meer initiatieven op het gebied van kunst & cultuur
3.2: Er zijn meer initiatieven op het gebied van sport
3.3: Sloterdijk is meer verbonden met en toegankelijk voor de omliggende delen van de stad
3.4: Sloterdijk is aantrekkelijker om in te verblijven en dat geeft het gebied steeds meer positieve bekendheid

Doelstelling 3.1 Er zijn meer initiatieven op het gebied van kunst & cultuur

We hebben gezien dat kunst, cultuur en creativiteit op positieve wijze kunnen bijdragen aan de ontwikkeling en kleuring van het gebied. In het afgelopen jaar werd in het gebied het FIX festival gehouden (onder het motto: 'Je komt naar Sloterdijk om iets te fixen'), werkten Icy and Sot, Moco Museum en Street Art Museum Amsterdam met kinderen aan kunst op containers, vond een event in het Rhônepark plaats, werden Street art lunch wandelingen aangeboden aan de eerste bewoners en kantoormedewerkers en was ook het Amsterdam Light Festival hier te vinden. Met die creativiteit gaan we door en zetten we het gebied op de kaart.

Doelstelling 3.2 Er zijn meer initiatieven op het gebied van sport

We zien vele ontwikkelingen en kansen op het gebied van sport. In het coalitieakkoord 2018-2022 is opgenomen dat sportvoorzieningen worden mee ontwikkeld met de groei van de stad. Ook wil de gemeente sportparken, gymzalen en sporthallen intensiever gebruiken en deze waar mogelijk openbaar toegankelijk maken. Ook sporten in de openbare ruimte wordt verder gestimuleerd door meer sporttoestellen te plaatsen en door de openbare ruimte uitdagend en veilig te maken om te spelen of te sporten. Met sportpark Spieringhorn en het Brettengebied als ruimtebieders, met verschillende ondernemers die bezig zijn met 'nieuwe vormen' van sport (7x7 voetbal, Padelbanen) en met de groei van het aantal bewoners en werknemers zien wij kansen om meer activiteiten te realiseren.

Doelstelling 3.3 Sloterdijk is meer verbonden met en toegankelijk voor de omliggende delen van de stad

In De Sloterdijken liggen volop kansen als het gaat om verdere economische versterking en positionering. Nieuwe bedrijven trekken naar het gebied en dat zorgt voor veel meer werkgelegenheid en bekendheid van met name het gebied Sloterdijk West (SDII, III, IV), maar ook heel Westpoort. Het is de bedoeling om de deelgebieden van Sloterdijk West te verbinden met Geuzenveld-Slotermeer (en de rest van stadsdeel Nieuw-West). Daarbij richten we ons op verbetering van overgangen van het ene naar het andere (deel)gebied, waardoor verbindingen ontstaan en het gebied zich ontwikkelt tot een samenhangend geheel met vloeiende en logische overgangen en met op sommige plekken herkenbare *ankers* of *pronkstukken* voor imago en herkenbaarheid.

Doelstelling 3.4 Sloterdijk is aantrekkelijker om in te verblijven en dat geeft het gebied steeds meer positieve bekendheid

Kunst, cultuur en creativiteit dragen op positieve wijze bij aan een gebied. Het zorgt ervoor dat mensen er graag komen en langer blijven dan alleen op doorreis. Daarom vullen we fysieke plekken op met mooie initiatieven. Denk daarbij aan een broedplaats (fysieke ruimte voor en met creatievelingen), een tijdelijk initiatief op een nog uit te geven kavel bij het detailhandelscluster of het inzetten van de creativiteit van kunstenaars/ creatievelingen bij het oplossen van een 'probleem' in een gebied.

Prioriteit 4 In 2022 is in Sloterdijk de bereikbaarheid verbeterd

Sloterdijk ontwikkelt zich naast een intensief OV-knooppunt tot een stedelijk gebied met bewoners, toeristen en werknemers, die er hun weg moeten kunnen vinden. Met de groei van het aantal mensen, neemt de vraag naar bereikbaarheid toe. Sloterdijk is een poort voor de noordzijde van Amsterdam en verbindt Nieuw-West met bedrijvengebied Westpoort. De Brettenzone geldt daarbij als verbindende schakel. Met de ambitie om delen in het gebied circulair en duurzaam te ontwikkelen, neemt ook de vraag naar alternatieve vervoersmiddelen en weggebruik toe.



Doelstellingen

- 4.1: Bewoners en werkenden in Sloterdijk beoordelen de bereikbaarheid en verblijfskwaliteit met een voldoende
- 4.2: Sloterdijk is goed bereikbaar en richt zich op vooral duurzame en innovatieve vormen van vervoer
- 4.3: De parkeerproblematiek in Sloterdijk neemt af
- 4.4: Het gebied heeft een omvangrijkere infrastructuur voor voetganger, fietser en openbaar vervoer

Doelstelling 4.1 Bewoners en werkenden in Sloterdijk beoordelen de bereikbaarheid en verblijfskwaliteit met een voldoende

We willen meer verblijfskwaliteit creëren in Sloterdijk, vooral bij het detailhandelscluster in SDIII, langs het Rhônepark in SDII en in De Bretten. Om dit te bereiken, zullen de routes ernaartoe moeten worden verbeterd. Dit kan onder meer door betere bebording en het verbeteren van de fietsroutes naar en in het gebied (door Bretten en Rhônepark). Ideaalbeeld is dat in het gebied alle weggebruikers (ov-reizigers, automobilisten, fietsers en voetgangers) met elkaar op weg zijn ('Samen op weg') en graag wat langer in het gebied blijven.

Doelstelling 4.2 Sloterdijk is goed bereikbaar en richt zich op vooral duurzame en innovatieve vormen van vervoer

In 2018 opende Amsterdôme officieel de deuren. Voorwaarde van provincie Noord-Holland om op deze locatie (hoek Basisweg/Seineweg) te mogen bouwen, was om het gebruik van de fiets onder bezoekers te stimuleren. Het gebouw staat namelijk midden in een economisch kerngebied van Nederland waar extra autoverkeer vanwege de bereikbaarheid (en leefbaarheid waaronder verkeergeluid en fijnstof) van de bedrijven maar ook van de stad zoveel mogelijk voorkomen moet worden. Naast deze fietsimpuls worden diverse maatregelen uitgewerkt met betrekking tot de doorstroming van auto en trein in Sloterdijk.

Doelstelling 4.3 De parkeerproblematiek in Sloterdijk neemt af

Met de ontwikkeling naar een aantrekkelijk woon-werkgebied neemt het beslag op de openbare ruimte toe. Groen, cultuur, woningen, werkruimtes, bereikbaarheid en parkeren strijden allemaal om dezelfde vierkante meters. We gaan daarom op zoek naar hoe groen, cultuur en stedelijke vernieuwing enerzijds en bereikbaarheid en parkeren anderzijds het beste gecombineerd kunnen worden. In SDII is er zorg over een te hoge (ervaren) parkeerdruk. Gezien de groei van het aantal bezoekers aan Amsterdam is de verwachting dat bezoekers hun auto hier (onbetaald) zullen parkeren om met het OV de stad in te gaan. Het voorstel om fiscaal parkeren in te voeren, stuitte in 2018 op weerstand van zittende ondernemers en is om die reden nog niet ingevoerd. In SDIII en SDIV ondervindt men overlast van wild- en foutparkeren; dit zorgt voor onveilige en onwenselijke situaties. De situaties in zowel SDII als SDIII worden nauwlettend in de gaten gehouden, waar mogelijk wordt ingegrepen (inzet Handhaving) en er wordt - in samenwerking met kunstenaars uit bijvoorbeeld broedplaats De Heining in dit gebied - naar oplossingen gezocht

Doelstelling 4.4 Het gebied heeft een omvangrijkere infrastructuur voor voetganger, fietser en openbaar vervoer

We willen meer 'verblijfskwaliteit' creëren in Sloterdijk, vooral bij het detailhandelscluster in SDIII en langs het Rhônepark in SDII. Ideaalbeeld is dat in het gebied alle weggebruikers (van auto tot voetganger) met elkaar op weg zijn en graag wat langer in het gebied blijven. We blijven ons inzetten op (onderzoek naar) passende en haalbare aanvullingen op het bestaande aanbod van openbaar en aanvullend openbaar vervoer.

Prioriteit 5 In 2022 is er in Sloterdijk nog meer ruimte voor werken, ondernemen en pionieren

Sloterdijk is een gebied met potentie. Er komt niet alleen een grote hoeveelheid toeristen (er zijn nu 4000 bedden beschikbaar), er komen ook veel grote bedrijven. Denk aan APG, - tijdelijk- het Europees Geneesmiddelen Agentschap (EMA) in Sloterdijk centrum. Of aan creatieve ondernemers als Duncan Stutterheim in SDII en tijdelijke activiteiten op nog uit te geven kavels in SDIII, bij het detailhandelscluster. Sloterdijk is voor het overgrote deel een werkgebied; mensen komen er om hun geld te verdienen en te ondernemen. In kantoren, winkels, cafés en kleine bedrijven. Er is een schat aan ondernemerskracht aanwezig. Dat vraagt om een open houding van alle partners naar elkaar toe, waarbij men met elkaar meedenkt, zodat nieuwe ontwikkelingen en innovaties kunnen ontstaan.



Doelstellingen

5.1: Op verschillende plekken in Sloterdijk zijn tijdelijke, ludieke, innovatieve en maatschappelijke initiatieven geland
5.2: De waardering voor het winkelgebied (Sierenborch) is significant gestegen
5.3: Meer werkzoekenden uit stadsdeel Nieuw-West vinden werk in Sloterdijk
5.4: De aantrekkingskracht van het gebied op bedrijven, bewoners, toeristen en reizigers neemt toe

Doelstelling 5.1 Op verschillende plekken in Sloterdijk zijn tijdelijke, ludieke, innovatieve en maatschappelijke initiatieven geland

De gemeente stimuleert initiatieven die worden aangedragen en ontwikkeld door partners uit het gebied en die bijdragen aan een fijne leefomgeving, een beter gebruik van de publieke ruimte en het ontstaan van nieuwe verblijfs- en ontmoetingsplekken, positieve beleving en sfeer. Het kunnen initiatieven zijn op het gebied van kunst, sport en design, als ze maar worden ontwikkeld in samenwerking met partners, eigenaren, ondernemers en bewoners uit het gebied.

Doelstelling 5.2 De waardering voor het winkelgebied (Sierenborch) is significant gestegen

Gewenst toekomstbeeld voor Sloterdijk West (SDII, III, IV) is een levendig, divers bedrijventerrein waar bedrijven in alle soorten en maten naast elkaar en met elkaar de economische waarde van het gebied volop benutten. Waar ondernemer, werknemer en bezoeker een prettig verblijfsklimaat vinden en waar aan de hand van duurzaamheidsambities innovatieve nieuwe bedrijven zich vestigen die passen in de stedelijke economie van morgen.

Doelstelling 5.3 Meer werkzoekenden uit stadsdeel Nieuw-West vinden werk in Sloterdijk

Naarmate de bedrijvigheid in Sloterdijk verder toeneemt, zal ook de werkgelegenheid toenemen. Het gewenste effect hiervan is dat werkzoekenden (ook die met een afstand tot de arbeidsmarkt) uit stadsdeel Nieuw-West er kunnen gaan werken. Het gebied is groot genoeg om ook voor een gewenste toename van regionale werkgelegenheid te zorgen.

Doelstelling 5.4 De aantrekkingskracht van het gebied op bedrijven, bewoners, toeristen en reizigers neemt toe

In Sloterdijk West liggen volop kansen als het gaat om verdere economische versterking en positionering. Nieuwe bedrijven trekken naar het gebied en dat zorgt voor werkgelegenheid. De gemeente is bezig met het positioneren (branden) van delen van het gebied. Doel hiervan is het geven van een eigen identiteit aan het gebied en het creëren van een aantrekkingskracht voor bedrijven om zich in dit gebied te willen gaan vestigen. De branding is ook erop gericht om 'Amsterdamse' bedrijven die uit de transformatiegebieden moeten vertrekken, om plaats voor woningbouw te maken, in Sloterdijk West een nieuwe en aantrekkelijke vestigingsplek te geven. Alle activiteiten van het gebiedsplan gaan bijdragen aan het creëren van een positief imago van Sloterdijk, maar ook aan het in stand houden van een bloeiende economie voor Amsterdam als vestigingsstad.

Prioriteit 6 In 2022 wordt in Sloterdijk het groen beter benut

Sloterdijk is in ontwikkeling en dat vraagt om betere benutting van het groen. Aan de noordoostzijde rukt Haven-Stad op met als onderdeel daarvan de bouw van 5000 tot 7000 woningen in het naastgelegen Sloterdijk-Centrum. De Haarlemmerweg (N200) aan de zuidzijde wordt veranderd in een stedelijke weg waarbij een langzame verkeersverbinding wordt aangelegd tussen Spieringhorn en Geuzenveld. Tegelijkertijd worden er plannen gemaakt om de Brettenzone, waar Spieringhorn onderdeel van is, beter te ontsluiten voor bezoekers. De openbare ruimte van het Rhônepark wordt verlevendigd door toevoeging van natuur, fietspaden en cultuur zodat de ruimte prettig wordt om in te verblijven en om doorheen te reizen, op weg naar Amsterdome.



Doelstellingen

6.1: De recreatieve en culturele functie en het (duurzame) gebruik van het groen is toegenomen
6.2: Het groen heeft minder (fysieke) barrières en wordt toegankelijker
6.3: Spieringhorn, Bretten en Rhônepark trekken meer gebruikers, sporters en recreanten
6.4: De Bretten is bekender bij publiek en bedrijven

1 www.amsterdam.nl/bestuur-organisatie/volg-beleid/groen/flora-fauna/natuurwaardenkaart

Doelstelling 6.1 De recreatieve en culturele functie en het (duurzame) gebruik van het groen is toegenomen

Natuurlandschap De Bretten is voor inwoners van Nieuw-West en De Sloterdijken nog behoorlijk onbekend terrein. In 2018 is door gemeente, provincie, havenbedrijf en stakeholders een aanzet tot een visie gemaakt om samen te werken aan de toekomst van dit natuurgebied. In 2019 wordt die visie geconcretiseerd in een ruimtelijk en maatschappelijk ontwikkelplan, waarbij naast plannen voor de lange termijn, ambities voor het heden worden geformuleerd, zoals een struinwandeling in samenwerking met het Van Eesterenmuseum, Bretten speel- en struintochten voor kinderen uit Geuzenveld-Slotermeer en het verbeteren van de 'wayfinding'. De recreatieve en culturele functie en het duurzame gebruik van het groen is toegenomen, zodat Sloterdijk transformeert tot een van de meest duurzame groengebieden van Amsterdam.

Doelstelling 6.2 Het groen heeft minder (fysieke) barrières en wordt toegankelijker

In De Sloterdijken ligt een bijna doorlopende natuurstrook die zich uitstrekt van het Westerpark via de Brettenzone naar Spaarnwoude, met Sportpark Spieringhorn en de Arlandaweg als weg daartussen. Deze groene loper kan als strategische groenschakel meer betekenen voor het gebied. Vooral voor de bewoners en gebruikers, maar ook voor de kinderen uit Geuzenveld-Slotermeer en hun ouders. Iedereen - bewoners, toeristen, werknemers - moet hier kunnen komen om te sporten, te bewegen en te genieten van de mooie natuur.

Doelstelling 6.3 Spieringhorn, Bretten en Rhônepark trekken meer gebruikers, sporters en recreanten

Er worden plannen gemaakt om De Bretten, waar Sportpark Spieringhorn onderdeel van is, beter te ontsluiten voor bezoekers. Dat past in de ambitie van het stadsdeel om Geuzenveld-Slotermeer met Sloterdijk te verbinden. Niet alleen vanuit de omgeving, maar ook vanuit het sportpark zelf is een ontwikkeling wenselijk. Het sportpark is in de jaren zeventig gerealiseerd en sindsdien met incidentele ingrepen functionerend gehouden. De inrichting is verrommeld en een deel van de voorzieningen is verouderd of aan uitbreiding toe, vooral de clubhuizen. "Door sportparken niet langer als ruimtelijk groen te beschouwen, maar als vrijetijdsvoorziening, liggen er kansen om deze uit te laten groeien tot voorzieningen in de stad, iconen, waar iedereen trots op is" (Structuurvisie Amsterdam 2040, p. 137). Het Rhônepark wordt ontwikkeld tot een prettig park waar het goed toeven is voor werknemers, bezoekers en bewoners van het aangrenzende Sloterdijk-Centrum.

Doelstelling 6.4 De Bretten is bekender bij publiek en bedrijven

Onderdeel van het verbeteren van de functie van dit gebied is het bekender maken bij omliggende stakeholders (bewoners, toeristen, werknemers). In samenwerking met partners uit het gebied, zoals Mediacollege Amsterdam, werken wij aan de promotie en bekendheid van deze verborgen parel, met behoud van de 'groene waarden'.

❺ Slotervaart

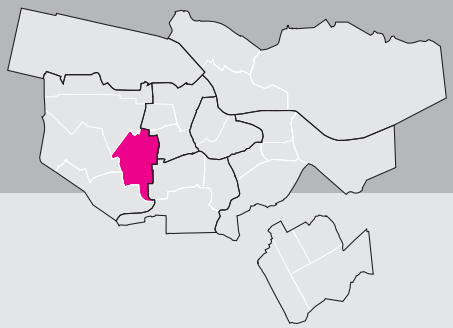

	Inleiding	85
Prioriteit 1	In 2022 is het groene en culturele karakter van de Sloterplas versterkt	88
Prioriteit 2	In 2022 zijn er minder problemen thuis en op straat	92
Prioriteit 3	In 2022 zijn er meer kansen voor jongeren in Slotervaart	96
Prioriteit 4	In 2022 zijn er sociaal sterkere woonbuurten gecreëerd, met elkaar	100
Prioriteit 5	In 2022 jaar zijn er veiligere buurten gecreëerd met elkaar	104
Prioriteit 6	In 2022 zijn er meer economische en maatschappelijke voorzieningen gerealiseerd	108



Totstandkoming van de gebiedsagenda

Als bewoner, ondernemer of (maatschappelijke) organisatie weet u goed wat er leeft in uw straat of buurt. En u wilt misschien best veel zelf doen om de omgeving te verbeteren. De gemeente Amsterdam speelt daar graag op in; samen doen wat de stad nodig heeft. Dat noemen we gebiedsgericht werken. Door goed naar elkaar te luisteren en door samen te werken. Eerst onderzoeken we wat er nodig is in een gebied. Daarna kijken we wie wil en kan meewerken aan de aanpak.

Sinds 2015 geven we ook in stadsdeel Nieuw-West vorm aan gebiedsgericht werken met een breed en uitgebreid participatietraject om de verhalen van de straat op te halen. In 2018 zijn er in de drie maanden voor de zomervakantie en de twee maanden daarna op verschillende manieren gesprekken gevoerd met onder andere bewoners, ondernemers, professionals van de straat, ambtenaren, docenten, vrijwilligers en stadsdeelcommissieleden. Het doel van deze gesprekken was om van elkaar te leren wat al deze mensen belangrijk vinden in hun leef- of werkomgeving, wat zij mooi vinden, waar zij zich zorgen over maken en welke kansen zij zien voor hun directe omgeving en voor Nieuw-West. Niet alleen de gebiedsteams zijn deze gesprekken aangegaan. Ook andere ambtenaren, professionals en zelfs bewoners en ondernemers hebben meegedaan als interviewer. Hierdoor zijn de gebiedsagenda's en gebiedsplannen een resultaat van een gezamenlijke inspanning.

Het gebiedsteam praat het hele jaar door met bewoners, ondernemers en bezoekers over hun buurt. We zijn gestart met het in kaart brengen van al deze ervaringen en de al bekende (buurt)informatie, zoals onderzoeken en cijfers die over de buurten zijn gepubliceerd. Ook zijn er extra bijeenkomsten met jong én oud georganiseerd om te praten over deze onderzoeken, cijfers en alle ervaringen uit de buurt. Het (eerste) resultaat van deze gesprekken is een 'tekening', waarin per gebied op een simpele en pakkende manier de doelstellingen voor de periode 2019- 2022 zijn opgetekend.

In september en oktober 2018 zijn de gebiedsteams met deze tekening de straat opgegaan en bij organisaties langsgeweest om het gesprek over de buurt te voeren. Deze gesprekken hebben nieuwe informatie en inzichten opgeleverd. Bij het komen tot de gebiedsagenda 2019-2022 is uiteraard ook goed gekeken naar het coalitieakkoord Amsterdam 2018 'Een nieuwe lente en een nieuw geluid' en de uitvoeringsagenda 2019. In de uitvoeringsagenda 2019 staat de eerste uitwerking van het beleid dat in het coalitieakkoord is afgesproken. Al deze informatie bij elkaar - de verhalen van de straat, de al bekende (buurt)informatie en de afspraken uit het coalitieakkoord - hebben geleid tot de gebiedsagenda.

Gebiedsbeschrijving

Het gebied Slotervaart én Sloterplas maakt deel uit van de Westelijke Tuinsteden. De Tuinsteden kenmerken zich door hun groene karakter dat kleur en identiteit geeft aan Slotervaart. De Sloterplas wordt door veel bewoners en gebruikers gezien als een groene parel. Het is een groot park dat zich aan het ontwikkelen is tot een nieuwe culturele hotspot voor de metropoolregio Amsterdam. In het stedelijke Rembrandtpark wordt veel geïnvesteerd in het groen en in nieuwe voorzieningen.
Slotervaart bestaat uit vier wijken. Overtoomse Veld is gelegen tussen de ring en het spoor ten noorden van de Cornelis Lelylaan. De Westlandgracht ligt ten zuiden van de Lelylaan en ten oosten van het spoor. Ten westen van het spoor liggen de wijken Slotervaart Noord en Slotervaart Zuid, waar het gebied naar vernoemd is. De Sloterplas, grenzend aan Slotervaart, Geuzenveld-Slotermeer en Osdorp, wordt ook als deelgebied beschouwd. De plas is van belang voor alle inwoners van Nieuw-West. Met het aantrekken van de woningmarkt is de woningbouw in Slotervaart sterk op gang gekomen. Er wordt geïnvesteerd in de Ringspoorzone West omdat dit kansrijk wordt geacht vanwege de ligging naast sterk opkomende buurten als Oud-West en De Baarsjes en de aanwezige ruimte. De verwachting is dat veel jongeren, starters, nieuwe stedelingen en gezinnen naar Slotervaart trekken.

Bevolking

Begin 2017 had Slotervaart 39.125 inwoners. De verwachting is dat tussen 2017 en 2025 het aantal inwoners van 39.100 naar 48.500 stijgt. Eveneens zal het aantal kinderen in de basisschoolleeftijd (4 t/m 12 jaar) naar verwachting toenemen van bijna 3800 in 2017 naar ruim 4200 in 2025.

Ruimtelijke ontwikkelingen

De woningvoorraad in Slotervaart is gegroeid, van 15.000 woningen in 2011 naar 17.000 in 2017. In Slotervaart is een groot aantal locaties in ontwikkeling. De meeste woningen die volgens de prognose van OIS tot 2025 worden opgeleverd, komen onder andere in de Delflandpleinbuurt (+2000) en Lelylaanzone (+1200). In totaal is in de bevolkingsprognose van OIS rekening gehouden met per saldo ruim 6300 extra woningen in Slotervaart tussen 2017 en 2025.

Prioriteit 1 In 2022 is het groene en culturele karakter van de Sloterplas versterkt

In 2022 is het groene en culturele karakter van de Sloterplas versterkt. Het versterken vindt plaats door het verhogen van de kwaliteit van het beheer en door uitvoering van groot onderhoud van het groen en de paden. Bovendien wordt er geïnvesteerd in culturele voorzieningen die bezoekers aantrekken.



Doelstellingen

1.1: De kwaliteit van het dagelijks beheer van de Sloterplas is verbeterd
1.2: De kwaliteit van het groot onderhoud van de Sloterplas is verbeterd
1.3: De tevredenheid van bezoekers van de Sloterplas is vergroot
1.4: Het aantal culturele voorzieningen aan de Sloterplas en in de woonbuurten van Slotervaart is toegenomen

Doelstelling 1.1 De kwaliteit van het dagelijks beheer van de Sloterplas is verbeterd

In 2022 is er in Slotervaart én Sloterplas sprake van een hoger rapportcijfer voor de inrichting van de openbare ruimte; van een 6,3 naar het Amsterdams niveau 6,8. Ook de kwaliteit van het Sloterpark wordt verhoogd naar een niveau dat hoort bij een metropolitaans stadsmeer. Een meer met stedelijke allure waar Amsterdammers met plezier komen, in de zomer en in de winter. De aanpak van zowel de oostelijke als westelijke zijde is daarbij noodzakelijk, evenals de aanpak van ecologische knelpunten.

Doelstelling 1.2 De kwaliteit van het groot onderhoud van de Sloterplas is verbeterd

In 2022 is er in Slotervaart én Sloterplas sprake van hogere rapportcijfers voor het onderhoud van het groen; van een 6,5 naar het Amsterdams niveau 6,8. Het onderhoud van straten en stoepen gaat van een 6,2 naar het Amsterdams niveau 6,6.
De kwaliteit van het Sloterpark wordt verhoogd naar een niveau dat hoort bij een metropolitaans stadsmeer. Een stadsmeer met stedelijke allure waar Amsterdammers met plezier komen, in de zomer en in de winter. Om dit doel te bereiken en de tevredenheid van bewoners te vergroten zijn investeringen nodig. Deze investeringen dragen bij aan de verbeteringen van de recreatiefunctie en het groene karakter van het park en de plas. Bovendien wordt er samengewerkt met groepen die hieraan willen bijdragen. Tevens onderzoeken wij de bezoekersstromen en het verbeteren van deze.

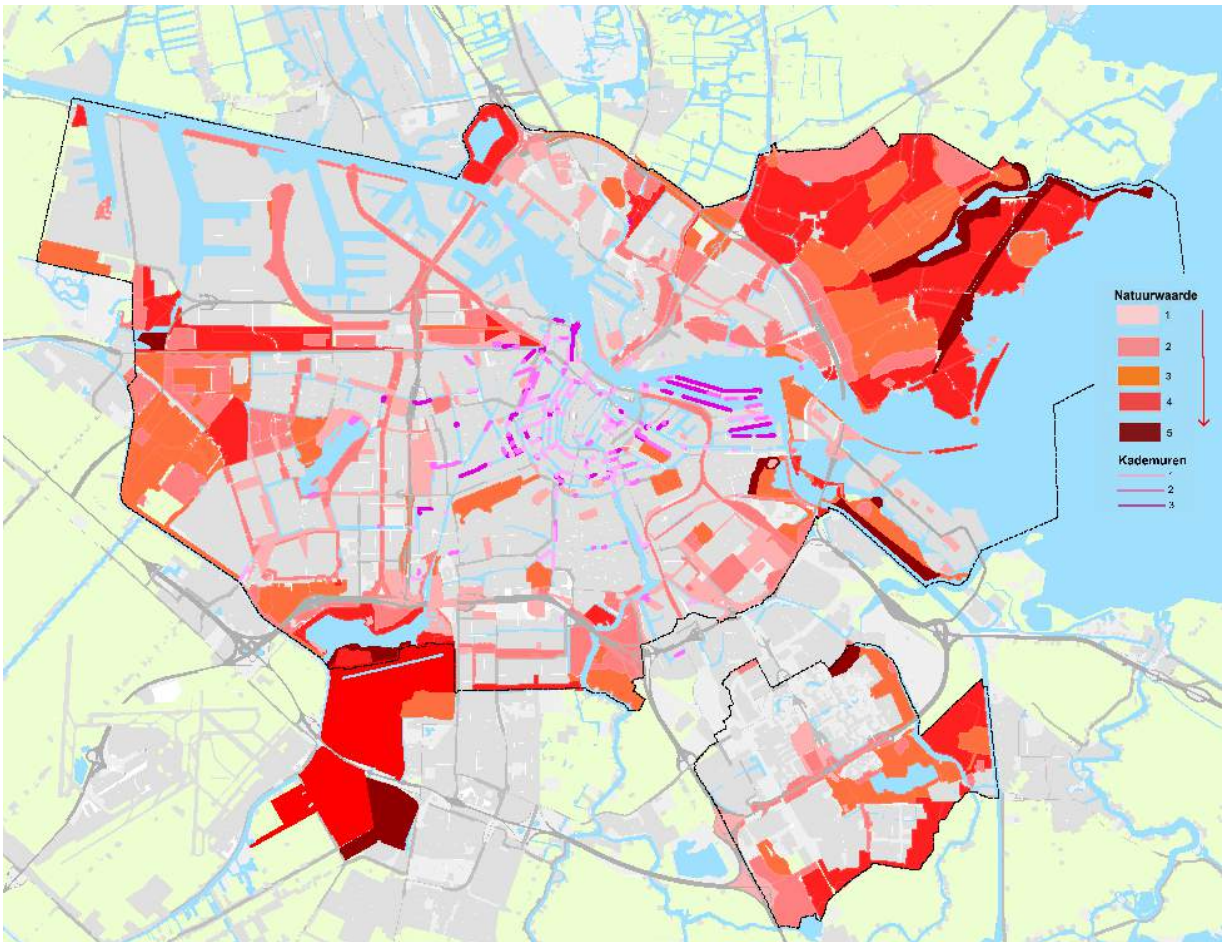

De Natuurwaardenkaart Amsterdam

Doelstelling 1.3 De tevredenheid van bezoekers van de Sloterplas is vergroot

In 2022 is er in Slotervaart én Sloterplas sprake van een toegenomen tevredenheid van bezoekers dat zich uit in een rapportcijfer hoger dan een 7,3. Een hoge waardering voor de kwaliteit van de plas, evenals voor de aanwezige voorzieningen, is nastrevenswaardig. Op en rondom de plas is geïnvesteerd in badgelegenheid en kunst en cultuur. Bovendien wordt de kwaliteit van het onderhoud naar een hoger niveau getild. Hierdoor is het fijn en plezierig vertoeven op en rondom de plas. Een belangrijk aandachtspunt is het omgaan met mogelijke overlast veroorzaakt door drukte die de positieve ontwikkeling met zich mee brengt. Om deze redenen zijn investeringen in gebruiksregels en toezicht op het water én aan land nodig.

Doelstelling 1.4 Het aantal culturele voorzieningen aan de Sloterplas en in de woonbuurten van Slotervaart is toegenomen

In 2022 is er in Slotervaart én Sloterplas sprake van een toename in het aantal culturele voorzieningen per 1.000 inwoners (3,8) naar Amsterdams niveau (6,8). In Slotervaart is het beter vertoeven door de verdichting en de daarmee gepaard gaande investeringen in de openbare ruimte, maatschappelijke voorzieningen en woningen. Kwaliteit op het gebied van cultuur, kunst en horeca wordt toegevoegd. Het aantal bezoekers neemt toe en daarmee de druk op de openbare ruimte die hoogwaardig wordt ingericht. Dit gebeurt in samenspraak met bewoners, ondernemers en bezoekers, want deze maken samen het gebied bruisender en aantrekkelijker.
Een type voorziening waar de nadruk op gelegd wordt met betrekking tot de investeringen is musea. Momenteel is het Van Eesterenpaviljoen gevestigd aan de plas en er is ruimte voor een of meerdere musea aan de noordoever van de plas. Aan de westoever biedt de vernieuwing van Centrum Nieuw-West kansen voor vernieuwing van Theater de Meervaart.

Prioriteit 2 In 2022 zijn er minder problemen thuis en op straat

In 2022 zijn er minder problemen thuis en op straat in Slotervaart én Sloterplas. Op straat is er sprake van minder overlast veroorzaakt door jongeren in drie buurten. De thuissituatie van bewoners is verbeterd doordat zij minder schulden en een baan hebben. Omdat zij gezond zijn en voldoende bewegen, kunnen zij een actief leven leiden.



Doelstellingen

- 2.1: Het percentage jongerenoverlast op straat is verminderd in de Staalmanpleinbuurt, Overtoomse Veld en L. Chrispijnbuurt
- 2.2: Het percentage bewoners met matige tot slechte gezondheid, is verminderd en de beweegnorm is verbeterd
- 2.3: Het percentage werklozen is verminderd en het percentage schulden is verlaagd in de Jacob Geelbuurt, Overtoomse Veld en Staalmanpleinbuurt
- 2.4: Het percentage ernstig eenzamen onder senioren én jongeren is verminderd

Doelstelling 2.1 Het percentage jongerenoverlast op straat is verminderd in de Staalmanpleinbuurt, Overtoomse Veld en L. Chrispijnbuurt

In 2022 is er in Slotervaart sprake van een daling in het percentage jongerenoverlast (18%) naar Amsterdams niveau (11%) in de Staalmanpleinbuurt, Overtoomse Veld en Louis Chrispijnbuurt.
In genoemde buurten is er sprake van veel jongerenoverlast volgens de statistieken, bewoners, ondernemers en bezoekers. Zowel jongens als meiden veroorzaken deze overlast. Deze overlast bestaat uit vervuiling van de openbare ruimte, geluidsoverlast, maar ook intimidatie en diefstal. De overlast wordt veelal laat in de avond en in de nacht veroorzaakt, incidenteel vindt de overlast ook overdag plaats.
In de aanpak van de overlast wordt onderscheid gemaakt tussen preventieve, repressieve en curatieve maatregelen. Deze worden gecategoriseerd in de integrale veiligheidsaanpak jongerenoverlast en de integrale pleinenaanpak. Jongeren worden uitgedaagd om naar school te gaan en/of een baan te vinden. Tevens worden jongeren uitgedaagd om hun talenten te ontdekken in buurtcentra in de nabije omgeving. Daar waar mogelijk worden opvoeders intensief betrokken bij het tegengaan van de overlast.

Doelstelling 2.2 Het percentage bewoners met matige tot slechte gezondheid, is verminderd en de beweegnorm is verbeterd

In 2022 wordt een daling van het percentage bewoners met matige tot slechte gezondheid in Slotervaart (26%) naar Amsterdams niveau (17%) nagestreefd.
De beweegnorm is gestegen van 59% naar Amsterdams niveau 65% en het percentage bewoners met ernstig psychische klachten (11%) is gedaald naar Amsterdams niveau (8%).
Een goede gezondheid is een vereiste voor bewoners om goed in hun vel zitten om vervolgens actief te kunnen participeren in de maatschappij. Zowel de fysieke als psychische gezondheid dragen bij aan een actief leven. Hierbij zijn voldoende ondersteuning en bewustzijn essentieel, waarin de komende vier jaren geïnvesteerd wordt.
Bij een goede gezondheid is het van belang dat er voldoende wordt bewogen. De huidige tendens laat zien dat zowel kinderen als volwassenen vaker zitten en minder bewegen. Om het bewegen te stimuleren, wordt vooral geïnvesteerd in sport met activiteiten voor volwassenen, kinderen én jongeren. Laagdrempelige activiteiten dicht bij huis, zowel in de openbare ruimte als in maatschappelijke sportvoorzieningen. Dit doen we ook voor groepen vrouwen die al dan niet geïsoleerd leven.

Doelstelling 2.3 Het percentage werklozen is verminderd en het percentage schulden is verlaagd in de Jacob Geelbuurt, Overtoomse Veld en Staalmanpleinbuurt

In 2022 is er in Slotervaart én Sloterplas sprake van een daling van:
- het percentage geregistreerde werklozen (12,1%) naar Amsterdams niveau (11,7%);
- het percentage langdurig werklozen (13%) naar Amsterdams niveau (12%);
- het percentage minimahuishoudens (12,5%) naar Amsterdams niveau (11,4%) en
- het percentage bewoners dat in de bijstand zit (7,5%) naar Amsterdams niveau (6,5%).

Bewoners zijn in staat door middel van een baan en/of het terugbrengen van schulden actief te participeren in de samenleving.
Wij zien dat bewoners zich niet verder kunnen ontwikkelen wanneer zij te maken hebben met werkloosheid, schulden en armoede. Dit beïnvloedt de matige aanwezigheid van mogelijkheden waar kinderen uit lage-inkomensgezinnen mee geconfronteerd worden.
Het is van belang dat de schuldhulpverlening op die plekken aanwezig is waar dit nodig is. Bewoners zijn bekend met de mogelijkheden die er zijn voor het terugdringen van schulden en/of het vinden van een betaalde baan. Voor hen die wegens beperkingen niet kunnen werken is het van belang bekend te zijn met de mogelijkheden van ondersteuning.

Doelstelling 2.4 Het percentage ernstig eenzamen onder senioren én jongeren is verminderd

In 2022 is er in Slotervaart sprake van een daling in het percentage ernstig eenzamen naar Amsterdams niveau (van 16% naar 13%). Senioren, maar zeker ook jongeren, geven aan dat zij vaker te maken hebben met eenzaamheid of ernstige eenzaamheid. Senioren bijvoorbeeld herkennen zich niet meer in de buurt. Ook wordt er minder naar hen omgekeken. Dit betreft zowel Amsterdammers met als zonder migrantenafkomst. Familieleden, kennissen en vrienden kunnen om uiteenlopende redenen minder aandacht schenken aan ouderen. Hierdoor worden deze eenzamer.
Eenzame jongeren, veelal jongeren die nieuw komen wonen in het gebied, zijn onbekend met de stad en zijn vaak op zichzelf aangewezen. Vaak hebben zij nauwelijks tot geen relaties met anderen en zijn zij soms vanuit zichzelf niet in staat om sociale contacten op te bouwen en om deze trend te doorbreken. Het oprichten van nieuwe 'communities' is een kans om deze ernstig eenzame bewoners nieuwe sociale contacten op te laten doen. Daarbij is het van belang dat ernstige eenzaamheid wordt herkend en erkend door degenen die wel in contact komen met ernstig eenzame bewoners.

Prioriteit 3 In 2022 zijn er meer kansen voor jongeren in Slotervaart

In 2022 zijn er meer kansen gecreëerd voor jongeren in Slotervaart. Jongeren hebben zicht op een betere toekomst door investeringen in de kwaliteit van het onderwijs en in brede talentontwikkeling. Jongeren hebben met ondersteuning meer mogelijkheden tot het vinden van een betaalde baan. Het creëren van meer perspectief start vanuit toename in de betrokkenheid van opvoeders.



Doelstellingen

- 3.1: Het percentage jongeren met een startkwalificatie en met havo/vwo-advies is verhoogd
- 3.2: Jongeren in Slotervaart hebben meer mogelijkheden tot deelname aan of doen meer mee aan brede talentontwikkeling
- 3.3: Het percentage obesitas onder tieners is verminderd
- 3.4: Het percentage werklozen tussen de 18 en 23 jaar is verminderd in de Staalmanpleinbuurt en Overtoomse Veld

Doelstelling 3.1 Het percentage jongeren met een startkwalificatie en met havo/vwo-advies is verhoogd

In 2022 is er in Slotervaart sprake van een toename in het percentage adviezen voor havo/vwo (43%) naar Amsterdams niveau (52%). Tevens is er sprake van een toename in het percentage jongeren met een startkwalificatie (60,5%) naar Amsterdams niveau (64,2%).
Goede, gemengde scholen met een positief imago zijn van belang. Daarnaast zijn er voldoende vakbekwame leerkrachten en docenten nodig die lesgeven in het daartoe opgeleide vak. We zien nu dat enkele scholen te maken hebben met een tekort aan (vakbekwame) leerkrachten. Het onderwijspersoneel wordt in 2022 in voldoende mate ondersteund bij uitdagingen van kinderen die extra ondersteuning of extra aandacht nodig hebben bij de ontwikkeling van het aanwezige talent.
Er is een structurele samenwerking in de vorm van pedagogische allianties nodig tussen de school als instituut, thuis (gezin) en straat (overheid, welzijnswerk en anderen).
In Slotervaart moet het bereiken van de doelgroep peuters onze blijvende aandacht hebben. Er is sprake van een forse terugloop in Voorschoolbereik als gevolg van de wijzingen in de wet kinderopvang; van 89,5% in 2017 naar 69,3% in oktober 2018.
De spelinloop is voor gezinnen de eerste kennismaking met de pedagogische infrastructuur.
Het is namelijk de eerste stap die kinderen kunnen zetten in de reeks spelinloop, voorschool en basisschool. De spelinloop is een belangrijke plek waar ouders en kinderen kunnen worden voorbereid op de voorschool. De vier spelinlopen in Nieuw-West hebben daarvoor de kennis en kunde.

Doelstelling 3.2 Jongeren in Slotervaart hebben meer mogelijkheden tot deelname aan of doen meer mee aan brede talentontwikkeling

In 2022 is er in Slotervaart sprake van een toename in de mogelijkheden die jongeren hebben tot deelname aan brede talentontwikkeling. Tevens doen er ook meer jongeren mee aan activiteiten in het kader van brede talentontwikkeling.[1]
Op het gebied van onderwijs is er al enkele jaren sprake van investeringen in het naschoolse formele aanbod van mentoraten.[2] Mentoraten zijn van belang voor kinderen en jongeren om zo talenten te ontdekken en extra vaardigheden op te doen. Op scholen wordt er tijdens het curriculum aandacht besteed aan kunst, cultuur en maatschappelijke ontwikkelingen. Om diepgang te brengen in deze thema's wordt na schooltijd een aanbod gecreëerd in het kader van brede talentontwikkeling waar kinderen en jongeren gebruik van kunnen maken. Daarbij wordt er in Slotervaart verder geïnvesteerd in kunst en cultuur. Zowel op buurtniveau als op het niveau van Nieuw-West en Amsterdam. Zo hebben kinderen in 2022 de gelegenheid om vaker een museum te bezoeken en naar de bibliotheek te gaan in Slotervaart en Nieuw-West.
Om de talentontwikkeling te bevorderen, ligt er tevens een accent op het hervormen van het jongerenwerk in Slotervaart. Het jongerenwerk werkt meer *outreachend* en biedt meer kansen op ontwikkeling van talenten van jongeren.

1 Brede talentontwikkeling betreft het ontwikkelen van alle talenten van kinderen. Dit betreft de ontwikkeling van alle denkvaardigheden en dus ook die op visueel-ruimtelijk gebied. Hiermee wordt het bereiken van succes vergroot. Denk hierbij ook aan intra- en interpersoonlijke vaardigheden.
2 Plekken waar kinderen en jongeren onder begeleiding van een mentor werken aan vaardigheden. Denk aan Studiezalen waar kinderen onder begeleiding huiswerk maken of studeren.

Doelstelling 3.3 Het percentage obesitas onder tieners is verminderd

In 2022 is in Slotervaart het percentage kinderen van 10 jaar en ouder met obesitas of overgewicht (25%) afgenomen naar het Amsterdams niveau van 21%, dat ook nog aan de hoge kant is.
Het is een stedelijke tendens dat kinderen, jongeren en volwassenen te maken hebben met overgewicht. Stedelijk heeft 40% van de bevolking in Amsterdam hiermee te maken.
Overgewicht leidt tot scheefgroei en tot gezondheidsproblemen die het dagelijks leven beperken.
Het slaap-, eet- en beweegpatroon van kinderen zal beïnvloed moeten worden om de tendens van ongezond leven te doorbreken. Daartoe worden trainingen verzorgd, zodat het bewustzijn van opvoeders wordt vergroot. Ook worden kinderen bewust gemaakt van de effecten van ongezond voedsel. Ongezond eten en drinken op straat of elders mag zodoende niet de norm zijn.

Doelstelling 3.4 Het percentage werklozen tussen de 18 en 23 jaar is verminderd in de Staalmanpleinbuurt en Overtoomse Veld

In 2022 is er in Slotervaart sprake van een daling van het aantal jeugdwerklozen, in het bijzonder in de Staalmanpleinbuurt en Overtoomse Veld. Het percentage in Slotervaart (8%) gaat naar Amsterdams niveau (7,5%).
In de Staalmanpleinbuurt is de afgelopen drie jaar sprake geweest van een hoog percentage werkloze jongeren. Een percentage van 40% is zelfs voorgekomen. Ook in Overtoomse Veld is het aantal werklozen onder jongeren hoger dan het gemiddelde van Slotervaart. Hier wordt de komende vier jaar in geïnvesteerd door meer jongeren naar een baan te begeleiden, het opleidingsniveau van jongeren te verhogen en door ervoor zorg te dragen dat zij een startkwalificatie op zak hebben. Hiermee kunnen zij goed voorbereid de arbeidsmarkt op.
Jeugdwerkloosheid hangt deels samen met het onderwijsniveau van jongeren en hun thuissituatie. Wij zien dat er investeringen nodig zijn om talenten van jongeren beter inzichtelijk te maken en mogelijkheden te creëren voor hun positie op de arbeidsmarkt.

Prioriteit 4 In 2022 zijn er sociaal sterkere woonbuurten gecreëerd, met elkaar

In 2022 zijn er sociaal sterkere woonbuurten gecreëerd in Slotervaart. Dit doen bewoners, ondernemers, bezoekers en anderen met elkaar. De ontwikkeling van de buurt, de betrokkenheid met de buurt en de tevredenheid van de buurtbewoners zijn factoren die prominent de aandacht hebben de komende vier jaren.



Doelstellingen

- 4.1: De betrokkenheid van bewoners bij de eigen buurt is vergroot
- 4.2: De tevredenheid van bewoners met de kwaliteit van de sociale en middenhuurwoning is verbeterd
- 4.3: In enkele buurten is het percentage koop-, sociale huurwoningen en middenhuurwoningen in evenwicht, en is het percentage woningen voor jongeren verhoogd
- 4.4: Het percentage sociale cohesie is verhoogd in Slotervaart Zuid, Overtoomse Veld en Westlandgracht

Doelstelling 4.1 De betrokkenheid van bewoners bij de eigen buurt is vergroot

In 2022 is er in Slotervaart én Sloterplas sprake van een toegenomen betrokkenheid bij de eigen buurt. Bewoners hebben meer vertrouwen in de ontwikkeling van de eigen buurt en geven deze een hoger rapportcijfer. De rapportcijfers die zij geven op deze drie punten liggen op Amsterdams niveau. Het cijfer voor de ontwikkeling in eigen buurt dient verhoogd te worden van een 6,5 naar een 7,1. De tevredenheid met de eigen buurt van een 6,9 naar een 7,5.
De betrokkenheid bij de eigen buurt mag van 39% naar de 45%.Bewoners starten Repair Cafés, zijn betrokken bij de pleinenaanpak August Allebéplein, Delflandplein en Staalmanplein. Verder zijn zij onder andere betrokken bij het aanwijzen van gemeentelijke monumenten en wijkoverleggen die ze zelf voorzitten. Ze worden dan ook betrokken bij vernieuwingen en overige ontwikkelingen in de buurt en hebben een prominente rol in deze processen. Hiervoor zijn nieuwe instrumenten zoals buurtbudgetten en buurtrechten.
Sociaal ondernemers krijgen alle ruimte voor het starten of voortzetten van 'commons en communities' of andere maatschappelijke initiatieven.

Doelstelling 4.2 De tevredenheid van bewoners met de kwaliteit van de sociale en middenhuurwoning is verbeterd

In 2022 is er in Slotervaart sprake van een toegenomen tevredenheid met de woning. Bewoners waarderen deze met een hoger rapportcijfer dan in voorgaande jaren. Het rapportcijfer (momenteel 7,1) ligt op het niveau van het Amsterdams gemiddelde (7,6).
In buurten waar sprake is van ramen met enkel glas, schimmel en tocht wordt geïnvesteerd in de kwaliteit van de woning. Tevens wordt er geïnvesteerd in het duurzamer maken van woningen in onder andere de Jacob Geelbuurt. In deze buurt wordt ook gewerkt aan de aardgasvrije buurt. In tenders bij nieuwbouwprojecten is duurzaamheid een belangrijk criterium. Bij de ontwikkeling van onder andere het Schinkelkwartier wordt hier nog extra aandacht aan geschonken. Dit doen wij ook bij andere nieuwbouwprojecten zoals aan de Jan Evertsenstraat.

Mede hierdoor wordt het woonklimaat in de breedste zin des woords gezonder. De tevredenheid met de woning gaat ook omhoog op het moment dat er meer, maar ook grotere woningen worden gebouwd. Zodoende hebben grote gezinnen meer leefruimte die bijdraagt aan meer zicht op een betere toekomst. Een gezonder woonklimaat biedt meer ruimte om vanuit een veilige, gezonde woning en woonomgeving huiswerk te maken, een opleiding te volgen en af te ronden en om je verder te ontwikkelen. Bovendien onderzoeken wij in 2019 de spreiding van kwetsbare groepen over de stad en binnen Nieuw-West. Dit moet uiteindelijk leiden tot een concrete uitvoering waardoor kwetsbare doelgroepen beter over Slotervaart, maar ook over Nieuw-West worden verspreid.

Doelstelling 4.3 In enkele buurten is het percentage koop-, sociale huurwoningen en middenhuurwoningen in evenwicht, en is het percentage woningen voor jongeren verhoogd

In 2022 is er in enkele buurten van Slotervaart sprake van een meer evenwichtige verdeling van koopwoningen, sociale huurwoningen en middenhuurwoningen. Tevens is er sprake van een toename in het aantal woningen voor jongeren uit Nieuw-West. Net als op andere plekken in Slotervaart is de vraag naar woningen groot en investeren de gemeente Amsterdam en projectontwikkelaars fors in het bouwen van woningen voor uiteenlopende doelgroepen. De vraag naar een betere balans tussen midden- en sociale huurwoningen en koopwoningen neemt de komende jaren verder toe. We zien dat er meer oplossingen nodig zijn om te voldoen aan de vraag. Tegelijkertijd is het aan de gemeente om zicht te houden en daar waar nodig toezicht te houden op de woonvormen in de stad.
In Slotervaart zijn er plekken en flats waar woningdelen veel voorkomt. Deze problematiek moet nader onderzocht worden. Het stedelijke beleid wordt hier de komende jaren op aangepast. Daarnaast wordt er fors geïnvesteerd in het bouwen van duizenden woningen in de Ringspoorzone West rondom de Jan Evertsenstraat, het Koningin Wilhelminaplein en op termijn in het Schinkelkwartier in het zuiden van Slotervaart. Voor jongeren uit Nieuw-West wordt daar waar mogelijk is maatwerk geleverd per project-gebied. Dit wordt de komende jaren nader onderzocht.

Doelstelling 4.4 Het percentage sociale cohesie is verhoogd in Slotervaart Zuid, Overtoomse Veld en Westlandgracht

In 2022 is er in Slotervaart én Sloterplas sprake van een toegenomen percentage sociale cohesie (20%) naar Amsterdams niveau (35%). Bewoners uit de buurt kennen elkaar beter, gaan op een prettigere manier met elkaar om, zijn van mening dat zij in een gezellige buurt wonen, dat er sprake is van samen-horigheid én voelen zich thuis in de buurt.
De spanningen tussen bewoners, vooral die tussen jongeren en ouderen en tussen diegenen die er nieuw zijn komen wonen en diegenen die er al geruime tijd wonen, is afgenomen. Bewoners leren elkaar, elkaars cultuur en elkaars leefwijze kennen en hebben daar begrip en respect voor. Samen star-ten zij onder andere platformen en zetten zij zich in voor de buurt, delen zij bijvoorbeeld de auto met elkaar, starten zij moestuinen en beheren ze samen de kinderboerderij. Tevens dienen zij gezamenlijk initiatieven in ter bevordering van de samenhorigheid. Ook vergroten zij de invloed die zijzelf kunnen uitoefenen op de inrichting van de directe leefomgeving.

Prioriteit 5 In 2022 jaar zijn er veiligere buurten gecreëerd met elkaar

In 2022 is het gebied Slotervaart én Sloterplas een gebied waar het gevoel van veiligheid is toegenomen doordat bewoners, ondernemers, bezoekers en gemeente/ overheid beter met elkaar samenwerken. Gezamenlijk investeren zij in het creëren van een betere beleving van veiligheid.



Doelstellingen

5.1: De beleving van veiligheid bij ondernemers en bezoekers is verbeterd op het Delflandplein, August Allebéplein en het Sierplein e.o.
5.2: De straten in Slotervaart met name bij scholen zijn verkeersveiliger
5.3: Het aantal woninginbraken is teruggebracht naar het Amsterdams niveau
5.4: In Slotervaart is de verloederingsscore verbeterd

Doelstelling 5.1 De beleving van veiligheid bij ondernemers en bezoekers is verbeterd op het Delflandplein, August Allebéplein en het Sierplein e.o.

In 2022 is er in Slotervaart sprake van een toegenomen gevoel van veiligheid bij ondernemers en bezoekers in de omgeving van het Delflandplein, August Allebéplein en het Sierplein. Dit houdt in dat de veiligheidswaarde daalt van 114 naar het Amsterdams niveau 100.
Het is van belang dat er geïnvesteerd wordt in de relatie tussen en met ondernemers die georganiseerd aanwezig zijn op de winkelpleinen om zo het effect van veilig ondernemen te vergroten. Bewoners hebben meer zeggenschap over de eigen buurt op het gebied van veiligheid en de inrichting van de directe leefomgeving. In elke buurt is er sprake van een platform van bewoners en in elk winkelgebied is er een platform van ondernemers die samen invloed uitoefenen op de beleving van de veiligheid. Met vastgoedeigenaren worden afspraken gemaakt om te investeren in beheer en onderhoud van het vastgoed en de openbare ruimte. Om de beleving van de winkelpleinen te vergroten wordt geïnvesteerd in 'placemaking' en in het programmeren van activiteiten. Bij grote bouwprojecten zorgt het omgevingsmanagement voor goede begeleiding in de buurt.

Doelstelling 5.2 De straten in Slotervaart met name bij scholen zijn verkeersveiliger

In 2022 is er in Slotervaart én Sloterplas sprake van een daling van de ervaren overlast ten gevolge van hard rijdend verkeer. Momenteel ligt het percentage op 16% en dus onder het stedelijk gemiddelde van 19%, maar zien we dat er vooral bij basisscholen, in woonbuurten, rondom speelplekken en op doorgaande wegen zoals de Cornelis Lelylaan en Johan Huizingalaan nog hard wordt gereden.
Rondom scholen en in woonbuurten wordt geïnvesteerd in 30 km-zones, maar ook in andere maatregelen zoals zebrapaden, fietspaden en verkeersborden. Bij scholen wordt meer toezicht georganiseerd en worden deelnemers aan het verkeer herinnerd aan de afspraken die gelden in het verkeer. Op pleinen worden heggen, hekken of andere maatregelen genomen om de directe doorgang naar de rijweg te reguleren. Bestuurders van scooters worden gestimuleerd gebruik te maken van de rijbaan. Op doorgaande wegen wordt daar waar de inrichting het toelaat ingezet op verkeersborden, drempels, rotondes en andere toepasselijke maatregelen. Daar waar de situatie aanleiding geeft om de inrichting van de openbare ruimte aan te passen zal hiervoor een nieuw ontwerp worden gemaakt.

Doelstelling 5.3 Het aantal woninginbraken is teruggebracht naar het Amsterdams niveau

In 2022 is er in Slotervaart én Sloterplas sprake van minder aangiften tegen woninginbraak (148). Hier wordt gestreefd naar het aantal aangiften volgens het Amsterdamse gemiddelde (92). Deze doelstelling richt zich niet enkel en alleen op die buurt(en) waar momenteel sprake is van een hoog aantal aangiften naar aanleiding van het aantal inbraken, maar ook in nabijgelegen buurten. Momenteel is de Louis Chrispijnbuurt de buurt waar sprake is van een hoog aantal inbraken. Tevens zien we in de Staalmanpleinbuurt en nabijgelegen buurten in De Aker, Sloten en Nieuw Sloten een toename van inbraken uit woningen. De focus ligt aan de ene kant op het voorkomen van een inbraak door goede beveiliging van de woning en het investeren in toezicht op straat, en aan de andere kant op het bieden van perspectief van daders om herhaling tot het plegen van het delict te voorkomen. Werk en scholing zijn leidend voor het creëren van dit perspectief.

Doelstelling 5.4 In Slotervaart is de verloederingsscore verbeterd

In 2022 is er in Slotervaart én Sloterplas sprake van een afname van de overlast veroorzaakt door verloedering van de openbare ruimte. De verloederingsscore voor Slotervaart (31) is gedaald naar Amsterdams niveau (28). Bewoners, bezoekers en ondernemers ervaren in 2022 minder overlast door bekladding van muren of gebouwen, rommel op straat, hondenpoep en vernieling van straatmeubilair. Daarnaast hebben zij een hoger oordeel ten opzichte van het onderhoud in de buurt van groen en het onderhoud in de buurt van straten. Dit betekent dat er wordt geïnvesteerd in het verwijderen van graffiti op objecten in de openbare ruimte, vooral op plekken waar sprake is van hardnekkige overlast. Voor hondenbezitters worden duidelijk plekken aangewezen waar honden uitgelaten kunnen worden. Het straatmeubilair op speelplekken én in parken wordt opgeknapt en goed onderhouden. Het onderhoud van het groen in parken en in woonbuurten zal verbeterd worden. Het is van belang dat bewoners trots zijn én blijven op het groene karakter van het gebied. Tot slot wordt er geïnvesteerd in het schoonhouden van de straten waarbij de samenwerking met ondernemers en bewoners alsook bezoekers essentieel is. Samen met de gemeente houden zij de openbare ruimte schoon.

Prioriteit 6 In 2022 zijn er meer economische en maatschappelijke voorzieningen gerealiseerd

In 2022 telt het gebied meer economische en maatschappelijke voorzieningen om te voorzien in de bevolkingsgroei en de daarmee gepaard gaande behoeften van huidige en nieuwe bewoners. Economische voorzieningen concentreren zich zoveel mogelijk op en rondom de winkelpleinen Sierplein, Delflandplein en August Allebéplein en enkele doorgaande (stad)straten.



Doelstellingen

6.1: Het percentage culturele participatie in Slotervaart is verhoogd
6.2: Het aantal sportvoorzieningen en het aanbod speelplekken zijn vergroot
6.3: Er is meer diversiteit in het winkelaanbod op de winkelpleinen Delflandplein, August Allebéplein en Sierplein
6.4: De bereikbaarheid van Slotervaart is verbeterd

Doelstelling 6.1 Het percentage culturele participatie in Slotervaart is verhoogd

In 2022 is er in Slotervaart én Sloterplas sprake van een verhoogd percentage culturele participatie. Om deel te nemen aan culturele activiteiten dienen deze aangeboden te worden. Aan de ene kant wordt er geïnvesteerd in maatschappelijke voorzieningen, aan de andere kant wordt er geïnvesteerd in de organisatie van evenementen, grootschalig en kleinschalig, maar zeker ook in het aantrekken van culturele instellingen die voet aan grond krijgen in Slotervaart én Sloterplas. Concreet wordt er geïnvesteerd in twee nieuwe vestigingen van de Openbare Bibliotheek Amsterdam. Eén vestiging wordt geopend in het noorden van Slotervaart en een in het zuiden. Tevens wordt er gesproken met poppodia en museale partners over investeringen in het gebied. Door deze en andere investeringen is het de verwachting dat de culturele participatie zal stijgen van 27% naar het Amsterdams niveau van 50%. Culturele voorzieningen zorgen voor de binding van groepen mensen én mede voor sociale cohesie, identiteit en samenhorigheid. Culturele participatie ontstaat laagdrempelig door kunst in de openbare ruimte. Een wandelroute langs muurschilderingen versterkt de buurtidentiteit en betrokkenheid van bewoners.

Doelstelling 6.2 Het aantal sportvoorzieningen en het aanbod speelplekken zijn vergroot

In 2022 is er in Slotervaart én Sloterplas sprake van een toegenomen aantal sportvoorzieningen en is het aanbod speelplekken vergroot. Op enkele plekken kunnen kinderen met een handicap goed spelen. Het rapportcijfer voor speelvoorzieningen (6,4) ligt dichter tegen het Amsterdams gemiddelde (6,8) aan. De kwaliteit van het aantal speelvoorzieningen in de woonbuurten van Slotervaart wordt verhoogd. Daar waar het nodig is, worden eventuele speelplekken gecreëerd.
Vooral in de Ringspoorzone, waar sprake is van een groei van kinderen in de leeftijdscategorie 4-12 jaar, wordt gericht aandacht besteed aan de kwaliteit en de kwantiteit van speelplekken. Een voorbeeld hiervan is het investeren in speelgelegenheid op het Piet Mondriaanplein, Staalmanplein en in de Marie van Westerhovenstraat. In 2022 is het aantal vestigingen sport per 1.000 inwoners (0,2) verhoogd en ligt dichter tegen het Amsterdams gemiddelde (0,45) aan. De verdichtingsopgave in Slotervaart is groot met als gevolg dat er beperktere ruimte is in de openbare ruimte. Daartegen wordt fors geïnvesteerd in maatschappelijk vastgoed waarbij tevens wordt geïnvesteerd in sportzalen en gymzalen. Zo worden er drie zalen gebouwd tegen Lumion aan.

Doelstelling 6.3 Er is meer diversiteit in het winkelaanbod op de winkelpleinen Delflandplein, August Allebéplein en Sierplein

In 2022 is er in Slotervaart én Sloterplas sprake van meer diversiteit in het winkelaanbod op de winkelpleinen Delflandplein, August Allebéplein en Sierplein en omgeving. Het aantal winkels food en non-food dient meer in balans te zijn. Bezoekers van de winkelpleinen waarderen het aanbod met een hoger rapportcijfer dan de 6,6 die nu wordt gegeven. De nadruk ligt hierbij op het winkelplein waar sprake is van reuring. De bezoekers van de pleinen geven aan dat er sprake is van een gemis aan restaurants en cafés die tot laat in de avond open zijn en een divers publiek aantrekken. Zoals restaurants die een breed aanbod hebben en een internationale keuken aanbieden. Voor het winkelaanbod is er vraag naar een variatie in het type winkels dat zich vestigt op de pleinen. Denk aan winkels die zich richten op (vintage)kleding, op kleding volgens de laatste trends voor jongeren, maar ook winkels voor ouderen, zoals een parfumerie. Verder is de aanwezigheid van kunst en cultuur belangrijk. Zo zal de inrichting van de openbare ruimte op de pleinen bezoekers uitnodigen om langer te verblijven.

Doelstelling 6.4 De bereikbaarheid van Slotervaart is verbeterd

In 2022 is er in Slotervaart sprake van een betere bereikbaarheid van het gebied Slotervaart én Sloterplas in relatie tot de stedelijke ontwikkeling en de groei van het aantal inwoners.
Het rapportcijfer 7,7 dat wordt gegeven voor het aanbod aan openbaar vervoer is stabiel gebleven. Daarnaast is het doortrekken van de metroring naar Amsterdam Centraal Station geagendeerd en in een volgende fase beland. Voor fietsers zijn er meer mogelijkheden gecreëerd om de fiets te stallen op aangewezen plekken. Parken zijn scootervrij en fietsers zijn te gast waardoor het voor voetgangers toegankelijker wordt. Bezoekers vinden duidelijker de weg door middel van bebording waarbij vooral de route naar de Sloterplas en het Sloterpark zichtbaar en herkenbaar is. De woonbuurten zijn goed bereikbaar met het openbaar vervoer dat op korte afstand is gelegen door middel van trein, bus en metro. De verbindingen van Overtoomse Veld en Slotervaart Noord naar Westlandgracht, Slotervaart Zuid en het nieuw te ontwikkelen Schinkelkwartier, maar ook de verbinding van Sloterdijken naar Slotervaart zijn verbeterd.