Gemeente Amsterdam

Algemene gegevens subsidieaanvraag	
Ingediend formulier:	Aanvragen subsidie
Regeling:	Ruimte voor duurzaam initiatief Amsterdam
Waarvoor wilt u een subsidie aanvragen?	Coöperatieve ontwikkeling van wind energie in het NoorderIJplas gebied
Hoeveel subsidie vraagt u aan?	€ 60.000,00
Vraagt u een eenmalige of periodieke subsidie aan?	Eenmalig
Wanneer start de (eerste) activiteit?	21-5-2020
Wanneer eindigt de (laatste) activiteit?	31-12-2022
Bepalingen ASA	
Verdienen binnen uw organisatie werknemers/bestuurders boven de wethoudersnorm van 155.000 euro?	Nee
Verdienen binnen uw organisatie werknemers/bestuurders van uw organisatie boven de WNT-norm?	Nee
Voldoet uw organisatie aan de governancecode van uw branche?	N.v.t
Welke activiteiten vraag u aan	
Kies activiteit:	Voorbereiden en opzetten van een duurzaam programma
Omschrijving activiteit:	Coöperatieve ontwikkeling van wind energie in het NoorderIJplas gebied
Bijlagen	

Bijlage 1

Soort:	Aanvraagformulier
Documentnaam:	27161_Formulier_Ruimte_voor_duurzaam_initiatief_20052020-1209.pdf

Bijlage 2	
Soort:	Activiteitenplan
Documentnaam:	PlanvanAanpakNoorderIJplasWindenergie-definitief.pdf
Bijlage 3	
Soort:	Begroting
Documentnaam:	Begroting Windpark Noorder IJplas (versie 2020-05-20).pdf
Bijlage 4	
Soort:	Jaarverslag, jaarrekening en balans
Documentnaam:	Financieel Jaarverslag 2018 (versie 05-13).pdf
Bijlage 5	
Soort:	Handelsregister
Documentnaam:	(2019-10) - Uitreksel KvK Zuiderlicht.pdf
Bijlage 6	
Soort:	Volledig ingevulde verklaring de-minimissteun
Documentnaam:	De-minimisverklaring Windpark NIJP.pdf
Hoofdvestiging	
Naam organisatie:	Zuiderlicht
Statutaire naam:	Coöperatief Zuiderlicht U.A.
Rechtsvorm:	Coöperatie
KvK-nummer:	58528806
Vestigingsadres:	IJsbaanpad 64 a
Postcode en plaats:	1076CW Amsterdam
Correspondentieadres:	IJsbaanpad 64 a
Postcode en plaats:	1076CW Amsterdam
Financiële gegevens hoofdvestiging	
Bankrekeningnummer (IBAN):	xxxxxxxxxxxxx649
Op welke naam staat deze bankrekening?	Coöperatief Zuiderlicht U.A.
BTW-nummer:	853077800B01
Is de subsidieaanvraag voor een nevenvestiging?	Nee

Gemeente Amsterdam

Ingediend 20-05-2020 om 12:09

Amsterdam formulieren Formulier Ruimte voor duurzaam initiatief

Formulier Ruimte voor duurzaam initiatief

Nr. 1.1

Inleiding

Gebruikte weigeringsgronden:
Artikel 10, eerste lid, aanhef en onder c; bedrijfs- en fabricagegegevens;
Artikel 10, tweede lid, aanhef en onder e; de eerbiediging van de persoonlijke levenssfeer;
Artikel 10, tweede lid, aanhef en onder g; onevenredige bevoordeling of benadeling.

Uw gegevens

Naam (organisatie) Amsterdam Wind

Duurzaam project of programma

Duurzaam project of programma

Vraagt u subsidie aan voor een duurzaam project of een duurzaam programma? Duurzaam programma

Aanvraag

Aanvraag

Wat is de titel van uw programma? Coöperatieve ontwikkeling van wind energie in het NoorderIJplas gebied.

Doel

Met dit programma leveren we een bijdrage aan de doelen van de gemeente Amsterdam op het gebied van klimaatneutraliteit. Meer concreet leveren we een bijdrage aan de duurzame energie doelen van de gemeente Amsterdam door dat het programma wind energie productie capaciteit toevoegt aan de gemeente Amsterdam.

Daarnaast geven we uitvoering aan het Beleidsplan Amsterdam Klimaatneutraal door windenergie op coöperatieve wijze te ontwikkelen. Amsterdamse burgers en bedrijven kunnen mee profiteren van deze ontwikkeling. We werken hiermee aan lokale duurzame energie door en voor Amsterdammers.

Met dit programma geven we uitvoering aan het (ontwerp) Toetsingskader NoorderIJplas waarbij we door coöperatieve ontwikkeling van windenergie de verbinding maken met de andere functies die in het gebied in de toekomst worden voorzien.

Waarom bent ú de aanvrager?

Amsterdam Wind (penvoerder) en NDSM Energie zijn de initiatiefnemers van dit programma.

NDSM Energie is een coöperatie van bedrijven gevestigd op de NDSM-werf in Amsterdam Noord. NDSM Energie streeft naar een zo duurzaam mogelijk bedrijventerrein. Vanuit die ambitie wenst zij wind energie te ontwikkelen.

Amsterdam Wind (bv i.o.) is opgericht door de vier burgercoöperaties Onze Amsterdamse Noord Energie, Windvogel, Zuiderlicht en Amsterdam Energie. De burgercoöperaties streven lokale duurzame energie voor en door Amsterdammers na. Vanuit die ambitie wensen zij windenergie te ontwikkelen in de regio Amsterdam

Op twee december 2019 ondertekenden de NDSM Energie en de vier burgercoöperaties een samenwerkingsovereenkomst om de ontwikkeling van windenergie in het Noorder IJplas gebied gezamenlijk op te pakken. Amsterdam Wind treedt namens alle betrokken coöperaties op als penvoerder in deze subsidie aanvraag.

De coöperaties hebben geen winstoogmerk.

Doelgroep

In het programma onderscheiden we verschillende fasen:
1. Planfase
2. Ontwikkelfase
3. Realisatiefase
4. Exploitatiefase

In deze subsidieaanvraag richten we ons uitsluitend op financiering van een aantal deelprojecten die we uitvoeren in fase 1 (Planfase) en fase 2 (Ontwikkelfase) van het programma.

Deelprojecten en doelgroepen fase 1 en 2 (Planfase en Ontwikkelfase)

Deelproject Organisatie (samenwerking oprichting BV AW, samenwerking NDSM…)
Doelgroep: Zuiderlicht, Amsterdam Energie, Onze Amsterdamse Energie, de Windvogel, NDSM Energie

Deelproject Haalbaarheid (BC en QS)
Doelgroep Amsterdam Wind en NDSM Energie

Deelproject Vergunbaarheid en Samenwerking (intentieverklaring, zienswijzen ruimtelijke kaders)
Doelgroep Gemeente Amsterdam en Provincie NoordHolland

Deelproject Omgevingsmanagement
Doelgroep Bewoners en Bedrijven uit het NoorderIJplas gebied, Keerkringpark en Tuindorp Oostzaan.

Deelproject Financiële participatie
Doelgroep (potentiële) leden van Zuiderlicht, Amsterdam Energie, de Windvogel, Onze Amsterdamse Energie en NDSM Energie.

Doelstelling en het te behalen resultaat per deelproject

Deelproject Organisatie

Activiteiten:
- Inrichten van de samenwerking tussen de vier coöperaties, opstellen aandeelhoudersovereenkomst en oprichting van Amsterdam Wind BV
- Uitwerken van de samenwerkingsovereenkomst tussen Amsterdam Wind en NDSM Energie, opstellen van een ontwikkelovereenkomst en oprichting van Windpark NoorderIJplas BV.
- Opstellen ontwikkelvisie en schrijven van gezamenlijk plan
- Coördineren externe adviezen en onderzoeken.

Deelproject Haalbaarheid

- Uitwerken en actualiseren van gemeenschappelijke business case voor Windpark NoorderIJplas en organiseren besluitvorming daarover.
- Opstellen technisch/ruimtelijk rapport (QS)

Deelproject Vergunbaarheid en Samenwerking

- Actualiseren van de intentieverklaring en sluiten nieuwe intentieovereenkomst met de gemeente Amsterdam
- Uitwerken en opstellen concept-grondovereenkomst met de gemeente Amsterdam
Coördineren van de benodigde onderzoeken en het aanvraag van de offertes van de benodigde onderzoeken voor vergunningsaanvraag (exclusief de daadwerkeklijke kosten voor onderzoek)
- Reviewen en opstellen zienswijzen op de Ontwerp Provinciale omgevingsverordening en op het ontwerp Toetsingskader NoorderIJplas ten behoeve van de planologische inpassing.

Deelproject Omgevingsmanagement (Plan participatie)

- Organiseren, voorbereiden en uitwerken van communicatie en bewonersavonden
- Opstellen van een participatieplan
- Uitwerken en maken van communicatie middelen en -producten (posters, website, presentaties)
- Organiseren, voorbereiden en uitwerken van ontwerp-ateliers met bewoners
- Het (laten) onderzoeken van alternatieven die door de omgeving worden aangedragen
- Het opstellen en sluiten van een omgevingsovereenkomst waarin de afspraken over participatie van de omgeving zijn vastgelegd.

Deelproject Financiële participatie

- Organiseren, voorbereiden en uitwerken van avonden voor (potentiële) leden van de coöperaties over financiële participatie
- Het uitwerken van een gezamenlijk ‘participatie product’ dat aan (potentiële) leden wordt aangeboden als mogelijkheid om financieel te participeren in het Windpark NoorderIJplas
- Het organiseren van een campagne voor werving van (potentiële) leden ten behoeven van de financiële participatie in Windpark NoorderIJplas.

Beschrijf het complexe karakter van uw programma

De coöperatieve ontwikkeling van windenergie in het NoorderIJplas gebied is complex vanwege verschillende redenen.

Allereerst de samenwerking met 5 verschillende coöperaties. Het inrichten en instand houden van een goede samenwerking met vijf verschillende organisaties en besturen vergt goede afstemming en voorbereiding en daardoor organisatiekracht.

Daarnaast betekent ontwikkelen van windenergie dat we als coöperaties risico dragend gaan investeren. Uiteindelijk zal de business case van het Windpark gefinancierd worden met 80 tot 90 % vermogen dat we via bankleningen organiseren en 20 tot 10% aan eigen vermogen dat we via investering van leden en burgers gaan organiseren. Ook dit vergt goede voorbereiding, uitwerking en samenwerking met de juiste experts.

Ondanks dat veel burgers graag meedoen aan een transitie naar een lokale duurzame energievoorziening, zijn er ook veel burgers met weerstand tegen windturbines als die in hun eigen leefomgeving worden voorzien. Als burgercoöperatie hechten wij uiteraard naar de inrichting van een goed participatie proces met bewoners uit de directe omgeving van het NoorderIJplas gebied. Wellicht kunnen we niet alle weerstand wegnemen maar we kunnen wel zoveel mogelijk draagvlak creëren door het inrichten van een zorgvuldig omgevingsproces.

De gemeente Amsterdam heeft het gebied NoorderIJplas aangemerkt als zoekgebied 2, ook het Toetsingskader NoorderIJplas geeft de opening voor het plaatsen van windturbines in het gebied. Er zijn desalniettemin ook nog belemmeringen vanuit planologie en luchtvaart bijvoorbeeld waar we aandacht aan moeten besteden.

De complexiteit van dit programma zit niet in de techniek maar vooral op het vlak van samenwerking, politiek en draagvlak.

Planning

1. Planfase

Maart - oktober 2020 (go no go moment bij vaststelling provinciale omgevingsverordening)

2. Ontwikkelfase

Oktober 2020 - december 2021

3. Realisatiefase

Januari 2022 - december 2022

4. Exploitatiefase

Vanaf januari 2023

(zie ook mijlpalen planning in bijgevoegde het Plan van Aanpak)

Beschrijf uw eigen bijdrage

De coöperaties Onze Amsterdamse Energie en NDSM Energie werken al vanaf 2009 aan de plannen rondom de ontwikkeling van windenergie in het NoorderIJplas gebied, de afgelopen jaren zijn ook de andere burgercoöperaties hier bij steeds meer betrokken geraakt. Tot op heden zitten hier al vele eigen uren van bestuursleden en leden van de coöperaties in.

Het bijdragen met uren op vrijwillige basis zit in de genen van de coöperaties, de bestuurders vergaderen twee wekelijks met het projectteam en zullen dit ook op vrijwillige basis continueren. Ook de mensen die in het projectteam zitten omarmen deze coöperatieve werkwijze en steken er naast betaalde uren ook onbetaalde uren in.

De bijgevoegde begroting laat zien dat we een totaal aan 10.1.C | 10.2.g Euro nodig hebben in fase 1 (10.1.C | 10.2.g) en fase 2 (10.1.C | 10.2.g) voor de te maken interne kosten (uren van projectteam) en externe kosten (inhuur van experts, uitvoer van werkzaamheden, productie van communicatiemiddelen). Het plafond van deze subsidie regeling is 60.000 Euro, we vragen dan ook het maximale bedrag onder deze regeling aan.

Voor het resterende bedrag (na subsidieverlening) van 10.1.C | 10.2.g Euro zoeken wij zo veel mogelijk co-financiering om de eigen financiële bijdrage en het risico voor de coöperaties zoveel mogelijk te beperken.

Welke andere partijen leveren een bijdrage aan het programma	De gemeente Amsterdam heeft een procesbegeleider aangesteld voor dit programma. Deze procesbegeleider werkt nauw samen met het projectteam van Amsterdam Wind en NDSM Energie. Het Stadsdeel Noord werkt met de procesbegeleider van de gemeente Amsterdam en het projectteam van Amsterdam Wind en NDSM Energie aan de communicatie met de directe omgeving van het programma gebied NoorderIJplas en Keerkringpark.
Voorgeschiedenis en contact met de gemeente	In het verleden is er al veelvuldig contact geweest met de gemeente Amsterdam over windontwikkeling in het NoorderIJplas gebied. De samenwerking met de gemeente Amsterdam is uitstekend en verloopt via 10.2.e . 10.2.e heeft 10.2.e van Pondera aangesteld als procesmanager ten behoeve van dit programma. 10.2.e en het projectteam Windpark NoorderIJplas vergaderen wekelijks. De gemeente Amsterdam en Amsterdam Wind en NDSM energie zijn voornemens om in juni een intentieovereenkomst te sluiten en hierover te communiceren in de direct omgeving van de NoorderIJplas en Keerkringpark. Over deze subsidieaanvraag is er overleg geweest tussen 10.2.e van de gemeente Amsterdam en 10.2.e van Amsterdam Wind. Zij hebben de concept stukken van deze aanvraag samen doorgenomen om ervoor te zorgen dat deze voldoet aan de voorwaarden van de subsidieregeling. Hierbij heeft Amsterdam Wind aangegeven dat de voorbereidende werkzaamheden al zijn gestart en er al zakelijke afspraken zijn vastgelegd met de projectleiders over aantal uren en tarief. Andere financiële afspraken met bijvoorbeeld partijen die werkzaamheden gaan leveren op gebied van communicatie en onderzoeken zal Amsterdam Wind pas kunnen maken bij een positieve beschikking.
Hebt u toestemmingen of vergunningen nodig? Zo ja, welke?	Omgevingsvergunning en Bouwvergunning.
Belemmeringen en risico's	In deze fase van de ontwikkeling zijn er nog vele risico’s en onzekerheden: - Vergunbaarheid (inhoud definitieve provinciale omgevingsvergunning) - SDE - Netaansluiting - Draagvlak in de omgeving

Kennis delen	Deze coöperatieve wijze van ontwikkelen zou een voorbeeld kunnen zijn voor de ontwikkeling van andere zoekgebieden voor windenergie in de gemeente Amsterdam. Als initiatiefnemers zijn wij graag bereid deze kennis te delen en toepasbaar te maken in andere stadsdelen.

Maak PDF-document

Afhandeling

Referentienummer	5548-5956

Nr. 1.2
Gebruikte weigeringsgronden:
Artikel 10, tweede lid, aanhef en onder e; de eerbiediging van de persoonlijke levenssfeer.

Plan van Aanpak



Gemaakt voor: Bestuurlijk overleg NDSM Energie en Amsterdam Wind

Voorbereid door: 10.2.e en 10.2.e

23 april 2020

Versie: Definitief

Inleiding 3
Zoekgebied Noorder IJplas en Keerkringpark 3
Initiatiefnemers 5
Visie op de ontwikkeling van windenergie 5
Haalbaarheid 6
Vergunningen en Ruimtelijke inpassing 6
Financieel 7
Technisch 7
Grondposities en Samenwerking gemeente Amsterdam 9
Processtappen intentieovereenkomst 10
Participatie van burgers en bedrijven 11
Planparticipatie 12
Financiële participatie 13
Samenwerking NDSM Energie en Amsterdam Wind 15
voorbereidingskosten 16
Planning 17
Bijlagen 18
Quickscan Pondera 18

INLEIDING

NDSM Energie is een bedrijven coöperatie in Amsterdam Noord. NDSM Energie wil het NDSM bedrijventerrein tot de duurzaamste van Nederland maken. Lokale duurzame energie opwekking met zon en wind past binnen deze doelstelling.

De burger energiecoöperaties Windvogel, Onze Energie, Zuiderlicht en Amsterdam Energie hebben zich onder de naam van ‘Amsterdam Wind’ (bv i.o.) georganiseerd om in de regio Amsterdam coöperatief invulling te kunnen geven aan het ontwikkelen van wind energie op de plekken die door de gemeente daarvoor zijn aangemerkt als ‘zoekgebied’ in de Routekaart Amsterdam Klimaatneutraal en in de RES Noord-Holland.

Een van de zoekgebieden is de Noorder IJplas en Keerkringpark. NDSM Energie en Amsterdam Wind willen hier gezamenlijk een windpark bouwen.

Dit plan van aanpak is een werkdocument waarin een aantal inhoudelijke uitgangspunten en afspraken worden vastgelegd als vertrekpunt voor de samenwerking.

ZOEKGEBIED NOORDER IJPLAS EN KEERKRINGPARK

In het concept-aanbod aan de Regionale Energiestrategie (RES) heeft de gemeente Amsterdam een aantal ‘zoekgebieden’ voor windenergie opgenomen. Een concept-zoekgebied is een gebied waar in de basis potentie is voor wind- en zonne-energie maar waar de gemeente Amsterdam nog nader onderzoek gaat doen wat de specifieke mogelijkheden in dat gebied zijn. Wanneer een gebied is aangewezen als concept-zoekgebied betekent dit niet dat het gehele gebied wordt benut voor de opwek van wind- en zonne-energie.

De gemeente Amsterdam heeft in de routekaart Amsterdam Klimaatneutraal de ambitie opgenomen om 50 MW extra - bovenop de bestaande wind energie capaciteit - aan wind energie in de zoekgebieden te willen realiseren. Dit komt neer op ongeveer 17 nieuwe windturbines van 3 MW.

Het gebied Noorder IJplas en Keerkringpark is opgenomen als zoekgebied 2 (kaartje 1).

Kaartje 1; Zoekgebieden windenergie, Routekaart Amsterdam Klimaatneutraal.

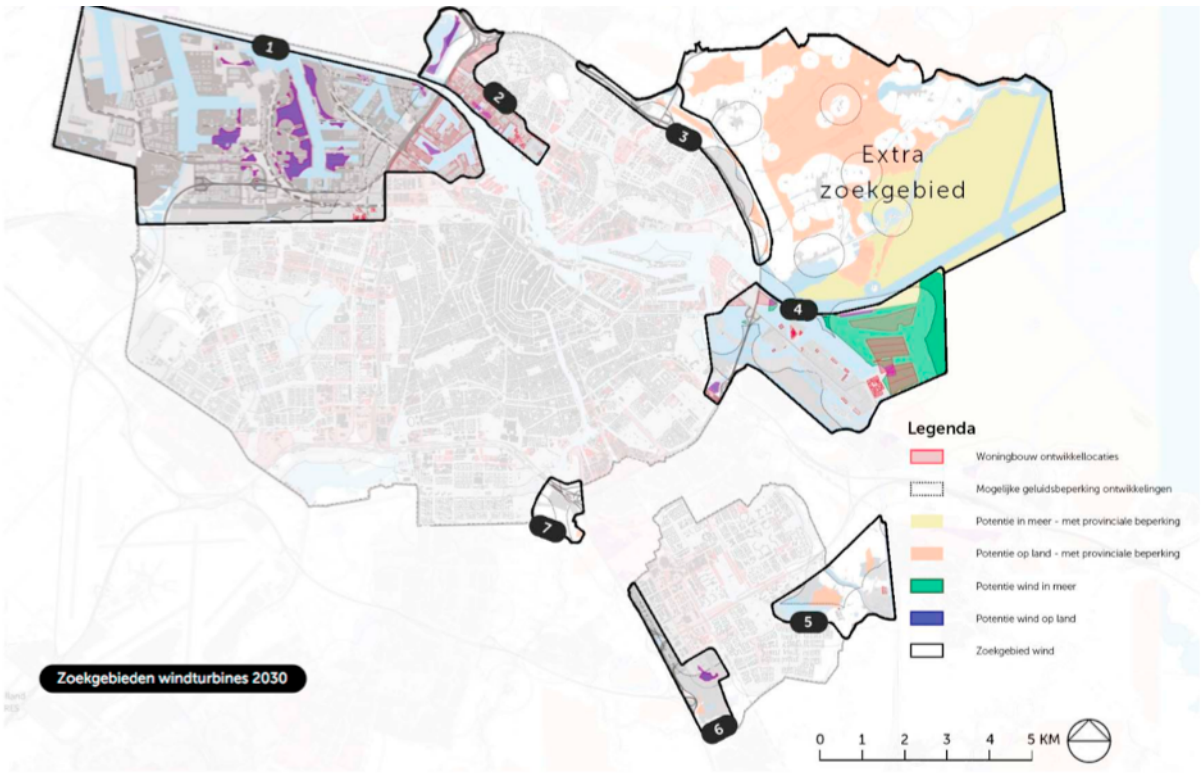

INITIATIEFNEMERS

NDSM Energie is een coöperatie van bedrijven gevestigd op de NDSM-werf in Amsterdam Noord. NDSM Energie streeft naar een zo duurzaam mogelijk bedrijventerrein. Vanuit die ambitie wenst zij wind energie te ontwikkelen.
Amsterdam Wind (bv i.o.) is opgericht door de vier burgercoöperaties Onze Amsterdamse NoorEnergie, Windvogel, Zuiderlicht en Amsterdam Energie. De burgercoöperaties streven lokale duurzame energie voor en door Amsterdammers na. Vanuit die ambitie wensen zij windenergie te ontwikkelen in de regio Amsterdam
Op twee december 2019 ondertekenden de NDSM Energie en de vier burgercoöperaties een samenwerkingsovereenkomst om de ontwikkeling van windenergie in het Noorder IJplas gebied gezamenlijk op te pakken.

VISIE OP DE ONTWIKKELING VAN WINDENERGIE

Het gebied Noorder IJplas is een deelgebied van Haven-Stad. Haven-Stad is een programma dat werkt aan de stedelijke vernieuwingsopgave in Amsterdam. Binnen het Haven-stad programma ziet men het Noorder IJplas gebied in de toekomst als ‘het stadspark aan de Noordelijke oever’.

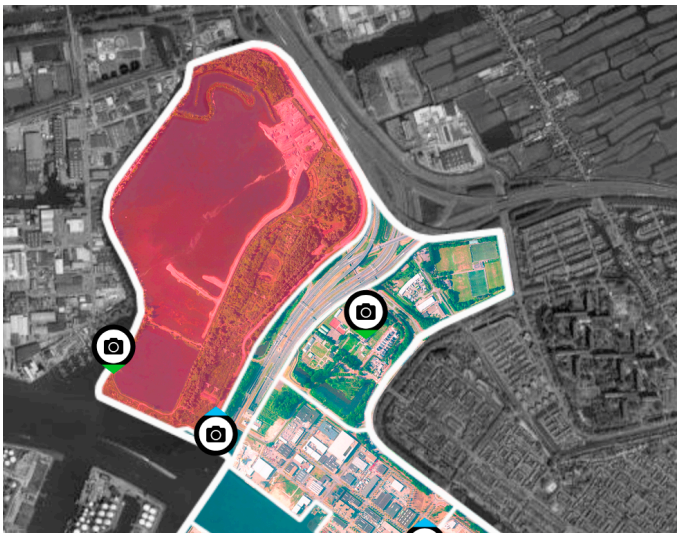

Initiatiefnemers omarmen de communicatie over het windpark als onderdeel van ‘Eco-park’. Eco-park staat voor de ontwikkeling van het gebied rondom de Noorder IJplas. Waar functies voor duurzame energie opwekking met wind en zon en educatie daarover samen gaan met de recreatieve en vooral groene functie die het gebied al heeft en in de toekomst ook zal behouden.

De initiatiefnemers streven naar een optimaal aantal wind turbines met een optimale energieopbrengst met zoveel mogelijk draagvlak van de omgeving. ‘Optimaal’ betekent dat we het realiseren van het aantal windturbines en de hoogte van de molens koppelen aan de belangen van burgers en bedrijven en het draagvlak voor het plan onder deze groepen. We streven dus niet simpelweg naar het realiseren van zoveel mogelijk energieproductie. We begrijpen dat we het belang van duurzame energieproductie met windturbines moeten afwegen tegen het belang van de omgeving dat met een verandering in het landschap wordt geconfronteerd. We gaan samen met de directe omgeving op zoek hoe deze opgave het beste ingevuld kan worden door meedenkruimte te bieden waar het kan, en te komen tot het beste plan voor dit zoekgebied.

HAALBAARHEID

Vergunningen en Ruimtelijke inpassing

De ontwerp-omgevingsverordening van de Provincie Noord-Holland ligt op dit moment ter inzage. In augustus 2020 wordt de definitieve omgevingsverordening vastgesteld. Vanuit NDSM Energie en Amsterdam Wind is op 10 april 2020 een zienswijze ingediend op de ontwerp omgevingsverordening die kort samengevat inhoud:

- *Wens om maximale wiekhoogte tot de grond te wijzigen en te verkleinen*
- *Wens om 600 m afstandseis te wijzigen en aan te sluiten bij de landelijke wet- en regelgeving ten aanzien van geluid, slagschaduw en veiligheid uit het Activiteitenbesluit*
- *Minimum van 3 turbines op lijn te schrappen, en beoordeling van goede ruimtelijke inrichting over te laten aan de lokale overheid*

Als de omgevingsverordening ongewijzigd wordt vastgesteld en de provincie vast houdt aan de 600 m afstandseis is een windenergie project in dit gebied niet realistisch en daarmee een ‘showstopper’ voor deze ontwikkeling.

De provincie Noord-Holland is bevoegd gezag voor de omgevingsvergunning. Het is de wens van de gemeente Amsterdam om deze bevoegdheid gedelegeerd te krijgen, hierover is er binnenkort een bestuurlijk overleg tussen wethouder en gedeputeerde. De gemeente Amsterdam is bereid om planologische medewerking te verlenen. Voor het gebied Noorder IJplas ligt sinds begin april een toetsingskader ter inzage waarin de ontwikkeling van windenergie is opgenomen.

In opdracht van de gemeente Amsterdam heeft Pondera een Quickscan uitgevoerd waarin alle ruimtelijke aspecten en mogelijke ruimtelijke belemmeringen van hinder, ecologie en archeologie tot luchtvaart zijn beschreven. De Quickscan is opgenomen als bijlage bij dit plan van aanpak (bijlage 1).

De Quickscan geeft ook een goed beeld van wat er nog aan meer gedetailleerd onderzoek moet worden uitgevoerd in het kader van het vergunningverleningtraject. In de begroting hebben wij een inschatting gemaakt van de te verwachten onderzoekskosten.

Financieel

Amsterdam Wind en NDSM Energie maken een business case op hoofdlijnen op het moment dat er meer informatie is over aantal en soort turbines en hoeveelheid op te wekken stroom in het gebied. Er wordt door initiatiefnemers een begroting gemaakt voor de ontwikkelsfasen tot aan financial close.

Voorbereidingskosten en financiering
Voor de voorbereidende fase zijn er door initiatiefnemers projectleiders op eigen kosten aangesteld. De kosten (zaalhuur, presentatie materiaal, catering) die in deze fase worden gemaakt voor de bewonersavonden worden op 50/50% basis door Amsterdam Wind en NDSM Energie gedeeld. Andere externe kosten worden in deze fase niet gemaakt tot daarvoor dekking in subsidies is gevonden.

Bouwkosten en financiering
Het investeringsdeel, de bouw, wordt gefinancierd met een deel eigen vermogen (10-15% van de totale investering) en een deel vreemd vermogen (via de bank of eventueel andere financieringsmogelijkheden). Financial close vindt plaats nadat de vergunning onherroepelijk, de SDE is toegekend en de lening is goedgekeurd.

Exploitatie en financiering
In de exploitatiefase zijn SDE en de verkoop van stroom (PPA) de belangrijkste inkomende financiële stromen waarop de Business case is gebaseerd. Bij gescheiden exploitatie door NDSM Energie en Amsterdam Wind zullen er waarschijnlijk ook twee afzonderlijke SDE trajecten moeten worden doorlopen. NDSM Energie en Amsterdam Wind zullen in de voorbereidende fase verder uitwerken op welke wijze de exploitatie wordt ingericht.

Technisch

Voor de economische haalbaarheid van een windpark vormen de kosten van netaansluiting doorgaans een aandachtspunt. De afstand tot een netaansluitingspunt in relatie tot de omvang van het windpark kan bepalend zijn voor de businesscase. Kaartje 2 uit de Quickscan van Pondera, laat zien dat er in en

Kaartje 2 Netaansluiting

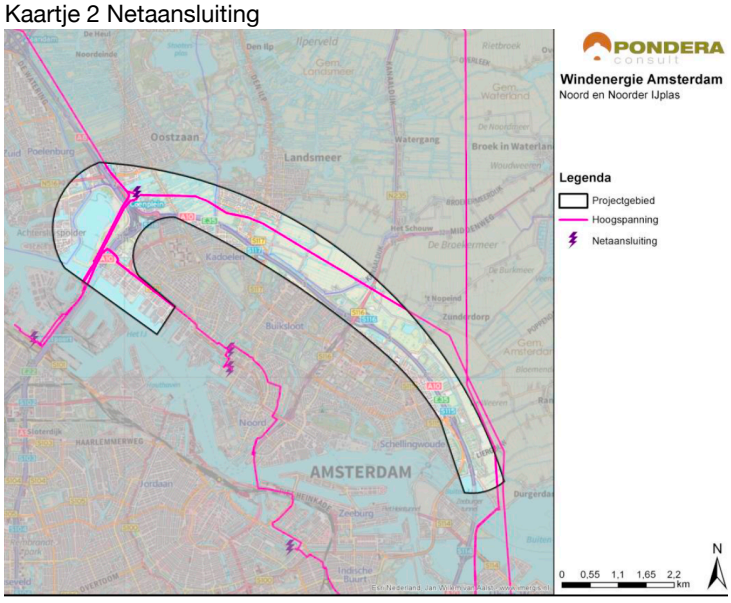

rondom het projectgebied diverse potentiële netaansluitingspunten aanwezig zijn. De aanwezigheid van een potentieel netaansluitingspunt wil niet zeggen dat er ook daadwerkelijk capaciteit beschikbaar is. In overleg met de netbeheerder (Liander) worden de mogelijkheden en kosten voor netaansluiting geïnventariseerd.
Op deze locatie in een stedelijke omgeving dicteren de ruimtelijke- en wettelijke kaders wat er technisch al dan niet kan. Pondera heeft in de Quickscan de kansrijkheid in kaart gebracht voor verschillende categorieën van windturbines; Categorie 1 (<1MW), Categorie 2 (2-3MW) en Categorie 3 (3-5MW). Voor dit gebied vallen de kleinere categorie 1 windturbines af vanwege lage energieopbrengst in dit stedelijke gebied.

In de analyse van Pondera is voor windturbinecategorie 2 en 3 per windturbinepositie de kansrijkheid en zijn de aandachtspunten in beeld gebracht. Voor het gebied de Noorder IJplas en Keerkringpark ziet Pondera kansen voor zeven categorie 2 windmolens (10-15 MW) mogelijkheden en voor vier categorie 3 windmolens (9-15 MW).

Kaartje 3; Kansrijkheid Categorie 2 windturbines

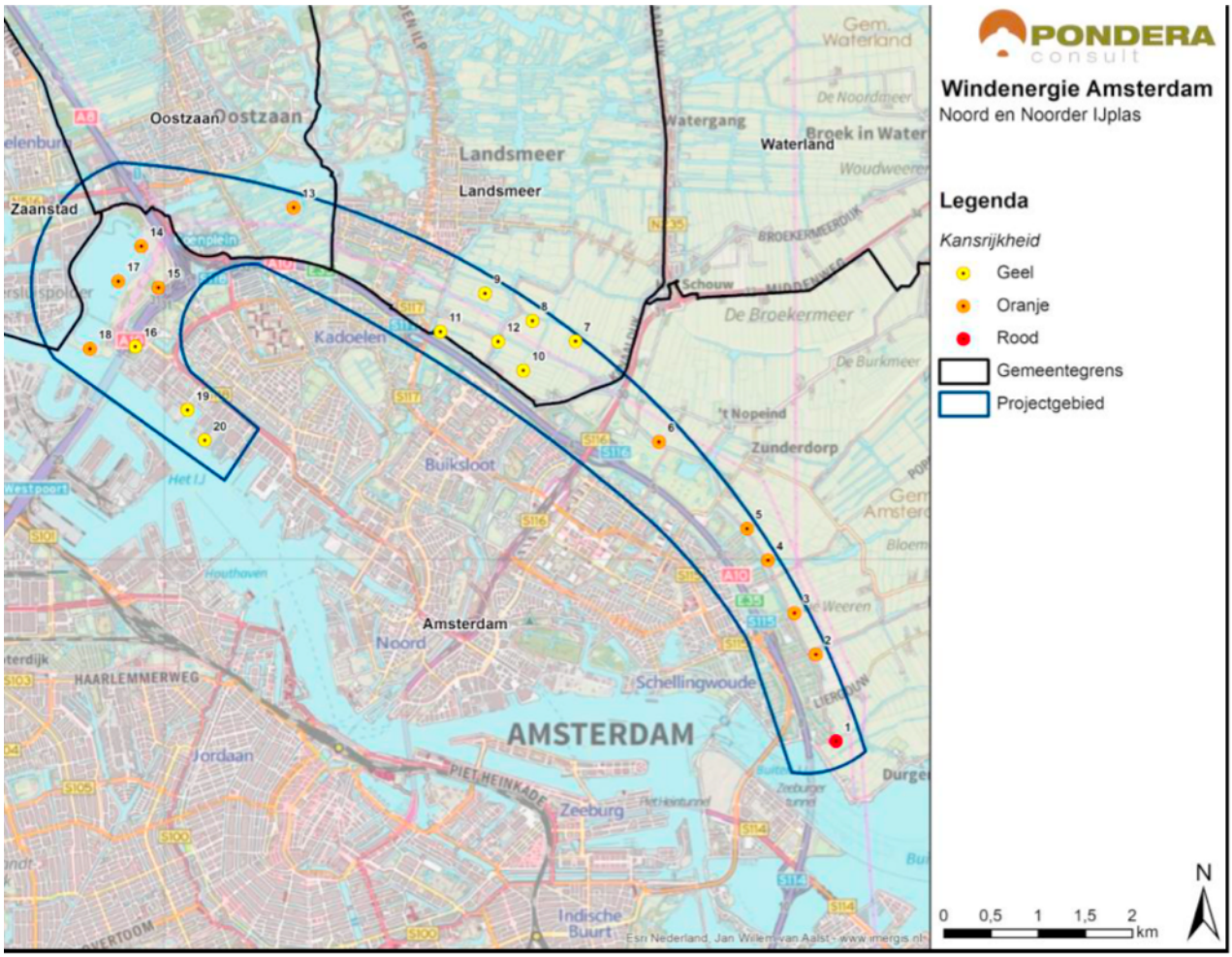

Kaartje 4; Kansrijkheid Categorie 3 windturbines

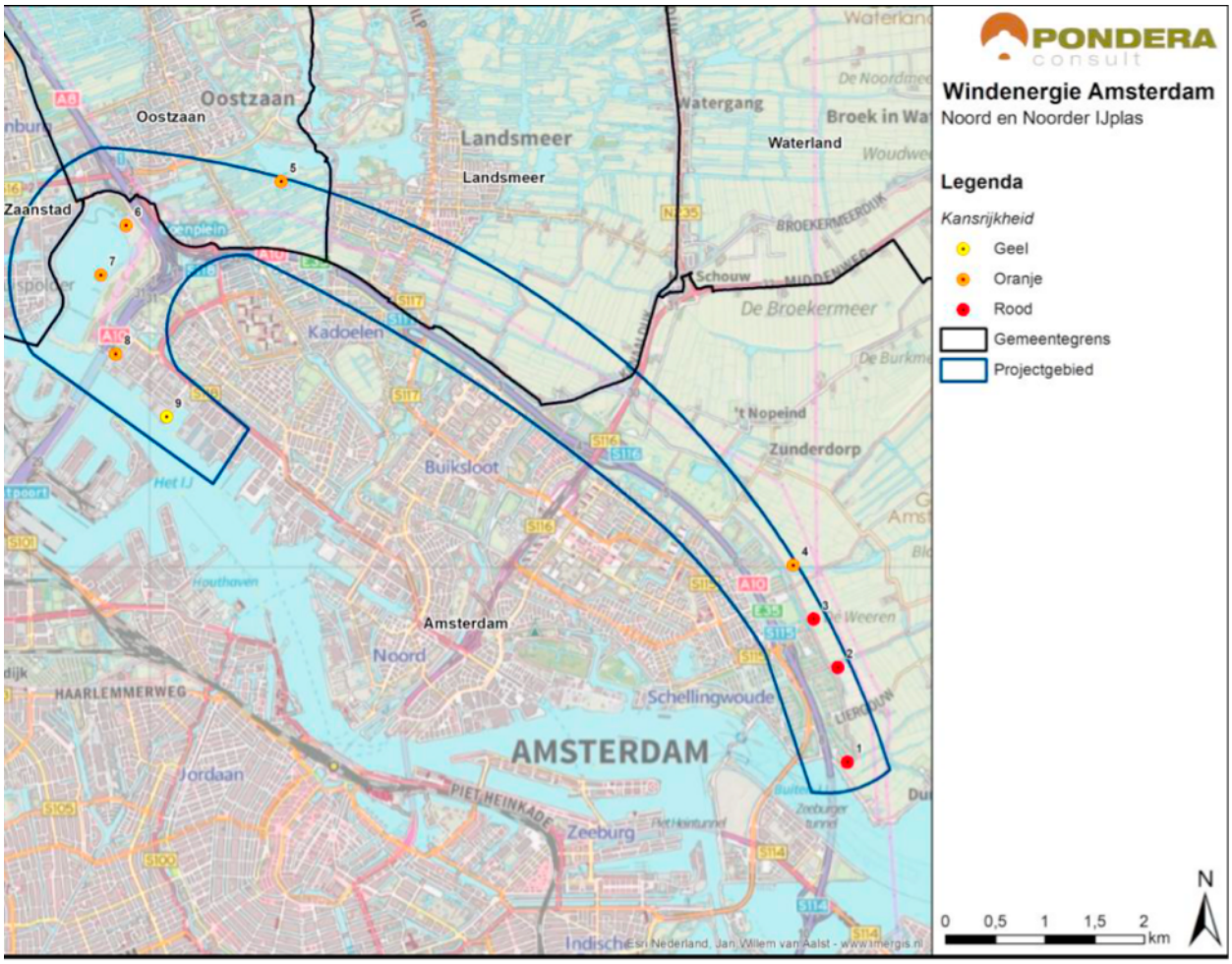

Alle windturbineposities zijn geel of oranje gekleurd, dat betekent dat er ondanks de kansrijkheid, er wel nog een aantal belemmeringen of aandachtspunten zijn. Dit heeft voornamelijk te maken met toetsingsvlakken behorende bij de radarsystemen van Schiphol en de Outer Horizontal Surface van Schiphol die nog nader onderzoek vergen. Andere aandachtspunten die Pondera in de Quickscan aangeeft zijn de effecten van de windturbines op de helikopterroute van Heliport Amsterdam, natuurwaarden (beschermde gebieden en soorten) en stiltegebieden.

GRONDPOSITIES EN SAMENWERKING GEMEENTE AMSTERDAM

De gronden rondom de Noorder IJplas en het Keerkringpark zijn volledig in eigendom van de gemeente Amsterdam. In de intentieovereenkomst zeg de gemeente aan Amsterdam Wind en NDSM Energie toe om een recht van opstal te verlenen en de grond voor een marktconform tarief ter beschikking te stellen ten behoeve van de ontwikkeling van windturbines door NDSM Energie en Amsterdam Wind. In de intentieovereenkomst is opgenomen op welke wijze ‘marktconform’ zal worden bepaald.

Processtappen intentieovereenkomst

In de brief van 9 april 2020 heeft de gemeente Amsterdam aangegeven medewerking te willen verlenen aan de ontwikkeling van de windturbines door NDSM Energie en Amsterdam Wind in het zoekgebied Noorder IJplas en Keerkringpark.

De medewerking van de gemeente bestaat uit planologische medewerking, het ter beschikking stellen van de gronden aan initiatiefnemers door het verlenen van een opstalrecht en het verlenen van procesondersteuning.

De gemeente Amsterdam en initiatiefnemers nemen de volgende stappen om te komen tot een intentieovereenkomst:

1. Brief gemeente Amsterdam (9 april 2020)
In deze brief aan de initiatiefnemers geeft de gemeente aan bereid te zijn mee te werken aan de ontwikkeling van windturbines door NDSM Energie en Amsterdam Wind en daartoe de intentieovereenkomst uit 2013 te willen actualiseren. De gemeente vindt het belangrijk om de input van bewoners en bedrijven in de directe omgeving van het projectgebied mee te nemen in de inhoud van de actualisatie van de intentieovereenkomst.

2. Vaststellen toetsingskader Noorder IJplas gebied
In april is het Toetsingskader Noorder IJplas gebied ter inzage gelegd. Tot en met mei is er gelegenheid tot het indienen van zienswijzen. Het ontwerp-toetsingskader biedt beleidsmatig de ruimte om windenergie in het Noorder IJplas gebied te ontwikkelen. Door vaststelling van het toetsingskader maakt de gemeente de weg naar planologische inpassing van windenergie in het gebied makkelijker.

3. Bewonersavonden (juni 2020)
Initiatiefnemers en de gemeente Amsterdam organiseren in juni twee bewonersavonden in het projectgebied. Eén avond wordt georganiseerd aan de Zijkanaal H-weg/Zaanstad kant, en één avond wordt georganiseerd aan de Tuindorp Oostzaan kant van het projectgebied. Het doel van de bewonersavonden is om te informeren en om input op te halen op welke wijze bewoners en bedrijven in het ontwikkelproces willen participeren (vorm). De bijeenkomsten bestaan uit drie onderdelen:
- initiatiefnemers informeren de bewoners en bedrijven over de plannen en over de coöperatieve ontwikkeling van windturbines.
- de gemeente informeert de bewoners en bedrijven over de procedurele kant van de ontwikkeling, de rol van de gemeente daarin en op welke wijze bewoners en bedrijven deze kunnen volgen.
- bewoners en bedrijven krijgen de gelegenheid kenbaar te maken op welke wijze zij in het vervolg betrokken willen worden (vorm en frequentie) en hierover worden afspraken gemaakt met initiatiefnemers en gemeente.

4. Ondertekening intentieovereenkomst
De concept intentieovereenkomst wordt aangevuld met de afspraken die zijn gemaakt met de bewoners en bedrijven in de bewonersavonden. De intentieovereenkomst wordt ondertekend door de gemeente Amsterdam en initiatiefnemers.

Nadat de intentieovereenkomst is getekend werken initiatiefnemers en de gemeente toe naar het ondertekenen van de grondovereenkomst.

Het aanspreekpunt voor de gemeente is de projectleider van Pondera 10.2.e (onder voorbehoud van de uitkomst van de werving voor procesmanager Noorder IJplas). De ambtelijk opdrachtgever van 10.2.e is 10.2.e .

PARTICIPATIE VAN BURGERS EN BEDRIJVEN

Amsterdam Wind is een samenwerking van vier burgercoöperatie en NDSM Energie is een bedrijvencoöperatie. Het doel van de coöperaties is om windenergie nabij de Noorder IJplas te ontwikkelen. Dat betekent lokale duurzame energie door en voor Amsterdammers en Amsterdamse bedrijven te produceren. Participatie in de zin van deelname van lokale burgers en bedrijven aan de ontwikkeling van windenergie is vanwege de coöperatieve identiteit van de initiatiefnemers al een gegeven.

Dit neemt niet weg dat de concrete participatie in het proces (planologische inpassing en vergunningen) en in financiële zin uitgewerkt moeten worden. Het is nadrukkelijk de bedoeling om met name de financiële participatie samen met burgers en bedrijven nader vorm te geven. Daar is ook tijd voor omdat er nogal wat tijd over heen zal gaan om van planfase naar exploitatiefase te komen.

Voor ons is de gedragscode NWEA (Nederlandse Windenergie Associatie) het uitgangspunt. We streven daarbij naar een eerlijke verdeling van voor- en nadelen voor belanghebbenden.

"De 'Gedragscode Acceptatie & Participatie Windenergie op Land' van o.a. NWEA beschrijft dat er een participatieplan moet zijn, waarover belanghebbenden beschikken. Het plan komt tot stand met het bevoegd gezag en de belanghebbenden. In het plan worden het projectproces, de belanghebbenden, hun betrokkenheid, hun verantwoordelijkheden en de procesparticipatie beschreven. De gedragscode schrijft voor dat tijdens de planvorming een dialoog met de omgeving moet worden gestart en dat er een contactpersoon moet zijn. Tijdens de dialoog worden omwonenden geïnformeerd over de plannen en de gevolgen van de windturbines; de voortgang van het project, de beslismomenten en de gemaakte keuzes en kunnen belanghebbenden vragen stellen en wensen kenbaar maken. Initiatiefnemer maakt inzichtelijk hoe de vragen zijn beantwoord en wat er met de wensen is gedaan. Tot slot geeft de gedragscode richtlijnen voor financiële participatie."

Uitgangspunten omgevingsmanagement Noorder IJplas

Bij participatie en communicatie met de omgeving hanteren wij de volgende uitgangspunten van omgevingsmanagement:

- *eigenaarschap van de opgave*: aandacht voor de verdeling van rollen en verantwoordelijkheden en de samenwerking tussen initiatiefnemers, de gemeente en de stakeholders in de omgeving;
- *pragmatisme en flexibiliteit:* het zorgdragen voor zorgvuldigheid en uitvoerbaarheid, als basis om betrouwbaar te zijn en resultaten te behalen;
- *transparantie en betrouwbaarheid;* we communiceren open over alles, en komen gemaakte afspraken na;
- *mutual gains*: recht doen aan de verschillende belangen en het creëren van zoveel mogelijk waarde voor belanghebbenden (inclusiviteit).

Omgevingsmanagement is geen ‘draagvlakmachine’, maar vooral een goed proces om te komen tot de beste oplossingen. Er zijn tegenstrijdige standpunten, deze krijgen we in beeld en we zoeken de oplossing bij het verenigen van belangen. Een oplossing kan pijn doen bij een stakeholder. We erkennen dit, en delen dit met de stakeholder. De omgeving intensief betrekken brengt verantwoordelijkheid met zich mee, het betekent extra werk, lastige gesprekken voeren en aanpassingen doen. Stakeholders zullen misschien niet altijd tevreden zijn met de uitkomst maar kunnen hopelijk wel tevreden op het proces terugkijken.

Betrouwbaarheid en transparantie is cruciaal. Dit betekent afspraken nakomen en uitsluitend toezeggingen doen die ook kunnen worden nagekomen. Er ligt hier een risico omdat we met veel partijen samenwerken. Het is daarom heel belangrijk om in de Interne organisatie goede afspraken te maken. De samenwerkende partijen NDSM Energie, Amsterdam Wind en de gemeente moeten hier aandacht voor hebben zowel in projectteam, de groep bestuursleden van de deelnemende coöperaties als binnen de geledingen van de eigen organisatie en achterban. We maken hierover werkafspraken met het projectteam, de bestuurders van NDSM Energie, de bestuurders van Amsterdam Wind en de gemeente in de intentieovereenkomst en het nog te maken participatieplan.

Definitie van ‘de omgeving’

Veel bewoners en bedrijven uit de omgeving zijn betrokken bij de ontwikkeling van het windenergieproject nabij de Noorder IJplas. Bewoners en bedrijven die relatief het dichtst bij de Noorder IJplas wonen of gevestigd zijn zullen daar meer directe effecten van ondervinden dan bewoners en bedrijven die verder weg wonen. Om dit verschil in belang ook in onze aanpak tot uitdrukking te laten komen definiëren we de volgende groepen:

Direct omwonenden: bewoners en bedrijven in het projectgebied, hier valt in ieder geval onder Zijkanaal H-weg en een aantal straten in Tuindorp Oostzaan en Molenwijk (kaartje toevoegen)

Verderweg-wonenden; bewoners en bedrijven die binnen een straal van ongeveer 1 kilometer van de projectlocatie liggen. Hier valt in ieder geval onder een aantal straten in Tuindorp Oostzaan, Molenwijk, Oostzanerwerf, de Bongerd, Kadoelen en de NDSM werf. (kaartje toevoegen)
Daarnaast zullen in overleg met de gemeente Amsterdam ook aangrenzende gemeenten Oostzaan en Zaandam ambtelijk geïnformeerd worden, in overleg met deze gemeenten kan ook besloten worden aanvullend bewoners en bedrijven uit specifieke straten/gebieden te betrekken bij de dialoog met de omgeving.

De omgeving; alle burgers en bedrijven in Amsterdam en aangrenzende gemeenten.

Planparticipatie

Amsterdam Wind en NDSM Energie zetten zich in om de omgeving bij de ontwikkeling van het windpark te betrekken. Op deze manier willen we zo veel mogelijk lokale acceptatie voor het windpark creëren. We hechten er daarnaast veel waarde aan om alle belanghebbenden (maatschappelijke organisaties, ondernemers en overheden) op een open wijze te informeren en te betrekken bij het planproces. In overleg met de gemeente Amsterdam wordt een participatieplan opgesteld.

De inzet van communicatie is een intensief traject, waarbij de focus op de direct omwonenden ligt. Wij hechten daarbij belang aan persoonlijk en regelmatig contact en open, pro-actieve en vroegtijdige communicatie. De communicatie is een continue proces; zowel in de ontwikkelings-, bouw- als exploitatiefase.

De eerste stap is om een goed beeld te krijgen van de betrokkenen bij het initiatief. Met name met de direct omwonenden investeren wij in persoonlijk contact. Daarbij zoeken we ook naar mogelijkheden waarbij hen invloed gegeven kan worden om tegemoet te komen aan hun grootste zorgen. Denk bijvoorbeeld aan het mede bepalen van de ruimtelijke inpassing van de turbines, de beheersafspraken bij overlast, de wijze van uitvoering van de bouwwerkzaamheden, koppelkansen met andere initiatieven, de bestemming van het omgevingsfonds en vormen van financiële participatie – zie hierna. Duidelijke kaders zijn daarbij belangrijk, een aantal zaken staat vanuit wetgeving vast. In contacten en gesprekken zijn we ook duidelijk over de punten waar ***niet of nauwelijks*** invloed op kan worden uitgeoefend. In de stedelijke omgeving is het een hele puzzel om turbines binnen de wettelijke kaders te realiseren

NDSM Energie en Amsterdam Wind kiezen voor een optimale energieproductie in het zoekgebied ‘Noorder IJplas en Keerkringpark’ zoals gedefinieerd in de Routekaart Amsterdam Klimaatneutraal en de RES Noord-Holland. ‘Optimaal’ betekent dat we het realiseren van het aantal windturbines en de hoogte van de molens koppelen aan de belangen van burgers en bedrijven in de omgeving en het draagvlak voor het plan onder deze groepen. We streven dus niet simpelweg naar het realiseren van de maximale energieproductie. We begrijpen dat we het belang van duurzame energieproductie met windturbines moeten afwegen tegen het belang van de omgeving dat met een verandering in het landschap wordt geconfronteerd. We gaan samen met de directe omgeving op zoek hoe deze opgave het beste ingevuld kan worden door meedenkruimte te bieden waar het kan, en te komen tot het beste plan voor dit zoekgebied.

De middelen waarmee wij minimaal werken, zijn een projectwebsite, bewonersbijeenkomsten (informatie en gesprek) en het aanbieden van financiële participatie.

In samenspraak met de gemeente Amsterdam wordt de inzet en timing van communicatie afgestemd met de formele procescommunicatie over o.a. vergunning en bestemmingsplan. De gemeente wil door middel van gespreksbijeenkomsten zo snel mogelijk de direct omwonenden informeren over het coöperatieve initiatief van Amsterdam Wind/NDSM Energie leggen de in de bewonersavonden gemaakte afspraken met de omgeving vast (participatieplan/omgevingsovereenkomst), de gemeente ziet erop toe dat deze afspraken worden nagekomen.

Financiële participatie

Het windpark ontwikkelen we volledig coöperatief met de bedoeling zoveel mogelijk Amsterdamse burgers en bedrijven te laten profiteren van de winst van de exploitatie van het windpark. Voor financiële participatie zijn er diverse vormen denkbaar die we met de leden van onze coöperaties en de direct omwonenden verder zullen uitwerken.

Ons streven is dat iedereen mee moet kunnen doen. Dit betekent dat we verschillende vormen van financiële participatie uitwerken die variëren in risico en zeggenschap, hierbij kan gedacht worden aan;

- Mede-eigenaarschap
- Financiële deelneming
- Omgevingsfonds
- Omwonenden regeling

Deze vormen van participatie zijn samengevat weergegeven in onderstaande 'Participatiewaaier' uit het Klimaatakkoord.



Organisatie en communicatie

Onderstaand schema geeft alvast de op korte termijn te doorlopen stappen weer. De komende tijd zullen de resultaten van deze stappen verder worden uitgewerkt in een participatieplan/omgevingsovereenkomst:

1. Gesprek met Voorzitter bewonerscommissie Zijkanaal H-weg en voorzitter Energiecoöperatie Noorder IJplas (juni)
2. Twee gezamenlijke informatiebijeenkomsten voor Zijkanaal H-weg en voor Tuindorp-Oostzaan (juni). Doel: Toelichting geven op onze plannen en vernemen welke wensen er leven met betrekking tot betrokkenheid en participatie in het planproces (AW/NDSM Energie). Schetsen procedures en proces (Gemeente Amsterdam).
3. Uitkomsten en afspraken de twee informerende bijeenkomsten verwerken in het participatieplan/omgevingsovereenkomst en opnemen in de intentieovereenkomst.
4. Afronden participatieplan/omgevingsovereenkomst en starten met het in uitvoering brengen van de afspraken.

Op de bewonersavonden staat informeren en participeren centraal. We informeren bewoners over de plannen van de coöperaties en de gemeente en de wijze waarop zij daarin kunnen participeren. Daarnaast stellen we op die avonden voor om bewoners in een aantal nog te organiseren thema-avonden of andere vorm(en) naar wens, te betrekken bij een aantal inhoudelijke onderwerpen zoals onderzoeken, m.e.r., locatiekeuzes, inpassing-beheersmaatregelen, en financiële participatie. Daarnaast kunnen we een 'bewonersgroep' vormen met vertegenwoordigers van de omwonenden uit de directe omgeving waar initiatiefnemers en gemeente regelmatig mee afstemmen. Òf de thema-avonden en bewonersgroep de gewenste vorm voor participatie is zullen we toetsen op de bewonersavonden. Deelnemers aan de bewonersavonden krijgen daarbij de gelegenheid eigen wensen kenbaar te maken ten aanzien van de manier waarop zij verder betrokken willen worden. De uitkomst leggen we vast in het particpatieplan.

Alle communicatie met de omgeving zowel online als offline verloopt via het projectteam (10.2.e , 10.2.e , 10.2.e en 10.2.e). Communicatie van bestuurders van NDSM-Energie en Amsterdam Wind wordt altijd voorbereid en gecoördineerd door het projectteam.

SAMENWERKING NDSM ENERGIE EN AMSTERDAM WIND

Op 2 december 2019 tekenden NDSM Energie en de coöperaties samenwerkend in Amsterdam Wind een samenwerkingsovereenkomst. Hierin verklaren partijen dat de samenwerking vooral is gericht op het gezamenlijk bouwen van de windturbines en in dat kader de volgende activiteiten gezamenlijk op te pakken:

- planologische procedures en vergunning aanvragen
- Uitvoeren benodigde onderzoeken
- Communicatie met de omgeving en andere stakeholders
- Het voeren van juridische procedures
- Aanbesteding en inkoop van turbines en onderhoudscontracten
- Aansluiting op de elektriciteitsinfrastructuur
- Projectontwikkeling werkzaamheden.

Daarnaast is afgesproken dat partijen toewerken naar een ontwikkelentiteit die zal worden opgericht op het moment dat de gemeente de planologische medewerking verleent (vergunning wil gaan afgeven). Hiervoor zullen partijen een ontwikkelovereenkomst opstellen waarin ook de stemverhoudingen zullen worden vastgelegd.

Door NDSM Energie en Amsterdam Wind zijn er vier projectleiders aangesteld die o.a. de bovengenoemde werkzaamheden uitvoeren. De projectleiders werken samen in het projectteam Noorder IJplas.

Het projectteam rapporteert eens in de twee maanden over de voortgang aan de bestuursleden van NDSM Energie en Amsterdam Wind in een ‘bestuurdersoverleg’. In het bestuurdersoverleg worden besluiten genomen over te ondertekenen stukken en overeenkomsten, geld en planning. Indien nodig kunnen bestuurders tussentijds om besluiten worden gevraagd.

VOORBEREIDINGSKOSTEN

Amsterdam Wind en NDSM Energie zijn ieder zelf verantwoordelijk voor de kosten van de uren die worden gemaakt door hen geleverde projectleiders. Kosten die gemaakt worden voor de bewonersavonden zoals zaalhuur, productie van materiaal en catering worden gedeeld op basis van 50/50%. Verder worden externe kosten zoals het inwinnen van juridisch advies of andere out of pocket kosten niet gemaakt totdat subsidie is verkregen.

PLANNING

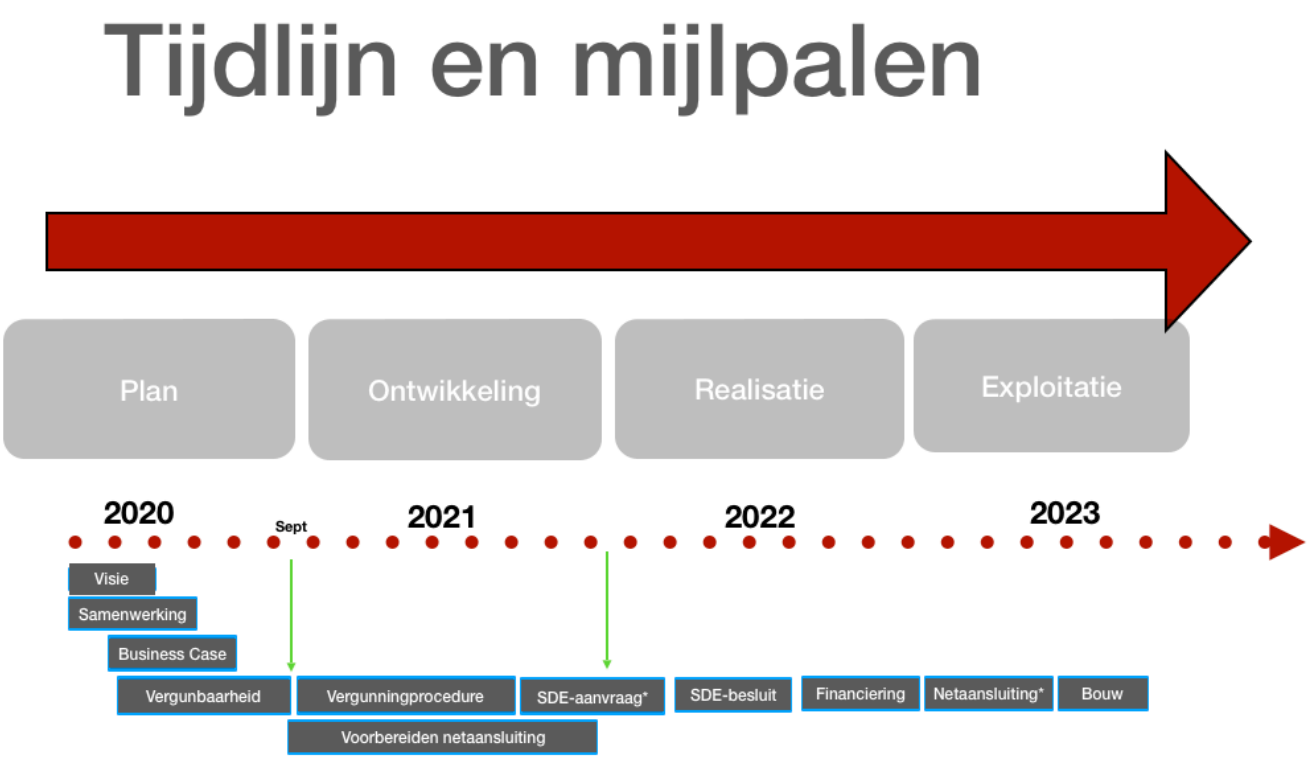

Onzekerheden, afhankelijkheden en mogelijk vertragende factoren:

* Òf en wanneer met de vergunningaanvraag kan worden gestart is afhankelijk van tempo en inhoud van de intentieverklaring van de gemeente en de bereidheid van de provincie Noord Holland om ruimtelijke inpassing mogelijk te maken (vergunbaarheid).
* Òf, wanneer en tegen welke kosten het toekomstige windpark kan worden aangesloten is mede afhankelijk van de kosten van de kabel, capaciteit en planning van Liander
* Óf SDE ronde 2022 kan worden gehaald is, afhankelijk van moment van vergunning***verlening.*** Het is nog niet duidelijk hoe SDE er in 2022 uit ziet.

BIJLAGEN

Quickscan Pondera

Gebruikte weigeringsgronden:
Artikel 10, eerste lid, aanhef en onder c; bedrijfs- en fabricagegegevens;
Artikel 10, tweede lid, aanhef en onder e; de eerbiediging van de persoonlijke levenssfeer;
Artikel 10, tweede lid, aanhef en onder g; onevenredige bevoordeling of benadeling.

Gemeente Amsterdam

Formulier
De-minimisverklaring

Hierbij verklaart ondergetekende, dat aan de hierna genoemde onderneming, alsmede aan het eventuele gehele moederconcern waartoe de onderneming behoort:

1. De-minimissteun

○ **Geen de-minimissteun is verleend.**

Over de periode van: ⓘ _____ tot: ⓘ _____
is niet eerder de-minimissteun verleend.

◉ **Beperkte de-minimissteun is verleend.**

Over de periode van: ⓘ 01-01-2018 tot: ⓘ 20-05-2020
is eerder de-minimissteun (in welke vorm of voor welk doel dan ook) verleend tot een

totaalbedrag van: [redacted 10.1.c | 10.2.g]
Of deze de-minimissteun al daadwerkelijk is uitbetaald, doet niet ter zake.

Voeg een kopie toe van een document waaruit het verlenen van De-minimissteun blijkt (bijvoorbeeld een subsidiebeschikking). Of deze De-minimissteun al daadwerkelijk is uitbetaald, doet niet ter zake.

○ **Reeds andere steun voor dezelfde in aanmerking komende kosten is verleend.**
voor dezelfde in aanmerking komende kosten is reeds staatssteun verleend tot een totaal

bedrag van _____

Deze staatssteun is verleend op grond van een:
○ Groepsvrijstellingsverordening
○ Besluit van de Europese Commissie op: ⓘ _____

Voeg een kopie toe van een document waaruit het verlenen van staatssteun blijkt.

2. Ondertekening De-minimisverklaring (door een bevoegd persoon)
Aldus volledig en naar waarheid ingevuld door:

Bedrijfsnaam: Cooperatief Zuiderlicht U.A.
Naam functionaris: [redacted 10.2.e]
Functie: [redacted 10.2.e]
Datum ⓘ: 20-05-2020
Handtekening: [redacted 10.2.e]

Gemeente Amsterdam

Bezoekadres
Jodenbreestraat 25
1011 NH Amsterdam

Postbus 58010
1040 HA Amsterdam
Telefoon 14020
Amsterdam.nl

Nr. 2

Gebruikte weigeringsgronden:
Artikel 10, tweede lid, aanhef en onder e; de eerbiediging van de persoonlijke levenssfeer.

Retouradres: Postbus 58010, 1040 HA Amsterdam

Zuiderlicht
T.a.v. 10.2.e
IJsbaanpad 64 a
1076 CW Amsterdam Nederland

Datum 09-06-2020
Kenmerk SBA-025108
Behandeld door 10.2.e

Onderwerp Afhandelen aanvraag eenmalige subsidie 2020 voor Coöperatieve ontwikkeling van wind energie in het NoorderIJplas gebied

Geacht bestuur,

Op 20 mei 2020 hebben wij uw subsidieaanvraag ontvangen. Uw aanvraag is doorgezonden naar de verantwoordelijke afdeling die uw aanvraag inhoudelijk beoordeelt.

Wanneer krijgt u bericht?
Uiterlijk 3 augustus 2020 ontvangt u ons besluit over de subsidie. Als voor de beoordeling aanvullende informatie nodig is, nemen wij contact met u op. In dat geval dient u de gevraagde informatie binnen de gestelde termijn aan te leveren.

Wij kunnen dit besluit met maximaal vier weken uitstellen als dat nodig is. U krijgt hierover dan vooraf bericht.

Vragen?
Bel dan met 10.2.e op 10.2.e . Of mail naar 10.2.e

Met vriendelijke groet,

10.2.e
Medewerker Subsidiebureau

Deze brief is automatisch gegenereerd en daarom niet ondertekend

Gebruikte weigeringsgronden:
Artikel 10, tweede lid, aanhef en onder e;
de eerbiediging van de persoonlijke levenssfeer.

Gemeente Amsterdam

Bezoekadres
Jodenbreestraat 25
1011 NH Amsterdam

Postbus 58010
1040 HA Amsterdam
Telefoon 14020
Amsterdam.nl

Retouradres: Postbus 58010, 1040 HA Amsterdam

Zuiderlicht
T.a.v. 10.2.e
IJsbaanpad 64 a
1076 CW Amsterdam Nederland

Datum	20-05-2020
Kenmerk	SBA-025108
Behandeld door	10.2.e

Onderwerp: Ontbrekende stukken subsidieaanvraag Coöperatieve ontwikkeling van wind energie in het NoorderIJplas gebied - 2020

Geacht bestuur,

Op 20 mei 2020 hebt u subsidie aangevraagd voor Coöperatieve ontwikkeling van wind energie in het NoorderIJplas gebied voor de periode 21 mei 2020 tot 31 december 2022.
Uw aanvraag is niet volledig.

Wat hebben wij nog nodig?

- Begroting (specifiek gericht op de aanvraag, uitgesplitst in uren en tarieven) en aangeven waar subsidie voor aangevraagd wordt en wat zelf, of door derden bekostigd wordt
- Bewijs van instemming met de subsidieaanvraag

De ontbrekende stukken moeten binnen 14 dagen na datum bovenaan deze brief bij ons binnen zijn. U kunt de stukken indienen via uw Online subsidieoverzicht.

De termijn waarop wij een besluit nemen op uw aanvraag wordt opgeschort tot u de gevraagde ontbrekende stukken heeft aangevuld.

Als u niet reageert
Als u de gevraagde stukken niet (op tijd) inlevert, wordt de subsidieaanvraag buiten behandeling gesteld.

Vragen?
Bel dan met 10.2.e op telefoonnummer 10.2.e .Of mail naar 10.2.e

Met vriendelijke groet,

10.2.e
Medewerker Subsidiebureau

Deze brief is automatisch gegenereerd en daarom niet ondertekend

Gebruikte weigeringsgronden:
Artikel 10, tweede lid, aanhef en onder e; de eerbiediging van de persoonlijke levenssfeer.

10.2.e

Van: 10.2.e
Verzonden: woensdag 1 juli 2020 11:58
Aan: 10.2.e
CC: 10.2.e; 10.2.e; 10.2.e; 10.2.e
Onderwerp: Wijze van verantwoording subsidie aanvraag SBA-025108
Bijlagen: VerantwoordingActiviteitenenFacturen.pdf

Hoi 10.2.e,

Zoals beloofd delen we de wijze waarop we als initiatiefnemers met elkaar gaan toezien op de besteding en verantwoording van de aangevraagde subsidie (SBA-025108).

Omdat Zuiderlicht formeel de aanvrager is maar het een gezamenlijk project is, hebben we het volgende met elkaar besproken:

- We gaan een zogenaamd 6-ogen-principe toepassen.
- Dat betekent dat naast de penningmeester van Zuiderlicht, ook de penningmeester van Onze Energie en NDSM Energie gezamenlijk gaan toezien op de besteding en verantwoording van de subsidie.
- Penningmeester van Zuiderlicht zal de betalingen uiteindelijk verzorgen, en op reguliere basis komen de 3 penningmeesters bijeen om de stand van zaken door te nemen.
- De 3 penningmeesters zijn verantwoordelijk voor de financiële rapportage aan de gemeente.

Tot slot is het streven om zo snel mogelijk een gezamenlijke entiteit op te gaan richten die toekomstige inkomsten en uitgaven voor ons gezamenlijke project gaat beheren. Voor deze subsidieaanvraag en tot die tijd, geven we op de bovenstaande wijze invulling aan wijze van verantwoording.

In de bijlage hebben we voor de volledigheid ook de opzet bijgesloten waarop de besteding en verantwoording willen gaan bijhouden.

Mochten er nog vragen of onduidelijkheden zijn horen we dat natuurlijk graag.

Met coöperatieve groet en alvast een fijne vakantie!

10.2.e

Zuiderlicht.nu
IJsbaanpad 64a
1076 CW Amsterdam
10.2.e
tel. 10.2.e

Verantwoording activiteiten, uren en facturen Windpark NoorderIJplas

Deelproject	Activiteiten	Aantal uren begroot	Tarief	Begroot budget	Uitvoering door NDSM (in %)	Uitvoering door AW (in %)	Budget NDSM	Budget AW		Uren besteed	Facturatie NDSM	Facturatie AW	Facturatie derden
Fase 1													
Organisatie	Projectmanagement	40	€ 60,00	€ 2400,00			€ 0,00	€ 0,00					
Organisatie	Plan van Aanpak	20	€ 60,00	€ 1200,00			€ 0,00	€ 0,00					
Organisatie	Aandeelhoudersovereenkomst AW			€ 0,00			€ 0,00	€ 0,00					
Haalbaarheid	Business Case	20	€ 60,00	€ 1200,00			€ 0,00	€ 0,00					
Haalbaarheid	Quickscan en overzicht onderzoeken			€ 0,00			€ 0,00	€ 0,00					
Vergunbaarheid & samenwerking	Ontwikkelovereenkomst NDSM- AW	25	€ 60,00	€ 1500,00			€ 0,00	€ 0,00					
Vergunbaarheid & samenwerking	Intentieovereenkomst gemeente	15	€ 60,00	€ 900,00			€ 0,00	€ 0,00					
Vergunbaarheid & samenwerking	Anterieure/Grondovereenkomst	15	€ 60,00	€ 900,00			€ 0,00	€ 0,00					
Vergunbaarheid & samenwerking	Zienswijze Omgevingsverordening	7,5	€ 60,00	€ 450,00			€ 0,00	€ 0,00					
Vergunbaarheid & samenwerking	Zienswijze Toetsingskader NIJP	7,5	€ 60,00	€ 450,00			€ 0,00	€ 0,00					
Omgevingsmanagement	Bewonersavonden	60	€ 60,00	€ 3600,00			€ 0,00	€ 0,00					
Omgevingsmanagement	Website	20	€ 60,00	€ 1200,00			€ 0,00	€ 0,00					
Omgevingsmanagement	Communicatie; Nieuwsbrief,	5	€ 60,00	€ 300,00			€ 0,00	€ 0,00					
Financiële participatie	Financiering ontwikkelfase	15	€ 60,00	€ 900,00			€ 0,00	€ 0,00					
Totaal Fase 1		250	€ 60,00	€ 15000,00			€ 0,00	€ 0,00					
Fase 2													
Organisatie	Projectmanagement	250	€ 60,00	€ 15000,00			€ 0,00	€ 0,00					
Organisatie	Oprichting Bouw BV	20	€ 60,00	€ 1200,00			€ 0,00	€ 0,00					
Organisatie	Uitwerking financieel product	50	€ 60,00	€ 3000,00			€ 0,00	€ 0,00					
Organisatie	Campagne werving financiele participatie	150	€ 60,00	€ 9000,00			€ 0,00	€ 0,00					
Organisatie	Leden avonden coöperaties	50	€ 60,00	€ 3000,00			€ 0,00	€ 0,00					
Organisatie	Coordinatie onderzoeken	80	€ 60,00	€ 4800,00			€ 0,00	€ 0,00					
Vergunbaarheid & samenwerking	Anterieure/Grondovereenkomst	15	€ 60,00	€ 900,00			€ 0,00	€ 0,00					
Vergunbaarheid & samenwerking	Begeleiding bij optieovereenkomsten, opstal, etc.	55	€ 60,00	€ 3300,00			€ 0,00	€ 0,00					
Omgevingsmanagement & Uitvoer participatieplan	Thematafels	120	€ 60,00	€ 7200,00			€ 0,00	€ 0,00					
Omgevingsmanagement & Uitvoer participatieplan	Opstellen participatieplan / Omgevingsovereenkomst	30	€ 60,00	€ 1800,00			€ 0,00	€ 0,00					
Omgevingsmanagement & Uitvoer participatieplan	Communicatie omgeving, Nieuwsbrieven	100	€ 60,00	€ 6000,00			€ 0,00	€ 0,00					
Haalbaarheid	Windopbrengstrapport (afstemming)	10	€ 60,00	€ 600,00			€ 0,00	€ 0,00					
Haalbaarheid	Actualisatie BC	40	€ 60,00	€ 2400,00			€ 0,00	€ 0,00					
Haalbaarheid	Bouwplaatsinrichting en ontsluiting (afstemming)	15	€ 60,00	€ 900,00			€ 0,00	€ 0,00					
Haalbaarheid	SDE aanvraag	15	€ 60,00	€ 900,00			€ 0,00	€ 0,00					
Totaal Fase 2		1000	€ 60,00	€ 60000,00			€ 0,00	€ 0,00					

Gebruikte weigeringsgronden:
Artikel 10, eerste lid, aanhef en onder c; bedrijfs- en fabricagegegevens;
Artikel 10, tweede lid, aanhef en onder g;
onevenredige bevoordeling of benadeling.

Rabobank Amsterdam

Bankcode 3135

Rekeningafschrift

Zakelijke rekening

Rabobank

Ten name van

Onze Energie
Schellingwouderdijk 239
1023 NG AMSTERDAM

Datum aanmaak afschrift	*Blad*
22-05-2020 09:54:45	1 van 1
Datum vanaf	*Beginsaldo*
22-05-2020	10.1.c|10.2.g CR
Datum/tijd tot en met	*Eindsaldo*
22-05-2020 09:54:45	10.1.c|10.2.g CR

IBAN / Rekeningnummer	*BIC*	*Totaal afgeschreven*	*Totaal bijgeschreven*
xxxx xxxx xxxx xxxx 38 EUR	RABONL2U	0,00	0,00

Rente datum	*Type*	*Tegenrekening*	*Naam/omschrijving*	*Bedrag af (debet)*	*Bedrag bij (credit)*

Er waren in deze periode geen bij- en afschrijvingen. Wij vinden het belangrijk om u toch van een rekeningafschrift te voorzien. Zo houdt u uw administratie compleet.

CR = tegoed
D = tekort

Gebruikte weigeringsgronden:
Artikel 10, eerste lid, aanhef en onder c; bedrijfs- en fabricagegegevens;
Artikel 10, tweede lid, aanhef en onder e; de eerbiediging van de persoonlijke levenssfeer;
Artikel 10, tweede lid, aanhef en onder g; onevenredige bevoordeling of benadeling.

Inhoudelijke beoordeling Subsidieregeling Ruimte voor Duurzaam Initiatief 2020

SBA 25108, Aanvrager Zuiderlicht

"coöperatieve ontwikkeling van wind energie in het Noorder IJplas gebied"

Hoofdstuk 2, Duurzame Projecten en Programma's

versie maart2020

Voorgeschiedenis:
Voorgesprek gehad over concept aanvraag. Subsidie dekt maar een deel van de begroting (totaal: [redacted],--). Daarom aangegeven dat er ook zicht moet zijn over de dekking van het resterende deel. Hierover vond op 15 juni een gesprek plaats tussen aanvragers en gemeente (o.a. [redacted] en [redacted] (projectleider Wind). Iedereen is het erover eens dat de begroting en de businesscase goed in elkaar zitten. Er is een groot draagvlak binnen de gemeente voor deze ontwikkeling. Gemeente ondersteunt dit ook in ambtelijk opzicht. Daarom wordt actief gezocht naar aanvullende dekking, bijvoorbeeld via een lening uit het Duurzaamheidsfonds. Hiervoor is wel een B&W besluit nodig omdat het risico bestaat dat de lening niet terug betaald kan worden als de provincie geen vergunning afgeeft.

Beoordeling op hoofdlijnen (project)

(Instructies: in te vullen door inhoudelijk beoordelaar afd R&D. Als op één van onderstaande vragen met nee moet worden geantwoord dan is er waarschijnlijk sprake van een ingewikkelder dossier dat veel procestijd vraagt.)

	Voldoet de aanvraag aan deze eis?	Motivatie
Is de doelstelling van de aanvraag helder en concreet geformuleerd? En draagt deze bij aan de duurzaamheidsdoelstellingen van de gemeente Amsterdam? (art 1.1 onder f RvdI, art 1 lid 3 RvDI en art 5 lid 2 sub b ASA)	Ja	Draagt bij aan de doelstelling om 17 windmolens in Amsterdam te realiseren. (dit worden er 5)
Welke combinatie van tenminste twee complicerende factoren zijn aan de orde in dit project? a. Technische haalbaarheid b. Organisatorisch c. Financieel d. Juridisch e. Draagvlak voor uitvoering (art 2.1 onder 1, 2.6 lid 3 onder a en 2.7 lid 2 onder c RvDI)		Organisatorisch, financieel, juridisch, draagvlak
Is er een concrete locatie in		

Amsterdam? (art 1.1.e RvdI)		NoorderIJplas en omgeving.
De aanvrager is de probleemeigenaar. 2.7 onder 1 onder b RvdI		Ja: energiecoöperaties die meer duurzame energie willen ontwikkelen voor hun leden.
Zijn de beoogde activiteiten logisch om de doelstelling te bereiken? Art 2.1 onder 1 RvDI	ja	
Is de rolverdeling bij de uitvoering duidelijk (wie doet wat)?	Ja/ nee	Amsterdam Wind is de uitvoerder
Wordt er voldoende rekening gehouden met kritische succesfactoren (bijv. medewerking/ toestemming van relevante partijen)	Jazeker	Vergunningverlening is belangrijk gonogo Het verkrijgen van draagvlak een belangrijk onderdeel van de uitvoering.
Sluit de begroting aan op de activiteiten en zijn de bedragen goed onderbouwd (uurtarief, offerte?) art 1.3 en 2.3 RvDI en 5 lid 2 ASA	Ja	De penningmeesters van de coöperaties die deelnemen aan Amsterdam Wind controleren de uitgaven. Dit draagt bij aan een goed onderbouwde verantwoording.
Is de eigen bijdrage van de aanvrager substantieel? art 2.7 sub 2 onder a RvDI	Ja	Veel Voorwerk verricht voor eigen rekening.
Conclusie toetsing project op hoofdlijnen		
Wat is de eerste indruk van de aanvraag?	Goed doordacht, goede samenwerking tussen de deelnemende energiecoöperaties en constructieve samenwerking met de gemeente	
Welke aandachtspunten zijn er voor het subsidiebureau?	Afspraken over de verantwoording opnemen in de beschikking Logboek opnemen in de beschikking	
Is een contact en/of aanvullende informatie nodig met/van de aanvrager? Wat zijn dan de belangrijkste vragen?	Is al geweest. Er is een toelichting gestuurd op de beoogde manier van verantwoording.	
Overige aandachtspunten:		

.

Detailbeoordeling zowel project als programma		
	Voldoet de aanvraag aan deze eis?	Motivatie
Subsidiabele kosten (art 2.3 RvDI)		

hebben de kosten betrekking op: - Ureninzet van werknemers en derden? (met een max van €125 p u incl btw) (art 2.3.1.a. en 2.3.2.a RvdI) - Vergoeding van vrijwilligers en onkosten? (art 2.3.1.b en 2.3.1.c RvdI) - De kosten van projectgebonden materiaal? (met een max van 20% van het aangevraagde bedrag) (art 2.3.2.b RvdI) - Programmakosten? (met een max van 15% van de kosten die rechtstreeks toegerekend kunnen worden aan de projecten). (art 1.1.j. en 2.3.2.c RvdI)		
Conclusie detailbeoordeling		

Weigeringsgronden		
Is deze weigeringsgrond van toepassing?		
	Ja/nee	Motivatie
De aanvrager is niet één van de uitvoerders van het duurzaam initiatief (art 2.7 onder 1 sub b RvDI)		
Met de uitvoering van de activiteiten waar subsidie voor wordt aangevraagd is al gestart voordat de aanvraag is ingediend. (art 2.7 sub 1 onder c)		
De subsidie aanvrager voldoet niet aan de vrijstellingsvoorwaarden van de deminimisverordening (art 2.7 lid 1 onder d RvDI)		
De eigen bijdrage van de aanvrager is niet noodzakelijk voor of draagt onvoldoende bij aan het behalen van de doelstellingen (art 2.7 lid 2 onder a RvDI)		
Het gevraagde bedrag is hoger dan €15.000,- of €60.000,-		

(art 2.7 lid 2 onder b RvDI)		
De complexiteit van de voorbereiding is onvoldoende onderbouwd (art 2.7 onder 2 sub c RvDI).		
Er is onvoldoende onderbouwd waarom, ondanks de in potentie aanwezige rendabele investering, toch subsidie wordt aangevraagd (art. 2.7 lid 2 onder d RvDI) of De aanvrager kan beschikken over andere middelen (eigen gelden of van derden) (art 9 lid 2 sub d ASA)		
De activiteiten waar subsidie voor wordt aangevraagd leiden tot hogere woonlasten voor huishoudens met een laag of middeninkomen. (art 2.7 lid 2 onder e RvDI)		
Er is sprake van een aanvraag die zich uitsluitend of in overwegende mate richt op productontwikkeling (art. 2.7 lid 2 onder f RvDI)		
Voor dezelfde activiteiten kan subsidie worden aangevraagd op basis van een andere Amsterdamse regeling. (art 2.7 lid 2 onder g RvDI)		
Er is sprake van activiteiten die overwegend een commercieel belang hebben (art 2.7 lid 2 onder h RvDI)		
Het potentiele resultaat dat met de uitvoering van het gesubsidieerde project staat niet in verhouding tot de gevraagde bijdrage. (art 2.7 lid 2 onder i)		
De aanvrager, het project of programma al max €100.000.- tbv activiteiten zoals genoemd in art 2.1 RvDI heeft ontvangen. (art 2.7 lid 2 onder j. RvDI)		
De activiteiten komen niet ten goede aan de inwoners op grondgebied van de gemeente Amsterdam (art 9 lid 2 sub b ASA)		
Er is aanleiding om te denken dat de middelen niet aan het beoogde doel		

zullen worden besteed (ASA art 9 lid 2 sub e ASA)		
Er zijn gegronde redenen om aan te nemen dat de aanvrager niet over de capaciteiten beschikt om de activiteiten uit te voeren (of de organisatie niet de juiste rechtsvorm heeft) (art 9 lid 2 sub f ASA)		
De activiteiten is in strijd met ander (gepubliceerd) beleid van de gemeente Amsterdam (art 9 lid 2 sub h ASA)		
De aanvraag is ingediend na 31 december 2022. (art 2.7 lid 1 onder a RvDI)		
Conclusie weigeringsgronden		

Eindoordeel/Motivatie bij het besluit: (instructies: noem hier ook evt. aanvullende voorwaarden bij toekenning)

Is het advies ingeboekt in SBS?! Ja/nee

Gemeente Amsterdam

Gebruikte weigeringsgrond:
Artikel 10, tweede lid, aanhef en onder e;
de eerbiediging van de persoonlijke levenssfeer.

FORMAT FINANCIEEL ADVIES AANVRAAG SUBSIDIE < € 125.000	d.d.	24-6-2020		home
svp alleen de gele vlakken invullen				
ALGEMEEN				
Naam Instelling:	Zuiderlicht			
Onderwerp	Coöperatieve ontwikkeling van wind energie in het NoorderIJplas gebied			
Periode	2020			
Subsidiedossiernummer (SBA-nummer)	25108			
Aanvraag volledig ingediend op datum	20-5-2020			
AANVRAAG	**Begroot**			
Gevraagd subsidie bedrag (*dit is het saldo baten&lasten*)	60.000		% van de totale lasten	
Personeel	60.000		100,00%	
Materieel	-			
Overhead (*indien opgenomen in aanvraag*)	-			
Huisvesting (*indien opgenomen in aanvraag*)	-			
Overig	-			
AF			% van de totale baten	
Baten middels derde subsidieverleners	-			
Baten middels bijdragen, entreegelden	-			
Overige baten (*specificatie in aanvraag aanwezig?)*	-			
Is er sprake van een periodieke subsidie	Nee			
	-			
	-			
	-			
	-			
	0			
	-			
	60.000	-		
FINANCIELE POSITIE SUBSIDIE AANVRAGER (obv jaarrekening voorgaande jaar)				
Zijn ondergenoemde gegevens bekend:	Kies	2018	2017	
solvabiliteit (eis 25-50%)		3%		
liquiditeit (eis 1 - 1,5)		0,96		
ADVIES				
datum advies	24-jun-20			
positief advies (*ja/nee*)?	Ja	-		
Het Zuiderlicht heeft nog geen jaarrekening 2019. Zodra die in hun bezit is wordt deze ons toegezonden. De solvabiliteit en liquiditeit is niet hoog. Voor alle projecten zijn gefinancieerd uit leningen van het Duurzaamheidfonds. Dit project wordt in 2 fase uitgewerkt.				
	10.2.e			

Beoordeling nieuwe subsidieaanvraag.

Naam Instelling:				
Aanvraag heeft betrekking op (jaar):	Keuze maken uit lijst			
Nummer subsidieaanvraag SBS-				
Onderwerp\Project omschrijving:				
Naam beoordelaar:	10.2.e			
Is er sprake van een WNT toets	Nee			
Is de aanvrager bekend	Ja	#VERW!	#VERW!	#VERW!
Is er sprake van een simple toets		ga naar simpel advies ->	klik hier voor simpel advies	

invullen tbv format
Maak hier een keuze en volg de aanwijzing

#VERW!

Controleer of de ratio's (solvabiliteit/Liquiditeit) in zaakoverschrijdend dossier staan

Gemeente Amsterdam

FORMAT FINANCIEEL ADVIES AANVRAAG SUBSIDIE < € 125.000 d.d. home

svp alleen de gele vlakken invullen

ALGEMEEN

Naam Instelling:		
Onderwerp	0	
Periode	Keuze maken uit lijst	
Subsidiedossiernummer (SBA-nummer)		
Aanvraag volledig ingediend op datum		
AANVRAAG	**Begroot**	
Gevraagd subsidie bedrag (*dit is het saldo baten&lasten*)	-	
Personeel	-	% van de totale lasten
Materieel	-	
Overhead (*indien opgenomen in aanvraag*)	-	
Huisvesting (*indien opgenomen in aanvraag*)	-	
Overig	-	
AF		% van de totale baten
Baten middels derde subsidieverleners	-	
Baten middels bijdragen, entreegelden	-	
Overige baten (*specificatie in aanvraag aanwezig?*)	-	

Is er sprake van een periodieke subsidie	Kies	
	-	
	-	
	-	
	-	
	0	
	-	
	-	-

FINANCIELE POSITIE SUBSIDIE AANVRAGER (obv jaarrekening voorgaande jaar)

Voor het berekenen van de ratio's klik op "berekenen".

berekenen

	#WAARDE!	########
solvabiliteit (eis 25-50%)		
liquiditeit (eis 1 - 1,5)		

ADVIES

datum advies		
positief advies (*ja/nee*)?	Keuze	-

ruimte voor toelichting:

Beoordeeld door: 10.2.6

GEGEVENS BALANS (T-2)

svp alleen de gele vlakken invullen. zie voor het voorbeeld "werkinstructie"
gebruik de gegevens uit de meest recente aanwezige jaarrekening van de organisatie

Debet	#WAARDE!	Credit	#WAARDE!
Vaste activa	€ -	**Eigen vermogen**	€ -
Gebouwen, terreinen	€ -	Egalisatie reserve	€ -
Inventaris	€ -	Algemene reserve /vermogen	
		Bestemmingsreserve	€ -
Vlottende activa	€ -	**Vreemd vermogen**	€ -
Voorraad	€ -	Voorzieningen	€ -
Debiteuren	€ -	overig vreemd vermogen	€ -
Overlopende activa	€ -		
		Kort vreemd vermogen	€ -
Liquide middelen	€ -	Crediteuren	€ -
Bank/Kas	€ -	Schuld bank	€ -
		Overlopende passiva	€ -
	€ -		€ -

GEGEVENS BALANS VOORGAANDE JAAR (T-3)

Gebruik de gegevens uit de voorgaande jaarrekening of van het voorgaande financiële advies

Debet	#WAARDE!	Credit	#WAARDE!
Vaste activa	€ -	**Eigen vermogen**	€ -
Gebouwen, terreinen	€ -	Egalisatie reserve	€ -
Inventaris	€ -	Algemene reserve /vermogen	€ -
		Bestemmingsreserve	€ -
Vlottende activa	€ -	**Vreemd vermogen**	€ -
Voorraad	€ -	Voorzieningen	€ -
Debiteuren	€ -	overig vreemd vermogen	€ -
Overlopende activa	€ -		
		Kort vreemd vermogen	€ -
Liquide middelen	€ -	Crediteuren	€ -
Bank/Kas	€ -	Schuld bank	€ -
		Overlopende passiva	
	€ -		€ -

Terug naar formulier

Voorbeeld/ Werkinstructie:

U dient alleen de gele vlakken in te vullen.
Indien er geen balans en/of exploitatierekening aanwezig is dient deze alsnog te worden opgevraagd.

Solvabiliteit (eis 25-50%) berekening

solvabiliteit Eigen vermogen 37,76%
Totaal vermogen

Liquiditeit (eis 1 - 1,5) berekening:

liquiditeit vlottende activa + Liquide middelen 2,00
vlottende passiva

VOORBEELD BALANS

Debet	201x	Credit	201x
Vaste activa		**Eigen vermogen**	
Gebouwen, terreinen	€ 150.000	Egalisatie reserve	€ 2.500
Inventaris	€ 10.000	Algemene reserve	€ 12.250
Machines	€ 2.000	Bestemmingsreserve	€ 50.000
Vlottende activa		**Lang vreemd vermogen**	
Voorraad	€ 5.000	Hypothecaire lening	€ 100.000
Debiteuren	€ 2.500	Onderhandse lening	€ 2.000
Liquide middelen		**Kort vreemd vermogen**	
Bank	€ 250	Crediteuren	€ 3.000
Kas	€ 250	Schuld bank	€ 750
Giro	€ 1.500	Overlopende passiva	€ 1.000
	€ 171.500		€ 171.500

Gemeente Amsterdam

Formulier voor beoordeling nieuwe subsidie aanvraag			home
Naam Adviseur:			
Naam aanvrager:			
Advies datum:			
Periode aanvraag (jaartal)			
Zaaknummer SBS	SBA nr		
Zijn er meerder subsidie aanvragen ingedient			
Is er een post onvoorzien begroot?		Deze moet onderbouwd zijn	
Is de aanvraag financieel toegelicht bv kostprijs berekening/tarief onderbouwing (begroting)			
Is aanvullende informatie nodig?		Deze alsnog opvragen	
Is bij een aanvraag hoger dan € 125.000 deze voorzien van een controleverklaring			
Is er sprake van een stabiele organisatie?			
Algemene info			
Subsidiable kosten		€	
Niet subsidiable kosten		€ -	
Zijn de ratio's (solvabiliteit/liquiditeit) bekend	Ja	sla berekening over	
		Jaar N-2	Jaar N-3
klik op berekening		-2	-3
Solvabiliteit			
Liquiditeit			
Oordeel financiele positie per jaar		Zeer Goed	Zeer Goed
Oordeel financiele positie beide jaren			Zeer Goed
Eerdere subsidie aanvragen	x € 1	Jaar N-2	Jaar N-3
Aanvraag bedrag jaar		€ -	€ -
Toegekend bedrag jaar		€ -	€ -
Bedrag vaststelling jaar		€ -	€ -
Rekening resultaat jaar		€ -	€ -
		€ -	€ -
Is er eerder sprake onderschrijding/overschrijding van de subsidiebesteding		maak keuze	
indien er sprake is van een structurele onderschrijding, heeft dit geleid tot een lagere beschikking?	Kies		
Is er sprake van een trend?	Kies		
Als er sprake is van een trend geef dan de oorzaak aan		maak keuze	
Invullen bij aanvragen boven de € 50.000		Jaar N-2 (2018)	Jaar N-3
Is er een egalisatiereserve	Kies	€	€ -
Zijn er bestemmingsreserves aanwezig	Kies	€	€
zijn er voorzieningen aanwezig	Kies	€	€ -
Zijn er vergelijkbare aanvragers binnen het werkterrein?			
Zo ja, Wie:			
Is tarief vergelijking mogelijk?			
Opmerkingen:	Conclusie overnemen in SBA advies		
Naam Adviseur:		10.2.c	

Terug naar formulier

ten behoeve van Berekeningen solvabiliteit/liquiditeit	Jaar N-2	Jaar N-3
	-2	-3
t.b.v. Berekeningen:	**x € 1**	**invullen**
Balans Totaal	€ -	€ -
Totaal van algemene baten	€ -	€ -
Totaal van algemene lasten	€ -	€ -
Resultaat	€ -	€ -
Totaal Algemene Reserve	€ -	€ -
Egalisatie Reserve	€ -	€ -
Totaal Overige reserve	€ -	€ -
Totaal voorzieningen	€ -	€ -
Vlottende activa (exclusief liquide middelen)	€ -	€ -
Liquide middelen	€ -	€ -
Kort vreemd vermogen	€ -	€ -
Solvabiliteit (eis 25-50%) berekening		
Current ratio = Eigen vermogen	€ -	€ -
Totale vermogen	€ -	€ -
Solvabiliteit jaar N-1		
Liquiditeit (eis 1 - 1,5) berekening:		
Werkkapitaalratio = vlottende activa + liquide middelen	€ -	€ -
vlottende passiva (kort vreemd vermogen)	€ -	€ -
Liquiditeit jaar N-1		

Gemeente Amsterdam

Formulier voor beoordeling nieuwe subsidie aanvraag			home
Naam Adviseur:	10.2.e		
Naam aanvrager:			
Advies datum:			
Zaaknummer SBS	SBA nr		
Zijn er meerder subsidie aanvragen ingedient	Kies		
Zo ja, bij wie:		Keuze maken uit lijst	
Is een sluitende begroting aanwezig?	Kies		
Is er een post onvoorzien begroot?	Kies		
Is de aanvraag financieel toegelicht bv kostprijs berekening/tarief onderbouwing (begroting)	Kies		
Is aanvullende informatie nodig?	Kies		
Zijn de opgevoerde kosten project gebonden?	Kies		
Heeft de aanvrager eigen (andere) inkomsten begroot	Kies		
Heeft de aanvrager zonder subsidie voldoende eigen middelen beschikbaar om de activiteiten te realiseren?	Kies		
Is jaarrekening beschikbaar	Kies		
Is bij een aanvraag hoger dan € 125.000 deze voorzien van een controleverklaring	Kies		
Is er sprake van een stabiele organisatie?	Kies		
Wet Normering Top inkomens (WNT)			
Totale inkomsten op jaarbasis		€ -	
Totaal bedrag aan subsidie ontvangsten		€ -	
WNT-toets niet van toepassing	verder		
Controle WNT-Norm (Wet normering Topfunctionarissen)			
Komt de aanvrager voor op de lijst "bezoldigingen boven de toepasselijke norm".			Ja
Is er inzicht in de hoogte van de bezoldiging			Ja
Is er een WNT-Norm verklaring aanwezig			Ja
			Vul overzicht in
Is er sprake van een hogere beloning dan de WNT-Norm			Nee
Bedrag van de aanvraag		€ -	
Korting subsidieaanvraag	0,00%		
Maximaal te verlenen subsidiebedrag			
Algemene info			
Subsidiable kosten		€ -	
Niet subsidiable kosten		€ -	
Klik hier voor berekening		#WAARDE!	#WAARDE!
Solvabiliteit			
Liquiditeit			
Oordeel financiele positie per jaar		Zeer Goed	Zeer Goed
Oordeel financiele positie beide jaren			Zeer Goed
Eerdere subsidie aanvragen		#WAARDE!	#WAARDE!
Aanvraag bedrag jaar		€ -	€ -
Toegekend bedrag jaar		€ -	€ -
Bedrag vaststelling jaar		€ -	€ -
Rekening resultaat jaar		€ -	€ -
		€ -	€ -
Is er eerder sprake onderschrijding/overschrijding van de subsidiebesteding	maak keuze		
indien er sprake is van een structurele onderschrijding, heeft dit geleid tot een lagere beschikking?	Kies	Opmerking maken	
Is er sprake van een trend?	Kies		
Als er sprake is van een trend geef dan de oorzaak aan	maak keuze		

hulp tabellen	Terug naar formulier		
Berekeningen			
		#WAARDE!	#WAARDE!
t.b.v. Berekeningen:			**invullen**
Balans Totaal		**€ -**	**€ -**
Totaal van algemene baten		**€ -**	**€ -**
Totaal van algemene lasten		**€ -**	**€ -**
Resultaat		**€ -**	**€ -**
Totaal Algemene Reserve		**€ -**	**€ -**
Egalisatie Reserve		**€ -**	**€ -**
Totaal Overige reserve		**€ -**	**€ -**
Totaal voorzieningen		**€ -**	**€ -**
Vlottende activa (exclusief liquide middelen)		**€ -**	**€ -**
Liquide middelen		**€ -**	**€ -**
Kort vreemd vermogen		**€ -**	**€ -**
Solvabiliteit (eis 25-50%) berekening			
Current ratio =	Eigen vermogen	**€ -**	**€ -**
	Totale vermogen	**€ -**	**€ -**
Solvabiliteit jaar N-1			
Liquiditeit (eis 1 - 1,5) berekening:			
Werkkapitaalratio =	vlottende activa + liquide middelen	**€ -**	**€ -**
	vlottende passiva (kort vreemd vermogen)	**€ -**	**€ -**
Liquiditeit jaar N-1			

Invullen bij aanvragen boven de € 50.000		#WAARDE!	#WAARDE!
Is er een egalisatiereserve	Kies	€ -	€ -
Zijn er bestemmingsreserves aanwezig	Kies	€ -	€ -
zijn er voorzieningen aanwezig	Kies	€ -	€ -
Zijn er vergelijkbare aanvragers binnen het werkterrein?	Kies		
Zo ja, Wie:	tekst		
Is tarief vergelijking mogelijk?	Kies		
Opmerkingen:	Conclusie overnemen in SBA advies		
Advies/conclusie:			
Naam Adviseur:		10;2;0	

WNT berekeningen

Blok 2

Voorstel inbouwen WNT-Norm bij subsidieaanvraag			
Totale inkomsten op jaarbasis		€ -	
Totaal bedrag aan subsidie ontvangsten		€ -	
WNT-toets niet van toepassing	verder		

Controle WNT-Norm (Wet normering Topfunctionarissen)		
Komt de aanvrager voor op de lijst "bezoldigingen boven de toepasselijke norm".		Ja
Is er inzicht in de hoogte van de bezoldiging		Ja
Is er een WNT-Norm verklaring aanwezig		Ja

Vul onderstaande overzicht in

Vul hier de bedragen in van de verklaring herrekend op basis van 1,0 FTE op jaar basis

Naam	Beloning €	FTE	Jaar bedrag €		Boven norm
Functionaris A	€ -	-			€ -
Functionaris B	€ -	-			€ -
Functionaris B	€ -	-			€ -
Functionaris D	€ -	-			€ -
					€ -

(WNT-norm per 2016 is op jaarbasis dus herrekend op 1,0 FTE)	1-1-2016	€ 179.000
Is er sprake van een hogere beloning dan de WNT-Norm		Nee
Is (schriftelijk) duidelijk gemaakt dat deze beloning **geen** deel uitmaakt van het gevraagde subsidiebedrag		Keuze

Berekening Korting WNT- norm	%	bedrag
Totaal jaar begroting organisatie		€ -
Totaal overheadkosten		€ -
		€ -

Subsidie aanvraag project	%	bedrag
Bedrag van de aanvraag		€ -
Andere project inkomsten		€ -
Totale project kosten		€ -
Berekende overhead kosten project		€ -
Aandeel hogere beloning in overhead		
Korting subsidieaanvraag	0,00%	
Maximaal te verlenen subsidiebedrag		
Controle aanvraag bedrag		

Verder volgende controle stap

Functionaris A

tbv berekening WNT Norm 2016

WNT-norm Top zonder dienstbetrekking		Gem. bedrag	Norm berekening	
kalendermaand 1-6	0	€ 24.000	€ -	
kalendermaand 7-12	0	€ 18.000	€ -	
Sub totaal voor max 12 maanden	0		€ -	max 252.000
Aantal kalendermaanden in 2016	0			
vanaf kalendermaand 13 tabel 1 - 7	0			
Maak een keuze uit onderstaande lijst	€ -		€ -	
		WNT norm	€ -	

berekening gemiddeld uurloon max € 175

bezoldiging (ex BTW en onbelaste functie vergoedingen)	€ -	€ -	berekend tarief
aantal in rekening gebracht uren	0		
		€ 175,00	WNT-Norm max
	WNT-Norm	€ -	

Functionaris B

tbv berekening WNT Norm 2016

WNT-norm Top zonder dienstbetrekking		Gem. bedrag	Norm berekening	
kalendermaand 1-6	0	€ 24.000	€ -	
kalendermaand 7-12	0	€ 18.000	€ -	
Sub totaal voor max 12 maanden	0		€ -	max 252.000
Aantal kalendermaanden in 2016	0			
vanaf kalendermaand 13 tabel 1 - 7	0			
Maak een keuze uit onderstaande lijst	€ -		€ -	
		WNT norm	€ -	

berekening gemiddeld uurloon max € 175

bezoldiging (ex BTW en onbelaste functie vergoedingen)	€ -	€ -	berekend tarief
aantal in rekening gebracht uren	0		
		€ 175,00	WNT-Norm max
	WNT-Norm	€ -	

Functionaris C

tbv berekening WNT Norm 2016

WNT-norm Top zonder dienstbetrekking		Gem. bedrag	Norm berekening	
kalendermaand 1-6	0	€ 24.000	€ -	
kalendermaand 7-12	0	€ 18.000	€ -	
Sub totaal voor max 12 maanden	0		€ -	max 252.000
Aantal kalendermaanden in 2016	0			
vanaf kalendermaand 13 tabel 1 - 7	0			
Maak een keuze uit onderstaande lijst	€ -		€ -	
		WNT norm	€ -	

berekening gemiddeld uurloon max € 175

bezoldiging (ex BTW en onbelaste functie vergoedingen)	€ -	€ -	berekend tarief
aantal in rekening gebracht uren	0		
		€ 175,00	WNT-Norm max
	WNT-Norm	€ -	

Functionaris D

tbv berekening WNT Norm 2016

WNT-norm Top zonder dienstbetrekking		Gem. bedrag	Norm berekening	
kalendermaand 1-6	0	€ 24.000	€ -	
kalendermaand 7-12	0	€ 18.000	€ -	
Sub totaal voor max 12 maanden	0		€ -	max 252.000
Aantal kalendermaanden in 2016	0			
vanaf kalendermaand 13 tabel 1 - 7	0			
Maak een keuze uit onderstaande lijst	€ -		€ -	
		WNT norm	€ -	

berekening gemiddeld uurloon max € 175

bezoldiging (ex BTW en onbelaste functie vergoedingen)	€ -	€ -	berekend tarief
aantal in rekening gebracht uren	0		
		€ 175,00	WNT-Norm max
	WNT-Norm	€ -	

Gemeente Amsterdam

Subsidiebureau

Kwaliteitscheck Verleningsfase: beschikking directe vaststelling

Dossiernummer:	SBA-25108
Naam Subsidie(beleids)afdeling:	R&D Projectvoorziening

Proces	**Te controleren**	**Akkoord? J/N***	**Toelichting**
Procesgang	Als er adviezen zijn opgevraagd, zijn deze bijgevoegd?		
	Is het dossier compleet?		
Besluit	**Te controleren**	**Akkoord? J/N***	**Toelichting**
Datering correspondentie	Check: gerelateerde data correct (aanvraag en andere relevante correspondentie)		
Grammatica	Check: taalgebruik (taalfouten en goedlopende begrijpelijke zinsopbouw)		
Motivatie aanwezig?	Check: Is in het besluit gemotiveerd waarom het besluit zo genomen is?		
Bij verlening: Prestaties SMART geformuleerd?	Goed gespecificeerd, meetbaar, acceptabel, realiseerbaar, binnen het geplande tijdsbestek.		
Juridische grondslag	Verwezen naar nadere regel en ASA2013?		
Verantwoording subsidie	Check: geen verantwoording!		
Financiële afwikkeling	Check: de subsidie wordt direct en ineens uitbetaald.		
Ondertekening	Check: Met vriendelijke groet i.p.v. Hoogachtend.		
	Check: conform het mandaat besluit?		
Betaalopdracht	**Te controleren**	**Akkoord? J/N***	**Opmerking**
Controleer subsidiebedragen	Check: subsidiebedrag(en) beschikking komt overeen met betaalopdracht.		
IBAN-nummer en overige betaal(contact)gegevens	Check: IBAN-nummer en contactpersoon subsidiebegunstigde op betaalopdracht komt overeen met aanvraagformulier en met beschikking.		
Bijlage	**Te controleren**	**Akkoord? J/N***	**Opmerking**
Bijlagen meezenden	Check: vermelde bijlage(n) toegevoegd en toegevoegde bijlage(n) vermeld.		

* indien niet akkoord gegeven wordt, de toelichting invullen waarom niet of wat ontbreekt

Gemeente Amsterdam

Subsidiebureau

Kwaliteitscheck Verleningsfase: verleningsbeschikking

Dossiernummer:	
Naam Subsidie(beleids)afdeling:	

Proces	Te controleren	Akkoord? J/N*	Toelichting
Procesgang	Als er adviezen zijn opgevraagd zijn deze bijgevoegd?	Ja	
	Is het dossier compleet?	Ja	
Besluit	**Te controleren**	**Akkoord? J/N***	**Toelichting**
Datering correspondentie	Check: gerelateerde data correct (aanvraag en andere relevante correspondentie)	Ja	
Grammatica	Check: taalgebruik (taalfouten en goedlopende begrijpelijke zinsopbouw)	Ja	
Subsidiesoort	Check: eenmalig of periodiek of conform de bijzondere verordening.	Ja	
Maximum bedrag?	Check: staat voor het te verlenen bedrag dat het een maximum bedrag is?	Ja	
Motivatie aanwezig?	Check: Is in het besluit gemotiveerd waarom het besluit zo genomen is?	Ja	
Bij verlening: Prestaties SMART geformuleerd?	Goed gespecificeerd, meetbaar, acceptabel, realiseerbaar, binnen het geplande tijdsbestek. Zijn de prestaties ook afrekenbaar?	Ja	
Juridische grondslag	Verwezen naar nadere/ bijzondere verordening of indien van toepassing de ASA2013?	Ja	
Verantwoording subsidie	Check: verantwoordingseisen en termijn in beschikking komt overeen met de NR en/of ASA2013 of Bijzondere verordening.	Ja	
Eisen t/m € 50.000	*Inhoudelijk verslag en financiële verantwoording.*	Ja	
Eisen vanaf € 50.000 en subsidiebedrag is meer dan 50% van de omzet	*Inhoudelijk verslag en jaarrekening.*	Ja	
Meer dan €125.000	*Controleverklaring.*	Ja	
Bij subsidie>€125,000	Check: verwijzing controleprotocol.	Ja	

Bij verlening: Wijze van vaststellen	Check: is aangegeven op welke wijze het subsidiebedrag wordt vastgesteld?	Ja	

Bij verlening: Wijze van vaststellen	Check: ook als niet aan alle prestaties wordt voldaan? Hoe komt men dan tot een eind bedrag.	Ja	
Financiële afwikkeling	Check: bevoorschotting conform richtlijn subsidieverstrekking?	Ja	
	Zie schema.	Ja	
Ondertekening	Check: Met vriendelijke groet i.p.v. Hoogachtend.	Nvt	
	Check: conform het mandaat besluit?	Ja	
Betaalopdracht	**Te controleren**	**Akkoord? J/N***	**Opmerking**
Controleer subsidiebedragen	Check: subsidiebedrag(en) beschikking komt overeen met betaalopdracht.	Ja	
IBAN-nummer en overige betaal(contact)gegevens	Check: IBAN-nummer en contactpersoon subsidiebegunstigde op betaalopdracht komt overeen met aanvraagformulier en met beschikking.	Ja	
Controleer betaalgegevens	Check: Voorschotbedrag en termijnen op betaalopdracht komt overeen met de beschikking.	ja	
Bijlage	**Te controleren**	**Akkoord? J/N***	**Opmerking**
Bijlagen meezenden	Check: vermelde bijlage(n) toegevoegd en toegevoegde bijlage(n) vermeld.		

* indien niet akkoord gegeven wordt, de toelichting invullen waarom niet of wat ontbreekt.

Bevoorschotting

Richtlijn uitbetalen voorschotten (vastgesteld B&W: geldig vanaf 15 november 2013)

eenmalige subsidies < € 50.000	*uitbetalen in 1 termijn tenzij in de beschikking anders is bepaald in verband met de aard van de subsidie*	*100%*
eenmalige subsidies > € 50.000	*aantal termijnbetalingen wordt in de beschikking opgenomen en is afhankelijk van de aard en de doorlooptijd van de eenmalige subsidie; als aard en doorlooptijd dit toestaan wordt het subsidiebedrag in 1 termijn uitbetaald*	*max. 95%*
periodieke subsidies < € 125.000	*uitbetalen in 2 termijnen tenzij in de beschikking anders is bepaald*	*100%*
periodieke subsidies > € 125.000	*uitbetalen in 12 termijnen tenzij in de beschikking anders is bepaald*	*100%*

Gemeente Amsterdam

Bezoekadres
Jodenbreestraat 25
1011 NH Amsterdam

Postbus 58010
1040 HA Amsterdam
Telefoon 14020
Amsterdam.nl

Gebruikte weigeringsgronden:
Artikel 10, tweede lid, aanhef en onder e;
de eerbiediging van de persoonlijke levenssfeer;

Retouradres: Postbus 58010, 1040 HA Amsterdam

Zuiderlicht
T.a.v. [redacted]
IJsbaanpad 64 a
1076 CW Amsterdam Nederland

Ons kenmerk SBA-025108
Behandeld door [redacted]

Onderwerp Verlening subsidie Coöperatieve ontwikkeling van wind energie in het NoorderIJplas gebied - 2020

Geacht bestuur,

Op 20 mei 2020 hebben wij uw aanvraag voor een eenmalige subsidie voor de subsidieregeling ruimte voor duurzaam initiatief – projectvoorbereiding (hierna RvDi genoemd) ontvangen. In deze brief leest u ons besluit.

U krijgt subsidie
Wij hebben besloten u een eenmalige subsidie te verlenen van maximaal € 60.000,00.

Deze subsidie is voor de uitvoering van fase 1 en 2 van Coöperatieve ontwikkeling van wind energie in het NoorderIJplas gebied in de periode 21 mei 2020 tot en met 31 december 2021.

U ontvangt deze subsidie voor de volgende te leveren activiteit(en):

Activiteiten	**Aanvraagbedrag**	**Verleend bedrag**
Coöperatieve ontwikkeling van wind energie in het NoorderIJplas gebied	€ 60.000,00	€ 60.000,00
Totaal	**€ 60.000,00**	**€ 60.000,00**

Verplichtingen bij deze subsidie
Wij hebben de subsidie gebaseerd op de activiteiten in uw begroting en/of uw activiteitenplan. Wijzigt er tijdens het jaar iets waardoor de uitvoering niet kan verlopen zoals is afgesproken? Dan moet u ons deze wijziging binnen twee doorgeven. Dat kan via uw Online subsidieoverzicht.

Verder gelden de volgende nadere verplichtingen:

- U houdt een logboek bij waarin kort verslag gedaan wordt over de activiteiten en de belangrijkste bevindingen. Om een indruk te krijgen hoe dit eruit kan zien is een voorbeeld toegevoegd. De belangrijkste keuzemomenten en geleerde lessen vat u samen in het inhoudelijk verslag;
- De projectvoorbereiding moet conform planning en tenminste binnen twee jaar na toekenning van deze subsidie zijn uitgevoerd (art 2.8 lid 1 RvDi);
- U draagt zorg voor de benodigde vergunningen (art 2.8 lid 3 RvDi);
- U plaatst een verslag van uw initiatief op de site van Nieuw Amsterdams klimaat (art 2.8 lid 4 RvDi);
- Voor de financiële verantwoording gebruikt u het document 'Verantwoordingactiviteitenenfacturen' dat op 1 juli 2020 naar de gemeente is gestuurd (art 2.9.1 RvDi)

Na de uitvoering
Aanvraag tot vaststelling (verantwoording subsidie)
U moet voor deze subsidie een aanvraag tot vaststelling (verantwoording) indienen. Deze moet uiterlijk op 31 maart 2022 bij ons binnen zijn. U kunt uw aanvraag tot vaststelling indienen via uw Online subsidieoverzicht.

De aanvraag tot vaststelling (verantwoording) moet bestaan uit:

- Een overzicht van de gemaakte uren van vrijwilligers (bestuursleden) en de projectmedewerkers (Artikel 2.9 RvDi);
- Een digitaal kopie van publicaties, onderzoeken en presentaties die in het kader van de activiteiten zijn gemaakt (Artikel 2.9 RvDi);
- Een inhoudelijk verslag. In dit verslag geeft u aan welke activiteiten u hebt uitgevoerd en welke resultaten u daarmee hebt geboekt. U geeft daarbij aan of de beoogde (duurzaamheid) doelstellingen overeen komen met de behaalde resultaten en welke afwijkingen er eventueel zijn. Ook geeft u weer wat de belangrijkste keuzemomenten en geleerde lessen waren tijdens de uitvoering van de activiteiten. Hiervoor dient het logboek als hulpmiddel. Het verslag kan als basis dienen voor communicatie uitingen door de gemeente; als voorbeeld voor soortgelijke initiatieven (in wording);
- Een financieel verslag (met bovengenoemd document als basis) dat is goedgekeurd door de penningmeesters van Zuiderlicht, Onze Energie en NDSM-energie

Ontvangt u binnen één kalenderjaar verschillende subsidies van elk minder dan €125.000,-, maar zijn ze samen meer dan €125.000,-? Dan moet u ook een controleverklaring aanleveren.

Ontvangt u in dezelfde periode een eenmalige subsidie en een periodieke subsidie? Dan moet u de verantwoording voor de eenmalige subsidie tegelijk met de periodieke subsidie indienen.

Hoe stellen wij de subsidie vast?
Nadat we uw aanvraag tot vaststelling (verantwoording) hebben ontvangen stellen wij de subsidie vast. U ontvangt dan het besluit met de hoogte van het subsidiebedrag.

Bij het vaststellen van de subsidie kijken we naar de werkelijke kosten die u hebt gemaakt voor de gerealiseerde activiteiten. U kunt nooit meer subsidie ontvangen dan het bedrag dat aan u is verleend. Blijkt uit uw verantwoording dat u het subsidiebedrag niet (helemaal) hebt besteed aan de realisatie van de gesubsidieerde activiteiten die in de verleningsbeschikking staan? Dan stellen we de subsidie lager vast. Als het vastgestelde subsidiebedrag lager is dan het voorschot dat u heeft ontvangen, moet u de te veel ontvangen subsidie terugbetalen.

Betaling subsidie
U ontvangt een voorschot van 90% van het verleende subsidiebedrag van € 60.000,00. Dit voorschot ontvangt u in de volgende termijn(en):

- begin juli 2020 een bedrag van € 54.000,00

op rekeningnummer xx xx xxxx xxxx xxx6 49 ten name van Coöperatief Zuiderlicht U.A..

Regelgeving
Op dit besluit is de volgende regelgeving van toepassing:
- Algemene Wet Bestuursrecht;
- Algemene Subsidieverordening Amsterdam 2013;
- Subsidieregeling ruimte voor duurzaam initiatief – projectvoorbereiding

Vragen?
Bel dan met 10.2.e op telefoonnummer 10.2.e Zij is bereikbaar op 10.2.e. Of mail naar 10.2.e.

Bezwaarclausule

Niet mee eens?
Bent u het niet eens met dit besluit? Dan kunt u **binnen zes weken** na dagtekening van dit besluit bezwaar maken. Als verzenddatum van uw bezwaar geldt de poststempel op uw bezwaarschrift.

Stuur uw bezwaarschrift naar:
Het College van Burgemeester en Wethouders
T.a.v. Directie Juridische Zaken
Postbus 202
1000 AE Amsterdam

Of per mail naar: bezwaarenberoep@amsterdam.nl

Vermeld in uw bezwaarschrift altijd:

- Uw naam, adres en telefoonnummer
- De datum waarop u het bezwaar schrijft en uw handtekening
- Het besluit waartegen u bezwaar maakt, met datum en referentienummer van het besluit
- Waarom u bezwaar maakt.

Na ontvangst informeert de gemeente u over de manier waarop uw bezwaarschrift wordt behandeld.

Dient iemand anders namens u een bezwaarschrift in? Stuur dan een machtiging mee.

Schorsende werking
Het indienen van een bezwaarschrift heeft geen schorsende werking. Dat wil zeggen: het besluit waartegen u bezwaar maakt, blijft geldig totdat over uw bezwaar is beslist.

Spoed? Voorlopige voorziening
Bij grote spoed kunt u (tegen kosten) een zogeheten voorlopige voorziening aanvragen. Dat is een spoedprocedure waarmee het genomen besluit tijdelijk kan worden ingetrokken en/of andere maatregelen kunnen worden getroffen. Een voorlopige voorziening vraagt u aan bij:

De Voorzieningenrechter van de rechtbank Amsterdam
Sector Bestuursrecht Algemeen
Postbus 75850
1070 AW Amsterdam

Dat kan ook via https://loket.rechtspraak.nl/bestuursrecht. Daarvoor hebt u DigiD nodig.

Dit besluit is digitaal ondertekend.

Namens burgemeester en wethouders,

Met vriendelijke groet,



Pieter Kraaijeveld, Directeur Ruimte en Duurzaamheid.

BIJLAGE

Ons kenmerk SBA-025108
Behandeld door 10.2.e , 10.2.e en 10.2.e , 10.2.e

Onderwerp Bijlage bij verlening eenmalige subsidie voor Coöperatieve ontwikkeling van wind energie in het NoorderIJplas gebied.

LOGBOEK

Dit logboek is bedoeld om tijdens het uitvoering van het subsidieproject de vinger aan de pols te houden. Aan de hand van dit logboek kan de aanvrager:

- Tijdig signaleren dat de activiteiten anders verlopen dan verwacht en/of de resultaten anders blijken dan verwacht.
- Tijdig contact opnemen met de subsidieverlener al blijkt dat de afwijkingen van invloed zijn op het project (bijv. planning, begroting, resultaten)
- Eenvoudig rapporteren in de tussentijdse verantwoording en de eind verantwoording
- Conclusies en aanbevelingen formuleren over de uitvoering van de activiteiten (het proces). Hier kunnen andere initiatiefnemers en de gemeente van leren bij soortgelijke projecten.

Datum	Activiteiten	Wat ging goed?	Wat kan beter? Wat betekent dit voor het vervolg/ volgende keer?	Overige opmerkingen

Nr.
11

Gemeente Amsterdam

Bezoekadres
Weesperplein 8
1018XA Amsterdam

Postbus 2758
1000CT Amsterdam
Telefoon 14 020
amsterdam.nl

Gebruikte weigeringsgronden:
Artikel 10, tweede lid, aanhef en onder e;
de eerbiediging van de persoonlijke levenssfeer;

Retouradres: Postbus 2758, 1000CT Amsterdam

Amsterdam Wind
T.a.v. 10.2.e
Ijsbaanpad 64a
1076 CW AMSTERDAM

NDSM Energie
T.a.v. 10.2.e
NDSM plein 93
1033 WC AMSTERDAM

Datum 9 april 2020
Ons kenmerk HS20200409

Behandeld door 10.2.e, team Klimaatneutraal & Circulaire Economie, 10.2.e, 10.2.e

Onderwerp Intentieverklaring ontwikkeling windenergie Noorder IJ-plas

Geachte 10.2.e en 10.2.e,

Achtergrond
De ontwikkeling van windenergie in en rond Amsterdam is actueel maar kent een voorgeschiedenis. Al vele jaren is de gemeente Amsterdam doordrongen van de noodzaak tot opwekking van duurzame energie, waaronder uit wind, om klimaatverandering te beperken. Geschikte locaties voor windenergie zijn echter schaars en de realisatie is onderhevig aan onder meer beleid en regelgeving.

De gemeente Amsterdam is een dynamische gemeente. Ontwikkelingen wordt niet per definitie geïnitieerd door de gemeentelijke overheid maar ook veelal op basis van initiatief uit de samenleving zelf. De gemeente Amsterdam juicht dit toe en wij zijn dan ook erg blij met uw initiatief en maatschappelijke betrokkenheid.

De ontwikkeling van windenergie op land kent een historie die diverse jaren terug gaat als het gaat om windenergie in en nabij de Noorder IJplas. Het coöperatieve initiatief voor wind in Amsterdam stamt uit het midden van de jaren 2000 en in 2009 heeft de gemeente Amsterdam een intentieverklaring afgesloten met een burgerinitiatief voor het toekennen van grondposities voor windturbines om dit initiatief mogelijk te maken. In 2012 heeft de gemeente vervolgens de Windvisie vastgesteld waarin gebieden voor windenergie zijn aangewezen waaronder de Noorder IJplas. In 2013 is vervolgens de intentieverklaring met het burgerinitiatief, Onze Energie, en aanvullend de bedrijvencoöperatie NDSM Energie afgesproken voor dit gebied en is besluitvorming gestart.

In januari 2014 is door de gemeente Amsterdam vergunning verleend voor het initiatief voor wind in het gebied en het bestemmingsplan vastgesteld. Als gevolg van de verandering in provinciaal

beleid bleek het niet mogelijk windturbines te ontwikkelen door de reactieve afwijzing van de provincie Noord-Holland.

Inmiddels is de urgentie ten aanzien van de ontwikkeling van duurzame energie alleen maar groter geworden. In het kader van het Klimaatakkoord ligt de regie voor de ruimtelijke inpassing van duurzame energie, waaronder windenergie, bij de gemeenten in Nederland. Het provinciale beleid ten aanzien van windturbines op land wordt inmiddels gewijzigd.

Intentie
Naar aanleiding van het verzoek van de initiatiefnemers om de ontwikkeling weer op te pakken gaan wij gezamenlijk de intentieverklaring actualiseren. De intentieverklaring zien wij als het kader voor deze ontwikkeling.

Graag spreken wij bijgaand uit dat wij positief tegenover de actualisatie. Enerzijds op grond van de reeds bestaande verklaring en het beleid dat indertijd is vastgesteld, anderzijds omdat een coöperatieve ontwikkeling door Amsterdammers en Amsterdamse bedrijven past binnen de afspraken in het Klimaatakkoord en het voorgenomen beleid in de RES Amsterdam om duurzame energieprojecten voor minimaal 50% in lokaal eigendom te realiseren.

Om te komen tot actualisatie van de intentieverklaring achten wij het van belang de omgeving en belanghebbenden te betrekken bij de randvoorwaarden die wij willen stellen in het proces van ontwikkeling. Deze hebben betrekking op, communicatie en informatievoorziening, betrokkenheid bij de planvorming en de mogelijkheden voor participatie. Daarnaast heeft de ontwikkeling van de stad niet stilgestaan in de afgelopen periode en is het van belang om de invloed van andere ruimtelijke ontwikkelingen op het plan en vice versa te bepalen en ook hierin zoveel mogelijk afstemming te zoeken.

Wij gaan ervan uit dat wij dit gezamenlijk met u uitvoeren en dat wij onze communicatie in dit verband met elkaar afstemmen, zowel met de omgeving als anderszins, bijvoorbeeld via mediakanalen. Ons voorstel is om dit in ieder geval vorm te geven met, indien de veiligheidsregels rondom Corona dit t.z.t. weer toelaten, twee gezamenlijke publieksavonden in of het nabij het gebied of een alternatieve participatievorm in het licht van de huidige situatie.

Ons doel is om te zorgen dat de voorbereiding en communicatie van de totstandkoming van de intentieverklaring zorgvuldig verlopen. Graag stellen wij als gemeente een procesbegeleider beschikbaar die met u de voorbereidingen coördineert.
Onze ambitie is daarbij tot de geactualiseerde intentieverklaring te ondertekenen in mei of juni (onder voorbehoud) van dit jaar.

Hoogachtend,

10.2.e

10.2.e