Gemeente Amsterdam

Datum van vaststelling: xx.xx.2025
Opdrachtgever: Sander Prins
Directie: Stadsdeel Noord

Participatieplan Haalbaarheidsonderzoek Hondenspeelplek Ribesstraat

Stadsdeel Noord

Wat gaan we doen?

Stadsdeel Noord onderzoekt de haalbaarheid van een hondenspeelplek aan de Ribesstraat. Dit wordt gedaan naar aanleiding van een bewonerswens uit een eerder participatietraject. We kijken naar de praktische haalbaarheid, ruimtelijke inpassing en financieringsmogelijkheden. Daarnaast wordt een schetsontwerp opgesteld en een kostenraming gemaakt.

Geografisch

De locatie aan de Ribesstraat beslaat ongeveer 400 m² en grenst aan parkeerplekken, woningen en straten. Het gebied wordt in kaart gebracht en beoordeeld op geschiktheid. Hieronder ziet u een geografische kaart van het projectgebied.

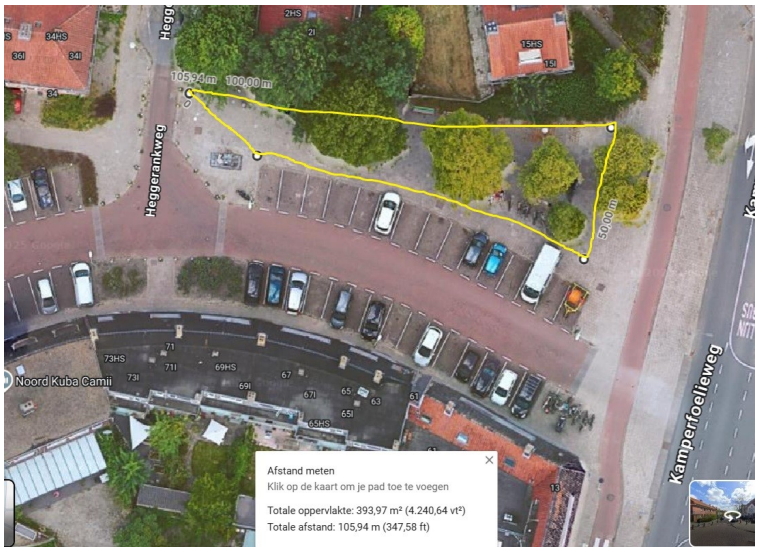

Waarom doen we dit samen en wat is uw invloed?

We betrekken bewoners en belanghebbenden actief bij dit proces, zodat de uiteindelijke plannen goed aansluiten bij de behoeften en wensen uit de buurt. In dit project hebben bewoners de rol van coproducent. Dit betekent dat u niet alleen uw mening kunt geven, maar ook actief kunt meedenken over de mogelijkheid om van deze locatie een hondenspeelplek te maken en hoe dit vorm zou moeten krijgen. Uw ideeën worden opgenomen in het ontwerpproces en zullen bijdragen aan het definitieve advies aan stadsdeel Noord.

Wat vragen we aan u?

We vragen om uw mening over het idee en het ontwerp van de hondenspeelplek. Ook horen we graag wat uw zorgen of suggesties zijn. U kunt meedoen door deel te nemen aan bewonersbijeenkomsten of door input te geven via de email. Daarnaast zullen we ook aanwezig zijn op de locatie om in gesprek te gaan met omwonenden en hun ideeën en wensen op te halen. Waar

mogelijk en relevant sluiten we ook aan bij bewonersbijeenkomsten van andere projecten in de buurt.

Wat staat al vast?

- De locatie van het haalbaarheidsonderzoek is de Ribesstraat.
- De gemeente voert een haalbaarheidsonderzoek uit en maakt een schetsontwerp.
- Er is momenteel nog geen uitvoeringsbudget beschikbaar.
- De hondenspeelplek moet zoveel mogelijk voldoen aan de ruimtelijke en beleidskaders van de gemeente, waaronder de standaarden voor het Amsterdamse straatbeeld: de Puccinimethode. Dit houdt in dat de inrichting gebruiksvriendelijk, beheersbaar, duurzaam en samenhangend moet zijn. Klik hier voor het beleidskader.

Wie doen er mee?

De omwonenden van het onderstaande gemarkeerde gebied worden uitgenodigd voor de participatiesessies.



Daarnaast zijn de volgende partijen betrokken:

- Stadswerken – Is onderdeel van Cluster Stadsdelen, Beheer en Dienstverlening en bestaat uit 7 afdelingen; Strategie, Advies en Informatie, Schoon, Groen, Flora en Fauna, Infra en Civiel, Markten, Gebied en Gebruik, Logistiek en Operationele Ondersteuning.
- Gebiedsteam Oud-Noord – Is onderdeel van Cluster Stadsdelen, Beheer en Dienstverlening die zich specifiek richt op het gebied Oud-Noord met focus op een schoon, heel en veilig gebied.
- IGP Bloemenbuurt – De bloemenbuurt in Amsterdam-Noord is momenteel onderdeel van een Integraal Gebiedsplan gericht op een toekomstbestendige en samenhangende herontwikkeling van de wijk. Dit is een samenwerking van verschillende betrokken partijen.

Hoe en wanneer kunt u meedoen?

In de participatiesessies wordt input uitgewerkt in verschillende fases.

1. Kennismaking en input ophalen

We willen met verschillende betrokkenen praten zoals

- Omwonende
- Gebruikers
- Stadswerken
- Gebiedsteam Oud-Noord
- IGP Bloemenbuurt

Dit doen we door op 2 momenten in Q2 bewonersbijeenkomsten te organiseren bij de Ribesstraat (NTB). Als deze momenten te weinig opleveren, zullen we op een later moment opnieuw een bewonersbijeenkomst organiseren. Tijdens deze bewonersbijeenkomsten verzamelen we, met toestemming, e-mailadressen van de deelnemers. Hierdoor kunnen zij actief worden betrokken bij de volgende fase, het schetsontwerp, en blijven ze op de hoogte van de voortgang van het project. Daarnaast zullen we ook aanwezig zijn op de locatie om in gesprek te gaan met omwonenden en hun ideeën en wensen op te halen.

2. Schetsontwerp

In een volgend participatiemoment laten we het schetsontwerp zien aan de bewoners en vragen we om input voor een mogelijke verdere uitwerking. Bewoners kunnen hun mening geven en meedenken over de keuzes in het ontwerp.
De bijeenkomst staat gepland voor eind kwartaal 3 van 2025. Bewoners ontvangen een uitnodiging via een flyer en indien mogelijk per e-mail op basis van eerder verzamelde contactgegevens tijdens de bewonersbijeenkomsten.
Er wordt nog geen voorlopig en of definitief ontwerp gemaakt, omdat dit project zich richt op een haalbaarheidsonderzoek. Op basis van de uitkomsten van het haalbaarheidsonderzoek kan worden besloten of er een nieuw project komt voor de verdere realisatie van het schetsontwerp.

Wat gebeurt er met uw inbreng?

Uw feedback wordt verzameld en verwerkt in de ruimtelijke schetsen en de haalbaarheidsanalyse. Alle input wordt meegenomen in een advies dat wordt voorgelegd aan de portefeuillehouder en het gebiedsteam. De voortgang van het project wordt periodiek gecommuniceerd via e-mail en/of bewonersbrieven. Tijdens de participatiesessies kunnen deelnemers zich aanmelden om op de hoogte gehouden te worden van de voortgang van het project.

Vooruitblik

Na afronding van het haalbaarheidsonderzoek in oktober 2025 wordt de uitkomst gecommuniceerd naar de betrokkenen. Op basis hiervan wordt bepaald of en hoe de hondenspeelplek gerealiseerd kan worden. Eventuele vervolgstappen worden afgestemd met de betrokken partijen en bewoners.

Zie hieronder een verwachting van de projectplanning:

- Kwartaal 2 van 2025 bewonersbijeenkomst kennismaking
- Kwartaal 3 van 2025 bewonersbijeenkomst schetsontwerp
- Kwartaal 3 van 2025 afronding haalbaarheidsonderzoek/ project gereed

Het kan zijn dat dit participatieproces anders loopt dan beschreven. Mochten er wijzigingen plaatsvinden dan zullen we dit uitleggen.