



FOTOVERSLAG ONTWERPLAB 3

Voor groene plekken NDSM-Werf: Dokpark en Kraanspoor

Gemeente Amsterdam

3 JUNI 2025



Dit verslag beschrijft de resultaten van Ontwerplab 3. Dit is de derde en laatste bijeenkomst in een serie van drie bijeenkomsten waarin de buurt meedenkt over het ontwerp voor de Kraanspoorstrook en het Dokpark, twee toekomstige groene plekken op de NDSM-werf. Het participatieproces begon met een online vragenlijst die door 390 personen is ingevuld. Vervolgens werden tijdens Ontwerplab 1 de belangrijkste wensen van buurtbewoners opgehaald. In Ontwerplab 2 gingen deelnemers aan de slag met het verkennen van scenario's en het samenstellen van hun ideale ontwerp.

Op basis van alle input uit de vragenlijst en de eerdere ontwerplabs hebben de ontwerpers van de gemeente Amsterdam één schetsontwerp gemaakt per plek. Deze ontwerpen zijn gepresenteerd tijdens Ontwerplab 3: een inloopbijeenkomst in de vorm van een buitenborrel. Hier konden bewoners het plan bekijken, in gesprek gaan met de ontwerpers, en hun reacties geven. Deze laatste input wordt waar mogelijk nog verwerkt in het definitieve plan. Zo wordt toegewerkt naar een ontwerp dat financieel haalbaar en technisch uitvoerbaar is én gedragen wordt door de buurt.

In dit verslag vind je een terugblik op deze bijeenkomst en de reacties van aanwezigen. Het gepresenteerde ontwerp en de planning met de vervolgstappen zijn te vinden in de bijlagen.

UITNODIGING

De uitnodigingsflyer voor ontwerplab 3 is huis-aan-huis verspreid in de buurt.



Kom kijken! Zo wordt de NDSM-werf groener

Uitnodiging 22 mei

amsterdam.nl/ndsm



Groen is belangrijk voor Amsterdammers. Daarom maakt de gemeente twee extra groene plekken op de NDSM-werf. Kom kijken wat de plannen zijn.

Wat we gaan doen
We maken een nieuw park op de oever aan de tt. Vasumweg, dit wordt het Dokpark. En we maken extra groen op het verhoogde stuk langs het Kraanspoor.

Uitnodiging
De schetsontwerpen voor Dokpark en Kraanspoor zijn klaar. We nodigen de hele buurt uit om deze te komen bekijken op locatie, met een frisdrankje en een hapje in de hand. Kom ook kijken en laat weten wat je wat er van vindt.

Invitation
Gemeente Amsterdam is investing in green spaces in your neighbourhood. You're invited to have a look at the designs for Dokpark and Kraanspoor. Come have a softdrink and a snack with us, while sharing your thoughts on these designs.

- Datum: 22 mei 2025
- Tijd: 17.30-19.30 (vrije inloop)
- Locatie: hoek/corner tt. Vasumweg - Kraanspoor
- Slecht weer? Bad Weather? Klaprozenweg 91

Contact: ontwikkeling.ndsm-werf@amsterdam.nl; 06 1080 2512

AMS-629pxmcsxlp7-nl-NL-0425-1

ONTWERPLAB 3

De presentatie van de schetsontwerpen voor Dokpark en Kraanspoor vond plaats in de vorm van een buitenborrel, op de hoek van het toekomstig Dokpark/Kraanspoor. Hierdoor kregen aanwezigen direct een goede indruk van de locatie en konden zij zich een goede voorstelling maken van het ontwerp. Zelfs de regenbuien mochten de pret niet drukken.

Op grote panelen waren de ontwerptekeningen van beide locaties te zien, samen met een maquette van de parken en de planning. Bezoekers konden in gesprek met de ontwerpers, vragen stellen, toelichting krijgen, en vooral ook hun reacties en suggesties delen.

Doordat de bijeenkomst in de openbare ruimte plaatsvond, kwamen ook veel voorbijgangers spontaan kijken. Sommigen waren niet bij de eerdere Ontwerplabs betrokken geweest, maar herkenden hun wensen in het gepresenteerde ontwerp, met name op basis van de eerdere enquête die zij wel hadden ingevuld. De reacties waren bijna allemaal positief en het werd gewaardeerd dat het ontwerp duidelijk was opgebouwd uit herkenbare wensen en ideeën uit de buurt.

De laagdrempelige en toegankelijke opzet zorgde voor een brede vertegenwoordiging uit de buurt en waardevolle aanvullende feedback. Alle opmerkingen en suggesties die tijdens deze inloopbijeenkomst zijn opgehaald, worden meegenomen om te bepalen of er nog laatste aanpassingen nodig zijn in het ontwerp.



SFEERIMPRESSIE













REACTIES

Tijdens Ontwerplab 3 konden bezoekers hun reactie geven op het gepresenteerde ontwerp. Dit gebeurde zowel via post-its op de panelen als in gesprekken met aanwezige ontwerpers en andere medewerkers van de gemeente Amsterdam. De algehele tendens was positief: veel bezoekers gaven aan dat het ontwerp aansluit bij hun verwachtingen en eerder ingebrachte wensen. Wel vonden alle aanwezigen dat het (te) lang duurt voordat de gemeente de groene plekken aanlegt. De oproep kwam of het mogelijk is om de parken versneld te realiseren.

"Precies zoals de mensen die hebben meegedacht het voor ogen hadden."

Tegelijkertijd werden er nog een aantal aanvullende suggesties en aandachtspunten meegegeven:

Voorzieningen & gebruik

- Wensen voor extra functies zoals picknicktafels, een jeu de boulesbaan en aandacht voor bij- en vlindervriendelijke beplanting (inheems)
- Idee voor een imker in het park
- Kan de buurt meedoen met groenbeheer?
- Bewoners vrezen dat de steiger zal uitnodigen tot zwemmen of het aanmeren van bootjes.

Hondenloslooplek

- Hek of omheining wordt gewenst ("preferably closed")
- Wens voor een grotere hondenplek, indien mogelijk
- Duidelijke bebording over waar honden wel/niet los mogen
- Prullenbakken met hondenpoepzakjes





REACTIES

Verzoeken aan de gemeente

- Regelmatig legen van prullenbakken en vaker op piekdagen.
- Zorg voor schoon water een een schone oever, bijvoorbeeld door het plaatsen van netten tegen zwerfvuil, naar voorbeeld van Centraal Station
- Extra aandacht voor veiligheid in het Dokpark, vanwege hangplekken voor jongeren
- Verzoek om de bomen al eerder te planten indien mogelijk
- Vraag naar veilige oversteekplaatsen (zebrapaden) over de TT. Vasumweg richting het Dokpark, vooral voor bewoners uit Oud-Noord

Overige opmerkingen

- Bij het huidige Kraanspoor ontbreken laad- en losruimtes voor pakketbezorgers
- Bij de twee locaties bij A1/2/3 met ondergrondse afvalcontainers aan het Kraanspoor, ontbreken opstelplekken voor grofvuil.

Daarnaast waardeerden bezoekers het afgeronde participatieproces en de manier waarop de wensen van de buurt zijn verwerkt in het ontwerp.

"Leuk dat jullie het zo deden met die ontwerplabs."

"Ik wilde rust en groen – en dat is er."

"Hele verbetering!"

De informatiepanelen waren een week lang nog te bekijken op de hoek van het Dokpark en de Kraanspoorstrook.

Wil je op de hoogte blijven van de vervolgstappen? Scan dan de QR-code hieronder en meld je aan voor onze nieuwsbrief. Zo mis je geen enkele update over de ontwikkelingen op de NDSM-werf!



In de bijlagen vindt je de ontwerptekeningen en planning zoals gepresenteerd tijdens Ontwerplab 3. Deze panelen geven een gedetailleerd beeld van het ontwerp en de voorgestelde tijdlijn voor de realisatie van het project.

Voor vragen, opmerkingen of meer informatie kan je contact opnemen via onderstaande contactgegevens.

Website
https://www.amsterdam.nl/ndsm

Email:
ontwikkeling.ndsm-werf@amsterdam.nl

BIJLAGEN

Dokpark





spelen



beplanting



beplanting



bankjes



bankjes



Kraanspoor

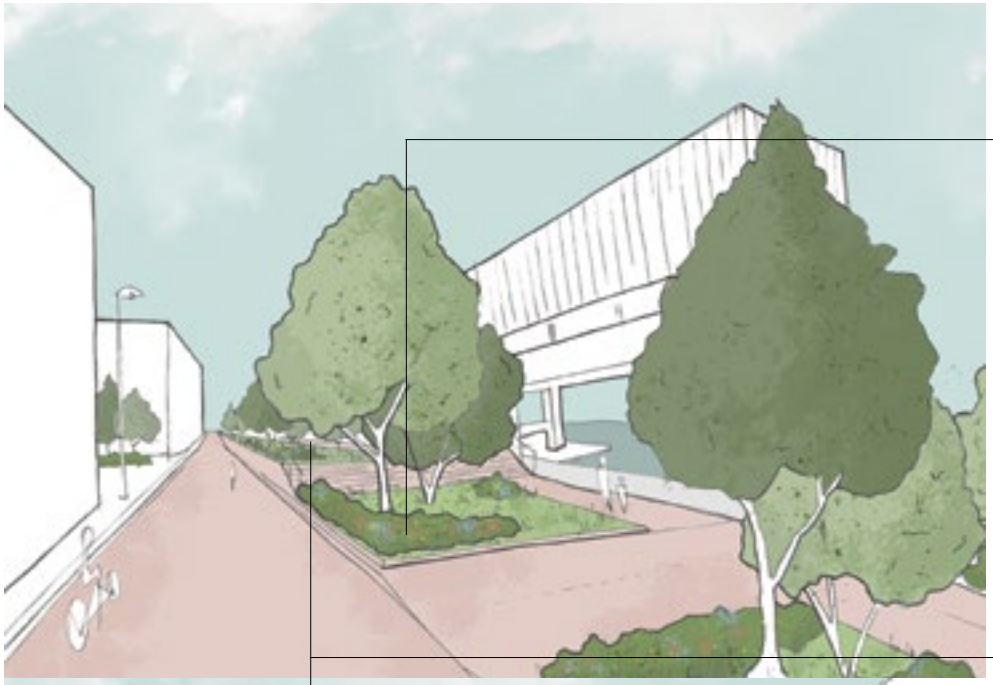

beplanting



bankjes



bankjes





spelen



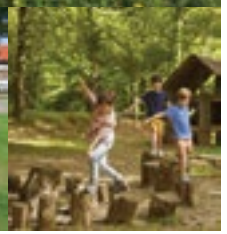

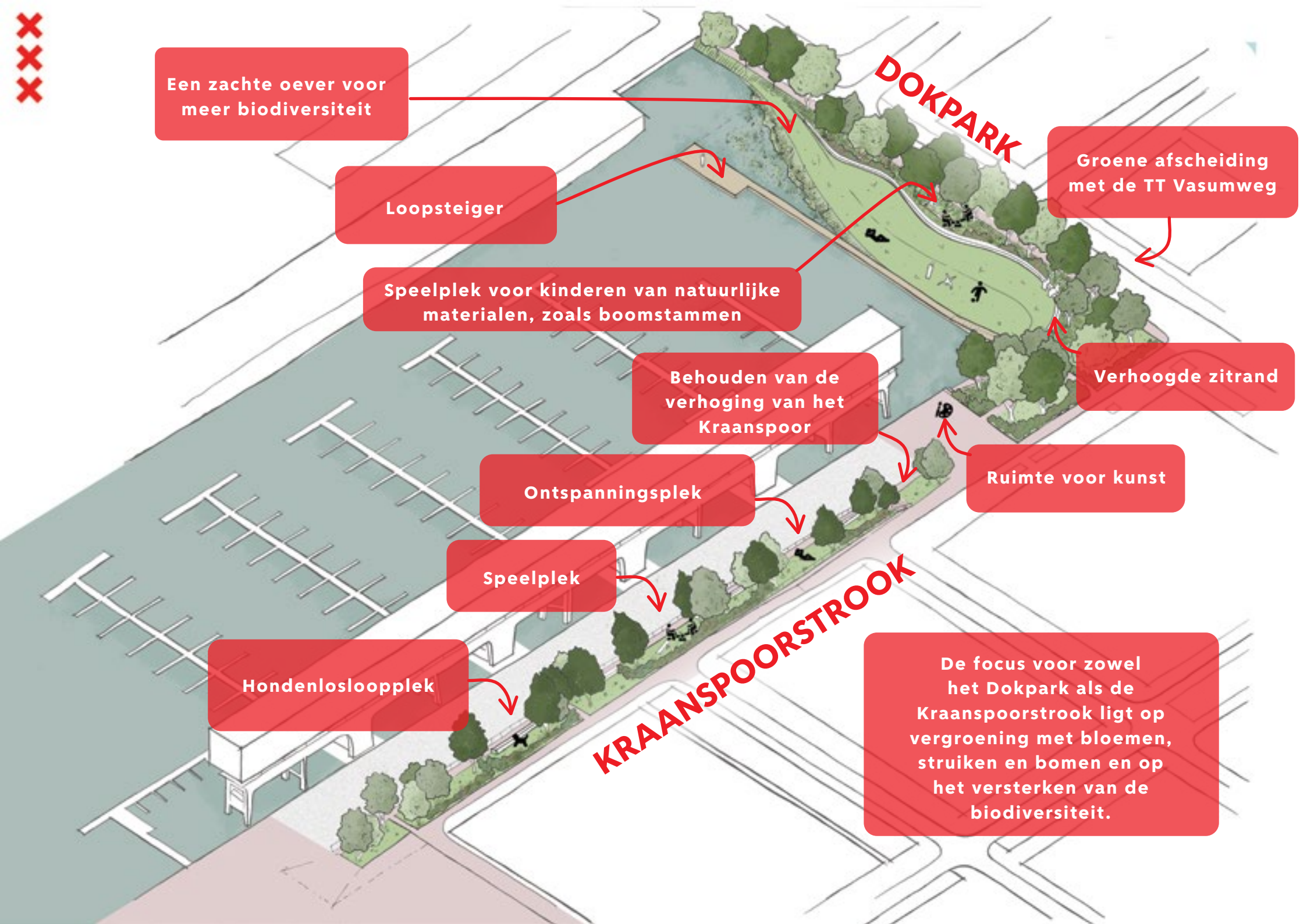
Een zachte oever voor meer biodiversiteit
Loopsteiger
Speelplek voor kinderen van natuurlijke materialen, zoals boomstammen
Behouden van de verhoging van het Kraanspoor
Ontspanningsplek
Speelplek
Hondenloslooplek
DOKPARK
Groene afscheiding met de TT Vasumweg
Verhoogde zitrand
Ruimte voor kunst
KRAANSPOORSTROOK
De focus voor zowel het Dokpark als de Kraanspoorstrook ligt op vergroening met bloemen, struiken en bomen en op het versterken van de biodiversiteit.

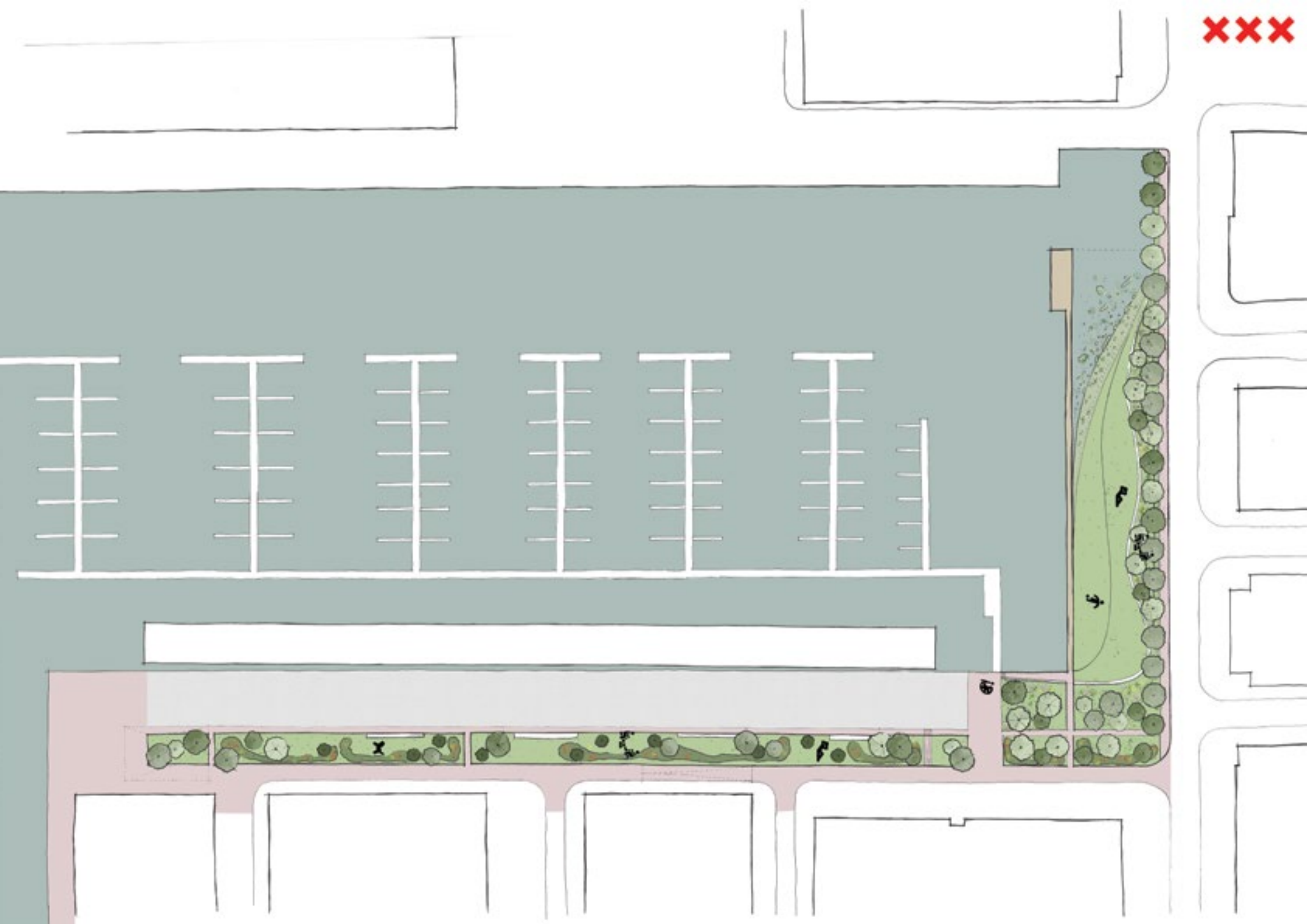



ontwerplab 1: wensen verzamelen



ontwerplab 2: scenario's bespreken



ontwerplab 2: keuzes uittekenen

planning

2024

wensen verzamelen

- **oktober** online vragenlijst
- **november** ontwerplab 1; wensen verzamelen

2025

keuzes en schetsontwerpen

- **maart** ontwerplab 2, scenario's bespreken en keuzes maken.
- **mei** **ontwerplab 3, schetsontwerp bespreken.**

2026

afmaken ontwerp

- voorlopig ontwerp en vaststellen door dagelijks bestuur Stadsdeel Noord.
- definitief ontwerp maken.

2027

ontwerp klaar en start inrichting

- definitief ontwerp vaststellen door dagelijks bestuur Stadsdeel Noord.
- vergunningen aanvragen en zoeken naar een geschikte aannemer.
- start uitvoering

2028

nieuwe groene plekken klaar



Mis niets! Scan de QR-code en meld je aan voor de nieuwsbrief om op de hoogte te blijven van dit project. We communiceren alleen nog via nieuwsbrief en de website.

website: https://www.amsterdam.nl/ndsm *email: ontwikkeling.ndsm-werf@amsterdam.nl*