Asbestinventarisatierapport

Pand op de locatie
5.1,2,e 5.1,2,e en 5.1,2,e te Amsterdam
(versie 1.0)

Nijhof & Poppinghaus Adviseurs
Postbus 62
7468 ZH Enter

Bezoekadres
Dorpsstraat 139
7468 CJ Enter
(0547) 388 432
info@npadviseurs.nl

www.npadviseurs.nl

Op al onze aanbiedingen, overeenkomsten en werkzaamheden zijn onze algemene voorwaarden en de RVOI 2001 van toepassing. De algemene voorwaarden zijn gedeponeerd bij de Kamer van Koophandel Oost Nederland

Nijhof & Poppinghaus adviseurs

TITELBLAD

Asbestinventarisatierapport

Pand op de locatie

5.1,2,e 5.1,2,e en 5.1,2,e te Amsterdam

(versie: 1.0)

Reikwijdte asbestinventarisatie*

☐ gehele bouwwerk of gehele object
☒ gedeelte van het bouwwerk of object
☐ het bouwwerk of object en het gebied rondom het bouwwerk of het object
☐ uitsluitend het gebied rondom het bouwwerk of het object

Dit rapport is geschikt voor*

☐ volledige renovatie of totaalsloop
☒ renovatie en of sloop zonder de bouwkundige integriteit van het pand aan te tasten
☐ uitsluitend de verwijdering van het in dit rapport genoemde asbesthoudende materiaal

☐ dit rapport is **niet** geschikt voor asbestverwijdering, risicobeoordeling noodzakelijk

* voor de exacte omvang en reikwijdte van het asbestonderzoek wordt verwezen naar de samenvatting

Algemene gegevens

Opdrachtgever:

JEE Vastgoed B.V.
De Lairessestraat 9-II
1071 PJ AMSTERDAM
Contactpersoon: de 5.1,2,e

Projectnummer:

22.0135

Datum uitvoering:

20 januari 2022

Uitgevoerd door (DIA):

5.1,2,e (DIA SCA-code: 51E-130121-411751)

Projectleider:

5.1,2,e

Nijhof & Poppinghaus Adviseurs
SCA-Certificaatnr: 07-D070042.01

Rapport opgesteld door:

5.1,2,e

5.1,2,e

Technisch eindverantwoordelijke:

5.1,2,e

5.1,2,e

DIA SCA-code: 51E-130121-411752

Datum: 25 januari 2022

(Dit rapport heeft een geldigheidsduur van drie jaar na datum autorisatie

Asbest, bouw & milieu

SAMENVATTING

In opdracht van JEE Vastgoed B.V. heeft Nijhof & Poppinghaus Adviseurs een Asbestinventarisatie uitgevoerd van het pand op de locatie 5.1,2,e 5.1,2,e en 5.1,2,e te Amsterdam.

Het doel van de asbestinventarisatie is, het door middel van een vooronderzoek (deskresearch), visuele inspectie en eventueel monsterneming en analyse, nagaan of in het gebouw asbesthoudende materialen zijn toegepast.

De reikwijdte van het rapport is:
- het pand op de 2e, 3e en 4e verdieping.

De rapportage is geschikt voor:
- interne renovatie en / of sloop.

Ten behoeve van het onderzoek heeft een locatiebezoek plaatsgevonden waarbij het pand is onderzocht op de aanwezigheid van asbesthoudende materialen. Tijdens het onderzoek zijn geen monsters van asbestverdachte materialen genomen ter karakterisering op de aanwezigheid van asbest.

Op basis van de resultaten van de uitgevoerde werkzaamheden kan worden geconcludeerd dat in het pand geen asbesthoudende materialen aanwezig zijn.

Overzicht onderzoekslocatie
- 5.1,2,e 5.1,2,e en 5.1,2,e te Amsterdam

Hieronder wordt een overzicht gegeven van niet geïnventariseerde locaties en van de locaties waarvan een redelijk vermoeden bestaat dat niet direct waarneembaar (verborgen) asbest aanwezig is.
-geen

Overzicht niet onderzochte ruimten
-geen / opgemerkt moet worden dat conform de opdracht het pand alleen intern is onderzocht,

Uit het oogpunt van het historisch onderzoek en de visuele inspectie is er geen aanleiding voor een aanvullend onderzoek (versie 1.1). Ondanks de zorgvuldige uitvoering van de inventarisatie kan het niet worden uitgesloten dat tijdens de voorgenomen sloop/renovatie van het onderzochte object/bouwwerk asbesthoudende materialen worden aangetroffen die niet in de rapportage van de uitgevoerde asbestinventarisaties staan vermeld. Mocht tijdens de (voorgenomen) werkzaamheden asbestverdachte materialen worden aangetroffen, dienen de werkzaamheden direct te worden gestaakt en een aanvullend asbestonderzoek (versie 1.1) te worden uitgevoerd.

Nijhof & Poppinghaus Adviseurs is niet aansprakelijk voor de gevolgen, in welke vorm dan ook, van niet geïnventariseerde en in de rapportage beschreven asbesthoudende materialen.

Nijhof & Poppinghaus adviseurs

INHOUDSOPGAVE

	SAMENVATTING		**2**
1	**INLEIDING**		**6**
2	**METHODEN**		**7**
	2.1	Opzet van het onderzoek	7
	2.2	Deskresearch	7
	2.3	Inspectie	7
	2.4	Analyse	7
	2.5	Rapportage	8
	2.6	Algemene beperkingen van het onderzoek	8
3	**RESULTATEN VAN HET ONDERZOEK**		**9**
	3.1	Vooronderzoek (desk-research)	9
	3.2	Inspectie	9
	3.3	Resultaten van het onderzoek	9
4	**RISICOCLASSIFICATIE ASBEST TOEPASSINGEN**		**12**
5	**CONCLUSIE EN AANBEVELINGEN**		**14**
6	**LITERATUUR**		**15**

Bijlagen

Bijlage 1: Plattegrond onderzoekslocatie
Bijlage 2: Foto's onderzoekslocatie
Bijlage 3: Resultaten deskresearch
Bijlage 4: Evaluatieformulier voor onvoorzien asbest

Kwaliteit

Het leveren van een kwaliteitsniveau dat is afgestemd op de wensen en verwachtingen van onze opdrachtgevers is één van onze hoofddoelstellingen. Onze werkzaamheden worden dan ook uitgevoerd conform de procedures zoals beschreven in het kwaliteitsmanagementsysteem van Nijhof & Poppinghaus. De beoordeling van onze producten door opdrachtgevers, in de vorm van kritiek of verbeteringsvoorstellen, is een belangrijk middel om onze

1 INLEIDING

In opdracht van JEE Vastgoed B.V. heeft Nijhof & Poppinghaus Adviseurs een Asbestinventarisatie uitgevoerd van het pand op de locatie 5.1.2,e 5.1.2,e en 5.1.2,e te Amsterdam.

Het doel van de asbestinventarisatie is, het door middel van een vooronderzoek (deskresearch), visuele inspectie en eventueel monsterneming en analyse, nagaan of in het gebouw asbesthoudende materialen zijn toegepast.

De reikwijdte van het rapport is:
- het pand op de 2e, 3e en 4e verdieping.

De rapportage is geschikt voor:
- interne renovatie en / of sloop.

Het rapport is op 25 januari 2022 (intern) geautoriseerd.

2 METHODEN

De uitvoering van de inventarisatie heeft plaatsgevonden onder het Procescertificaat Asbestinventarisatie nummer 07-D070042.01 van Nijhof & Poppinghaus Adviseurs.

2.1 Opzet van het onderzoek

De asbestinventarisatie bestaat uit de volgende onderdelen:
- deskresearch;
- inspectie;
- analyse;
- rapportage.

2.2 Deskresearch

Voorafgaand aan de uitvoering van de inventarisatie vindt een deskresearch plaats. Hierbij worden door de opdrachtgever ter beschikking gestelde documenten (bouwtekeningen, bestekken, plattegronden, etc.) bestudeerd op (verwijzingen naar mogelijke) asbesthoudende toepassingen.

2.3 Inspectie

Na uitvoering van de deskresearch vindt een systematische inspectie plaats van het te onderzoeken object/bouwwerk. De aangetroffen asbestverdachte materialen worden schriftelijk en fotografisch vastgelegd. Van asbestverdachte materialen vindt monsterneming plaats en de monsters worden ter analyse aangeboden aan een laboratorium.

2.4 Analyse

De genomen materiaalmonsters worden in een door RvA Testen geaccrediteerd laboratorium geanalyseerd op de aanwezigheid van asbest door middel van lichtmicroscopie, conform NEN 5896.

2.5 Rapportage

De resultaten van de visuele inspectie, aangevuld met de resultaten van het vooronderzoek en van de analyses worden vastgelegd in een schriftelijke rapportage. De volgende zaken worden in de rapportage aangegeven:

- de resultaten van de visuele inspectie, aangevuld met de informatie uit het vooronderzoek;
- laboratoriumanalyses (type asbest en percentage);
- de plaatsen waar het asbest zich bevindt, de hoeveelheid, een indruk van de hechtgebondenheid van het materiaal, de staat waarin het materiaal verkeert (beschadigingen/verwering), de wijze van bevestiging en de risicoklasse voor sanering van het materiaal.

Verder worden (bouw)tekeningen opgenomen met daarop aangegeven de plaatsen waar zich de asbesthoudende materialen bevinden en worden foto's van de asbesthoudende materialen opgenomen.

2.6 Algemene beperkingen van het onderzoek

Ondanks de zorgvuldige wijze van voorbereiding en uitvoering van de inventarisatie kan het niet worden uitgesloten dat tijdens een eventuele sloop of renovatie van het onderzochte object/bouwwerk asbesthoudende materialen worden aangetroffen, die niet in deze rapportage staan vermeld.

Nijhof & Poppinghaus Adviseurs is niet aansprakelijk voor de gevolgen, in welke vorm dan ook, van niet geïnventariseerde en in de rapportage beschreven asbesthoudende materialen.

Bij twijfel over de aanwezigheid van asbesthoudende materialen, welke niet in onderhavige rapportage zijn beschreven, verzoeken wij u om contact met ons op te nemen voordat deze materialen worden verwijderd. In voorkomende gevallen zullen wij, indien nodig, met spoed een aanvullend onderzoek en de hierbij benodigde rapportage verzorgen.

3 RESULTATEN VAN HET ONDERZOEK

Hieronder zijn de resultaten van het onderzoek naar de aanwezigheid van asbesthoudende materialen weergegeven.

3.1 Vooronderzoek (desk-research)

Ten behoeve van het onderzoek zijn relevante documenten waarin de toepassing van asbest en asbesthoudende producten zijn beschreven opgevraagd bij de opdrachtgever.
Ten behoeve van het vooronderzoek heeft de opdrachtgever de volgende documenten beschikbaar gesteld:
- plattegronden huidige situatie en kopie uittreksel kadastrale kaart.

3.2 Inspectie

Tijdens de uitvoering van de inventarisatie d.d. 20 januari 2022 is het pand aan een visuele inspectie onderworpen. De inventarisatie is uitgevoerd door de 5.1.2.e (DIA SCA-code: 51E-130121-411751). Hierbij zijn alle ruimten in het pand geïnspecteerd. Er zijn ten behoeve van de inspectie materialen verwijderd (er heeft waar nodig destructief onderzoek plaatsgevonden). Tijdens het onderzoek heeft geen monsterneming van asbestverdachte materialen plaatsgevonden.

3.3 Resultaten van het onderzoek

In tabel 1 zijn de aangetroffen asbesthoudende materialen weergegeven. Indien door middel van monsterneming en analyse is aangetoond dat het materiaal asbesthoudend is, wordt het materiaal in de tabel gecodeerd met Abm en wordt het materiaal **vet** gedrukt weergegeven in de tabel. Indien het materiaal identiek is aan een ander materiaal dat is bemonsterd en is geanalyseerd, heeft van dit materiaal geen aanvullende monstername en analyse plaatsgevonden en wordt het materiaal *cursief* weergegeven.

Tabel 1. Overzicht onderzoekslocatie: Den Texstraat 35-II, III en IV Amsterdam

Monster-code (identificatie code analyse certificaat)	Locatie/ beschrijving materiaal	Type asbest	Percen-tage (v/v%)		Hecht-gebonden (ja/nee)	Wijze van bevestiging	Mate van beschadiging (niet/licht/ernstig)	Mate van verwering (niet/licht/ernstig)	Verwijderings-methode*	Afmetingen / hoeveelheid	Risico-klasse (SMA-rt)	Opmerkingen
Tijdens de inspectie zijn geen asbestverdachte materialen aangetroffen												

*: OL: Open lucht / buitensanering;
C: Containment;
G: in zijn geheel verwijderen, zonder het asbest te bewerken.

Nijhof & Poppinghaus adviseurs

Asbest, bouw & milieu

In bijlage 1 is een plattegrond opgenomen waarop de onderzoekslocatie is weergegeven. In bijlage 2 zijn foto's van de onderzoekslocatie opgenomen.

Tijdens de inspectie waren de volgende ruimten / gebouwdelen niet toegankelijk:
- geen.

4 RISICOCLASSIFICATIE ASBEST TOEPASSINGEN

De inventarisatie van asbest, asbesthoudende producten, asbestbesmet materiaal of asbestbesmette constructieonderdelen in een bouwwerk of object is gericht op het vaststellen van de blootstellingrisico's bij het verwijderen ervan. De bepalende factoren daarbij zijn onder andere de aard van het asbest, asbesthoudende product, asbestbesmet materiaal of asbestbesmette constructieonderdeel, de wijze waarop het is aangebracht en daarmee de methode van verwijderen en de beschermingsmaatregelen. De vaststelling van de risicoklasse dient aantoonbaar gedocumenteerd uitgevoerd te zijn op basis van de resultaten van de inventarisatie.

Voor het bepalen van de risicoklasse per asbestbron wordt gebruik gemaakt van het door het Ministerie van Sociale Zaken en Werkgelegenheid beschikbaar gestelde SMA-rt hulpmiddel.
De indeling in risicoklassen is gebaseerd op het Arbeidsomstandigheden-besluit.
Per 1 januari 2017 zijn de grenswaarden voor asbestvezels in de lucht aangepast. In het besluit van 19 september 2016 tot wijziging van het Arbeidsomstandighedenbesluit in verband met de herziening van de grenswaarde voor asbest, wijziging van het besluit van 5 juni 2014 tot wijziging van het Arbeidsomstandighedenbesluit in verband met de herziening van de grenswaarden voor asbest alsmede enkele technische wijzigingen (Stb. 2014, 217), in verband met het vervallen en aanpassen van enige onderdelen alsmede enkele technische wijzigingen van het Asbestverwijderingsbesluit 2005 worden de volgende grenswaarden genoemd:
- grenswaarde asbestvezels: **2.000 vezels/m³**, berekend over een referentieperiode van acht uur per dag.

Er zijn drie risicoklassen gedefinieerd, elk met een eigen specifiek veiligheidsregime.

Deze risicoklassen zijn volgens het volgende globale model ingedeeld:

Risicoklasse	Beschrijving van de belangrijkste kenmerken	Lit. 1
1	**Laag** risico op blootstelling bij werkzaamheden met asbest: blootstellingsgevaar kleiner dan grenswaarden. Licht regime, geen gecertificeerd verwijderingsbedrijf noodzakelijk. Som van de concentratie asbestvezels chrysotiel als fractie van der grenswaarden en van de concentratie amfibole asbestvezels actinoliet, amosiet, anthofylliet, tremoliet en crocidoliet als fractie van de grenswaarde is **kleiner dan 1**.	Art. 4.44 en 4.46
2	**Midden** risico op blootstelling bij werkzaamheden met asbest. Standaardregime, gecertificeerd asbest-verwijderingsbedrijf en maatregelen conform de SC-530 noodzakelijk. Som van de concentratie asbestvezels chrysotiel als fractie van der grenswaarden en van de concentratie amfibole asbestvezels actinoliet, amosiet, anthofylliet, tremoliet en crocidoliet als fractie van de grenswaarde is groter dan 1 en de concentratie amfibole asbestvezels als fractie van de grenswaarde is kleiner dan 1.	Art. 4.46 en 4.48
2A	**Hoog** risico op blootstelling bij werkzaamheden met asbest. Verzwaard regime gecertificeerd asbestverwijderingsbedrijf en maatregelen conform SC-530 noodzakelijk. Verzwaard vrijgaveregime. Som van de concentratie asbestvezels chrysotiel als fractie van der grenswaarden en van de concentratie amfibole asbestvezels actinoliet, amosiet, anthofylliet, tremoliet en crocidoliet als fractie van de grenswaarde is groter dan 1 en de concentratie amfibole asbestvezels als fractie van de grenswaarde is groter dan 1.	Art. 4.46 en 4.53a

Om een juiste indeling te kunnen maken, zijn niet alleen gegevens nodig over het asbesthoudende materiaal (aard, samenstelling, asbestgehalte, graad van verwering/aantasting, wijze van bevestiging etc). De inventariseerder moet óók op de hoogte zijn van de verwijderingstechnieken en –methoden die beschikbaar zijn. Immers, de combinatie van materiaaleigenschappen en de bij demontage of sloop gebruikte technieken bepalen uiteindelijk het concentratieniveau aan asbest in de lucht tijdens de asbestsanering.

Opmerkingen

1) de indeling van de risicoklassen dient te geschieden conform de vigerende wet- en regelgeving op basis van genoemde parameters.

2) het Ministerie van SZW heeft een geautomatiseerd databestand geïntroduceerd met behulp waarvan de risicoklasse-indeling kan worden bepaald. Daarbij is een eenduidige en uniforme vaststelling van de risicoklassen en de overdracht van gegevens met betrekking tot de bijbehorende verwijderingsvoorwaarden en beschermingsmaatregelen naar een asbestverwijderingsbedrijf verzekerd.

3) dit databestand is beschikbaar onder de naam SMA-rt.

4) de Arbeidsinspectie hanteert bij haar toezicht- en handhavingsactiviteiten SMA-rt.

5 CONCLUSIE EN AANBEVELINGEN

Op basis van de resultaten van de uitgevoerde werkzaamheden kan worden geconcludeerd dat intern in het pand op de locatie 5.1,2,e 5.1,2,e en 5.1,2,e te Amsterdam geen asbesthoudende materialen aanwezig zijn.

Overzicht onderzoekslocatie

- 5.1,2,e 5.1,2,e en 5.1,2,e te Amsterdam

Hieronder wordt een overzicht gegeven van niet geïnventariseerde locaties en van de locaties waarvan een redelijk vermoeden bestaat dat niet direct waarneembaar (verborgen) asbest aanwezig is.
-geen

Overzicht niet onderzochte ruimten

-geen / conform de opdracht is het pand alleen intern onderzocht.

Uit het oogpunt van het historisch onderzoek en de visuele inspectie is er geen aanleiding voor een aanvullend onderzoek (versie 1.1). Ondanks de zorgvuldige uitvoering van de inventarisatie kan het niet worden uitgesloten dat tijdens de voorgenomen sloop/renovatie van het onderzochte object/bouwwerk asbesthoudende materialen worden aangetroffen die niet in de rapportage van de uitgevoerde asbestinventarisaties staan vermeld. Mocht tijdens de (voorgenomen) werkzaamheden asbestverdachte materialen worden aangetroffen, dienen de werkzaamheden direct te worden gestaakt en een aanvullend asbestonderzoek (versie 1.1) te worden uitgevoerd.

Nijhof & Poppinghaus Adviseurs is niet aansprakelijk voor de gevolgen, in welke vorm dan ook, van niet geïnventariseerde en in de rapportage beschreven asbesthoudende materialen.

6 LITERATUUR

- Arbeidsomstandighedenwet.
- Handboek Asbest; Verantwoord omgaan mét en veilig werken aan asbesthoudende installaties, Intechnium Woerden, 2000.
- Productenbesluit Asbest.
- SMA-rt.
- Besluit van 19 september 2016 tot wijziging van het Arbeidsomstandighedenbesluit in verband met de herziening van een grenswaarde voor asbest, wijziging van het besluit van 5 juni 2014 tot wijziging van het Arbeidsomstandighedenbesluit in verband met de herziening van de grenswaarden voor asbest alsmede enkele technische wijzigingen (Stb. 2014, 217), in verband met het vervallen en aanpassen van enige onderdelen alsmede enkele technische wijzigingen van het Asbestverwijderingsbesluit 2005; Staatscourant 2016 340.

Bijlage 1:
Plattegrond onderzoekslocatie

kadaster

Basisregistratie Adressen en Gebouwen (BAG)

5.1,2,e Amsterdam

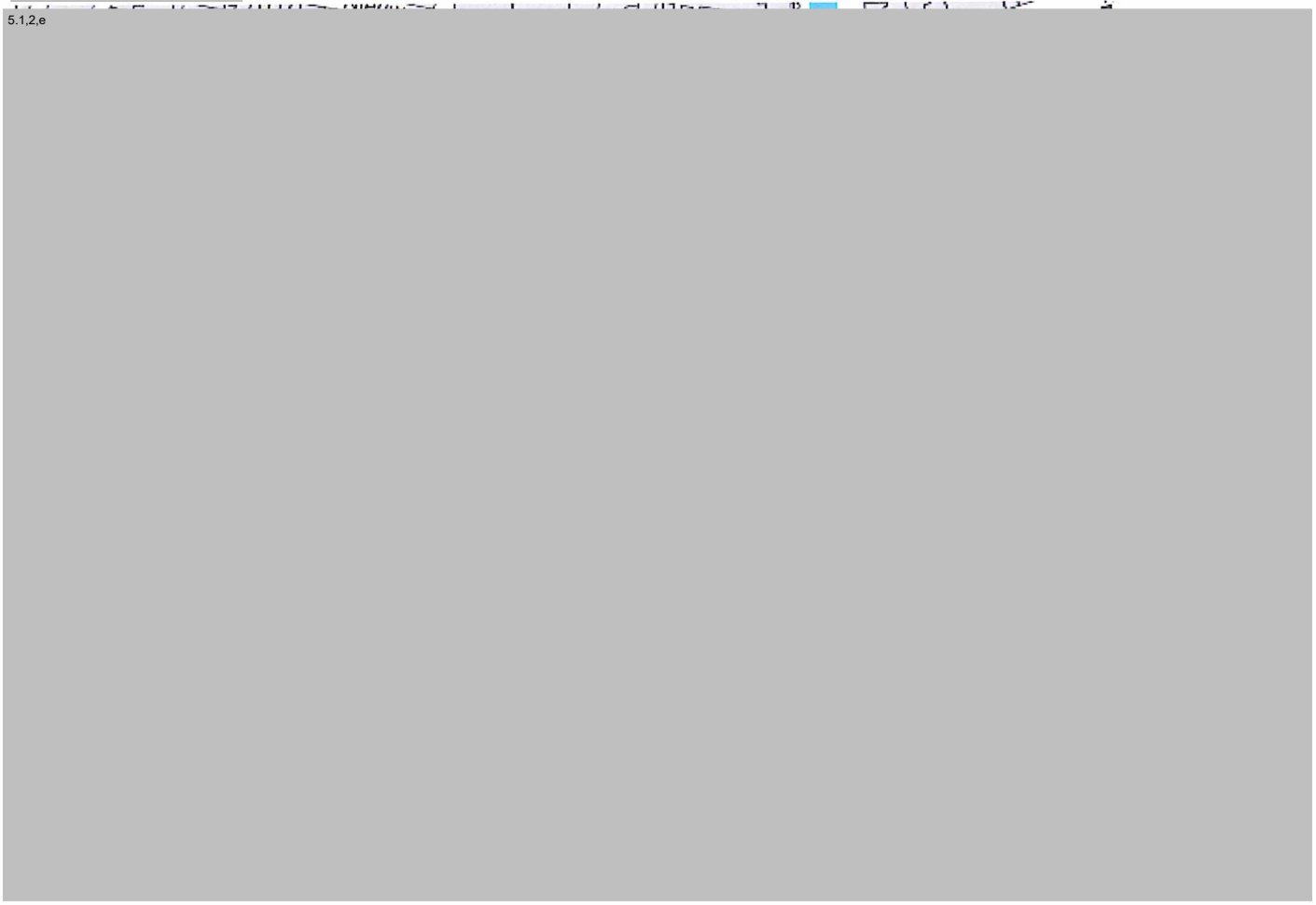

Pand	
ID	5.1,2,e
Status	Pand in gebruik
Bouwjaar	1858
Geconstateerd	Nee
Begindatum	10-08-2021
Documentdatum	10-08-2021
Documentnummer	GV00006270_AC00AC
Mutatiedatum	10-08-2021

Verblijfsobject	
ID	0363010012171398
Status	Verblijfsobject gevormd
Gebruiksdoel	woonfunctie
Oppervlakte	86 m2
Geconstateerd	Nee
Begindatum	06-01-2022
Documentdatum	06-01-2022
Documentnummer	SA06329001

Mutatiedatum	10-01-2022
Gerelateerd hoofdadres	0363200012173575
Gerelateerd pand	0363100012179718
Locatie	x:121467.922, y:485783.293

Nummeraanduiding

ID	0363200012173575
Postcode	1017XX
Huisnummer	5.1.2,e
Huisletter	
Huisnummer toev.	5.1.2,e
Status	Naamgeving uitgegeven
Type adresseerbaar object	Verblijfsobject
Geconstateerd	Nee
Begindatum	06-01-2022
Documentdatum	06-01-2022
Documentnummer	SA06329001
Mutatiedatum	10-01-2022
Gerelateerde openbareruimte	0363300000003243

Openbare Ruimte

ID	0363300000003243
Naam	5.1.2,e
Status	Naamgeving uitgegeven
Geconstateerd	Nee
Begindatum	10-01-2014
Documentdatum	10-01-2014
Documentnummer	GV00001729_AC00AC
Mutatiedatum	11-01-2014
Gerelateerde woonplaats	3594

Woonplaats

ID	3594
Naam	Amsterdam
Status	Woonplaats aangewezen
Geconstateerd	Nee
Begindatum	10-01-2014
Documentdatum	10-01-2014
Documentnummer	GV00001729_AC00AC
Mutatiedatum	10-01-2014

Bronhouder

ID	0363
Naam	Amsterdam

Bijlage 2:
Foto's onderzoekslocatie



Foto 1: Onderzoekslocatie.



Foto 2: Onderzoekslocatie.



Foto 3: Onderzoekslocatie.



Foto 4: Onderzoekslocatie.

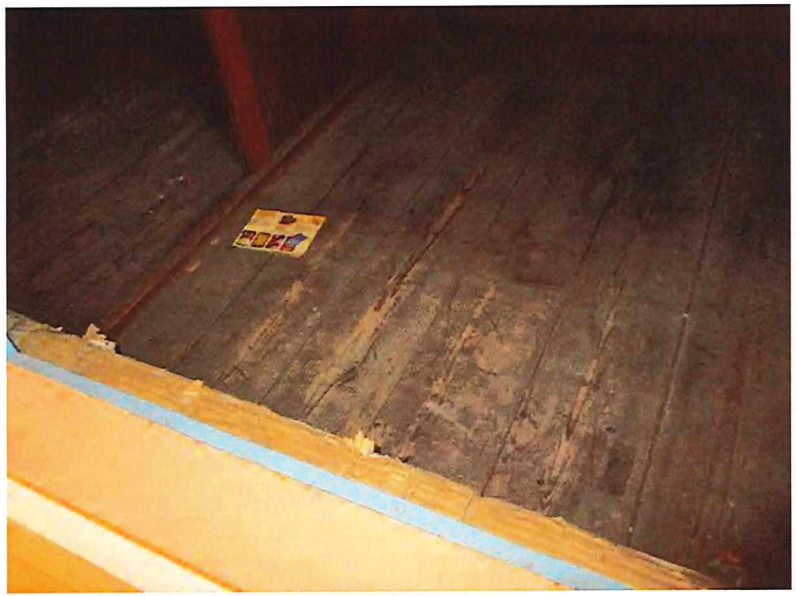

Foto 5: Onderzoekslocatie.



Foto 6: Onderzoekslocatie.



Foto 7: Onderzoekslocatie.

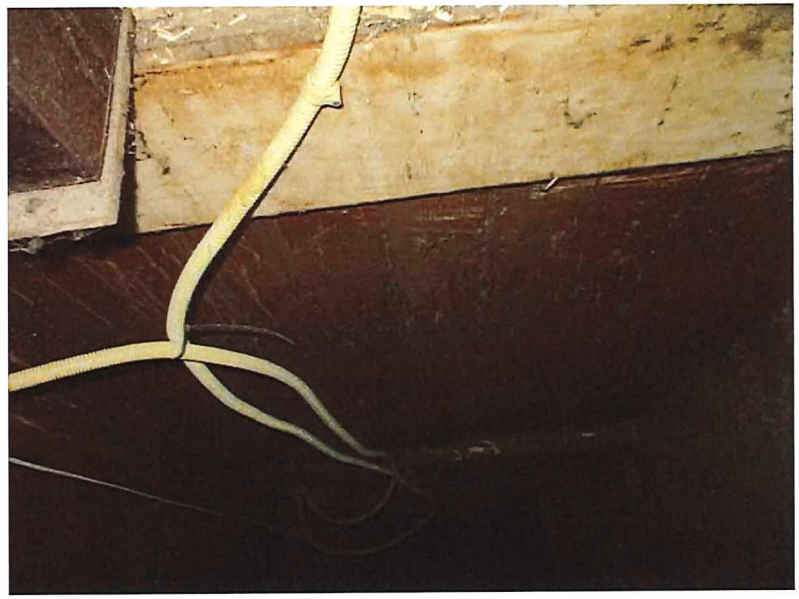

Foto 8: Onderzoekslocatie.

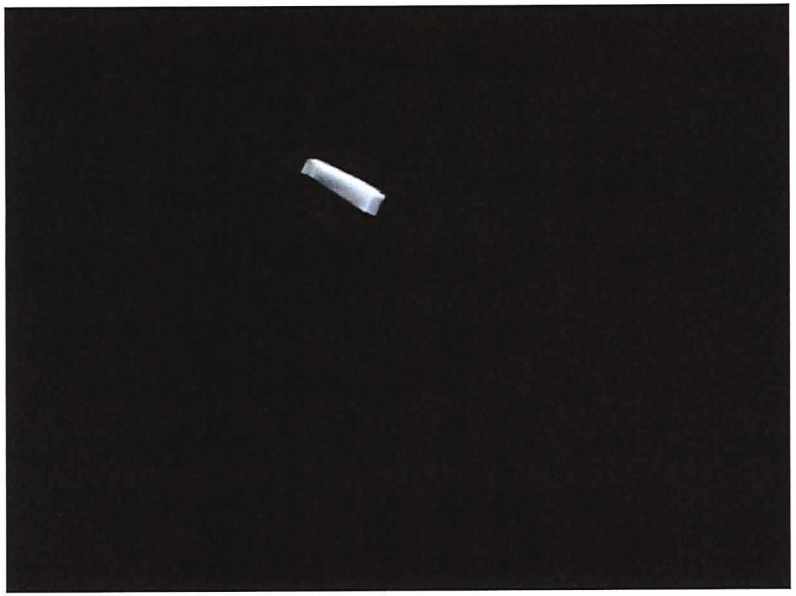

Foto 9: Onderzoekslocatie.

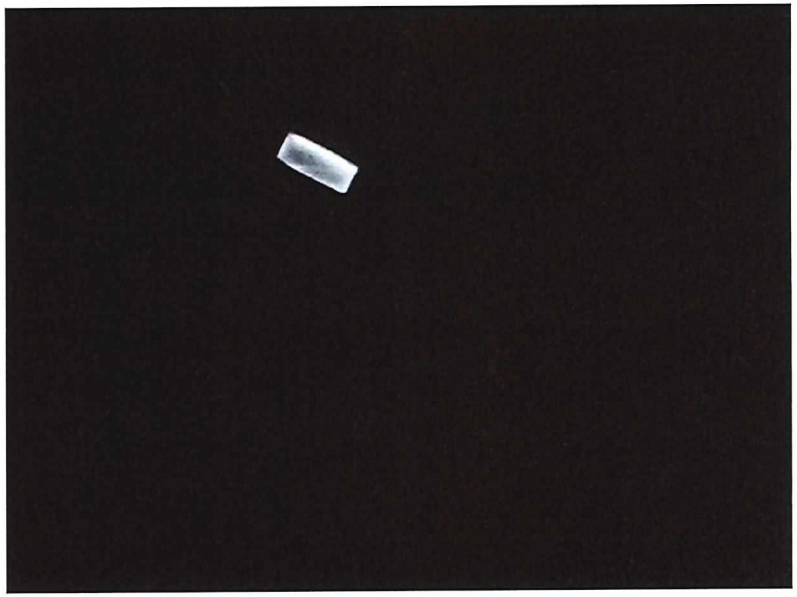

Foto 10: Onderzoekslocatie.

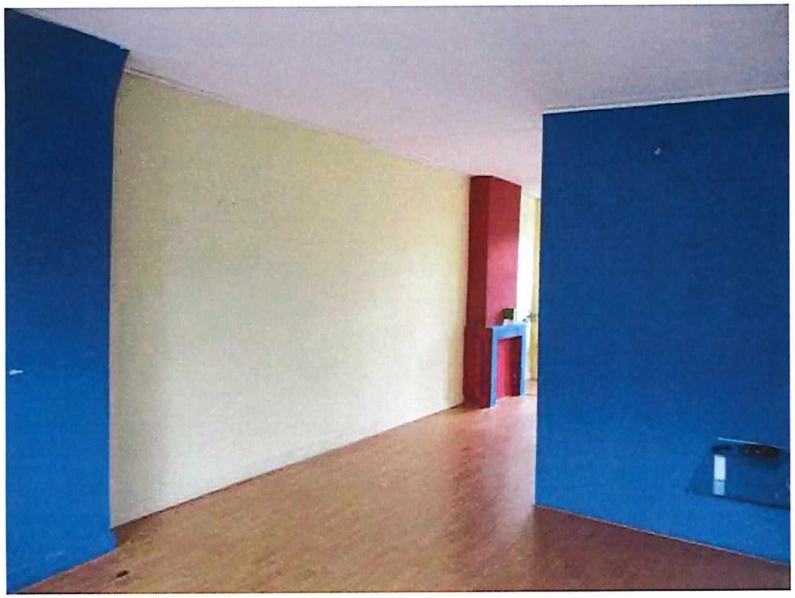

Foto 11: Onderzoekslocatie.



Foto 12: Onderzoekslocatie.

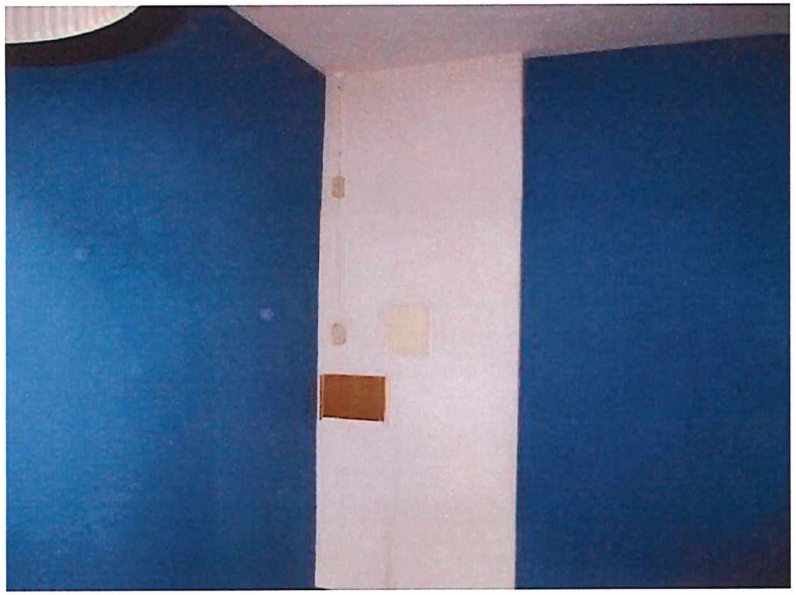

Foto 13: Onderzoekslocatie.



Foto 14: Onderzoekslocatie.



Foto 15: Onderzoekslocatie.



Foto 16: Onderzoekslocatie.



Foto 17: Onderzoekslocatie.



Foto 18: Onderzoekslocatie.



Foto 19: Onderzoekslocatie.



Foto 20: Onderzoekslocatie.



Foto 21: Onderzoekslocatie.



Foto 22: Onderzoekslocatie.



Foto 23: Onderzoekslocatie.



Foto 24: Onderzoekslocatie.



Foto 25: Onderzoekslocatie.

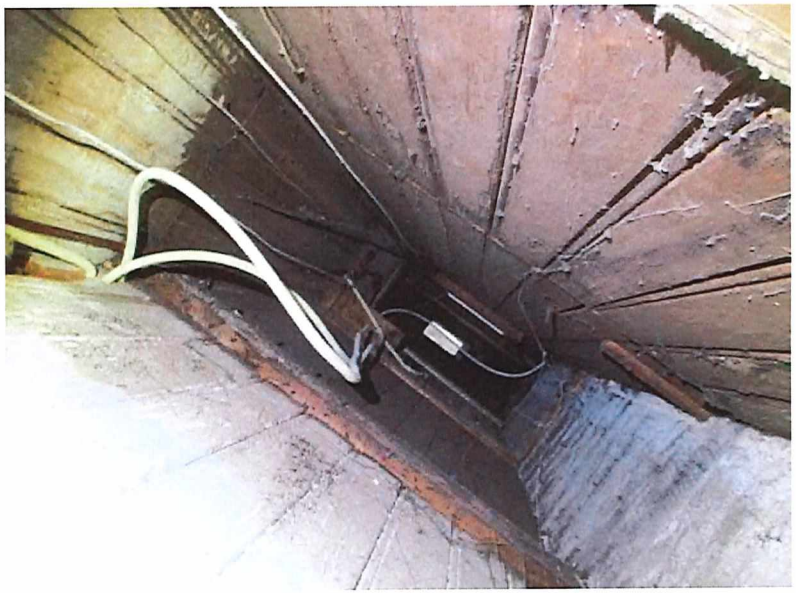

Foto 26: Onderzoekslocatie.



Foto 27: Onderzoekslocatie.

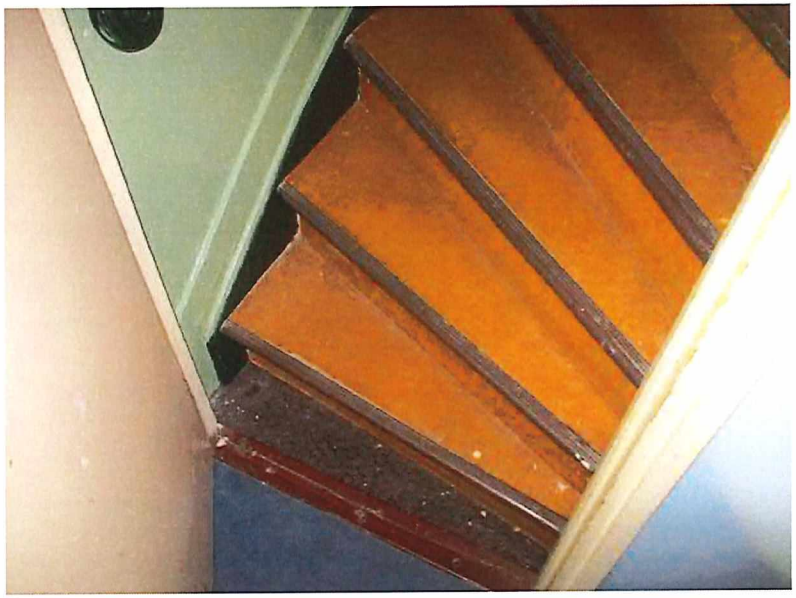

Foto 28: Onderzoekslocatie.

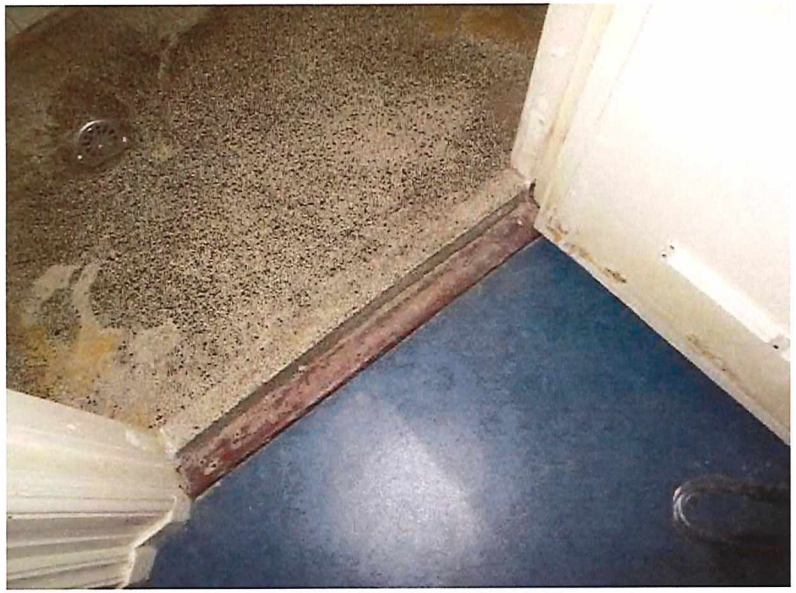

Foto 29: Onderzoekslocatie.



Foto 30: Onderzoekslocatie.



Foto 31: Onderzoekslocatie.



Foto 32: Onderzoekslocatie.

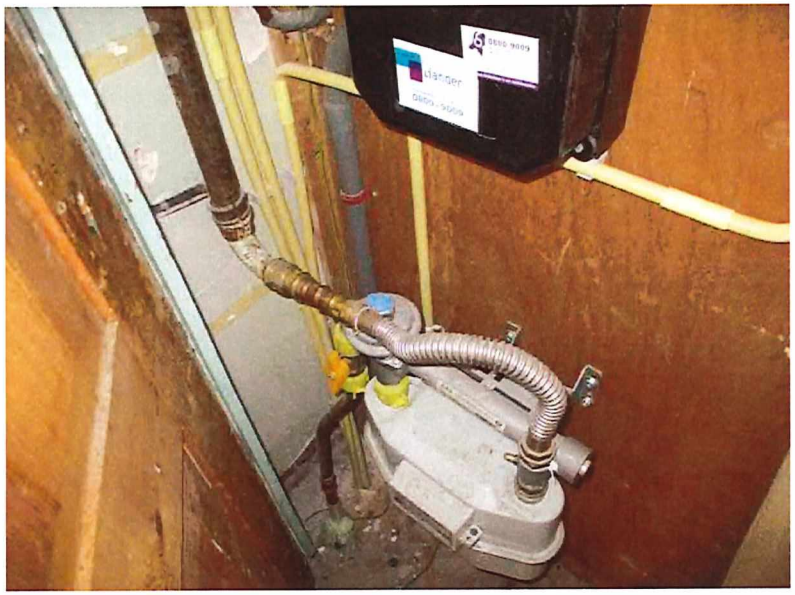

Foto 33: Onderzoekslocatie.



Foto 34: Onderzoekslocatie.



Foto 35: Onderzoekslocatie.



Foto 36: Onderzoekslocatie.

Bijlage 3:
Resultaten deskresearch

Inspanningen deskresearch

Ten behoeve van het deskresearch zijn relevante documenten waarin de toepassing van asbest en asbesthoudende producten zijn beschreven opgevraagd bij de opdrachtgever.
De opdrachtgever heeft de volgende documenten beschikbaar gesteld:
-ingevuld deskresearch formulier, plattegronden en uittreksel kadastrale kaart.

Voorafgaand aan de uitvoering van de inventarisatie heeft een interview plaatsgevonden met de opdrachtgever, hij gaf aan dat de volgende (bij hem bekende) asbestverdachte toepassingen aanwezig zijn:
- Geen:

Opgemerkt moet worden dat het gehele pand / opstallen zijn onderzocht.

Op basis van de resultaten van de deskresearch kunnen de hieronder-genoemde asbestverdachte toepassingen in het te onderzoeken bouwwerk/object aanwezig zijn:
-Geen.

De resultaten van het deskresearch zijn gebruikt tijdens de uitvoering van het veldwerk.

Bijlage 5:
Evaluatieformulier

1. Asbestinventarisatie	
Naam inventarisatiebedrijf:	Nijhof & Poppinghaus Adviseurs
Ascert-code:	07-D070042.01
Projectnummer rapport:	22.0135
Datum autorisatie:	25 januari 2022

2. Asbestinventarisatie van onvoorzien asbest	
Naam inventarisatiebedrijf:	
SCA-code:	
Projectnummer rapport:	
Datum autorisatie:	

Omschrijving van onvoorzien asbest		
Omschrijving	Plaats	Hoeveelheid

Asbestverwijderingsbedrijf						
Naam bedrijf:						
SCA-code:						
Naam:			Handtekening:			
Verzonden naar:	1.	2.	3.	4.	5.	6.
Door (naam):						
Datum:						
Paraaf:						

Verzendlijst: 1= AIB; 2= AIB onvoorzien; 3= gemeente; 4= eigenaar; 5= opdrachtgever.