Bijlage 1

PERSOONLIJK EN VERTROUWELIJK

Deze informatie wordt u op strikt vertrouwelijke basis verstrekt. Voor zover u gevraagd wordt deze informatie met derden te delen, gelieve eerst met ons contact op te nemen via +31 6 55378908.

Gemeente Amsterdam
Amstel 1
Postbus 202
1000 AE AMSTERDAM

T.a.v. de Burgemeester, de heer mr. E.E. van der Laan

Amsterdam, 23 februari 2016

Inzake: Club ABE

Hoogedelgestrenge Heer Van der Laan,

Namens Megabar Amsterdam BV, mede handelend onder de naam Club ABE (hierna nader te noemen: "Club ABE"), berichten wij u graag het volgende.

Inleidend

Een viertal ondernemers hebben in 2012 het plan opgevat om een nieuwe nachtclub in Amsterdam te beginnen. Onderzoek toonde op dat moment aan dat in de grootste uitgaansgebieden in Amsterdam (Leidse- en Rembrandtsplein) al jaren niets meer vernieuwends in Amsterdam op het gebied van uitgaan was gerealiseerd en de vier heren, zelf onervaren in de horeca, zijn dit avontuur aangegaan middels een zeer forse geldelijke investering uit eigen middelen en een substantiële lening van de Rabobank.

Club ABE is, zoals u wellicht had begrepen, vernoemd naar [redacted]; een notabele van de stad Amsterdam. [redacted] was een van de oprichters van de Wertheim & Gomperts bank, die in het pand aan de Amstelstraat 30 was gevestigd. [redacted] heeft een substantiële bijdrage geleverd aan de kunst- en cultuursector van Amsterdam, waaronder de oprichting van het Nieuwe De La Mar theater. En om deze man te eren en de stad Amsterdam, die ons allen geliefd is, is er gekozen om de club ABE te noemen (zo werd [redacted] in de Verenigde Staten genoemd vanwege zijn bijdrage aan die maatschappij). De theaters van weleer, zijn de clubs van nu.

Het oorspronkelijke plan was een om een club te beginnen voor het betere uitgaanspubliek in en rondom Amsterdam vanaf 27 jaar; dat was in elk geval de marketing- en PR-focus. De club richtte zich en richt zich nog altijd op een breed & internationaal publiek. Dat is ook de reden dat alle marketingcommunicatie van Club ABE in het Engels is.

Op 12 september 2013 zijn de deuren van Club ABE geopend. Wij zijn als club heel voortvarend van start gegaan en hebben door een heel goed PR-beleid in alle toonaangevende magazines, dag-, week- en maandbladen gestaan.

Maar hoe succesvol onze start ook was, wij konden twee conclusies vrij snel al trekken.

1. De focus op een wat "oudere" doelgroep is een ongelukkige; die doelgroep is te klein gebleken in Amsterdam en wordt ook niet aangevuld door bezoekers uit het buitenland; en
2. De trends in het nachtleven in de grote steden in het buitenland en daarmee ook in Nederland is dat er een verschuiving plaats van HOUSE naar 'eclectisch' programmeren. Dat houdt zoveel in dat in plaats van uitsluitend HOUSE te programmeren in de clubs als muzieksoort, het publiek liever een mix voorgeschoteld krijgt en op zoek is naar meerdere muziekstromingen. Hierdoor ziet men in de clubs wereldwijd R&B en HipHop, HOUSE, pop en disco door elkaar geprogrammeerd worden, waarbij op sommige dagen de nadruk op 1 muzieksoort wordt gelegd en op sommige dagen een mix van muzieksoorten wordt geprogrammeerd (in het vakjargon dan eclectisch genoemd).

Ten aanzien van de keuze van de doelgroep hebben wij noodgedwongen vanaf december 2013 maatregelen moeten nemen. De bezoekersaantallen holden vanwege de bovenstaande omstandigheden achteruit. Als gevolg daarvan werden de uitingen waarin de leeftijd 27 plus werd genoemd, verwijderd. Nog altijd richt Club ABE zich op een iets volwassener publiek, maar de leeftijd focus in de marketing hebben wij laten varen. Dat heeft zijn vruchten afgeworpen.

En in navolging van de trends in het buitenland heeft Club ABE ook een tweetal R&B en HipHop avonden geprogrammeerd naast de eclectische en de HOUSE programmering die zij al had staan. Deze avonden zijn bij ons op de maandag en de donderdagavonden.

Inmiddels is Club ABE uitgegroeid tot een van de meest toonaangevende clubs in Amsterdam en staan wij ook in de belangstelling van het buitenland, waarbij toeristen uit Engeland, de Verenigde Staten, het Verre Oosten en Europa de weg naar ons etablissement weten te vinden. Club ABE biedt meerdere groepen een podium middels een verscheidenheid aan muziekstromingen, die allemaal passen binnen de uitgaanscultuur in een club.

Club ABE biedt momenteel werkgelegenheid aan zo'n 50 personen in Amsterdam en evenzoveel leveranciers hebben een prettige en vruchtbare werkrelatie met Club ABE. Allen afhankelijk van Club ABE voor hun levensonderhoud.

<u>Ondernemers onder druk gezet</u>

In verband met een bij u bekend schietincident in de nacht van 18 op 19 januari 2016 hebben wij contact gehad met [redacted] namens de gemeente Amsterdam. [redacted] kondigde aan dat u voornemens bent om Club ABE voor onbepaalde tijd te sluiten als gevolg van een maatregel van openbare orde. De kans op herhaling was immers volgens mevrouw Croiset nog altijd aanwezig en ook al was er geen verwijtbaarheid aan de kant van Club ABE, dan nog was deze maatregel wenselijk om de openbare orde te herstellen... Zo werd ons aldus medegedeeld.

Wij doen bij u een zeer dringend en klemmend bezoek om een besluit tot het sluiten van onze Club ABE niet te nemen.

Wij hebben onlangs met u mogen converseren op een bijeenkomst voor horeca-ondernemers van het Rembrandplein en het Thorbeckeplein en u leek ons een zeer redelijk denkend en inlevend persoon.

Welnu, elk redelijk denkend en inlevend persoon zou niet tot deze conclusie mogen komen als de volgende feiten en omstandigheden worden meegewogen:

Megabar Amsterdam BV / ABE club & lounge
Amstel 208 BG
1017 AH AMSTERDAM
info@clubabe.com / www.clubabe.com
+31 20 [redacted]
KvK:34382599

Als club hanteren wij een heel streng "zero tolerance beleid". Geen drugs, geen geweld en uitsluitend respectvol naar elkaar toe in de omgang, dat is ons credo. Al ons personeel zal zulks ook beamen. Dat is namelijk ook hoe de eigenaren van de club in het leven staan. Overtreedt iemand deze regels bij ons, dan is deze persoon Persona Non Grata bij Club ABE. N'importe wie het is.

Voorts zijn de volgende omstandigheden die ook moeten worden meegewogen in ons voordeel:

1. Het incident bevond zich buiten de locatie!! Had niets met de locatie zelf van doen. Dat kan verder niet voorkomen worden middels een rucksichtslose maatregel tot sluiting van Club ABE ter bescherming van de openbare orde. Wellicht had het incident helemaal niets met Club ABE te maken. Het kan ook een terroristische aanslag zijn geweest op twee joodse ondernemers (twee van de vier achterliggende ondernemers zijn overtuigend joods). Een gek die handelt uit willekeur kan niet een aanleiding vormen voor een dergelijke maatregel. En willekeur kan niet worden uitgesloten hier. De camerabeelden laten overduidelijk zien dat de dader onder invloed is geweest. En wat de dader bewogen heeft tot zijn daad is bij ons volstrekt onbekend. Wij weten in ieder geval één ding. Wij zijn zelf niet de aanleiding of oorzaak geweest. De dader is onbekend bij Club ABE is ook nog nooit binnen geweest! Alternatief scenario is dat het een persoon is die ook nooit binnen zou zijn gekomen en daardoor tot een dergelijke wanstaltige daad komt of iemand die verderop op het Rembrandplein geweigerd is bij een collega-ondernemer en hiermee zijn frustratie heeft blootgelegd. Wij nemen als club en als ondernemers hoe dan ook ferm afstand van zijn daad.
2. Het incident is al meer dan 5 weken geleden geweest en sindsdien is de orde en veiligheid aantoonbaar niet in het geding geweest. Deze maatregel draagt daar verder niet meer aan bij! De acute noodzaak ontbreekt volledig.
3. Als ondernemers worden wij geterroriseerd, juist omdat wij zo succesvol zijn. En door het sluiten wordt de dader juist beloond voor wat deze misschien wel heeft voorgestaan. Nu wordt alleen de ondernemer gestraft, die geen enkele blaam treft, en dat kan en mag niet de bedoeling zijn.
4. Club ABE heeft zelf aangifte gedaan van het gewraakte incident en heeft volledige medewerking verleend aan het onderzoek en aan een oplossing.
5. Wij hanteren zoals aangegeven een heel strak deurbeleid. Wij laten geen mensen binnen waarvan wij vermoeden of weten dat deze een gewelddadige reputatie hebben. Wij hebben zelfs het meest strenge deurbeleid van Nederland en zijn daardoor heel zorgvuldig in de selectie aan de deur. Iedereen die niet thuishoort in Club ABE omdat die gewelddadig is geweest ergens in een horecalocatie of waarvan wij vermoeden dat deze niet thuishoort in onze club en/of gewelddadig zou kunnen zijn, die laten wij niet binnen. Het deurbeleid is er verder ook op gericht om een gelijke verdeling tussen mannen en vrouwen te krijgen, wat de sfeer ten goede komt. Dat heeft verder ook effect op onze fanbase. Zie punt 12 hieronder.
6. In lijn met ons zero tolerance beleid is ook besloten dat elk persoon die de wet overtreedt in onze locatie als ook erbuiten, aangegeven wordt bij de politie. De praktijk leert dat dit niet gebeurt bij andere clubs, die ervoor kiezen om incidenten in de doofpot te stoppen.
7. Kennelijk ligt er een politierapport ten grondslag aan het advies tot sluiten, waarbij wordt aangegeven dat criminelen met geweldsantecedenten onze locatie frequenteren. Dit is voor ons een moeizaam gegeven, nu wij geen onderscheid kunnen en mogen maken tussen wie wel of wie niet crimineel is. Wij zijn immers geen justitieel apparaat. Wij weten het niet eens en voor zover wij dat wel zouden kunnen weten, dan nog kunnen wij deze "criminelen" niet zomaar de toegang

Megabar Amsterdam BV / ABE club & lounge
Amstel 208 BG
1017 AH AMSTERDAM
info@clubabe.com / www.clubabe.com
+31 20 845 7872
KvK:34382599

blijven ontzeggen nu deze "criminelen" bij ons niets verkeerds gedaan. Wij schrijven het bewust tussen haakjes, nu deze personen immers nog altijd vrij rondlopen en daarmee horecalocaties bezoeken, zoals ieder ander vrij individu in onze maatschappij. Wij nemen ook echt afstand van elke suggestie dat Club ABE een locatie is die 'criminelen' host. Dat staat volstrekt ver van elke realiteit en wordt absoluut niet door de feiten en cijfers gedragen. Gelet op het aantal absolute bezoekers zal het absolute aantal criminelen dat onze locatie frequenteert ongetwijfeld een normale afspiegeling vormen van onze samenleving. Diezelfde criminelen wonen en leven in Amsterdam en de rest van Nederland en gaan ook uit en ook naar de populaire nachtclubs. En nu wij middels van een grote financiële investering, maar voornamelijk door keihard werken, een succesvolle onderneming drijven, wordt dat tegen ons gebruikt en wordt ons een stigma opgespeld die niet juist is en onrechtvaardig aanvoelt.

8. In aanvulling op punt 5 en 7 kunnen wij u melden dat het beleid van ons beveiligingsbedrijf wel is dat er een een informele zwarte lijst bestaat van personen die wij niet binnen willen hebben, maar ook dat er elke reden aangegrepen wordt om personen van een bedenkelijk allooi buiten de club te houden. Is iemand vervelend geweest binnen (al is het maar een overtreding van een rookverbod) dan wordt deze persoon verwijderd uit de club en definitief een binnenkomstverbod aangezegd. Elke denkbare aanleiding wordt genuttigd om juist het beleid van zero tolerance te versterken. Het zero tolerance beleid is voor de goede orde ook letterlijk contractueel afgesproken met het beveiligingsbedrijf (**Annex I – contract Night & Day alsmede email van 11 maart 2015**).
9. Wij hebben geïnvesteerd in alle denkbare beveiligingsmaatregelen zoals een *highly sophisticated* detectiepoort (de beste die wij konden krijgen), handsscanners en camerasystemen. Deze week hebben wij weer een nieuwe investering gedaan in nog meer en nog betere camera's. (**Annex II – Opdrachtbevestiging Cameraleverancier**) Ook hebben wij kogelvrij materiaal besteld om te verwerken bij de toegang (**Annex III, offerte leverancier kogelwerend materiaal**). Een en ander om de veiligheid van onze bezoekers nog beter te garanderen.
10. Wij zijn de enige locatie in Amsterdam die ook buiten zijn verantwoordelijkheid neemt. Er zijn hosten die buiten op straat zorgen voor openbare orde en veiligheid. Deze zijn voor het publiek herkenbaar in groene hesjes.
11. Wij zijn bezig met een nieuwe softwaretoepassing die moet helpen door middel van gezichtsherkenning om mensen te gaan plaatsen op een zwarte lijst, om die vervolgens buiten te houden. Ook dergelijke ICT toepassingen schuwen wij niet om bij te dragen aan een veilige uitgaansomgeving. Deze investering is alleen al 30.000 Euro. Gesprekken met een ICT partij zijn al aantoonbaar in gang gezet (**Annex IV, Multisense gespreksverslag**).
12. Wij investeren het meeste van alle clubs in inzet van beveiligingspersoneel. Juist om de orde te bewaken binnen de club staan er gemiddeld op 320 man 5 beveiligingsmensen. Dat is gemiddeld 1 op de 64 personen. Bij de andere clubs is dat 1 op de 170 personen. Wij investeren dagelijks dus substantieel meer daarin. Veiligheidskosten zijn ook een hele grote kostenpost op onze begroting. Dat betreft een bedrag van tussen de [redacted] Euro per jaar. Dat is bedrag zult U niet aantreffen bij een uitgaansgelegenheid van vergelijkbare omvang. (**Annex V, overzicht kosten Night & Day**)
13. Wij programmeren heel breed. Wij programmeren House, Gay, Studenten, Asian, Russisch en R&B en HipHop. Een breed platform voor een zo breed mogelijk publiek. De komende periode staan een reeks van eigen nieuwe concepten geprogrammeerd die juist de verbreding zoekt van de doelgroepen en de programering. Zoals het benaderen van de Asian doelgroep, een Studentenavond "Krankzinnig" genaamd in samenwerking met een aantal studentenverenigingen en XO dat zich richt op het betere uitgaanspubliek. Hiermee werken wij niet

Megabar Amsterdam BV / ABE club & lounge
Amstel 208 BG
1017 AH AMSTERDAM
info@clubabe.com / www.clubabe.com
+31 20 [redacted]
KvK:34382599

samen met externe organisatoren, maar verkiezen wij er juist voor om een eigen publiek aan te trekken. (**Annex VI, overzicht programmering en conceptbeschrijvingen**)

14. In onze contracten staat dat wij eindverantwoordelijk zijn voor "onze deur" en alleen maar werken met ons eigen beveiligingsbedrijf. Daarmee verzorgen wij consistentie en garanderen wij de veiligheid van onze bezoekers in alle opzichten (brand en geweld). (**Annex VII, contracten met evenementenorganisatoren**)
15. Er is de afgelopen 2 jaar nauwelijks wat voorgevallen. Afgezien van enkele normale kleinere incidenten die voorkomen in het uitgaansleven. Reden waarom wij ook in overleg met politie een plan de campagne hebben opgesteld dat moest leiden tot het elimineren van alle excessen binnen. En dat is naar tevredenheid van de politie opgelost. Zie mail [redacted] van 19 oktober 2015. Ook in een gesprek van 19 januari en gisteren 22 februari gaf [redacted] dat aan. Mede naar aanleiding van de gesprekken die wij hebben gevoerd met de gemeente Amsterdam en met [redacted] vanaf december 2014 hebben wij de programmering verbreed tot de programmering die nu staat. Dat heeft geleid tot een brede en gevarieerde doelgroep. Niet kan worden vastgesteld of het schietincident verband houdt met de programmering op die betreffende avond. (**Annex VIII, email** [redacted])
16. Doelgroep is 53% vrouw en komt uit de hele wereld. Zie hiervoor een overzicht van onze Facebook statistieken. Juist dat de vrouwen fan zijn, houdt in dat wij een veilig uitgaansgelegenheid bieden daarvoor. Inmiddels meer dan 20.000 fans, waaronder dus het merendeel vrouw. Club ABE is juist het voorbeeld hoe het wel moet worden aangepakt, waarbij gezond ondernemerschap en een veilige uitgaansgelegenheid creëren voor vrouwen in Amsterdam wordt bewezen op dagelijkse basis. (**Annex IX, overzicht Facebook statistieken**)
17. Bij andere clubs moet de ME eraan te pas komen om de rust en orde te bewaken. Laatst nog bij Club AIR op een zaterdag en op een zondagavond (Woelig en Ketchup) en in Hotel Arena.
18. Andere horeca aangelegenheden in Amsterdam, Amstelveen en Rotterdam hoeven niet dicht, ondanks dat er dodelijke slachtoffers zijn gevallen. Zie bijvoorbeeld de volgende 3 links: http://www.parool.nl/amsterdam/beelden-verdachte-schietpartij-amstelveenseweg-vrijgegeven~a4208748/ of http://www.parool.nl/amsterdam/schietpartij-eist-opnieuw-leven-in-amsterdam~a3807862/ of http://www.parool.nl/binnenland/gwenette-martha-doodgeschoten-in-amstelveen~a3659897/.
    Een overzicht van horecalocaties die betrokken zijn geweest bij schietincidenten treft u aan in de bijlage. In veel gevallen is hierbij niet besloten om tot sluiting over te gaan van de locatie. (**Annex X, overzicht locaties**)
19. Er is een uitstekende samenwerking tussen de politie, het beveiligingsbedrijf (Night & Day) en Club ABE die al jaren zijn vruchten afwerpt. Het nu sluiten van Club ABE verschuift slechts het probleem naar een andere plek(ken), waar mogelijk minder controle en een slechtere/geen samenwerking is.
20. Club ABE is meer dan zo maar een nachtclub. Het is een gezamenlijke investering van vele miljoenen door rechtgeaarde ondernemers en een gerenommeerde bank. De ondernemers achter Club ABE zijn allen zeer gerespecteerde zakenmensen die bijdragen aan het algemeen belang van de gemeente Amsterdam. Zij nemen zitting in diverse besturen en dragen bij! KNGF, BLEW, JBO, Vrijwillige Politie, het KWF Kankerfonds. Stuk voor stuk stichtingen waarvoor de mensen achter Club ABE zich inzetten. Ook met behulp van de locatie Club ABE zelf.
21. Op een plek die bijna 10 jaar leeggestaan heeft en een en ander heeft ervoor gezorgd dat er een gezonde opleving van de straat plaats heeft gevonden. Het gevoel ontstaat dat er alleen maar negatiefs te melden valt, maar met de komst van Club ABE is de samenwerking tussen horecaondernemingen ten aanzien van

Megabar Amsterdam BV / ABE club & lounge
Amstel 208 BG
1017 AH AMSTERDAM
info@clubabe.com / www.clubabe.com
+31 20 [redacted]
KvK:34382599

bijvoorbeeld veiligheid verbeterd, maar zijn er ook indirect horecagelegenheden ontstaan die indirect profiteren van de additionele klantenstroom die is ontstaan sinds de komst van Club ABE.

22. Er wordt nog meer geïnvesteerd door de ondernemers in nieuwe initiatieven en werkgelegenheid door middel van nieuwe ondernemingen die aanpalend zijn aan Club ABE.
23. Club ABE is momenteel bezig met een studentenavond, en heeft Heineken als partner gevonden voor deze avond. Als wij gesloten worden op last van de gemeente, zal een partner als Heineken, maar zullen ook andere grote gerenommeerde partijen wegblijven. Dat geldt ook voor een eigen nieuwe avond "XO", zonder promotors, die een signature avond wordt voor Club ABE met alleen goed publiek, partners en ambassadeurs. Al die partijen zullen definitief wegblijven.
24. Sluiting langer dan een week zal funest zijn voor de onderneming, met faillissement tot gevolg. Onze maandelijkse kosten bedragen iets meer dan 55.000 Euro daartegenover dient een omzet te staan. Club ABE maakt gemiddeld genomen 10.000 Euro winst de afgelopen maanden per maand. En met dat bedrag worden de schulden aan de bank en de investeerders ingelost. Gelet op de stand van de liquiditeit en de schuld aan de bank en investeerders (het bedrag dat uitstaat aan leningen aan deze partijen bedraagt thans een bedrag van € 800.000,--), zal een periode langer dan een week een faillissement inluiden van Megabar Amsterdam BV. Ter bewijs hiervan leggen wij een overzicht over van onze maandelijkse kosten berekening. (**Annex XI, overzicht maandelijkse kosten**)

Gelet op het bovenstaande menen wij oprecht en aantoonbaar - juist meer dan iedere andere nachtclub, discotheek of welke horeca-aangelegenheid dan ook in Amsterdam- maatregelen te hebben getroffen om het soort incidenten dat thans dreigt te leiden tot sluiting van Club ABE, te voorkomen.

Zowel na het incident als na het bericht over de voorgenomen sluiting, hebben wij spoedoverleg gevoerd omtrent de te treffen maatregelen. Inmiddels hebben wij ook extern advies ingewonnen bij zowel de politie als onze advocaat [redacted] terwijl direct na het incident ook de gemeente Amsterdam is benaderd voor overleg over eventueel te treffen maatregelen. Er is nota bene direct contact gezocht met [redacted]. Juist vanwege onze open en transparante houding naar de gemeente en de politie toe.

Uit datzelfde het overleg zijn geen concrete maatregelen naar voren gekomen, vanwege alle maatregelen die reeds voor het incident zijn getroffen.

Niettemin laat het onverlet dat wij open staan en altijd zullen blijven staan voor suggesties en aanvullende maatregelen, al dan niet op basis van de - nog te vernemen - motivering bij de onverhoopte voorgenomen sluiting.

Uit het politierapport dat overgelegd is volgt dat de zorgen die geuit worden betrekking hebben op onze maandagavond. Gelet op de inhoud van dit rapport zijn wij nu al voornemens om het concept van de maandagavond (Welcome to My House) met onmiddellijke ingang uit onze programmering te schrappen. Het contract met de evenementenorganisator is per direct beëindigd. Voor de maandagavond zullen wij zelf op termijn met een nieuw concept komen voor een geheel andere doelgroep en tot die tijd zullen wij op de maandagavond niet open zijn voor het publiek. Vooralsnog denken wij aan reguliere gay & openminded avond als programmering. Overigens staan er in het politierapport aantoonbare feitelijke onjuistheden. Er worden bedragen genoemd die betaald worden voor arrangementen die niet stroken met de werkelijkheid. Ook wordt er

een uitleg gegeven aan incidenten die niet stroken met de werkelijkheid, dan wel substantieel genuanceerd moeten worden.

Voor de duidelijkheid: als eigenaren van Club ABE zijn wij enorm maatschappelijk betrokken bij het welvaren van Nederland en Amsterdam in het bijzonder.

[redacted], ondernemer, heeft alleen al met substantiële middelen bijgedragen aan talloze stichtingen en goede doelen, en op dit moment leidt hij op vrijwillige basis blindengeleidenhonden op ten behoeve van de KNGF en is hij lid geweest van de Vrijwillige Politie. [redacted] ondersteunt hele families financieel die het moeilijk hebben en staat altijd klaar om de minderbedeelden bij te staan waar nodig.

[redacted], zelf ooit getalenteerd professioneel voetballer, begeleidt - op vrijwillige basis - kinderen met indoor voetbalactiviteiten.

[redacted] is verbonden aan Fight Cancer en draagt bij om de samenleving en vooral jongeren bewust te maken van het gevaar van roken en andere schadelijke activiteiten.

[redacted] is in het dagelijks leven advocaat en zet zich al 25 jaar in als bestuurder voor diverse stichtingen (waaronder de Stichting Bij Leven en Welzijn, Stichting Joods Bijzonder Onderwijs, U verder ook bekend) en onlangs heeft ondergetekende – met zeer veel succes - zich 24 uur ten behoeve van Stichting Dance4Life laten opsluiten met 7 andere ondernemers met als doel om kostenbesparingen voor dance4life te realiseren. Dat heeft geleid tot een besparing van € 350.000,--.

Onze club leent zich heel frequent, kosteloos en vanwege onze stellige maatschappelijke overtuiging, voor partijen die in onze locatie events willen organiseren voor het goede doel. Daar werken wij allen aan mee met veel plezier en overtuiging.

Dit schrijven wij niet om onszelf op de borst te slaan. Wij schrijven dit wel om het juiste morele kader te schetsen, waarbinnen Club ABE opereert alsmede de eigenaren van Club ABE zelf ook opereren.

Wij zijn juist ondernemers die openbare orde en veiligheid hoog in het vaandel hebben staan en zullen alles doen om die te handhaven, binnen de mogelijkheden die de wet ons geeft.

Gemiddeld genomen krijgen wij 1500 a 2000 bezoekers over de vloer die wij wekelijks een leuke tijd verzorgen. Geld hebben wij nog niet verdiend met ons onderneming; hoewel wij wel zwarte cijfers schrijven. Maar momenteel zijn wij onze lening aan de bank aan het terugbetalen. De cijfers ter bewijs hiervan leggen wij hierbij over. (**Annex XII, Jaarrekening Megabar Amsterdam BV**)

Redenen waarom wij ons tot U wenden.

Het verzoek

Gelet op alle bovenstaande overwegingen verzoeken wij U dringend om niet over te gaan tot sluiting van Club ABE. Voor zover toch wordt overgegaan tot sluiting van Club ABE verzoeken wij u de heropening te gelasten tegen de kortst mogelijke termijn, zoals vandaag nog. Alle omstandigheden meewegend, menen wij dat wij als ondernemers elke zorgvuldigheid betrachten en ook willen blijven betrachten om bij te dragen aan een veilige leefomgeving. Diezelfde zorgvuldigheid verzoeken wij U ook hierbij om ons als

Megabar Amsterdam BV / ABE club & lounge
Amstel 208 BG
1017 AH AMSTERDAM
info@clubabe.com / www.clubabe.com
+31 20[redacted]
KvK:34382599

ondernemers, als ook Club ABE zelf, niet ten onder te laten gaan als gevolg van het strenge en proactieve beveiligingsbeleid dat wij voeren.

Middels dit schrijven verzoeken wij U daarnaast om in een vrijblijvend gesprek met ons verder te praten over hoe wij kunnen bijdragen in algemene zin en aan Uw kennisveld ter meerdere glorie van de stad Amsterdam.

Amsterdam is ons allemaal dierbaar. Zo ook alle mensen die zich erbinnen bewegen.

Graag vernemen wij van U.

Met de gevoelens van de meeste hoogachting, verblijven wij,

[redacted],
[redacted],
[redacted], en

Megabar Amsterdam BV / ABE club & lounge
Amstel 208 BG
1017 AH AMSTERDAM
info@clubabe.com / www.clubabe.com
+31 20 [redacted]
KvK:34382599

NIGHT & DAY SECURITY

Megabar Amsterdam BV
T.a.v. [redacted]
Amstelstraat 32
1017 DA Amsterdam
The Netherlands

Amsterdam, 30 jan 2015

Betreft: Overeenkomst Night & Day Security

Geachte [redacted],

Hartelijk dank in uw vertrouwen in onze beveiliging ten behoeve van Club Abe.

Zoals beloofd stuur ik jullie hierbij dan ook graag deze overeenkomst in tweevoud. Graag zie ik één exemplaar voor akkoord getekend en iedere pagina geparafeerd retour.

Met veel enthousiasme kijken wij uit naar een fijne en prettige samenwerking.

Mocht je nog vragen hebben dan kan je me altijd contacten en zal ik de overeenkomst mondeling toelichten.

Met vriendelijke groet,

[redacted]
Night & Day Security

NIGHT & DAY SECURITY

Overeenkomst van Opdracht

De Ondergetekenden:

Megabar Amsterdam BV, in deze rechtsgeldig vertegenwoordigd door [redacted] en [redacted] gevestigd te Amstelstraat 32, 1017 DA Amsterdam, hierna te noemen 'Opdrachtgever / Megabar Amsterdam BV / Club Abe'

Enerzijds

Night & Day Security BV, in deze rechtsgeldig vertegenwoordigd door [redacted] gevestigd te [redacted] Amsterdam, hierna te noemen 'Opdrachtnemer / N&D'

Anderzijds

Hierna gezamenlijk te noemen: **de partijen**

In aanmerking nemende dat:

- Opdrachtgever zijn bedrijf maakt van het ontwikkelen en exploiteren van horecabedrijven;
- Opdrachtnemer zijn bedrijf maakt van het verzorgen van het gehele security beleid op high-end locaties en evenementen, waarbij risicomanagement centraal staat;
- Opdrachtnemer met zijn team professionele beveiligers professionele beveiliging op locatie verzorgt;
- Partijen de voorwaarden van de samenwerking in deze overeenkomst wensen vast te leggen.

Komen overeen als volgt:

Artikel 1 Definities

1.1. Veiligheidsanalyse: opdrachtnemer zal op locatie het gebouw en omgeving analyseren om zo de noodzakelijke en de optimale beveiliging op betreffende club avonden en evenementen in te zetten.

Artikel 2 Contractduur

2.1. De samenwerking vangt aan met ingang datum 1 maart 2015 voor de duur van 24 maanden en eindigt nadien van rechtswege.

2.2 Onverminderd de bevoegdheden die Partijen op grond van de wet toekomen en zonder tot enige schadevergoeding gehouden te zijn, zijn Partijen gerechtigd deze Overeenkomst met onmiddellijke ingang en onverminderd het recht om terugbetaling van de reeds betaalde bedragen en/of schadevergoeding te vorderen, uitsluitend in rechte door de bevoegde rechter geheel of gedeeltelijk te laten ontbinden, indien:

a. de andere Partij, ook na schriftelijk ingebrekestelling, zijn of haar verplichtingen uit deze Overeenkomst toerekenbaar niet nakomt;
b. een wijziging van omstandigheden zich voordoet die instandhouding van deze Overeenkomst niet meer rechtvaardigt.

NIGHT & DAY SECURITY

2.3 Partijen zijn gerechtigd deze Overeenkomst en de Opdrachtovereenkomsten met onmiddellijke ingang geheel of gedeeltelijk op te zeggen, indien:
   a. de andere Partij onder curatele wordt gesteld;
   b. de andere Partij faillissement of een schuldsaneringsregeling aanvraagt of verkrijgt dan wel een gebeurtenis plaatsvindt of toestand intreedt die vergelijkbaar is met één van voornoemde gebeurtenissen of toestanden.

2.4 Club Abe is te allen tijde bevoegd de overeenkomst met onmiddellijke ingang te ontbinden, voor zover N&D naar de discrete mening van Club Abe haar verplichtingen als bedoeld in artikel 6.5, 6.9, 6.11 en 6.12 niet nakomt.

Artikel 3 Omschrijving van de werkzaamheden:

Opdrachtnemer zal op basis van zijn veiligheidsanalyse de volgende werkzaamheden verrichten:

3.1. Verzorging van het gehele security beleid ten einde een optimaal werkzaam security plan neer te zetten voor Club Abe.

3.2. Per club avond of event zal er via een veiligheidsanalyse gekeken worden naar de noodzakelijke inzet van het aantal N&D beveiligers.

3.3. Het verzorgen van permanente controle bij de ingang en het verzorgen van de hosting bij de ingang van de locatie.

3.4. Het verlenen van assistentie, begeleiden voor bezoekers / gasten

3.5. Het verzorgen van de toezicht tot het rustige verloop voor, tijdens en na sluitingsuren van de club avond of evenement.

3.6 het zoveel mogelijk toezien op de veiligheid van de bezoekers en het personeel van de opdrachtgever.

Als onderdeel van de werkzaamheden worden de specifieke aandachtspunten gegarandeerd door N&D als omschreven als in Bijlage 1.

Artikel 4 Materiaal:

De N&D beveiligers zijn gedurende de reguliere uitvoering gekleed in een zwart kostuum, door N&D geleverd.

Voor de goede uitvoering van de beveiligingstaken worden alle N&D Security beveiligers voorzien van volgende materialen:

- Portofoon incl. earplugs voor permanente communicatie
- Veiligheidsvesten.
- Hand detectie
- Surefire Flashlights (nacht werkzaamheden)
- Indien noodzakelijk zijn detectiepoorten op aanvraag beschikbaar.
- Indien gewenst zijn exclusieve limo transport op aanvraag beschikbaar.

NIGHT & DAY SECURITY

Artikel 5 Locatie:

Opdrachtnemer zal met zijn team beveiligers de beveiligingswerkzaamheden op de volgende locatie verrichten:

Club Abe
Amsterstelstraat 32
1017 DA Amsterdam
The Netherlands

Contact persoon
[redacted]
M +31 (0)[redacted]
[redacted]@clubabe.com

5.1. De vaste avonden zijn vastgesteld op donderdag, vrijdag, zaterdag, zondag en maandag. Voor meerwerk moet altijd een schriftelijk opdrachtbevestiging zijn van Megabar Amsterdam BV.

Artikel 6 Tarief en Betaling van Opdrachtnemer en N&D beveiligers:

6.1. Voor alle vormen van dienstverlening geldt uitsluitend dat de daadwerkelijke uren in rekening worden gebracht door middel van een uren aftekenlijst.

6.2. Partijen komen der dag overeen welke inzet noodzakelijk is en welke aanvangstijd geldt

6.3. Het uurtarief is excl. 21% BTW.

6.4. Alle N&D beveiligers zijn opgeleid, gediplomeerd, tevens voldoen aan alle N&D Beveiligers aan de eisen die gesteld worden uit hoofde van de Wet op de Particuliere Beveiligingsorganisaties en Rechercheburcaus en gelegitimeerd aan de daaraan gebonden security vergunning.

6.5. N&D zal te allen tijde in samenspraak met Club Abe zorgen voor een optimale bezetting van beveiligers en zorgen voor een juiste personele en leidinggevende indeling en planning van de benodigde N&D beveiligers tijdens alle geplande werkzaamheden. Club Abe heeft het recht om per avond beveiligers te selecteren van N&D die zullen werken op de locatie van Club Abe alsmede specifiek beveiligers als leidinggevende aan te wijzen, aan welk verzoek N&D binnen redelijke grenzen gehoor zal geven.

6.6. N&D heeft totale zeggenschap over alle securityzaken, waaronder maar niet beperkt tot het te voeren securitybeleid, het deurbeleid, aansturen van beveiliging en het naleven van het security Veiligheidsplan. Dit alles natuurlijk geheel in het belang van Club Abe en de daaraan verbonden evenementen en dit alles in goed overleg met de host(ess) bij de deur.

6.7. Alle beveiligingswerkzaamheden en desgewenste extra werkzaamheden, buiten de besproken reguliere dagen om, zullen door N&D uitgevoerd worden. Indien anders gewenst zal dit ten aller tijden in goed overleg gaan met N&D.

6.8. N&D garandeert dat zij contacten onderhoudt en zal onderhouden met lokale politiefunctionarissen ten behoeve van de locatie van Megabar Amsterdam BV.

6.9. N&D garandeert dat zij afdoende verzekerd is tot een bedrag van minimaal 2.500.000 Euro per gebeurtenis voor schade die veroorzaakt wordt in de uitoefening van haar werkzaamheden.

6.10. De uurprijs t.b.v. Club Abe Amsterdam, exclusief BTW, is Euro 28,50 (ACHT EN TWINTIG EURO en VIJFTIG CENT), voor één N&D Security beveiliger + wettelijke toeslagen.

6.11. N&D zal op geen enkele wijze de eer en goede naam van Megabar Amsterdam BV in diskrediet brengen

in de uitoefening van haar werkzaamheden.

6.12. N&D garandeert dat alle mensen die worden ingezet bij Megabar Amsterdam BV op geen enkele wijze onrechtmatigheden of strafbare feiten zullen plegen in of rondom de locatie van Megabar Amsterdam BV in de uitoefening van haar taken.

Wettelijke toeslagen Nederland:

Koninginnedag :	09.00 – 24.00 uur : + 100%
1e en 2de Paasdag:	00.00 – 24.00 uur : + 100%
1e en 2de Pinksterdag:	00.00 – 24.00 uur : + 100%
Hemelvaartsdag:	09.00 – 24.00 uur : + 100%
1e en 2de Kerstdag:	00.00 – 24.00 uur : + 100%
Oudjaar avond :	18.00 – 09.00 uur : + 100%
Nieuwjaarsdag :	09.00 – 24.00 uur : + 100%

De betaling dient binnen veertien dagen na de factuurdatum voldaan te worden door storting op het rekeningnummer van Night & Day Security zoals vermeld op de factuur.

Eventueel meerwerk zal op basis van een nacalculatie worden doorberekend.

Bankgegevens:

INGbank

Att. Night & Day Security BV.
Frederikstraat 5-2hg
1054 LA Amsterdam
The Netherlands

Rekening nummer :

7177585
IBAN 10 1 c [redacted]
BIC 10 1 c [redacted]

Factuurgegevens:

Megabar Amsterdam BV
t.a.v finance
Amstelstraat 32
1017 DA Amsterdam
The Netherlands

Artikel 7 Contact:

Ter plaatse – operationeel

Om er op toe te zien dat de kwaliteit van de N&D beveiliging ten allen tijden optimaal gehandhaafd wordt voeren de operationeel verantwoordelijke op regelmatige basis inspecties uit.

Deze personen zijn:

[redacted]
M + 31 (0)6 - [redacted]
E info@nightanddaysecurity.nl

[redacted]
M + 31 (0)6 - [redacted]
E info@nightanddaysecurity.nl

Vertegenwoordigers van opdrachtgever op locatie wordt per evenement doorgegeven aan opdrachtnemer.

Artikel 8 Recht en forum:

8.1. Deze overeenkomst en haar uitleg worden uitsluitend beheerst door Nederlands recht.

8.2. Indien het tussen partijen tot een gerechtelijke procedure mocht komen, verklaren partijen zich te onderwerpen aan de jurisdictie van de bevoegde rechter te Amsterdam.

8.3. deze overeenkomst vervangt eerder tussen partijen gesloten overeenkomst.

Aldus overeengekomen en in tweevoud opgemaakt, ondertekend op 13 mei 1513 mei 2015 te Amsterdam

[redacted]

Opdrachtgever

Megabar Amsterdam BV (Club Abe Amsterdam)

[redacted]

[redacted]

Opdrachtnemer

Night & Day Security BV

[redacted]

Gelieve deze offerte na ondertekening per post te retourneren : Night & Day Security, Frederiksstraat 5 - 2, 1054 LA Amsterdam Op onze dienstverlening zijn onze algemene voorwaarden, gedeponeerd bij de KvK van toepassing

NIGHT & DAY SECURITY

Bijlage 1

1. Fouilleren

Iedereen - zonder uitzondering - wordt gefouilleerd en gecontroleerd. Dat het langer duurt voordat ieder binnen is, is dan maar zo. Iedereen die binnen is, is kortom schoon (drugs en wapens)

2. Zaak checken voor opening

Night & Day beoordeelt binnen waar de zwakkere / gevoelige plekken zijn waar kwaadwillenden van tevoren wapens of drugs kunnen verstoppen.

In het standaard beveiligingsprotocol wordt meegenomen dat de zaak altijd van tevoren gecheckt wordt op wapens en/of drugs inclusief de nooduitgangen.

In overleg met en na toestemming van Club Abe zal op gepaste tijden een drugs / wapen hond de locatie controleren van te voren.

3. Eindtijd

De eindtijden moeten echt strikt nageleefd worden. 0400 uur schoon, houdt dus in dat alle bezoekers ook echt om 0400 uur buiten moeten staan. Eindtijden worden strikt nageleefd.

5. Schoonvegen straat

Het schoonvegen van de straat valt onder de verantwoordelijkheid van de exploitant.

Dat is vooral heel erg belangrijk op dagen dat Club Abe als een van de weinige tenten in de straat / het plein open is. Vooral op de maandag, donderdag en de zondag moeten wij heel zichtbaar de straat schoonvegen.

Dit valt eveneens onder het takenpakket van de beveiligers van N&D die werkzaam zijn bij Club Abe.

NIGHT & DAY SECURITY

ALGEMENE VOORWAARDEN
NIGHT & DAY SECURITY

ARTIKEL 1

In deze Algemene Voorwaarden wordt verstaan onder:

Diensten: de door Opdrachtnemer te verrichten Diensten zoals blijkt uit de tussen partijen gesloten Overeenkomst.

Object: het pand of perceel, inrichting, complex of installatie waarop de Diensten betrekking hebben.

Opdrachtgever: de partij(en) die al of niet via een gemachtigde met Opdrachtnemer een Overeenkomst is aangegaan waarop deze voorwaarden van toepassing zijn.

Opdrachtnemer: Night & Day Security B.V., een besloten vennootschap gevestigd te Amsterdam, ingeschreven in het *Handelsregister van de Kamer van Koophandel onder nummer 56186312*, tevens handelend onder de naam Night & Day Security.

Overeenkomst: de overeenkomst tussen Opdrachtnemer en Opdrachtgever waarvan deze voorwaarden deel uitmaken.

Personeel: alle (hulp)personen die door Opdrachtnemer worden ingezet bij de uitvoering van de overeengekomen werkzaamheden.

Tarief: de vergoeding die de Opdrachtgever dient te betalen voor de overeengekomen Diensten.

ARTIKEL 2

2.1 Algemeen

2.1.1 Toepasselijkheid

2.1.1.1 Deze voorwaarden zijn van toepassing op iedere aanbieding/offerte en iedere Overeenkomst tussen de Opdrachtnemer en Opdrachtgever, tenzij van deze voorwaarden door partijen uitdrukkelijk en schriftelijk is afgeweken, dan wel bepalingen van één van de hoofdstukken van deel II van toepassing zijn. Deze voorwaarden zijn ook van toepassing op alle stadia die aan het sluiten van een Overeenkomst voorafgaan en op de Diensten en werkzaamheden die vóór het sluiten daarvan door Opdrachtnemer zijn verricht.

2.1.1.2 Opdrachtnemer is niet gebonden aan de Algemene Voorwaarden die door Opdrachtgever van toepassing zijn verklaard, tenzij Opdrachtnemer die voorwaarden uitdrukkelijk en schriftelijk heeft aanvaard. In het geval Opdrachtgever zijn algemene voorwaarden in het algemeen van toepassing heeft verklaard op zijn orders en/of Overeenkomsten, prevaleren de Algemene Voorwaarden van Opdrachtnemer, tenzij ingevolge een schriftelijk vastgelegde afspraak daarvan wordt afgeweken.

2.1.1.3 Indien één of meer bepalingen in deze Algemene Voorwaarden nietig zijn of vernietigd worden, blijven de overige bepalingen van deze Algemene Voorwaarden volledig van toepassing. In plaats van de nietige of vernietigde bepalingen zullen voorwaarden van toepassing zijn die het doel en de strekking van de oorspronkelijke bepalingen zoveel mogelijk benaderen.

NIGHT & DAY SECURITY

2.1.2 Aanbiedingen en offertes

2.1.2.1 Alle aanbiedingen en offertes van Opdrachtnemer zijn vrijblijvend, tenzij in de aanbieding/offerte een termijn voor aanvaarding is genoemd. Opdrachtnemer is slechts aan zo'n aanbieding/offerte gebonden indien de aanvaarding hiervan binnen de in de aanbieding/offerte genoemde termijn door Opdrachtgever schriftelijk wordt bevestigd. Indien door Opdrachtnemer geen termijn van aanvaarding is genoemd vervalt de aanbieding/offerte 30 dagen na datum aanbieding/offerte.

2.1.2.2 In afwijking van het bepaalde in artikel 6:225 lid 2 Burgerlijk Wetboek is Opdrachtnemer niet gebonden aan afwijkingen die voorkomen in de aanvaarding door Opdrachtgever van de aanbieding/offerte van Opdrachtnemer.

2.1.2.3 Bij een samengestelde aanbieding/offerte voor meerdere Diensten bestaat geen verplichting voor Opdrachtnemer tot het verrichten van een gedeelte van de Diensten tegen een Overeenkomstig gedeelte van de opgegeven prijs, indien het andere gedeelte niet wordt aanvaard.

2.1.2.4 De Overeenkomst komt tot stand door en op het moment van: i) het verzenden van een opdrachtbevestiging door de Opdrachtgever; ii) het schriftelijk bevestigen door de Opdrachtnemer van een order; iii) het aanvaarden van een aanbieding/offerte bedoeld in art. 2.1.2.1 door de Opdrachtgever; of iv) feitelijke aanvang van werkzaamheden en/of Diensten door de Opdrachtnemer.

2.2 Uitvoering van de Overeenkomst

2.2.1 Algemeen

2.2.1.1 De verbintenis van Opdrachtnemer is een inspanningsverplichting waarbij Opdrachtnemer de specifieke eisen van vakmanschap die de dienstverlening met zich brengt in acht zal nemen. Opdrachtnemer zal van overheidswege gestelde voorschriften die van toepassing zijn op de Diensten naleven. Alle eisen die door Opdrachtgever aan Diensten worden gesteld moeten met Opdrachtnemer nadrukkelijk zijn overeengekomen.

2.2.1.2 Indien en voor zover een goede uitvoering van de Overeenkomst dit vereist, heeft Opdrachtnemer het recht bepaalde Diensten te laten verrichten door derden.

2.2.2 Arbeidsomstandigheden en middelen

2.2.2.1 Opdrachtgever verplicht zich om Opdrachtnemer in de gelegenheid te stellen de Overeenkomst uit te voeren onder condities die voldoen aan de wettelijke veiligheidseisen en andere overheidsvoorschriften. Opdrachtgever draagt er zorg voor dat alle informatie en (hulp)materialen, waarvan Opdrachtnemer aangeeft dat deze noodzakelijk zijn of waarvan Opdrachtgever redelijkerwijs behoort te begrijpen dat deze noodzakelijk zijn voor het uitvoeren van de Overeenkomst, tijdig aan Opdrachtnemer worden verstrekt. Indien Opdrachtgever niet tijdig aan deze verplichting voldoet, heeft Opdrachtnemer het recht de uitvoering van de Overeenkomst op te schorten en/of extra kosten die voortvloeien uit de nalatigheid van Opdrachtgever, waaronder kosten van het door Opdrachtnemer zelf verkrijgen van die middelen, volgens gebruikelijke tarieven aan Opdrachtgever in rekening te brengen.

2.2.2.2 Indien door Opdrachtnemer in het kader van de Overeenkomst Diensten worden verricht in of bij het Object, draagt Opdrachtgever zorg voor in redelijkheid gewenste faciliteiten. Deze faciliteiten omvatten in ieder geval communicatiemiddelen, voldoende verwarming, verlichting, stroomvoorziening, toiletvoorziening, telefoon, brandblusapparatuur en een EHBO-uitrusting.

2.2.2.3 Opdrachtgever zal de ruimtes, werktuigen en gereedschappen waarin of waarmee het Personeel van Opdrachtnemer haar Diensten verleent, op zodanige wijze inrichten en onderhouden en zodanige maatregelen treffen en aanwijzingen verstrekken als redelijkerwijs nodig is om te voorkomen dat het Personeel bij het verlenen van de Diensten schade lijdt. Opdrachtgever zal Opdrachtnemer regelmatig informeren over de aanwezigheid en de plaats van alle materialen en situaties in het Object die als gevaarlijk voor het Personeel kunnen worden beschouwd.

2.2.3 Kleding

Het Personeel zal tijdens de dienstverlening door Opdrachtnemer verstrekte kleding dragen, tenzij met Opdrachtgever nadrukkelijk anders is overeengekomen en wettelijke bepalingen zich daartegen niet verzetten.

2.2.4 Dienstverlening

De dienstverlening door Opdrachtnemer is beperkt tot de Diensten genoemd in de Overeenkomst en de – voorzover van toepassing – Objectgebonden werkinstructies die in onderling overleg door Opdrachtgever en Opdrachtnemer worden opgesteld.

2.2.5 Strafbare feiten

Indien Opdrachtnemer een strafbaar feit ontdekt, dan rapporteert hij dat aan Opdrachtgever. Opdrachtgever is bevoegd tot het doen van aangifte van dit strafbaar feit. Opdrachtnemer behoudt zich het recht voor om zelf aangifte te doen indien het nalaten daarvan mogelijk kan leiden tot schade voor Opdrachtnemer of indien Opdrachtnemer door het nalaten van aangifte mogelijk zelf een strafbaar feit pleegt. Aangifte door Opdrachtnemer geschiedt onder verantwoordelijkheid van Opdrachtgever. Opdrachtnemer kan nimmer aansprakelijk worden gehouden voor schade van derden of Opdrachtgever ten gevolge van de aangifte. Opdrachtgever vrijwaart Opdrachtnemer voor alle aanspraken dienaangaande.

2.3 Tarief

2.3.1 Algemeen

2.3.1.1 Opdrachtgever is gehouden om het overeengekomen Tarief voor de overeengekomen Diensten volledig en tijdig te betalen. Opdrachtgever heeft geen recht op korting of verrekening.

2.3.1.2 De door Opdrachtnemer gehanteerde prijzen zijn exclusief BTW en eventuele andere heffingen, alsmede exclusief eventuele in het kader van de Overeenkomst te maken kosten, tenzij anders overeengekomen.

2.3.2 Prijswijziging

Indien tijdens de duur van de Overeenkomst kostprijsverhogende wijzigingen optreden waaronder ten minste te beschouwen verhogingen ten gevolge van wijzigingen in de lonen en andere arbeidsvoorwaarden, toeslagen op de lonen en andere CAO-kosten of premieverhoging, premieverhogingen voor de sociale wetten, verhoging van onkostenvergoedingen, alsmede stijgingen van directe en indirecte (externe) kosten, is Opdrachtnemer gerechtigd de met Opdrachtgever overeengekomen prijs tussentijds te verhogen, met inachtneming van in dit verband door de overheid gestelde en nog te stellen regels. Deze bevoegdheid ontstaat eerst nadat drie maanden zijn verstreken sinds het tijdstip waarop Opdrachtnemer en Opdrachtgever de Overeenkomst hebben gesloten.

2.4 Betaling

2.4.1 Facturering en betalingstermijnen

2.4.1.1 Opdrachtnemer factureert aan de hand van de door Opdrachtgever voor akkoord getekende urenverantwoording van het Personeel.

2.4.1.2 Opdrachtgever is verplicht tot betaling van de factuur binnen 14 dagen na factuurdatum op een door Opdrachtnemer aan te geven wijze, tenzij op de factuur een afwijkende betalingstermijn is gesteld. Indien binnen de vermelde termijn geen betaling heeft plaatsgevonden, is Opdrachtgever van rechtswege in verzuim. Opdrachtgever is dan zonder nadere aanzegging of ingebrekestelling de wettelijke rente over het factuurbedrag verschuldigd, te rekenen vanaf 14 dagen na factuurdatum. Opdrachtgever is voorts verschuldigd alle redelijke kosten die Opdrachtnemer maakt ter verkrijging van voldoening buiten rechte, daaronder begrepen de kosten van een incassobureau, advocaat en/of deurwaarder. Opdrachtnemer zal bij verzuim tenminste 15% van het factuurbedrag als buitengerechtelijke kosten in rekening mogen brengen; in geval de werkelijke kosten van de buitengerechtelijke maatregelen hoger zijn, is Opdrachtgever dit hogere bedrag verschuldigd.

2.4.2 Gedeeltelijke betwisting en opschorting

2.4.2.1 Indien Opdrachtgever de juistheid van één of meerdere facturen gedeeltelijk betwist, ontslaat dat Opdrachtgever niet van zijn verplichting om het onbetwiste gedeelte van die facturen binnen de betalingstermijn te voldoen. Een ondeugdelijke betwisting kan nimmer een geldige reden zijn voor een gehele of gedeeltelijke weigering van Opdrachtgever om de facturen van Opdrachtnemer te voldoen.

2.4.2.2 Indien facturen van Opdrachtnemer niet tijdig worden voldaan heeft Opdrachtnemer het recht zijn werkzaamheden op te schorten totdat Opdrachtgever volledig aan zijn verplichtingen heeft voldaan.

2.4.2.3 Indien de facturen van Opdrachtnemer herhaaldelijk te laat worden betaald heeft Opdrachtnemer het recht om in afwijking van de overeengekomen betalingstermijnen een voorschot te verlangen ter hoogte van maximaal drie maal de laatst verzonden termijnfactuur.

2.4.3 Toerekening van betaling

Door Opdrachtgever gedane betalingen strekken steeds ter voldoening van in de eerste plaats alle verschuldigde renten en kosten en in de tweede plaats opeisbare facturen die het langst open staan, ook indien Opdrachtgever vermeldt dat de voldoening betrekking heeft op een latere factuur.

NIGHT & DAY SECURITY

2.5 Duur van de Overeenkomst

2.5.1 (On)bepaalde tijd

Een Overeenkomst kan voor onbepaalde of bepaalde tijd worden overeengekomen. De keuze van partijen is in de individuele Overeenkomst vastgelegd met inachtneming van art. 2.1.2.

2.5.2 Opzegging

Elk van partijen is gerechtigd een Overeenkomst voor onbepaalde tijd tegen het eind van ieder kalenderjaar bij aangetekende brief op te zeggen, met inachtneming van een opzegtermijn van drie maanden.

2.5.3 Stilzwijgende verlenging

Een Overeenkomst voor bepaalde tijd wordt na afloop van de overeengekomen periode geacht te zijn verlengd voor dezelfde periode, tenzij door Opdrachtgever of Opdrachtnemer bij aangetekende brief uiterlijk drie maanden voor de datum van de afloop van de periode te kennen is gegeven dat de Overeenkomst bij einde van de termijn afloopt.

2.6 Ontbinding

Elk der partijen kan de Overeenkomst ontbinden indien de wederpartij – nadat een in een schriftelijke ingebrekestelling gestelde redelijke termijn is verstreken – tekortschiet in de nakoming van zijn verplichtingen uit deze Overeenkomst. Elk der partijen is tevens gerechtigd de Overeenkomst met onmiddellijke ingang te ontbinden in geval van faillissement of surseance van betaling van de wederpartij, of in het geval op de wederpartij de wet Schuldsanering Natuurlijke Personen wordt toegepast.

2.7 Overmacht

2.7.1 Omschrijving

Onder overmacht wordt in deze Algemene Voorwaarden verstaan alle omstandigheden, voorzien of onvoorzien, die niet aan Opdrachtnemer kunnen worden toegerekend, waardoor Opdrachtnemer niet in staat is zijn verplichtingen geheel of ten dele na te komen. Hieronder worden in ieder geval begrepen terrorisme, kwaadwillige besmetting, alsmede van overheidswege en/of door derden getroffen maatregelen om het dreigend gevaar van terrorisme en/of kwaadwillige besmetting af te wenden, of – indien dit gevaar zich heeft verwezenlijkt – de gevolgen daarvan te beperken. Voorts zijn hieronder begrepen werkstakingen binnen de onderneming van Opdrachtnemer, stakingen elders voor zover Opdrachtnemer daardoor in zijn dienstverlening wordt beperkt, het niet voldoen door leveranciers van Opdrachtnemer aan hun verplichtingen, alsmede extreme weers- en verkeersomstandigheden.

2.7.2 Gevolgen

2.7.2.1 In geval van overmacht is Opdrachtnemer zonder rechterlijke tussenkomst bevoegd hetzij de uitvoering van de Overeenkomst voor een periode van ten hoogste zes maanden op te schorten, hetzij de Overeenkomst direct te ontbinden, zonder dat er voor Opdrachtnemer een verplichting tot schadevergoeding ontstaat. Opdrachtnemer heeft ook het recht zich op overmacht te beroepen, indien de omstandigheid die (verdere) nakoming verhindert tijdens de uitvoering van de Overeenkomst intreedt.

NIGHT & DAY SECURITY

2.7.2.2 Indien Opdrachtnemer bij het intreden van de overmacht al gedeeltelijk aan zijn verplichtingen heeft voldaan, of slechts gedeeltelijk aan zijn verplichtingen kan voldoen is hij gerechtigd het reeds uitgevoerde c.q. uitvoerbare deel afzonderlijk te factureren. Opdrachtgever is gehouden deze factuur te voldoen alsof het een afzonderlijk contract betreft.

2.8 Geheimhouding

Beide partijen zijn verplicht tot geheimhouding van alle vertrouwelijke informatie die zij in het kader van de Overeenkomst van elkaar of uit andere bron hebben verkregen. Informatie geldt als vertrouwelijk indien dit door een partij is medegedeeld of voortvloeit uit de aard van de informatie.

2.9 Personeel

2.9.1 Opdrachtnemer kiest het Personeel voor de ten behoeve van Opdrachtgever uit te voeren Diensten aan de hand van de door Opdrachtgever verstrekte informatie en met inachtneming van de eisen waaraan het Personeel op grond van de Overeenkomst tussen partijen en de wet moet voldoen. Binnen voormeld kader is Opdrachtnemer vrij in de keuze van haar Personeel. Indien het door Opdrachtnemer ingezette Personeel niet blijkt te voldoen aan de overeengekomen eisen en binnen redelijke termijn ook niet aan die eisen zal kunnen voldoen, dan wel de werkzaamheden structureel niet naar behoren verricht, zal Opdrachtnemer op schriftelijk verzoek van Opdrachtgever en na overleg met Opdrachtgever het betreffende Personeel vervangen.

2.9.2 Indien het noodzakelijk is dat Personeel van Opdrachtnemer moet worden ingewerkt door Opdrachtgever en/of speciaal ten behoeve van de werkzaamheden voor Opdrachtgever een opleiding moet volgen, dan komen de kosten daarvan voor rekening van Opdrachtgever.

2.9.3 Opdrachtgever zal gedurende de looptijd van de Overeenkomst tussen partijen en binnen zes maanden na afloop daarvan geen Personeel van Opdrachtnemer in dienst nemen en/of door Personeel van Opdrachtnemer werkzaamheden voor hem of derden laten verrichten, op straffe van een direct opeisbare boete van EUR 15.000 per overtreding, vermeerderd met een bedrag van EUR 1.000 voor iedere dag dat de overtreding van dit artikel voortduurt, onverminderd het recht van Opdrachtnemer op volledige schadevergoeding.

2.9.4 Het Personeel van Opdrachtnemer zal de voor het Object geldende reglementen en/of huisregels naleven, voor zover de door het Personeel te verrichten taken dat toelaten.

2.9.5 De Opdrachtgever dient er voor in te staan dat de objectiviteit en/of integriteit van (Personeel van) Opdrachtnemer zal zijn gewaarborgd. Indien de Opdrachtgever aan deze verplichting niet (meer) kan voldoen, dan is Opdrachtnemer gerechtigd de Overeenkomst zonder ingebrekestelling onmiddellijk te ontbinden.

2.10 Klachten

Klachten over de uitvoering van de Overeenkomst dienen door Opdrachtgever binnen 8 dagen nadat hij het gebrek in de prestatie heeft ontdekt of had kunnen ontdekken, schriftelijk, onder nauwkeurige opgave van de aard en de omvang van de klachten, te worden gemeld aan Opdrachtnemer.

NIGHT & DAY SECURITY

2.11 Aansprakelijkheid

2.11.1 Beperkingen

2.11.1.1 Opdrachtnemer is uitsluitend aansprakelijk voor directe schade, als gevolg van - door Opdrachtgever aan te tonen - grove schuld of opzet van Opdrachtnemer bij de uitvoering van zijn verplichtingen voortvloeiend uit de tussen partijen gesloten Overeenkomst. Opdrachtnemer is niet aansprakelijk voor bedrijfs- en gevolgschade, waaronder in ieder geval wordt verstaan geleden verlies en gederfde winst. Voor schade die het gevolg is van een gebeurtenis die (direct of indirect) verband houdt met terrorisme of kwaadwillige besmetting is Opdrachtnemer nimmer aansprakelijk.

2.11.1.2 Opdrachtnemer is niet aansprakelijk voor schade die bij een correcte uitvoering van de Diensten onvermijdelijk is, dan wel het gevolg is van door de omstandigheden geëiste spoed. De regels van zaakwaarneming (artikel 6:198-202 BW) zijn onverkort van toepassing. Opdrachtnemer is ook niet aansprakelijk voor schade als gevolg van een wijze van werken die bij Opdrachtgever bekend is en waartegen hij schriftelijk geen bezwaar heeft gemaakt.

2.11.1.3 Opdrachtnemer is in geen geval aansprakelijk voor de gevolgen van de onjuistheid van de door of namens Opdrachtgever verstrekte gegevens. Opdrachtnemer is evenmin aansprakelijk voor onjuistheden of onvolledigheden die zijn ontstaan bij het doorgeven of toezenden van gegevens, vertragingen of fouten in de transmissie van gegevens, communicatiestoornissen, problemen bij het bereiken van de door Opdrachtgever opgegeven personen, (de gevolgen van) computer-, semafoon-, telefoon- of telefaxstoringen, programmeringsfouten, storingen of verbrekingen van een vaste lijnverbinding, waar dan ook door veroorzaakt.

2.11.1.4 De aansprakelijkheid van Opdrachtnemer is in ieder geval beperkt tot de hoogte van de overeengekomen vergoeding van Opdrachtnemer op jaarbasis, met een maximum van EUR 10.000 per gebeurtenis of reeks van samenhangende gebeurtenissen, en een maximum van EUR 50.000 per Opdrachtgever per jaar, tenzij in voorkomende gevallen door de bedrijfsaansprakelijkheidsverzekering van Opdrachtnemer een lager bedrag wordt uitgekeerd. De aansprakelijkheid is dan beperkt tot maximaal het bedrag dat door de verzekeringsmaatschappij van Opdrachtnemer wordt uitgekeerd. Opdrachtnemer zal op verzoek van Opdrachtgever informatie verstrekken over zijn bedrijfsaansprakelijkheidsverzekering. Voor schade die het gevolg is van de omstandigheid dat vertrouwelijke informatie, die in het kader van de uitvoering van de Overeenkomst aan Opdrachtnemer is toevertrouwd, door Opdrachtnemer publiekelijk wordt, is de aansprakelijkheid beperkt tot een bedrag van EUR 2.500 per gebeurtenis, met een maximum van EUR 10.000 per Opdrachtgever per jaar.

2.11.2 Verweer Personeel

Het Personeel van Opdrachtnemer kan zich jegens Opdrachtgever beroepen op alle aan de Overeenkomst te ontlenen verweermiddelen als waren zij zelf bij de Overeenkomst partij.

NIGHT & DAY SECURITY

2.11.3 Vrijwaring

Opdrachtgever vrijwaart Opdrachtnemer voor aanspraken van derden jegens Opdrachtnemer ter zake van verlies van of schade aan Objecten en zaken waarvoor Opdrachtnemer Diensten verricht. Voorts vrijwaart Opdrachtgever Opdrachtnemer van vorderingen van Personeel van Opdrachtnemer tot vergoeding van schade geleden door dat Personeel in de uitvoering van de werkzaamheden c.q. tijdens het verrichten van Diensten ten behoeve van Opdrachtgever, tenzij die schade in belangrijke mate het gevolg is van opzet of bewuste roekeloosheid van dat Personeel.

2.12 Bevoegde rechter en toepasselijk recht

Geschillen over de Overeenkomst en de nakoming daarvan worden voorgelegd aan de bevoegde rechter te Amsterdam. Op elke Overeenkomst tussen Opdrachtnemer en Opdrachtgever is uitsluitend Nederlands recht van toepassing.

ARTIKEL 3

Deze algemene voorwaarden voor het verrichten van diensten door opdrachtnemer treden in werking op de dag der deponering bij het Handelsregister van de Kamer van Koophandel, zijnde 23 november 2011

Onderwerp: Verslag evaluatie samenwerking
Datum: woensdag 11 maart 2015 13:02:38 Midden-Europese standaardtijd
Van: [redacted]
Aan: [redacted]
CC: [redacted] | Club ABE, [redacted] | [redacted]

Hi [redacted],

Goede bespreking gehad zojuist! Dank!

Even puntsgewijs een aantal onderwerpen dat wij besproken hebben.

1. Overall zijn wij heel tevreden. Het team staat nu. En met het kernteam zijn wij heel blij. [redacted], [redacted] en jij als de kern is de basis waar wij op willen blijven bouwen.

2. Binnen lijkt het goed op orde. Iedereen wordt gefouilleerd op clubavonden. Er is een zero tolerance beleid en dat willen wij graag allemaal zou houden.

3. De dame in je team, blijft waar nodig worden ingezet. En dat wordt budgetair opgevangen door een man minder te plaatsen.

4. De afgelopen weken zijn er wat klachten over de beveiligers en sommige klachten komen voort uit het feit dat mensen kaarten kopen en alsnog niet binnenkomen, maar wel zien dat anderen naar binnen mogen. Afgesproken is dat bij een volle rij buiten gevraagd wordt naar de kaarthouders. En die dan als eerste het recht hebben om naar binnen te komen. Het gaat om maximaal 40 personen per avond, waar de kaartvoorverkoop voor geldt. Maar dan nog geldt altijd het vetorecht van Club ABE aan de deur. Een kaart biedt geen garantie tot binnenkomst. Dat wordt nog altijd aan de deur bepaald. Maar bovenal geldt dat wij wel graag zien dat het service niveau ook aan de deur blijft gelden. Dus hard op de inhoud en zacht op de toon. Tenzij mensen natuurlijk extreem vervelend zijn, dan mag je vervelend terug doen...

5. Jij zou onderzoeken hoe je verzekerd bent. Je zou mij je polisvoorwaarden toesturen. Wij willen heel graag dat je in elk geval goed verzekerd bent, voor zover N&D een fout maakt, waardoor Club ABE schade zou lijden. Ik zal daarvoor een voorziening in het contract opnemen.

6. We hebben gesproken over de verlenging van je contract. Dat willen we graag snel afronden. Stuur mij svp een word versie van het contract. Hoewel we net spraken over verlenging van 1 jaar, willen we graag ook 2 jaar toezeggen. Maar daar moet wel een ontbindende voorwaarde. Voor zover wij zouden vinden dat je dienstverlening niet op orde is of het team niet meer functioneert of kwalitatief niet meer op orde is, dan moeten we eerder kunnen beëindigen. Ik zal daarvoor een redelijke bepaling in het contract zetten.

7. Er zijn nog wat vragen over de facturen. Daar zou je bij [redacted] op terug komen.

Tot zover!

Groeten,

[redacted]

Bijlage 2

CAMERA INSTALLATIE
Uw camera beveiligings specialist

Elias Cs Camera Installatie

Xenonstraat 87
1362 GH Almere
Tel: 036-[redacted]
ABN Amro: 60.57.64.832
KVK: 53183908
www.cscamerainstallatie.nl
www.csbeveiligingscamera.nl
info@cscamerainstallatie.nl

Club ABE

Amsteistraat 30
1017DA Amsterdam

Almere, 19 Januari 2016

Referentie : Uw aanvraag 19 Januari 2016

Betreft : HD camerabewaking

Behandeld : [redacted]

Geachte heer/mevrouw,

Naar aanleiding van uw aanvraag hebben wij het genoegen u hierbij onze vrijblijvende offerte te doen toekomen.

De offerte is als volgt opgebouwd:

010	**Oude camera's vervangen naar HD Camerabewaking**
020	**Extra camera's buiten, lounge en club**
030	**Extra camera gaderobe**

Aan deze aanbieding is door ons de uiterste zorg besteed. Mocht u nadere informatie wensen, dan kunt u te allen tijde contact met ons opnemen.

Hoogachtend,

[redacted] camera installatie

MATERIAALSPECIFICATIE

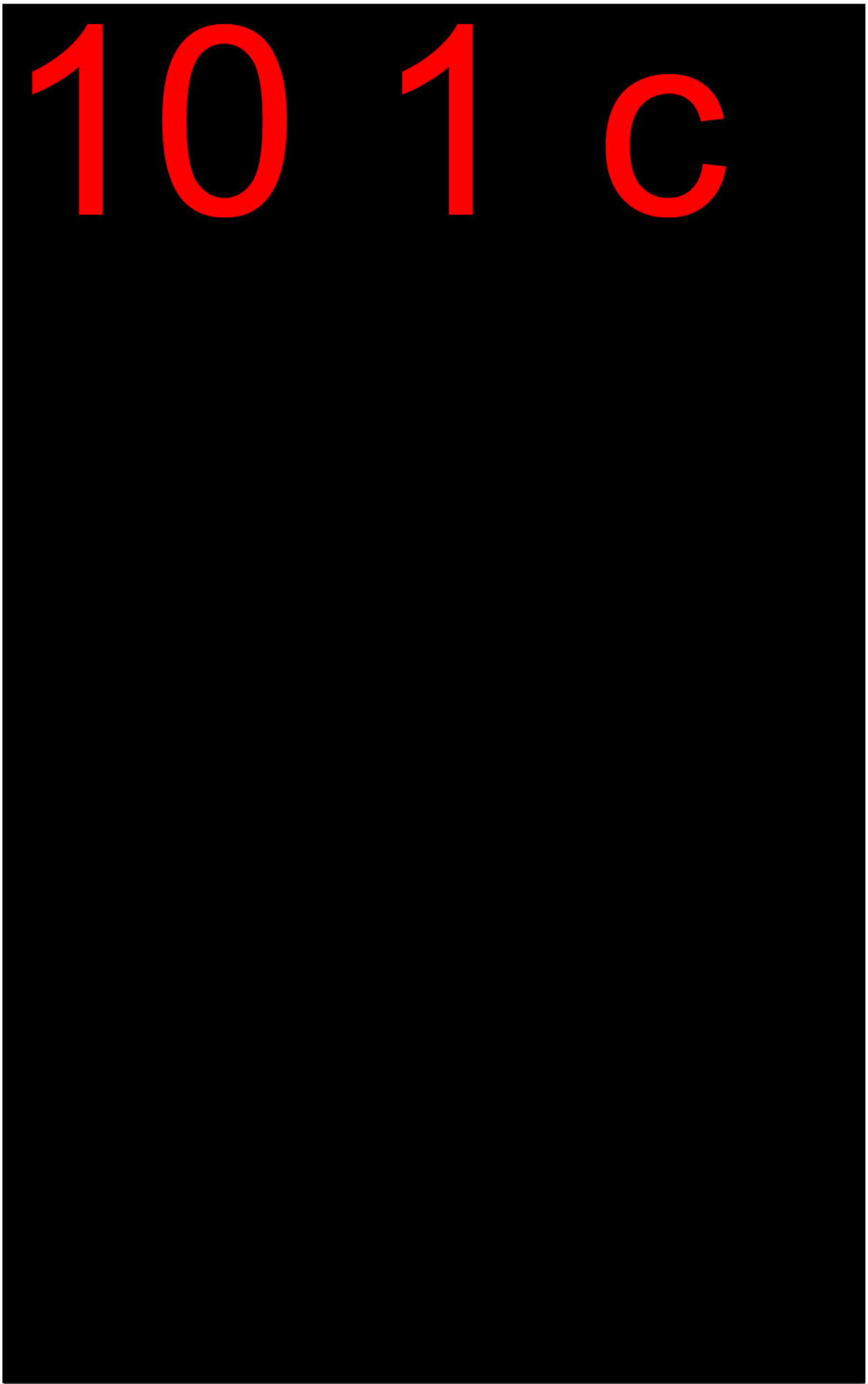

Opmerkingen : Fouten, defecten of storingen voorkomende uit werkzaamheden door derden vallen niet onder de verantwoordingen van Elias CS Camera installatie.

Zie voor uitvoerige materiaal specificaties onze omschrijving in onderstaande bijlage.

Bedragen : Al onze bedragen zijn exclusief 21% BTW

Levertijd : **In overleg.**

Geldigheid : 30 dagen na offerte datum.

Betaling : 50% vooraf en 50% binnen 7 dagen na oplevering.

Garantie : 2 jaar op fabricage fouten en installatie.

Vertrouwende u hiermee een passende aanbieding te hebben gedaan en steeds gaarne bereid tot het verstrekken van nadere inlichtingen verblijven wij,

hoogachtend,

[redacted] Camera installatie

1 x **CS-NVR7432/2TB** **32 kanaals NVR incl. 2TB Opslag** **Bruto/stuk € 1.403,00**



Full HD NVR 32 kanalen met 16 x Poe , 2TB HDD

Merk: Dahua

Referentie: 20320063

11 x **CS-CAM2300** **3MP Full HD dome-camera** **Bruto/stuk € 225,00**



3 MP HD WDR Vandaal bestendige Netwerk IR-Mini Dome camera 2.7 tot 12mm motorzoom lens,IP67 en IK10

Merk: CSCAM

Referentie: 20320092

1 x **FS116PEU** **16 kanaal PoE Switch** **Bruto/stuk € 191,00**



NetGear ProSAFE rank switch met 16 Fast Ethernet poorten (10/100 Mbit/sec) waarvan 16 PoE (budget 53 Watt, 48 VDC (netspanningsadapter meegeleverd)

Merk: Netgear

Referentie: 20080001

1 x **FS108PEU** **8 kanaals switch waarvan 4 PoE** **Bruto/stuk € 75,00**



NetGear, ProSAFE desktop switch met 8 Fast Ethernet poorten (10/100 Mbit/sec) waarvan 4 PoE (budget 53 Watt, 48 VDC (netspanningsadapter meegeleverd)

Merk: Netgear

Referentie: 20080001

CAMERA INSTALLATIE
Uw camera beveiligings specialist

Elias Cs Camera Installatie

Xenonstraat 87
1362 GH Almere
Tel: 036-[redacted]
ABN Amro: 60.57.64.832
KVK: 53183908
www.cscamerainstallatie.nl
www.csbeveiligingscamera.nl
info@cscamerainstallatie.nl

Club ABE

Amstelstraat 30
1017DA Amsterdam

Almere, 8 Februari 2016

Referentie : Uw aanvraag 8 Februari 2016

Betreft : HD camerabewaking

Behandeld : [redacted]

Geachte heer/mevrouw,

Naar aanleiding van uw aanvraag hebben wij het genoegen u hierbij onze vrijblijvende offerte te doen toekomen.

De offerte is als volgt opgebouwd:

010 **HD Camerabewaking**

Aan deze aanbieding is door ons de uiterste zorg besteed. Mocht u nadere informatie wensen, dan kunt u te allen tijde contact met ons opnemen.

Hoogachtend,

[redacted] Cs camera installatie

MATERIAALSPECIFICATIE

010 HD Camerabewaking



PRIJZENOVERZICHT

010	**HD Camerabewaking**	**€**	**1680,50**	**Euro**

Opmerkingen	:	Fouten, defecten of storingen voorkomende uit werkzaamheden door derden vallen niet onder de verantwoordingen van Elias CS Camera installatie. Zie voor uitvoerige materiaal specificaties onze omschrijving in onderstaande bijlage.
Bedragen	:	Al onze bedragen zijn exclusief 21% BTW
Levertijd	:	**In overleg.**
Geldigheid	:	30 dagen na offerte datum.
Betaling	:	50% vooraf en 50% binnen 7 dagen na oplevering.
Garantie	:	2 jaar op fabricage fouten en installatie.

Vertrouwende u hiermee een passende aanbieding te hebben gedaan en steeds gaarne bereid tot het verstrekken van nadere inlichtingen verblijven wij,

hoogachtend,

[redacted] Camera installatie

1 x CS-NVR4104/1TB 4 kanaals NVR incl. 1TB Opslag Bruto/stuk € 499,00

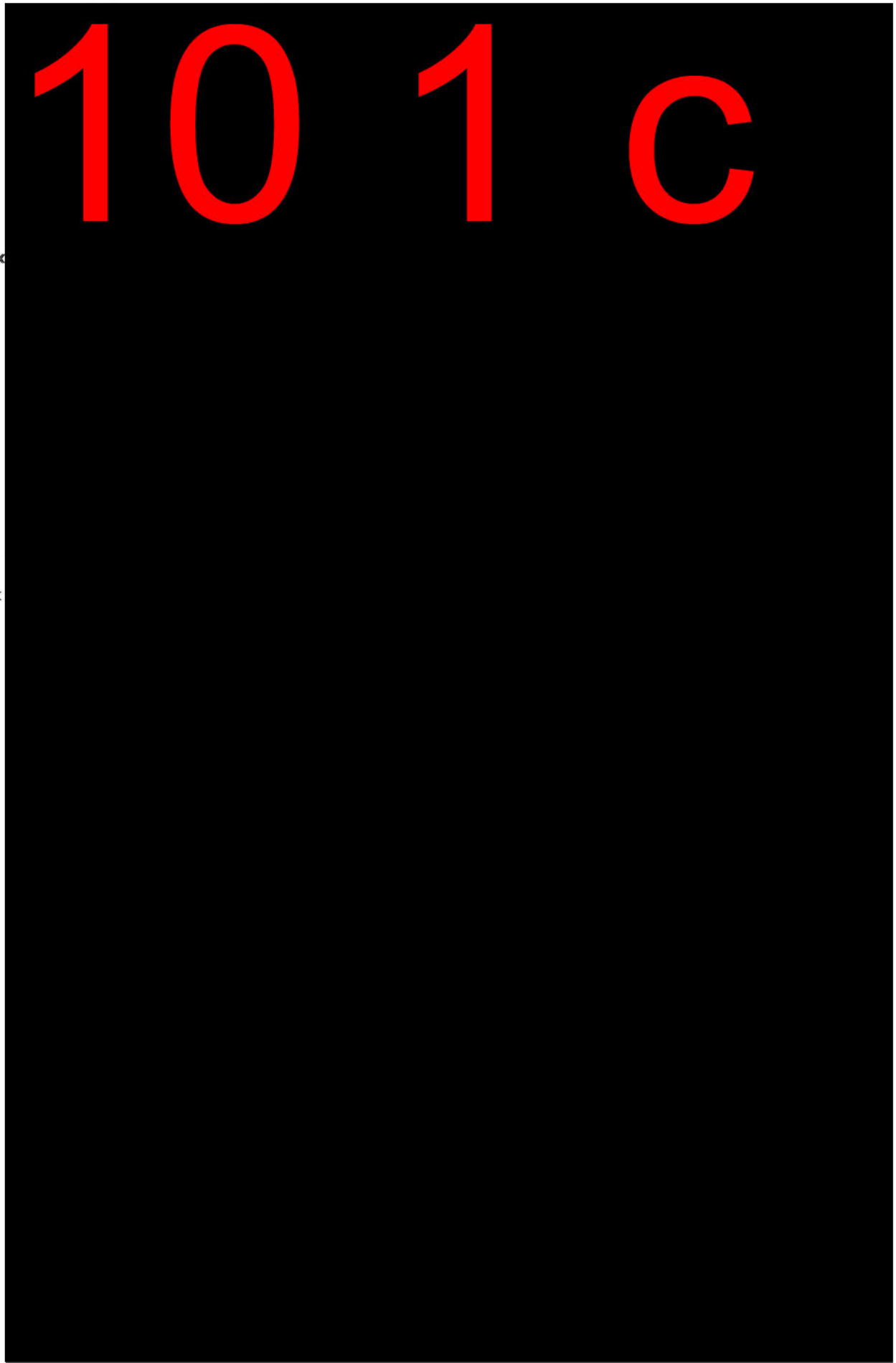

4 x

2 x

Chubb Fire & Security B.V.
Vestiging Amsterdam / Alkmaar
Cruquiusweg 118
1019 AK Amsterdam
Postbus 1414
1000 BK Amsterdam
Edisonstraat 7
1821 BN Alkmaar
T: (088) [redacted]
E: amsterdam@chubbfs.nl
I : www.chubbfs.nl

Chubb Fire & Security B.V.
Vestiging Utrecht
Veldzigt 48a
3454 PW De Meern
Postbus 195
3454 ZK De Meern
T: (088) [redacted]
E: utrecht@chubbfs.nl
I: www.chubbfs.nl

Persoonlijk / Vertrouwelijk
Club ABE
T.a.v. [redacted]
Amstel 208 BG
1017 AH Amsterdam

Per e-mail: info@clubabe.com

Onze referentie	:	AEE/SKR/06.400877
Behandeld door	:	[redacted]
Telefoon	:	088 - [redacted]
Datum	:	28 januari 2016
Betreft	:	Beveiligingsvoorstel

Geachte [redacted],

Hartelijk dank voor uw aanvraag.

Naar aanleiding van het opnamebezoek op 20 januari jl. met onze sales engineer [redacted] versturen we u ons beveiligingsvoorstel betreffende Club ABE aan de Amstelstraat 30 te Amsterdam.
U heeft aangegeven om de toegangsdeuren en de afschermingshekken te willen beveiligen tegen projectielen na een schietincident.
Ons voorstel betreft een aanbieding voor de beveiliging tegen handvuurwapens (FB2) of tegen automatische vuurwapens zoals de AK47 (FB4+)
Wij voorzien zowel twee afschermingshekken als ook de vier entreedeuren van beplating.
Afhankelijk van de keuze voor FB2 of FB4+ zal deze beplating bestaan uit 3mm RVS (FB4+) of kunstof shieldplate (FB4+)

Bijgaand voorstel is de optimale beveiligingsoplossing passend bij uw wensen en situatie.

Binnenkort neemt onze sales engineer contact met u op om uw reactie op het beveiligingsplan te vernemen. Desgewenst is deze voor vragen en/of opmerkingen bereikbaar via telefoonnummer: 088 – [redacted] of per E-mail: amsterdam@chubbfs.nl

Uw reactie zien wij met belangstelling tegemoet.

Met vriendelijke groeten,
Chubb Fire & Security B.V.

[redacted]

[redacted]

Chubb is een handelsnaam van Chubb Fire & Security B.V. Chubb Fire & Security B.V. is ingeschreven in het handelsregister te Amsterdam onder nummer 33257455. Van toepassing zijn de Algemene Voorwaarden van Chubb Fire & Security B.V., bij de KvK te Amsterdam onder nummer 33257455.

Fire & Security

Leveringsspecificatie en werkzaamheden / Prijzen

Chubb Fire & Security B.V. zal voornoemde uitgangspunten met de volgende leveringsspecificatie en werkzaamheden uitvoeren:

Beplating 3mm RVS (FB2)

- 4 stuks Toegangsdeur beplating
- 2 stuks Afschermingshek beplating

- leveren van de genoemde materialen
- begeleiden van de werkzaamheden

Optie: Beplating kunstof shieldplate (FB4+)

- 4 stuks Toegangsdeur beplating
- 2 stuks Afschermingshek beplating

Keuze 1: Beplating 3mm RVS (FB2)
De prijs voor genoemde werkzaamheden en leveringsspecificatie bedraagt € 4.949,00

Keuze 2: Beplating kunstof shieldplate (FB4+)
De prijs voor genoemde werkzaamheden en leveringsspecificatie bedraagt € 22.818,00

Niet bij onze werkzaamheden inbegrepen / Opmerkingen

Niet bij onze werkzaamheden inbegrepen

- Het leveren en/of aanpassen van het hang- en sluitwerk, alsmede het bouwbeslag en/of deurdrangers.
- Onvoorziene bouwkundige zaken.
- Herstelwerkzaamheden door fouten, defecten en storingen voortvloeiende uit werkzaamheden door derden.
- Alle niet met name genoemde werkzaamheden en leveringsspecificaties.

Opmerkingen

- Wij gaan er vanuit dat de opdrachtgever zorg draagt voor een vrij toegankelijk installatiegebied, zodat de installatietijd niet nadelig beïnvloed wordt door oponthoud ten gevolge van het vrijmaken van bedoeld gebied.
- Wij gaan er vanuit dat de werkzaamheden plaatsvinden in een aaneensluitende periode zonder onderbrekingen. Het opnieuw opstarten van de werkzaamheden ten gevolge van beslissingen opdrachtgever resulteert in een meerprijs.
- De inhoud van deze aanbieding is eigendom van Chubb Fire & Security B.V.
  Het is niet toegestaan deze informatie voor derden aan te wenden in de vorm van tekst, schema's, tabellen, tekeningen of illustraties te kopiëren of anderszins te gebruiken dan voor interne evaluatie, tenzij hiervoor schriftelijk toestemming is verleend door Chubb Fire & Security B.V.

Leveringscondities

Aanvang werkzaamheden:		in overleg
Levering	:	franco werk
Facturering	:	50% bij opdracht en 50% bij einde werkzaamheden
Betaling	:	binnen 30 dagen na factuurdatum
Prijzen	:	alle genoemde prijzen zijn netto, exclusief B.T.W.

De geldigheidsduur van deze aanbieding is 30 dagen.

Bevestiging aanbieding

Indien u voor deze aanbieding opdracht wilt geven, verzoeken wij u bijgaande opdrachtbevestiging getekend te retourneren. Na retourontvangst wordt de opdrachtbevestiging door ons ondertekend en sturen wij u een exemplaar ten behoeve van uw administratie.

Garantie

Onze garantie geldt voor gebreken in nieuw te leveren materialen, gedurende 12 maanden na inbedrijfstelling.

Uitgesloten van garantie is het opheffen van storingen tengevolge van:

- bedieningsfouten
- invloeden van buitenaf (b.v. schade aan de installatie door inbraak, brand of blikseminslag)
- veranderingen aan de installatie, die niet overeengekomen zijn met en/of uitgevoerd door Chubb Fire & Security B.V.
- het niet nakomen van gebruiks- en/of onderhoudsvoorschriften

Algemene Leveringsvoorwaarden Chubb Fire & Security B.V.

Van toepassing zijn de Algemene Leveringsvoorwaarden Chubb Fire & Security B.V. welke zijn gedeponeerd bij de Kamer van Koophandel Amsterdam d.d. juni 2015 onder nummer 33257455.

Hierbij ingesloten treft u de van toepassing zijnde leveringsvoorwaarden aan.

Opdrachtbevestiging Inbraak / Bouwkundig

Op deze overeenkomst zijn de Algemene Leveringsvoorwaarden Chubb Fire & Security B.V. van toepassing, zoals gedeponeerd bij de Kamer van Koophandel voor Amsterdam d.d. juni 2015 onder nummer 33257455. De genoemde voorwaarden zijn reeds aan Opdrachtgever ter beschikking gesteld.

De ondergetekenden / Opdrachtgever:

Naam	:	Club ABE
Vertegenwoordigd door	:	..... *(bij rechtspersoon)*
KvK nummer	:	34382599
Adres	:	Amstel 208
Postcode / Plaats	:	1017 AH Amsterdam

en Chubb Fire & Security B.V., Vestiging Amsterdam / Alkmaar, Utrecht

KOMEN ALS VOLGT OVEREEN:

☐ **Keuze 1: Leveringsovereenkomst beplating 3mm RVS (FB2)**
Ja, ik wens gebruik te maken van deze keuze
Levering conform offertenummer: AEE/SKR/06.400877, d.d. 28 januari 2016.
De meerprijs bedraagt Euro 4.949,00 exclusief BTW.

☐ **Keuze 2: Leveringsovereenkomst beplating kunstof shieldplate (FB4+)**
Ja, ik wens gebruik te maken van deze keuze
Levering conform offertenummer: AEE/SKR/06.400877, d.d. 28 januari 2016.
De meerprijs bedraagt Euro 22.818,00 exclusief BTW.

Installatie-adres:

Naam	:	Club ABE
Adres	:	Amstelstraat 30
Postcode / Plaats	:	1017 DA Amsterdam

Aldus overeengekomen te ..... (plaats), d.d. ..... (datum)

Akkoord: opdrachtgever

Handtekening
Naam in blokletters: .....
Eventueel uw opdrachtnummer: .....

Akkoord: Chubb Fire & Security B.V.

Handtekening
Stempel vestiging Chubb Fire & Security B.V.

Fire & Security

Bijlage: Veiligheid op de werkvloer

Chubb Fire & Security B.V. levert voortdurend inspanningen om in samenwerking met opdrachtgevers de kwaliteit van Veiligheid, Gezondheid, Welzijn en Milieu te verbeteren. Chubb Fire & Security B.V. stelt zich ten doel om aan alle wettelijke eisen te voldoen en hanteert haar Arbo beleid en VCA** eisen om dit te bereiken. Chubb Fire & Security B.V. hanteert de navolgende veiligheidsregels:

Besloten Ruimtes
Mocht er voor het uitvoeren van de montagewerkzaamheden onze monteur een besloten ruimte moeten betreden dan zal dit vooraf door uw Chubb Fire & Security B.V. contactpersoon worden verteld. Onze monteur zal de beschreven procedures voor betreding opvolgen en wellicht een beroep op de opdrachtgever doen om als luikwacht te fungeren.
Een besloten ruimte is een ruimte die niet is ingericht voor permanent verblijf en doorgaans moeilijk te betreden, bijvoorbeeld kruipruimtes.

Valbescherming
Er wordt uitsluitend gebruik gemaakt van door Chubb Fire & Security B.V. of door de opdrachtgever goedgekeurde ladders, steigers of hoogwerkers voor het uitvoeren van werkzaamheden op hoogte.

Elektriciteit en Veiligheid
Omdat de Chubb Fire & Security B.V. monteurs veilig moeten kunnen werken conform de richtlijnen van NEN 3140 en niet met de 230V netspanning in contact mogen komen, zal hiervoor kortstondig de netspanning worden onderbroken. Voor aanvang van de werkzaamheden dient de opdrachtgever aan de Chubb Fire & Security B.V. contactpersoon aan te geven wanneer het pand niet beveiligd is met een aardlekschakelaar.

Ongevallen
Ongevallen met Chubb Fire & Security B.V. medewerkers op een locatie van een opdrachtgever moeten direct (binnen 1 uur) worden gemeld aan de Veiligheidskundige van Chubb Fire & Security B.V. Nederland. Dit kan via uw tussenpersoon van Chubb Fire & Security B.V.

Asbest / Gevaarlijke Stoffen
Indien de kans bestaat dat de monteurs tijdens de werkzaamheden met asbest of andere gevaarlijke stoffen in aanraking kunnen komen, dient u dit voor aanvang van de werkzaamheden aan uw Chubb Fire & Security B.V. contactpersoon kenbaar te maken.

Opleiding, Voorlichting en Instructie
Onze monteurs zijn in het bezit van: MBV diploma, Verklaring van betrouwbaarheid, en zijn aangewezen als Vakbekwaam persoon onder de NEN 3140 regeling en beschikken minimaal over een geldig VCA basis opleiding en een VCA paspoort en zullen dit op uw verzoek overleggen.

Keuring van Materialen, Materieel en Middelen
Er wordt uitsluitend gebruik gemaakt van jaarlijks goedgekeurd elektrisch gereedschap (NEN 3140) en ladders, steigers of hoogwerkers voor het uitvoeren van werkzaamheden op hoogte.

Persoonlijke Beschermingsmiddelen (PBM's)
Chubb Fire & Security B.V. monteurs hebben de beschikking over een goed onderhouden standaard PBM veiligheidsuitrusting.

Milieuzorg
Specifieke aandacht wordt besteed aan de opslag en verwerking van gevaarlijke stoffen zoals: rookmelders, accu's, batterijen, trafo's, en noodverlichtingsarmaturen.

Bijlage: Chubb Fire & Security in het kort

Totaalleverancier van veiligheidsoplossingen

Chubb Fire & Security is een innovatieve, kwalitatief hoogwaardige dienstverlener op het gebied van brandbestrijdings- en beveiligingsoplossingen. Ruim 1700 medewerkers zijn werkzaam in een netwerk van 17 vestigingen, strategisch verspreid in de Benelux. Met meer dan 100 jaar ervaring en 130.000 klanten, waaronder de top van het bedrijfsleven, kleine en middelgrote ondernemingen en particulieren is Chubb Fire & Security B.V. marktleider op het gebied van veiligheids-oplossingen. Samen met de eigen alarmcentrales is elke Chubb Fire & Security B.V. vestiging in staat de juiste veiligheidsoplossingen te bieden, geheel afgestemd op de wensen van de klant, de specifieke kenmerken van het te beveiligen object en het beschikbare budget.

Tot het producten- en dienstenprogramma behoren:

- Brandblussystemen;
- Brandslanghaspels en brandblussers;
- Training en consultancy;
- Inbraakbeveiliging;
- Camerabeveiliging;
- Alarmcentraledienst;
- Brandbeveiliging;
- Noodverlichting;
- Service en onderhoud;
- Toegangscontrole;
- Terreinbeveiliging;
- Service op afstand.

Alarmcentrale

Chubb Fire & Security B.V. beschikt over drie eigen alarmcentrales. Deze drie centrales, die behoren tot de grootste en meest geavanceerde van Benelux, staan garant voor een professionele opvolging na een melding. 24 uur per dag, 365 dagen per jaar zijn de centrales bereikbaar voor het ontvangen, registreren en coördineren van zowel alarmgerelateerde meldingen als van het verlenen van servicediensten.

Opleiding en Trainingen

Chubb Fire & Security B.V. is een erkend opleidingsbedrijf. In het eigen training- en opleidingscentrum of op locatie bij de klant worden opleidingen verzorgd voor onder andere; Bedrijfshulpverlener, Beheerder Brandmeldinstallatie, EHBO en Gebruik Kleine Blusmiddelen. Met een opleiding van Chubb Fire & Security B.V. wordt voldaan aan de eisen die de wetgever stelt aan een werkgever.

Betrouwbaarheid en service

Chubb Fire & Security B.V. zet voor de uitvoering van de werkzaamheden betrouwbaar, vakbekwaam en gescreend personeel in. Chubb Fire & Security B.V. draagt er zorg voor dat haar medewerkers discreet omgaan met klantgegevens.

Onze servicemedewerkers zijn in het bezit van moderne communicatiemiddelen (PDA) waardoor zij altijd de beschikking hebben over de laatste gegevens van het systeem bij de klant. Zo kunnen eventuele storingen zo snel mogelijk worden verholpen.

Visie

Chubb Fire & Security B.V. zal door het adviseren en leveren van effectieve integrale veiligheidsoplossingen helpen om mensen en goederen te beschermen tegen onveilige situaties zoals brand, inbraak, overval vandalisme en procesverstoring.

Kwaliteitsgarantie

Chubb Fire & Security B.V. is een **ISO 9001, VCA** versie 2004** en **NCP erkend BORG** beveiligingsbedrijf.

ALGEMENE LEVERINGSVOORWAARDEN CHUBB FIRE & SECURITY B.V.

De Algemene Leveringsvoorwaarden van Chubb Fire & Security B.V. zijn gedeponeerd bij de Kamer van Koophandel te Amsterdam d.d. juni 2015 onder nummer 33257455.

Art. 1 Definities
In deze Algemene Leveringsvoorwaarden wordt verstaan onder:

1.1 **Chubb Fire & Security:** Chubb Fire & Security B.V. en/of aan haar gelieerde vennootschappen handelend onder de naam Chubb Fire & Security.

1.2 **Opdrachtgever:** De natuurlijke- of rechtspersoon die een Overeenkomst met Chubb Fire & Security heeft gesloten.

1.3 **Diensten:** De aanneming van werk en/of levering van producten.

1.4 **Meerwerk:** Door Chubb Fire & Security uitgevoerde additionele Diensten ten opzichte van de Overeenkomst.

1.5 **Minderwerk:** Door Chubb Fire & Security niet uitgevoerde Diensten ten opzichte van de Overeenkomst.

1.6 **Overeenkomst:** Een verbintenis tussen Chubb Fire & Security en Opdrachtgever waarbij Chubb Fire & Security zich, al dan niet middels hulppersonen, verplicht tot levering van Diensten en Opdrachtgever zich verplicht tot afname van de door Chubb Fire & Security te leveren Diensten.

Art.2 Algemeen en de toepasselijkheid van deze voorwaarden

2.1 Deze Algemene Leveringsvoorwaarden zijn van toepassing op alle Overeenkomsten en door Chubb Fire & Security gedane aanbiedingen tenzij anders schriftelijk is overeengekomen.

2.2 Een verwijzing door de Opdrachtgever naar eigen inkoop-, aanbestedings- of andere voorwaarden wordt door Chubb Fire & Security niet aanvaard.

2.3 Chubb Fire & Security behoudt zich het recht voor deze Algemene Leveringsvoorwaarden te allen tijde aan te vullen en/of te wijzigen.

Art. 3 Aanbieding / totstandkoming van Overeenkomst

3.1 Aanbiedingen van Chubb Fire & Security zijn vrijblijvend en geldig gedurende 30 kalenderdagen, tenzij in de betreffende aanbieding uitdrukkelijk schriftelijk anders is bepaald.

3.2 Elke aanbieding is gebaseerd op uitvoering van de Overeenkomst door Chubb Fire & Security onder normale (arbeid)omstandigheden en op werkdagen van maandag tot en met vrijdag tussen 08.00 uur en 16.30 uur. Indien de uitvoering niet onder normale (arbeid)omstandigheden en hierin genoemde werktijden geschiedt, is Opdrachtgever gehouden om de daarmee gemoeide additionele kosten aan Chubb Fire & Security te vergoeden.

3.3 Indien Chubb Fire & Security kosten heeft gemaakt ten behoeve van het doen van een aanbieding is zij gerechtigd deze bij Opdrachtgever in rekening te brengen, mits zij zulks vooraf schriftelijk heeft meegedeeld aan de Opdrachtgever.

3.4 Indien Chubb Fire & Security bij nabestellingen nieuwe tekeningen, berekeningen, beschrijvingen, modellen of anderszins moet produceren, worden daarvoor kosten aan de Opdrachtgever in rekening gebracht.

3.5 Chubb Fire & Security heeft het recht een kredietwaardigheidsonderzoek met betrekking tot Opdrachtgever te laten verrichten op basis waarvan Chubb Fire & Security bevoegd is een reeds gedane aanbieding of overeenkomst nietig te verklaren.

3.6 Een Overeenkomst komt pas tot stand na uitdrukkelijke schriftelijke aanvaarding en ondertekening door Chubb Fire & Security en Opdrachtgever.

3.7 Mondelinge toezeggingen door en afspraken met ondergeschikten van de Opdrachtgever, binden Chubb Fire & Security niet, mits nadat en voor zover zij door haar schriftelijk zijn bevestigd, tenzij hiervoor door de Opdrachtgever een schriftelijke machtiging aan haar ondergeschikte is verstrekt.

3.8 Door Chubb Fire & Security aan Opdrachtgever ter hand gestelde documenten binden Chubb Fire & Security niet. Deze documenten zijn vrijblijvend en blijven het eigendom van Chubb Fire & Security. Zij mogen niet zonder haar toestemming worden gebruikt, gekopieerd, aan derden ter hand worden gesteld of op andere wijze openbaar worden gemaakt.

3.9 Indien tussen partijen geen Overeenkomst tot stand gekomen is, is Opdrachtgever verplicht alle documenten die Chubb Fire & Security hem ten behoeve van de aanbieding ter beschikking heeft gesteld, op verzoek aan Chubb Fire & Security ter hand te stellen, of te vernietigen op een verantwoordelijke en vertrouwelijke wijze. Ter bevestiging van de vernietiging van de documenten op verantwoorde wijze door Opdrachtgever, verstrekt Opdrachtgever aan Chubb Fire & Security een verantwoord vernietigingsbewijs.

Art. 4 Diensten

4.1 Chubb Fire & Security kent zes soorten diensten:
a) Product levering
b) Installeren systeem
c) Onderhoud
d) Alarmcentrale
e) Advies en inspectie
f) Training
g) Consultancy

4.2 Productlevering: het leveren van losse componenten, zoals brandblusapparatuur, -hulpmiddelen e.d.

4.3 Installeren: het leveren en installeren van Veiligheid- en Beveiligingssystemen.

4.4 Onderhoud is te onderscheiden in:

a) *Onderhoudsovereenkomst*: op basis van deze Overeenkomst verplicht Chubb Fire & Security zich om met de Opdrachtgever vooraf overeengekomen aantal keer per jaar preventieve controles op de juiste werking van het onderhavige product of systeem te plegen. De voorrijkosten en arbeidsloon voor deze preventieve controle(s) zijn inbegrepen. Materiaalkosten en arbeidsloon met betrekking tot additionele werkzaamheden worden separaat in rekening gebracht.

b) *Service-overeenkomst:* Gelijk aan Onderhoudsovereenkomst aangevuld met het verrichten van storingswerkzaamheden of –bezoeken naar aanleiding van storingsmeldingen door Opdrachtgever, waarbij de voorrijkosten en arbeidsloon inbegrepen zijn. Materiaalkosten worden separaat in rekening gebracht. Bij storingswerkzaamheden die noodzakelijk zijn door al dan niet moedwillige beschadigingen, onoordeelkundig gebruik en/of veroudering van het product of systeem, oorzaken van buitenaf zoals brand-, storm- en/of waterschade, blikseminslag (direct dan wel indirect), storing in de elektriciteitsvoorziening, telecommunicatienetwerken of ten gevolge van werkzaamheden die verricht zijn door Opdrachtgever of door derden, worden alle kosten aan Opdrachtgever in rekening gebracht.

4.5 Alarmcentrale: het door Chubb Fire & Security ten behoeve van Opdrachtgever verrichten van objectbewaking op afstand door middel van het ontvangen, registreren en afhandelen van alarm-, storings- en testmeldingen gegenereerd door technische systemen van Opdrachtgever en doorgegeven aan de alarmcentrale van Chubb Fire & Security, een en ander volgens de alsdan bij Chubb Fire & Security geldende standaard procedures. Hieronder zijn ook te verstaan video((bewakings)diensten, telefoonservicediensten, Tracking & Tracing e.d.

4.6 Alarmcentrale omvat mede de mogelijkheid voor Opdrachtgever om 25 keer per jaar de roostertijden te wijzigen. Tevens omvat het de mogelijkheid voor Opdrachtgever om 10 keer per jaar wijzigingen door te voeren in de persoon/personen of instantie(s) die in geval van een melding door Chubb Fire & Security moet worden gecontacteerd. Indien deze aantallen worden overschreden, is Chubb Fire & Security bevoegd extra kosten in rekening te brengen op basis van de door haar gehanteerde tarieven.

4.7 Indien het aantal nodeloze meldingen bij woonhuizen het aantal van 5 per jaar overstijgt en bij bedrijfspanden, kantoren en/of instellingen het aantal van 10 per jaar overschrijdt, is Chubb Fire & Security bevoegd per volgende nodeloze melding aan Opdrachtgever € 15,- (exclusief de BTW.), in rekening te brengen. Opdrachtgever is verplicht nodeloze meldingen direct te melden aan de alarmcentrale van Chubb Fire & Security.

4.8 Advies en inspectie: het door Chubb Fire & Security verstrekken van adviezen, zoals het (mede) schrijven van een bestek, het opstellen van een Programma van Eisen of het verrichten van inspecties.

4.9 Training: het opleiden, oefenen en bijscholen van safetykennis en -vaardigheden van het personeel van de Opdrachtgever en/of het personeel van de Opdrachtgever trainen in de optimale voorbereiding op risico's van het bedrijf, kantoor of instelling van de Opdrachtgever.

4.10 Consultancy: het omschrijven van de planmatige aanpak van preventie maatregelen, bij ontwerpfase van de bouw c.q. verbouwobjecten van de Opdrachtgever en/of een planmatige aanpak, risico inventarisatie, safety risico's, preventie organisatie en eventueel een integraal veiligheidsplan van alle interne disciplines van de Opdrachtgever en de toe te passen Diensten (lid 4.1 a t/m d).

Art. 5 Duur van de Overeenkomst

5.1 Opdrachtgever en Chubb Fire & Security komen per Overeenkomst overeen welke Diensten Opdrachtgever zal afnemen.

5.2 De overeenkomst komt tot stand op de dag dat Opdrachtgever de door Chubb Fire & Security gedane aanbieding of opgestelde contract en/of overeenkomst schriftelijk aanvaard, onderscheidenlijk op de dag van verzending van de schriftelijke opdrachtbevestiging door Chubb Fire & Security.

5.3 De Overeenkomst tot levering van Dienstenonderhoud wordt aangegaan voor een periode van 5 jaar en wordt daarna, behoudens opzegging, telkens stilzwijgend verlengd met een periode van 1 jaar.

5.4 Opzegging dient schriftelijk te geschieden tegen het einde van de lopende periode met inachtneming van een opzegtermijn van 3 maanden.

5.5 In afwijking van artikel 5.4 heeft een Opdrachtgever die een natuurlijke persoon is die niet handelt in de uitoefening van een beroep of een bedrijf, de bevoegdheid de Overeenkomst, met inachtneming van een opzegtermijn van drie maanden, telkens na een jaar op te zeggen.

5.6 Opzeggingen waarbij de voorschriften van dit artikel 5 niet in acht zijn genomen, worden geacht niet te zijn verricht.

Art. 6 Prijzen

6.1 De door Opdrachtgever te betalen prijzen zijn vermeld in de Overeenkomst. Alle prijzen zijn exclusief BTW en eventuele andere heffingen van overheidswege opgelegd en zijn gebaseerd op levering af-fabriek volgens Incoterms geldend op de datum van aanbieding, behoudens voor zover in deze Leveringsvoorwaarden anders is bepaald. Onder af-fabriek wordt verstaan het bedrijfsterrein van Chubb Fire & Security en/of haar lokale vestigingen welke zijn gesitueerd in Nederland.

6.2 Chubb Fire & Security is bevoegd prijsverhogingen die voortvloeien uit de wet, uit een verhoging van de productiekosten, uit overheidsmaatregelen of maatregelen van leveranciers, die zich binnen 3 maanden na het sluiten van de Over eenkomst zijn ontstaan door te berekenen aan Opdrachtgever.

6.3 Chubb Fire & Security is gerechtigd de voor Diensten 'Onderhoud' overeengekomen tarieven te wijzigen met ingang van 1 januari van ieder jaar. Indien Opdrachtgever niet akkoord wenst te gaan met deze tariefswijziging is Opdrachtgever, indien het een natuurlijk persoon is die niet handelt in de uitoefening van zijn beroep of bedrijf, gerechtigd binnen 7 dagen na ontvangst van de factuur waarop de tariefswijziging is aangegeven, de Overeenkomst schriftelijk op te zeggen per de datum waarop de tariefswijziging in werking treedt.

Art. 7 Meer- of minderwerk

7.1 Indien Chubb Fire & Security meent dat bij het installeren van het systeem en/of levering van het product sprake is van Meerwerk, zal zij daarvan zo spoedig mogelijk mededeling doen aan Opdrachtgever. Chubb Fire & Security zal Opdrachtgever daarbij tevens een indicatie geven van de gevolgen voor de termijn van voltooiing van de werkzaamheden, evenals voor de geraamde kosten. Chubb Fire & Security is gerechtigd haar prestaties op te schorten totdat schriftelijk overeenstemming is bereikt met Opdrachtgever over de vergoeding voor het Meerwerk.

7.2 Opdrachtgever is verplicht de kosten voor Meerwerk ineens, bij het opeisbaar worden van de eerstvolgende betalingstermijn te betalen. Is geen betaling in termijnen tussen partijen overeengekomen, dan geschiedt betaling van de kosten voor Meerwerk bij de eindafrekening.

7.3 Minderwerk vereist de voorafgaande schriftelijke goedkeuring van Chubb Fire & Security. Verrekening van het overeengekomen Minderwerk geschiedt bij de eindafrekening. Indien het totaal van het Minderwerk het totaal van het Meerwerk overtreft, dan heeft Chubb Fire & Security aanspraak op een bedrag gelijk aan 15% van het verschil tussen beiden.

Art. 8 Levering en Levertijd

8.1 De Levertijd gaat in op het laatste van de navolgende tijdstippen:
a) de dag van totstandkoming van de Overeenkomst;
b) de dag van ontvangst van de door Chubb Fire & Security voor de uitvoering van de opdracht noodzakelijke bescheiden, gegevens, vergunningen e.d.;
c) de dag van de vervulling van de voor het aanvangen van de werkzaamheden noodzakelijke formaliteiten;
e) de dag van ontvangst door Chubb Fire & Security van hetgeen volgens de overeenkomst voor het aanvangen van de werkzaamheden bij vooruitbetaling dient te worden voldaan.

8.2 De Levertijd is gebaseerd op de ten tijde van het sluiten van de Overeenkomst geldende werkomstandigheden en op tijdige levering van de voor de uitvoering van het werk door Chubb Fire & Security bestelde materialen en goederen. Indien buiten de schuld van de Opdrachtgever vertraging ontstaat ten gevolge van wijziging van bedoelde werkomstandigheden of doordat voor de uitvoering van het werk tijdig bestelde materialen/ goederen niet tijdig worden geleverd, wordt de Levertijd voor zover nodig verlengd.

8.3 Het product geldt ten aanzien van de Levertijd als geleverd wanneer het, indien keuring in het bedrijf van Chubb Fire & Security is overeengekomen, voor keuring en in de overige gevallen wanneer het voor verzending gereed is, een en ander nadat de Opdrachtgever daarvan schriftelijk in kennis is gesteld en onverminderd de gehoudenheid van Chubb Fire & Security tot nakoming van zijn eventuele lever-/montage-/installatie verplichtingen.

8.4 Met betrekking tot verlenging van de Levertijd; de Levertijd wordt verlengd met de duur van de vertraging die aan de zijde van Chubb Fire & Security ontstaat ten gevolge van het niet voldoen door de Opdrachtgever aan enige uit de Overeenkomst voortvloeiende verplichting of van hem te vergen medewerking met betrekking tot de uitvoering van de Overeenkomst.

8.5 Tenzij anders is overeengekomen, geschiedt de Diensten op de door Opdrachtgever opgegeven adres. Het te leveren product en/of systeem is vanaf de levering voor rekening en risico van Opdrachtgever.

8.6 Voor werkzaamheden die op verzoek van Opdrachtgever buiten de in deze Leveringsvoorwaarden vermelde werktijden (artikel 3.2) worden verricht, gelden de volgende uurtarieven:

- avond- en nachturen (ma t/m vrij)	150%
- zaterdag, zondag en feestdagen	200%

8.7 Een overeengekomen Levertijd is geen fatale termijn, tenzij uitdrukkelijk anders is overeengekomen.

8.8 Een op overschrijding van de Levertijd gestelde contractuele boete moet geacht worden in de plaats te komen van een eventueel recht van de Opdrachtgever op schadevergoeding. Een zodanige boete is niet verschuldigd indien de overschrijding van de Levertijd het gevolg is van overmacht.

8.9 Indien wijzigingen ontstaan in de werk- en installatieomstandigheden, vanuit de Overeenkomst of doordat de voor de uitvoering van de Overeenkomst bij derden bestelde zaken niet tijdig zijn geleverd, is Chubb Fire & Security bevoegd de Levertijd naar redelijkheid te verlengen.

8.10 Bij overschrijving van een termijn is Chubb Fire & Security eerst in verzuim nadat Opdrachtgever Chubb Fire & Security schriftelijk in gebreke heeft gesteld en Chubb Fire & Security een termijn van tenminste 14 dagen heeft gegund om haar verplichtingen alsnog na te komen.

8.11 Indien Opdrachtgever voor uitvoering van de Overeenkomst verzoekt de Overeenkomst te annuleren of de uitvoering op te schorten, is Opdrachtgever aan Chubb Fire & Security een vergoeding verschuldigd voor de voorbereidingen, reeds uitgevoerde werkzaamheden en/of specifiek voor de opdrachtgever bestelde en niet overdraagbare goederen, met een minimum van 15 procent van de totaalprijs (exclusief BTW) van de Diensten.

Artikel 9 Termijnverlenging en/of kostenvergoeding

9.1 Behoudens het bepaalde in artikel 7 heeft Chubb Fire & Security uitsluitend recht op termijnverlenging en/of kostenvergoedingen indien:
a) onder voorwaarde dat de vertraging en/of kosten hun oorzaak vinden in een omstandigheid die niet aan Chubb Fire & Security kan worden toegerekend;
b) de oorzaak vindt in een omstandigheid waarvoor Opdrachtgever verantwoordelijk is;
c) zich een onvoorziene omstandigheid voordoet van dien aard dat de Opdrachtgever naar maatstaven van redelijkheid en billijkheid niet mag verwachten dat de Overeenkomst ongewijzigd in stand blijft;

9.2 Als Chubb Fire & Security van mening is dat zij recht heeft op termijnverlenging en/of kostenvergoeding, deelt Chubb Fire & Security dit schriftelijk aan Opdrachtgever mede. Daarbij vermeldt Chubb Fire & Security alle directe en indirecte kosten, evenals een redelijke opslag voor algemene kosten, winst en risico. Voorts vermeldt Chubb Fire & Security aan Opdrachtgever de gevolgen ten aanzien van de planning.

9.3 Indien de werkzaamheden door oorzaken die niet aan Chubb Fire & Security kunnen worden toegerekend, zoals meerdere fasen uitvoering of buiten de reguliere werktijden uitgevoerd moeten worden, zullen de daaruit voortvloeiende extra opstartkosten, overuren en de reisuren en -kosten aan Opdrachtgever in rekening worden gebracht.

9.4 In het geval dat de te leveren Diensten niet, of niet geheel in bedrijf gesteld of uitgevoerd kan worden, door oorzaken die niet zijn te verwijten aan Chubb Fire & Security, zullen de kosten voor eventuele objectbewaking voor rekening van de Opdrachtgever zijn.

Art. 10 Verplichtingen van Chubb Fire & Security

10.1 Chubb Fire & Security stelt Opdrachtgever tijdig op de hoogte van de datum en tijd waarop de levering van producten en/of zij haar installatie- en onderhoudswerkzaamheden aanvangt.

10.2 Chubb Fire & Security neemt bij de uitvoering van de Diensten de hierop in de branche gebruikelijke voorschriften in acht.

10.3 Chubb Fire & Security geeft aan Opdrachtgever, of de door haar aangewezen persoon/instantie, kennis dat de levering en installatie van de Diensten is voltooid.

10.4 Op verzoek van Opdrachtgever instrueert Chubb Fire & Security Opdrachtgever omtrent het bedienen en onderhouden van het geleverde product of systeem.

Art. 11 Verplichtingen van Opdrachtgever

11.1 Opdrachtgever zorgt ervoor dat Chubb Fire & Security de aan haar opgedragen Diensten op de overeengekomen tijd kan aanvangen, deze ongestoord kan verrichten op Chubb Fire & Security gebruikelijke werktijden (artikel 3.2) en onder condities die voldoen aan de wettelijke veiligheidseisen. Een bericht van verhindering moet Opdrachtgever uiterlijk 72 uur voor aanvang van de werkzaamheden doorgeven aan Chubb Fire & Security.

11.2 Indien de start dan wel de voortgang van de Dienst(en) wordt vertraagd als gevolg van omstandigheden die toe te rekenen zijn aan Opdrachtgever, is Opdrachtgever aansprakelijk voor de schade die Chubb Fire & Security als gevolg daarvan lijdt.

11.3 Opdrachtgever zorgt ervoor dat Chubb Fire & Security tijdig, doch uiterlijk voor aanvang van de Overeenkomst, beschikt over alle noodzakelijke informatie en stukken zoals vergunningen en ontheffingen. Opdrachtgever staat in voor de deugdelijkheid van de informatie.

11.4 Opdrachtgever zorgt ervoor dat tijdig en adequate energie en/of wateraansluiting aanwezig is ten behoeve van de door Chubb Fire & Security te verrichten werkzaamheden en/of levering en verschaft Chubb Fire & Security kosteloos de benodigde energie en water.

11.5 Opdrachtgever draagt zorg voor de noodzakelijke voorzieningen ten behoeve van de aansluiting van het te leveren systeem op de daarvoor noodzakelijke netten en garandeert dat deze netten voldoen aan de wet- telijke en de door Chubb Fire & Security technisch gestelde vereisten.

11.6 Opdrachtgever verleent Chubb Fire & Security, onder bepaalde voorwaarde van Opdrachtgever, hierbij toestemming om voor het publiek zichtbaar aan te duiden dat ter plekke werkzaamheden door haar worden verricht. Voornoemde toestemming geldt alleen indien de plaatselijke overheid of specifiek projectomstandigheid, dit verantwoord vindt.

Art. 12 Betaling

12.1 Tenzij uitdrukkelijk anders wordt overeengekomen in de Overeenkomst, betaalt Opdrachtgever bij de levering van een systeem of product als volgt:

- 50% bij het sluiten van de Overeenkomst.
- 50% bij voltooiing van de installatie, of levering van het product of systeem doch binnen 30 dagen na levering en/of oplevering van het uitgevoerde werk.

12.2 De overeengekomen tarieven voor de Diensten, Onderhoud en Alarmcentrale zijn jaarlijks bij vooruitbetaling verschuldigd. Facturering geschiedt jaarlijks in de maand van de totstandkoming van de Overeenkomst. Chubb Fire & Security behoudt zich het recht voor om de tarieven maandelijks of per kwartaal bij vooruitbetaling te factureren.

12.3 Chubb Fire & Security behoudt zich het recht voor bij afwijkende vormen van facturering administratiekosten in rekening te brengen.

12.4 Betaling dient zonder enige korting of verrekening te geschieden binnen 30 dagen na factuurdatum. Deze termijn is een fatale termijn.

12.5 Bij overschrijding van de betalingstermijn is Opdrachtgever van rechtswege in verzuim en is Opdrachtgever een rente verschuldigd van 1 procent per maand tot aan de dag van algehele voldoening.

12.6 Een bedrag mag op een factuurbedrag slechts in mindering worden gebracht nadat Opdrachtgever daarvoor een creditnota van Chubb Fire & Security heeft ontvangen.

12.7 Door Opdrachtgever verrichte betalingen strekken steeds eerst ter voldoening van verschuldigde kosten, vervolgens ter voldoening van verschenen rente, daarna ter voldoening van de oudste, alsdan opeisbare factuur en tenslotte tot voldoening van de hoofdsom en de lopende rente.

12.8 Alle betalingen dienen zonder enig aftrek of verrekening te geschieden ten kantore van Chubb Fire & Security of op een door Chubb Fire & Security aan te wijzen rekeningnummer.

12.9 Alle vorderingen van Chubb Fire & Security op Opdrachtgever zijn onmiddellijk opeisbaar indien aan Opdrachtgever – al dan niet voorlopig – surseance van betaling wordt verleend, wanneer ten aanzien van Opdrachtgever faillissement wordt aangevraagd, Opdrachtgever onder curatele wordt gesteld of wanneer Opdrachtgever overlijdt, in liquidatie verkeert of wordt ontbonden of indien er sprake is van de Schuldsaneringsregeling Natuurlijke Personen.

12.10 Indien Opdrachtgever toerekenbaar tekort schiet in de nakoming van zijn verplichtingen en Chubb Fire & Security overgaat tot het nemen van incassomaatregelen, is Opdrachtgever naast het alsdan verschuldigde totale bedrag tevens gehouden tot volledige vergoeding van buitengerechtelijke en gerechtelijke kosten, waaronder alle kosten berekend door externe (juridische) deskundigen en de in rechte vastgestelde kosten, verband houdende met de inning van deze vordering waarvan de hoogte wordt bepaald op minimaal vijftien (15) procent van het totale uitstaande bedrag, met een minimum van € 75,- (exclusief de BTW) onverminderd het recht van Chubb Fire & Security om vergoeding van de daadwerkelijk gemaakte kosten te vorderen.

12.11 Indien Opdrachtgever de verschuldigde tarieven voor de levering van zaken of Diensten niet binnen een door Chubb Fire & Security gestelde schriftelijke termijn van 30 dagen betaalt, is Chubb Fire & Security, zonder nadere waarschuwing, bevoegd de levering van al haar zaken of Diensten op te schorten totdat volledige betaling heeft plaatsgevonden. Chubb Fire & Security is nimmer aansprakelijk voor eventuele schade die Opdrachtgever als gevolg hiervan lijdt.

12.12 Chubb Fire & Security is te allen tijde gerechtigd om, alvorens tot levering van zaken of Diensten over te gaan of deze voort te zetten, zekerheid te verlangen van Opdrachtgever voor de stipte nakoming van zijn verplichtingen.

12.13 Klachten over facturen dienen binnen 14 dagen na ontvangst van de factuur schriftelijk bij Chubb Fire & Security te worden ingediend.

Art. 13 Eigendomsvoorbehoud

13.1 Chubb Fire & Security behoudt zich de eigendom voor van alle aan Opdrachtgever geleverde zaken, totdat Opdrachtgever voldaan heeft aan al zijn verplichtingen krachtens de Overeenkomst.

13.2 Voor de duur van het eigendomsvoorbehoud is het Opdrachtgever niet toegestaan de door Chubb Fire & Security geleverde zaken te verpanden, te vervreemden of anderszins te bezwaren.

13.3 Opdrachtgever is verplicht de onder eigendomsvoorbehoud geleverde zaken zorgvuldig en herkenbaar als eigendom van Chubb Fire & Security te bewaren. Opdrachtgever is tevens verplicht deze zaken te verzekeren tegen inbraak-, brand-, waterschade en frauduleuze handelingen.

13.4 Indien Opdrachtgever tekortschiet in de nakoming van zijn verplichtingen jegens Chubb Fire & Security, of Chubb Fire & Security goede grond heeft te vrezen dat hij in de nakoming van die verplichtingen zal tekortschieten, is Chubb Fire & Security bevoegd de onder eigendomsvoorbehoud geleverde zaken terug te nemen. Kosten voor het terughalen van geleverde producten en/of systemen zijn voor rekening van de Opdrachtgever.

Art. 14 Garantie en Klachten

14.1 Indien binnen een termijn van 12 maanden na installatie door Chubb Fire & Security gebreken optreden in het geleverde systeem of product, worden deze naar keuze van Chubb Fire & Security kosteloos hersteld, dan wel vervangen behoudens deze gebreken aan Opdrachtgever kunnen worden toegekend. In geval van vervanging wordt Chubb Fire & Security eigenaar van de te vervangen onderdelen.

14.2 De door Chubb Fire & Security verstrekte garantie vervalt in zijn geheel indien zonder voorafgaande toestemming van Chubb Fire & Security door derden werkzaamheden zijn verricht aan het systeem of product.

14.3 De garantie als bedoeld in artikel 14.1 geldt niet voor gebreken die Chubb Fire & Security niet kunnen worden toegerekend, waaronder mede is begrepen onzorgvuldig of ondeskundig handelen of nalaten door of na- mens Opdrachtgever, daarin begrepen fouten of gebreken in informatie – van welke aard dan ook – die door of namens Opdrachtgever is verstrekt, geweld van buitenaf, onvoldoende onderhoud en overbelasting, alsmede gebreken die optreden in dan wel geheel of gedeeltelijk het gevolg zijn van:

a. normale slijtage;
b. montage/installatie of reparatie door derden, waaronder begrepen de Opdrachtgever;
c. de toepassing van enig overheidsvoorschrift inzake de aard of kwaliteit van toegepaste materialen;
d. in overleg met de Opdrachtgever aangewende gebruikte materialen c.q. zaken;
e. materialen of zaken die door de Opdrachtgever aan Chubb Fire & Security ter bewerking zijn verstrekt;
f. materialen of zaken, werkwijze en constructies, voor zover op uitdrukkelijke instructie van de Opdrachtgever toegepast, alsmede de door namens Opdrachtgever aangeleverde materialen en zaken;
g. door Chubb Fire & Security van derden betrokken onderdelen, voor zover de derden geen garantie aan Chubb Fire & Security heeft verstrekt en/of een afwijkende garantieperiode heeft toegepast;
h. het geleverde niet conform bestemming is gebruikt.

14.4 Een beroep op de garantie van artikel 14.1 komt Opdrachtgever uitsluitend toe indien hij binnen 14 dagen nadat hij het gebrek ontdekt heeft of redelijkerwijze had kunnen ontdekken Chubb Fire & Security ter zake schriftelijk informeert. Opdrachtgever dient Chubb Fire & Security schriftelijk aan te geven wat de aard van het gebrek is en wanneer en hoe het gebrek is geconstateerd. Tevens dient Opdrachtgever aannemelijk te maken dat het gebrek aan Chubb Fire & Security kan worden toegerekend.

14.5 Reclamering ter zake van gebreken dient zo spoedig mogelijk na constatering, doch uiterlijk binnen 14 dagen na het verstrijken van de garantietermijn, in schriftelijke vorm te geschieden. Bij overschrijding van welke termijnen ook vervalt elke aanspraak tegen de Opdrachtnemer ter zake van de gebreken.

14.6 Op door Chubb Fire & Security uitgevoerde reparatie- of revisiewerkzaamheden of andere Diensten wordt, tenzij anders is overeengekomen, alleen garantie gegeven op de deugdelijkheid van de uitvoering van de opgedragen herstelwerkzaamheden, zulks voor een periode van 6 maanden. Deze garantie behelst de enkele verplichting van Chubb Fire & Security om ingeval van ondeugdelijkheid de betreffende werkzaamheden, voor zover ondeugdelijk, opnieuw te verrichten.

14.7 De garantie als bedoeld in artikel 14.1 geldt niet voor de Diensten: Advies en Inspectie, Training en Consultancy.

14.8 Het niet nakomen door Chubb Fire & Security van haar garantieverplichtingen ontslaat de Opdrachtgever niet van de verplichtingen, die voor hem voortvloeien uit enige met de Opdrachtnemer gesloten Overeenkomst.

Art. 15 Ontbinding

15.1 Elk der partijen komt de bevoegdheid tot gehele of gedeeltelijke ontbinding van de Overeenkomst slechts toe indien de andere partij, na een deugdelijke en zo gedetailleerd mogelijke schriftelijke ingebrekestelling waarbij een redelijke termijn gesteld wordt voor zuivering van de tekortkoming, toerekenbaar tekortschiet in de nakoming van wezenlijke verplichtingen voortvloeiende uit de Overeenkomst.

15.2 Chubb Fire & Security is bevoegd de Overeenkomst zonder ingebrekestelling en zonder rechterlijke tussenkomst middels een schriftelijke kennisgeving met onmiddellijke ingang geheel of gedeeltelijk te ontbinden indien Opdrachtgever – al dan niet voorlopig – surseance van betaling wordt verleend, indien ten aanzien van Opdrachtgever faillissement wordt aangevraagd, indien zijn onderneming wordt geliquideerd of beëindiging anders dan ten behoeve van reconstructie of samenvoeging van ondernemingen, of indien sprake is van toepasselijkheid van de Schuldsaneringsregeling Natuurlijke Personen. Chubb Fire & Security zal wegens deze ontbinding nimmer tot enige schadevergoeding zijn gehouden.

15.3 In geval van toerekenbaar tekortschieten door Opdrachtgever en in de gevallen genoemd in artikel 15.2 is Opdrachtgever bij een Overeenkomst tot levering van Diensten aan Chubb Fire & Security een schadevergoeding verschuldigd gelijk aan 50% van de totaalprijs die Opdrachtgever verschuldigd is over het restant van de looptijd van de overeenkomst, onverminderd het recht van Chubb Fire & Security volledige schadevergoeding te vorderen.

15.4 In geval van opschorting wordt de overeengekomen prijs onmiddellijk opeisbaar, onder aftrek van de reeds voldane termijnen en van de ten gevolge van de opschorting door Chubb Fire & Security bespaarde kosten en is Chubb Fire & Security bevoegd om de ter uitvoering van de Overeenkomst door hem gereserveerde, in bewerking genomen en gefabriceerde grondstoffen, materialen of onderdelen voor rekening en risico van de Opdrachtgever te doen opslaan. In geval van ontbinding krachtens lid 15.2 wordt de overeengekomen prijs - zo geen voorafgaande opschorting heeft plaats gevonden - onmiddellijk opeisbaar, onder aftrek van de reeds voldane termijnen en van de ten gevolge van de ontbinding door Chubb Fire & Security bespaarde kosten. De Opdrachtgever is gehouden om het voornoemde bedrag te betalen en de daarin begrepen zaken tot zich te nemen. Bij gebreke is Chubb Fire & Security bevoegd deze zaken voor rekening en risico van de Opdrachtgever te doen opslaan dan wel voor diens rekening te verkopen.

15.5 De Opdrachtgever is niet gerechtigd om met terugwerkende kracht ontbinding van de Overeenkomst te vorderen.

Art. 16 Aansprakelijkheid

16.1 De aansprakelijkheid van Chubb Fire & Security is beperkt tot nakoming van de in artikel 14 van deze Algemene Leveringsvoorwaarden omschreven garantieverplichtingen.

16.2 De aansprakelijkheid van Chubb Fire & Security is jegens Opdrachtgever en derden beperkt tot vergoeding van directe schade tot maximaal het door haar in verband met de Overeenkomst in rekening gebracht bedrag. Chubb Fire & Security heeft voor haar en de gelinieerde vestigingen een Wettelijke Aansprakelijkheid Bedrijf verzekering afgesloten.

16.3 De aansprakelijkheid van Chubb Fire & Security jegens een Opdrachtgever die een natuurlijke persoon is die niet in de uitoefening van beroep of bedrijf handelt, is beperkt tot vergoeding van directe schade tot maximaal het bedrag dat krachtens de door Chubb Fire & Security afgesloten aansprakelijkheidsverzekering wordt uitgekeerd, verminderd met het bedrag van het eigen risico.

16.4 Behoudens grove schuld aan de zijde van Chubb Fire & Security en behoudens het bepaalde in lid 16.1 is alle aansprakelijkheid van Chubb Fire & Security, zoals bedrijfsschade, andere indirecte schade en schade als gevolg van aansprakelijkheid jegens derden uitgesloten.

16.5 Onder directe schade in de zin van dit artikel wordt uitsluitend verstaan:
a. de redelijke kosten die Opdrachtgever zou moeten maken om de prestatie van Chubb Fire & Security aan de Overeenkomst te laten beantwoorden;
b. de redelijke kosten, gemaakt ter vaststelling van de oorzaak en omvang van de schade, indien en voor zover de vaststelling betrekking heeft op directe schade in de zin van deze Algemene Leveringsvoorwaarden;
c. de redelijke kosten gemaakt ter voorkoming of beperking van schade indien en voor zover Opdrachtgever aantoont dat deze kosten hebben geleid tot beperking van directe schade in de zin van deze Algemene Leveringsvoorwaarden.

16.6 Aansprakelijkheid van Chubb Fire & Security voor indirecte schade, daaronder mede begrepen gevolgschade, gederfde winst, gemiste besparingen en schade door bedrijfsstagnatie, is uitgesloten.

16.7 Chubb Fire & Security is niet aansprakelijk voor fouten of tekortkomingen van derden die door de Opdrachtgever in kader van de uitvoering van de Overeenkomst heeft ingeschakeld.

16.8 Chubb Fire & Security is niet aansprakelijk voor schade die het gevolg is van opzet of grove schuld van haar werknemers, tenzij Chubb Fire & Security volgens de wet aansprakelijk is.

16.9 Alle aanspraken van Opdrachtgever en derden vallen indien deze niet schriftelijk en gemotiveerd bij Chubb Fire & Security zijn ingediend binnen een jaar nadat Opdrachtgever respectievelijk de derden bekend was of redelijkerwijze kon zijn, met de feiten waarop hij zijn aanspraak baseert.

16.10 Opdrachtgever is gehouden Chubb Fire & Security te vrijwaren voor alle aanspraken van derden in verband met door Chubb Fire & Security aan Opdrachtgever geleverde zaken en/of Diensten. Opdrachtgever is gehouden aan Chubb Fire & Security de redelijke kosten van verweer tegen dergelijke aanspraken te vergoeden.

16.11 De rechtsvordering tot schadevergoeding of tot herstel van Opdrachtgever jegens Chubb Fire & Security verjaart door verloop van een jaar nadat Opdrachtgever ter zake heeft geprotesteerd.

16.12 In afwijking van artikel 16.11 verjaren alle vorderingen van Opdrachtgever die een natuurlijke persoon is die niet handelt in de uitoefening van zijn beroep of bedrijf, door verloop van twee jaren nadat Opdrachtgever ter zake heeft geprotesteerd.

16.13 De Opdrachtgever is verplicht een gebruikelijke CAR-verzekering of daarmee gelijk te stellen gebruikelijke verzekering(en) aan te gaan en in stand te houden, waarin Chubb Fire & Security (met inbegrip van de door Chubb Fire & Security voor de uitvoering van de overeenkomst in te schakelen onderaannemers en hulppersoneel) als medeverzekerde is opgenomen indien de Werkzaamheden van Chubb Fire & Security dienen ter uitoefening van het bedrijf, kantoor of instelling van de Opdrachtgever, tenzij schriftelijk anders is overeengekomen.

16.14 Chubb Fire & Security is niet aansprakelijk voor vergoeding van schade van de Opdrachtgever of derden (mede) veroorzaakt door de Opdrachtgever ter beschikking gestelde persoon/personen.

Art. 17 Overmacht

17.1 Geen van partijen is gehouden tot het nakomen van enige verplichting indien hij daartoe verhinderd is als gevolg van overmacht.

17.2 Onder overmacht wordt mede verstaan elke onafhankelijke omstandigheid - ook al was deze ten tijde van het tot stand komen van de overeenkomst reeds te voorzien - die nakoming van de Overeenkomst blijvend of tijdelijk verhindert, alsmede voor zover daaronder niet reeds begrepen, oorlog, oorlogsgevaar, burgeroorlog, oproer, terrorisme, werkstaking, werkliedenuitsluiting, transport moeilijkheden, weersomstandigheden en de hiermede samenhangende Arbowet en Arbobesluit, brand en overige ernstige storingen in het bedrijf van Chubb Fire & Security of diens leveranciers, van overheidswege uitgevaardigde of uit de vaardigen voorschriften die het gebruik van de geleverde of nog te leveren zaken verhinderen of beperken, tekort aan grond- en hulpstoffen voor productie van de zaken, te kort aan arbeidskrachten, werkstaking, import- en handelsverboden, transportproblemen, niet-nakoming van de verplichtingen door een niet toerekenbare tekortkoming van toeleveranciers van Chubb Fire & Security of transport ondernemingen, storingen in de productie, natuur- en/of kernrampen, oorlog en/of oorlogsdreiging, terroristische acties en/of aanslagen, storingen of tekortkomingen in de energie-/water voorzieningen, in communicatieverbindingen of in apparatuur of programmatuur van derden.

Indien zich een omstandigheid als bedoeld in lid 17.2 voordoet, zal Chubb Fire & Security teneinde voor de Opdrachtgever voortvloeiende nadelige gevolgen te beperken - die maatregelen treffen die in redelijkheid van Chubb Fire & Security gevergd kunnen worden.

17.3 Wanneer de overmachtsituatie langer dan negentig dagen heeft geduurd, hebben partijen het recht om de Overeenkomst door een schriftelijke verklaring te ontbinden. Partijen zijn alsdan gehouden tot ongedaan making van reeds geleverde prestaties.

Art. 18 Intellectuele eigendom

18.1 De intellectuele en industriële eigendomsrechten op alle aan de Opdrachtgever geleverde goederen, gegevens en (technische) informatie blijven berusten bij Chubb Fire & Security. Chubb Fire & Security heeft het uitsluitend recht tot openbaring verwezenlijking en verveelvoudiging van deze goederen, gegevens en informatie en de Opdrachtgever heeft het uitsluitend gebruiksrecht hiervan.

18.2 De door Chubb Fire & Security aan de Opdrachtgever afgegeven documenten, zoals ontwerpen, tekeningen, technische beschrijvingen of bestekken worden eigendom van de Opdrachtgever en mogen door hem worden gebruikt met inachtneming van de rechten die voortvloeien uit de wetgeving op het gebied van de intellectuele industriële eigendom, nadat de Opdrachtgever aan zijn financiële verplichtingen jegens Chubb Fire & Security heeft voldaan.

18.3 Het is de Opdrachtgever niet toegestaan om volgens het ontwerp van Chubb Fire & Security gerealiseerde installatie geheel of in onderdelen daarvan in herhaling aan te leggen, zonder uitdrukkelijke toestemming van Chubb Fire & Security en onverminderd het bepaalde in lid 18.5 en 18.6.

18.4 De opdrachtgever is alleen bevoegd om de installatie volgens het ontwerp van Chubb Fire & Security zonder diens tussenkomst en goedkeuring, door een derde te laten realiseren, wanneer de Overeenkomst is ontbonden wegens een tekortkoming die aan Chubb Fire & Security kan worden toegerekend. In dat geval is Chubb Fire & Security niet aansprakelijk voor gebreken voor zover die zijn terug te voeren op de aanleg door of namens de Opdrachtgever.

18.5 Het gebruiksrecht van de Opdrachtgever met betrekking tot de door Chubb Fire & Security ontwikkelde en geleverde programmatuur is niet exclusief. De Opdrachtgever mag deze programmatuur alleen in eigen bedrijf, kantoor, instelling of organisatie gebruiken en alleen voor de installatie waarvoor het gebruiksrecht is verstrekt.

18.6 Het gebruiksrecht is niet overdraagbaar. Het is de opdrachtgever verboden om de programmatuur en de dragers waarop deze is vastgesteld op welke wijze dan ook ter beschikking te stellen aan derde of door derde te laten gebruiken. Het is de Opdrachtgever niet toegestaan de programmatuur te verveelvoudigen of daarvan kopieën te maken. Tevens het wijzigen van de programmatuur anders dan in het kader van het herstellen fouten. De broncode van de programmatuur en de bij de ontwikkeling ervan voortgebrachte technische informatie worden niet aan Opdrachtgever verstrekt, tenzij anders is overeengekomen.

Art. 19 Conversie

19.1 Wanneer een bepaling in deze Algemene Leveringsvoorwaarden door een gerechtelijke instantie wordt vernietigd, nietig wordt verklaard of haar gelding wordt ontzegd, zal dit geen effect hebben op de andere bepalingen van deze Algemene Leveringsvoorwaarden. In dat geval zullen Opdrachtgever en Chubb Fire & Security in overleg treden om een nieuwe bepaling overeen te komen waarbij zoveel mogelijk aansluiting wordt gezocht bij het doel en de strekking van bedoelde bepaling.

Art. 20 Verbod overname personeel en gedetacheerden

20.1 Het is de Opdrachtgever, gedurende de looptijd van de Overeenkomst tot twee jaar na beëindiging daarvan, niet toegestaan om medewerkers van Chubb Fire & Security, die bij de uitvoering van de Overeenkomst betrokken zijn geweest in dienst te nemen, dan wel anderszins voor Opdrachtgever te laten werken.

20.2 Het is de Opdrachtgever in geval van detachering bij Chubb Fire & Security niet toegestaan deze gedetacheerde personen gedurende de looptijd van de detachering tot een jaar direct na einde van de detachering in dienst te nemen, dan wel op andere wijze voor zich te laten werken.

20.3 De Opdrachtgever verbeurt een onmiddellijke opeisbare en niet voor rechtelijke matiging een boete van 3 maal het bruto jaarsalaris van de desbetreffende medewerker bij overtreding van de in lid 20.1 en 20.2 genoemde verplichting.

Art. 21 Geschillen, forumkeuze, toepasselijk recht

21.1 Deze Algemene Leveringsvoorwaarden, de Overeenkomst en alle overeenkomsten die daaruit voortvloeien worden beheerst door het Nederlands recht, geldend voor het Koninkrijk in Europa.

21.2 Alle geschillen die tussen partijen ontstaan naar aanleiding van deze Algemene Leveringsvoorwaarden, de Overeenkomst of daaruit voortvloeiende overeenkomsten worden beslecht door de bevoegde rechter te Amsterdam tenzij op grond van dwingend recht een andere rechter bevoegd is.

21.3 Behoudens de toepasselijkheid van lid 21.2 van dit artikel en onverminderd de mogelijkheid tot het vragen van een voorlopige voorziening in kort geding aan de President van de bevoegde Arrondissementsrechtbank te Amsterdam, kunnen eventuele geschillen die mochten ontstaan naar aanleiding van een Overeenkomst, waarop de onderhavige Algemene Leveringsvoorwaarden geheel of gedeeltelijk van toepassing zijn, met uitsluiting van de gewone rechter worden beslecht door een scheidsgerecht. Dit scheidsgerecht wordt benoemd overeenkomstig de statuten van de Stichting Raad van Arbitrage voor Metaalnijverheid en Handel, gevestigd te Den Haag en doet uitspraak met inachtneming van de statuten van die Raad.

21.4 Voor zover de in lid 21.3 omschreven geschillen volgens regels van het Nederlands Burgerlijk Procesrecht behoren deze tot de absolute competentie van de kantonrechter, uitsluitend zal de bevoegde kantonrechter het geschil kunnen beslechten.

Art. 22 Screening antiterrorisme en lijst geweigerde partijen

Om de inspanningen van de landen waar wij zaken doen om de wereld veiliger te maken te ondersteunen, controleren wij of zakelijke partners of klanten die met ons zaken willen doen of willen blijven doen zijn opgenomen op antiterrorisme- of sanctielijsten of lijsten van geweigerde partijen, waaronder de lijsten gepubliceerd door de EU, de Verenigde Staten en andere landen en internationale organisaties. Deze controles worden uitgevoerd op basis van naam en land van vestiging. De controle wordt uitgevoerd via een geautomatiseerde database van een van onze dienstverleners thans gevestigd in de Verenigde Staten. Wij hebben met de dienstverlener een data-overdracht overeenkomst gesloten ter verzekering van de bescherming van uw persoonlijke gegevens. Als de naam van een bestaande of potentiele business partner/klant lijkt te stroken met een persoon of een bedrijf op de lijst, worden ook andere gegevens die wij van de zakenpartner of klant hebben gekregen, gebruikt om te controleren of er een werkelijke match is met de partij op de lijst. Wij zullen geen zaken doen met een zakenpartner/klant die op een dergelijke lijst staat indien en voor zover het toepasselijk recht of UTC beleid ons dat verbiedt. Om toegang te krijgen tot uw persoonlijke gegevens of om deze bij te werken, neemt u dan contact op met Chubb Fire & Security, afdeling Customer Service. Zij zijn bereikbaar via e-mail info@chubbfs.nl of telefonisch via 088 - 112 40 00. Mocht dit beleid wijzigen dan zullen wij u voor zover wettelijk vereist daarover informeren.

Bijlage 3

Business case Facial recognition software events industry, Amsterdam January 2016

Introduction of Parties

Megabar Creations BV is a 100% daughter company of Megabar Holding BV. Megabar Holding BV is created by its founding partners:

- [redacted], serial entrepreneur, retail & hospitality expert
- [redacted], serial entrepreneur, hospitality expert
- [redacted] serial entrepreneur, attorney-at-law, hospitality expert

Megabar Creations BV ('MC') is a company that strives to create new intellectual property rights within the hospitality industry and to participate in third parties' concepts and ventures that facilitate the hospitality industries.

Multisense BV ('Multisense') is a company that strives to exploit facial-, voice- and other recognition software solutions, also specifically for the hospitality industries.

Multisense is founded by, among others, [redacted]. [redacted] is a serial entrepreneur and a tech expert.

Joint Venture

MC proposes to Multisense to set up a joint venture company to exploit the concept as described down below.

The concept

MC came with the idea to use facial recognition software of Multisense in the event industries, to facilitate hospitality venues with the entrance (policy) of its guests, whether or not by intervention of a third party event promoter and (at a later stage) with payment facilities for the guests.

Entrance

At this moment the check at the venue by the entrance is done, among others, via labor of people that make a selection at the gate via:

a. Physical check;
b. Physical check combined with paper;
c. Physical check combined with a scanner of the entrance tickets;
d. Physical check combined with a digital listing of the guests.

The entrance of big events is therefore always a time consuming bottle neck. And because it is time consuming it also is a cost intensive operation.

The idea is that ticket providers sell tickets to events for venues. With the sale of the tickets the guest that is buying the ticket is allowing its face to be scanned, solely for the entrance to the venue. The ticket is from that moment on linked to the face if the buyer of the ticket.

Naturally more face scans can be linked to more tickets and face scans can be changed between persons. This will be provided for within the software / platform solution.

Once a guest arrives at a venue for the event he can pass simply through a face scan, hereby no human interaction will be necessary for the sole entry of this specific guest.

This system also increases the security systems and protocols, since a blacklist (via facial recognition) can be construed in an exact way.

The hardware for this entrance system will be supplied by us for the ticket providers to provide it to the venue.

For the venues and for us there are further marketing benefits, since people can link their social media accounts to the systems, whereby this data can be reused by the venues and our company.

Payment

For future references we must also do some research on the payment possibilities of guests through facial recognition software.

Financial models

The financial model (revenue / income potential) will be based on a pay per use principle.

Entrance

- *On every sold ticket a percentage or fixed fee will be charged to the ticket providers;*
- *Or a license model can also be agreed upon with a monthly subscription fee in place.*

Payment

- *Every (payment) transaction will be charged with a fee increase in the form of a percentage or a fixed fee on top of the transaction fee.*

Bijlage 4

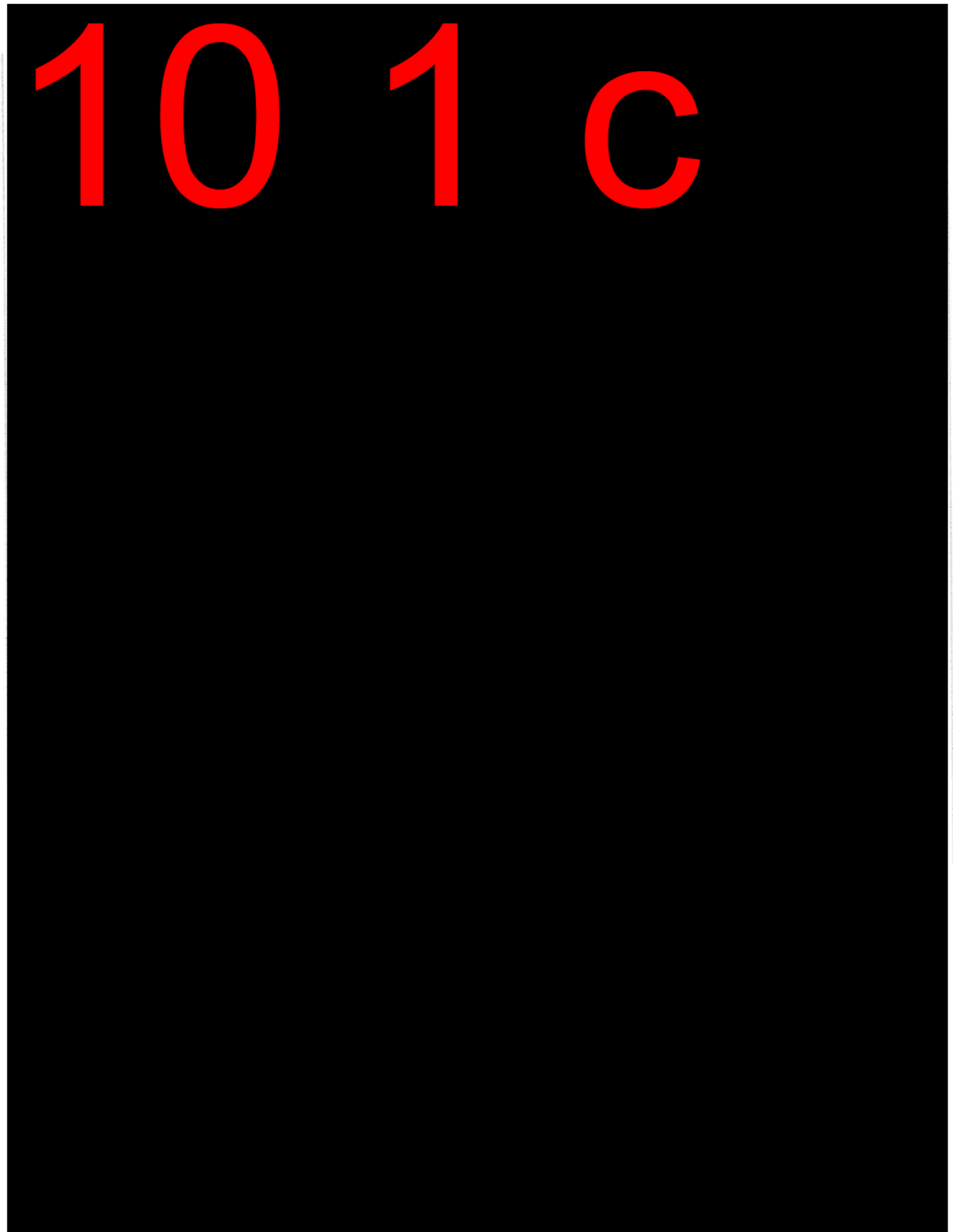
10 1 c

10. 1 c


10 1 c


10.1. c
0
0
7
3
0
0
0
0
4
0
0

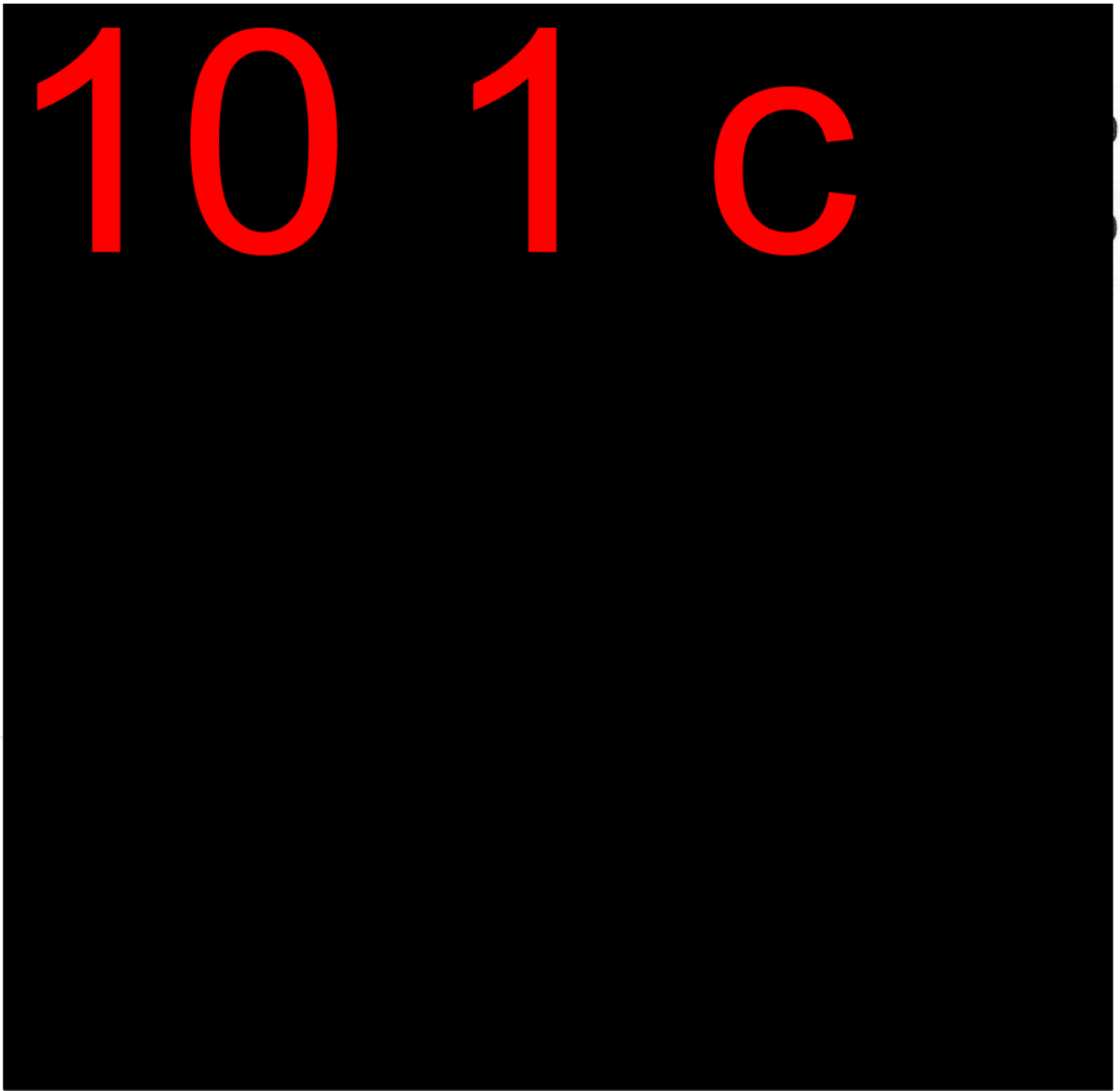
10 1 c

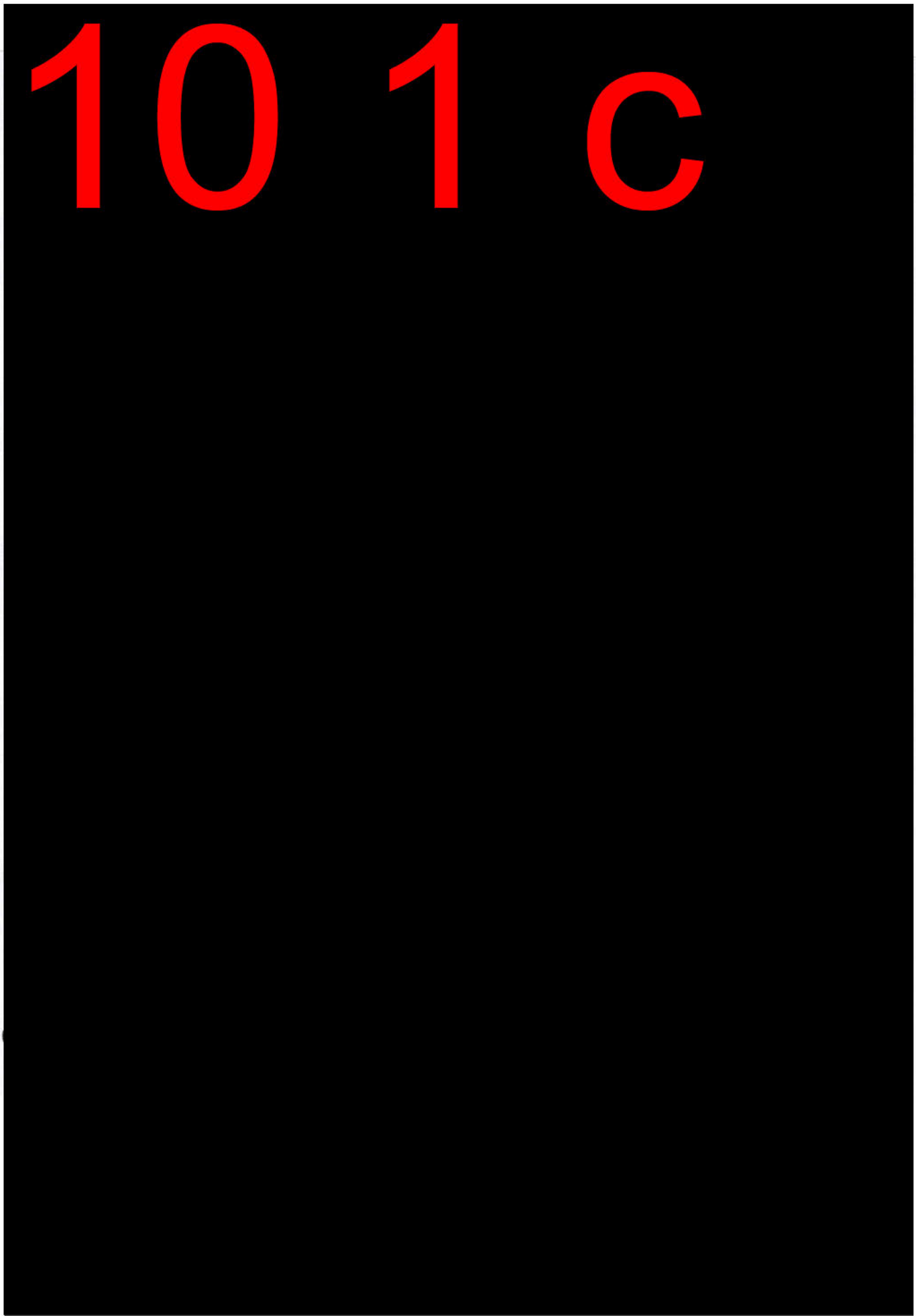
10 1 c

Bijlage 5

INNOVEREN & ONDERNEMEN

Omschrijving organisatie
Club ABE is een uitgaansgelegenheid in Amsterdam die zich richt op de diversiteit van de stad. Wij willen voldoen aan de moderne wensen maar tegelijkertijd staat ook de ouderwetse services centraal. Club ABE werkt met jonge ondernemers samen om de verschillende clubavonden te vullen. Zij zorgen samen voor een divers programma. Om de diversiteit van doelgroepen aan te spreken in Club ABE aan het innoveren en ondernemen in eigen events.

- Out of office borrel; een vrijmibo voor young professionals.
- XO; een commerciele avond voor jonge studenten in Amsterdam op de Zaterdagavond.
- Nachtblind; een zondagavond concept voor de house liefhebbers en toeristen.
- Kranzinnig; een studentenavond op dinsdag georganiseerd in samenwerking met studenten van de hva.

Vraagstuk
Club ABE wilt de huidige doelgroep verbreden en een diversiteit aan nieuwe doelgroepen aantrekken. De doelgroep die ABE nu aantrekt zijn vooral gericht op status en elektrische sounds. Ook wil de club weten of het koppelen van een goed doel aan deze avonden van belang is om deze doelgroep te trekken.
Verder richten de club zich op talentontwikkeling van opkomende en nieuwe DJ's. Wij willen nieuwe/opkomende DJ's een platform bieden zodat zij zich kunnen ontwikkelen.

Doelen
De vraag vanuit ABE is hoe kunnen wij diverse doelgroepen bereiken en deze doelgroepen naar de club toetrekken? Door middel van een actieonderzoek willen wij deze vraag beantwoorden. Wij willen samen met de nieuwe doelgroep kijken hoe wij de behoeftes die zij hebben kunnen vervullen zodat zij naar club ABE komen. Door gebruik te maken van testperiodes, panelgesprekken en interviews gaan wij er van uit genoeg informatie te hebben verzameld zodat wij het onderzoek vorm kunnen geven.

Wij willen de nieuwe doelgroep activeren om actie te ondernemen voor een goed doel. Door middel van verschillende elementen willen wij kijken of de doelgroep hier behoefte aan heeft en wat wel en niet werkt. Club ABE werkt vaker met maatschappelijke doelen en daarom willen zij graag weten of dit een trigger voor de doelgroep kan zijn om naar de club te komen.
Door eigen events in te zetten om geld in te zamelen voor een goed doel willen wij awareness en bewustwording creëren onder de diverse doelgroepen. Daarnaast bieden wij op een laagdrempelige manier studenten een mogelijkheid om mee te werken aan iets goeds en zijn wij bewust bezig met maatschappelijk verantwoord ondernemen. Wij vinden dit als Culturele en Maatschappelijke Vorming studenten van belang omdat het ons onderscheid van de rest en het event meer diepgang en betekenis krijgt.

DATA	EVENT	DOELGROEP
Wo 24/02	This Is	L: 18-25, P: Studenten, W: Amsterdam
Do 25/02	THRWBCK	L: 21-30, P: Young Professionals, W: Randstad
Vr 26/02	Afrocan	L: 18-25, P: Studenten, W: International
Za 27/02	XO	L: 18-25, P: Studenten, W: Amsterdam
Zo 28/02	Nachtblind	L: 18-25, P: Studenten, W: Randstad
Ma 29/02	Welcome To My House	L: 21-30, P: Young Professionals, W: Randstad
Di 01/03	Krankzinnig	L: 18-25, P: Studenten, W: Amsterdam
Wo 02/03	Melange	L: 18-25, P: Studenten, W: Amsterdam
Do 03/03	THRWBCK	L: 21-30, P: Young Professionals, W: Randstad
Za 05/03	Be Xclusive	L: 21-30, P: Young Professionals, W: Randstad
Ma 07/03	Welcome To My House	L: 21-30, P: Young Professionals, W: Randstad
Di 08/03	Krankzinnig	L: 18-25, P: Studenten, W: Amsterdam
Do 10/03	THRWBCK	L: 21-30, P: Young Professionals, W: Randstad
Vr 11/03	Asian Night	L: 18-25, P: Werkend/Student/Toerist, W: International
Za 12/03		
Zo 13/03	Backdoor Tea Dance	L: 30-50, P: Professionals/Gays, W: Amsterdam/International
Ma 14/03	Welcome To My House	L: 21-30, P: Young Professionals, W: Randstad
Do 17/03	THRWBCK	L: 21-30, P: Young Professionals, W: Randstad
Za 19/03	L'HÔTEL	L: 21-30, P: Young Professionals, W: Randstad
Ma 21/03	Welcome To My House	L: 21-30, P: Young Professionals, W: Randstad
Do 24/03	THRWBCK	L: 21-30, P: Young Professionals, W: Randstad
Ma 28/03	Welcome To My House	L: 21-30, P: Young Professionals, W: Randstad
Do 31/03	THRWBCK	L: 21-30, P: Young Professionals, W: Randstad

ABE's Out Of Office Borrel

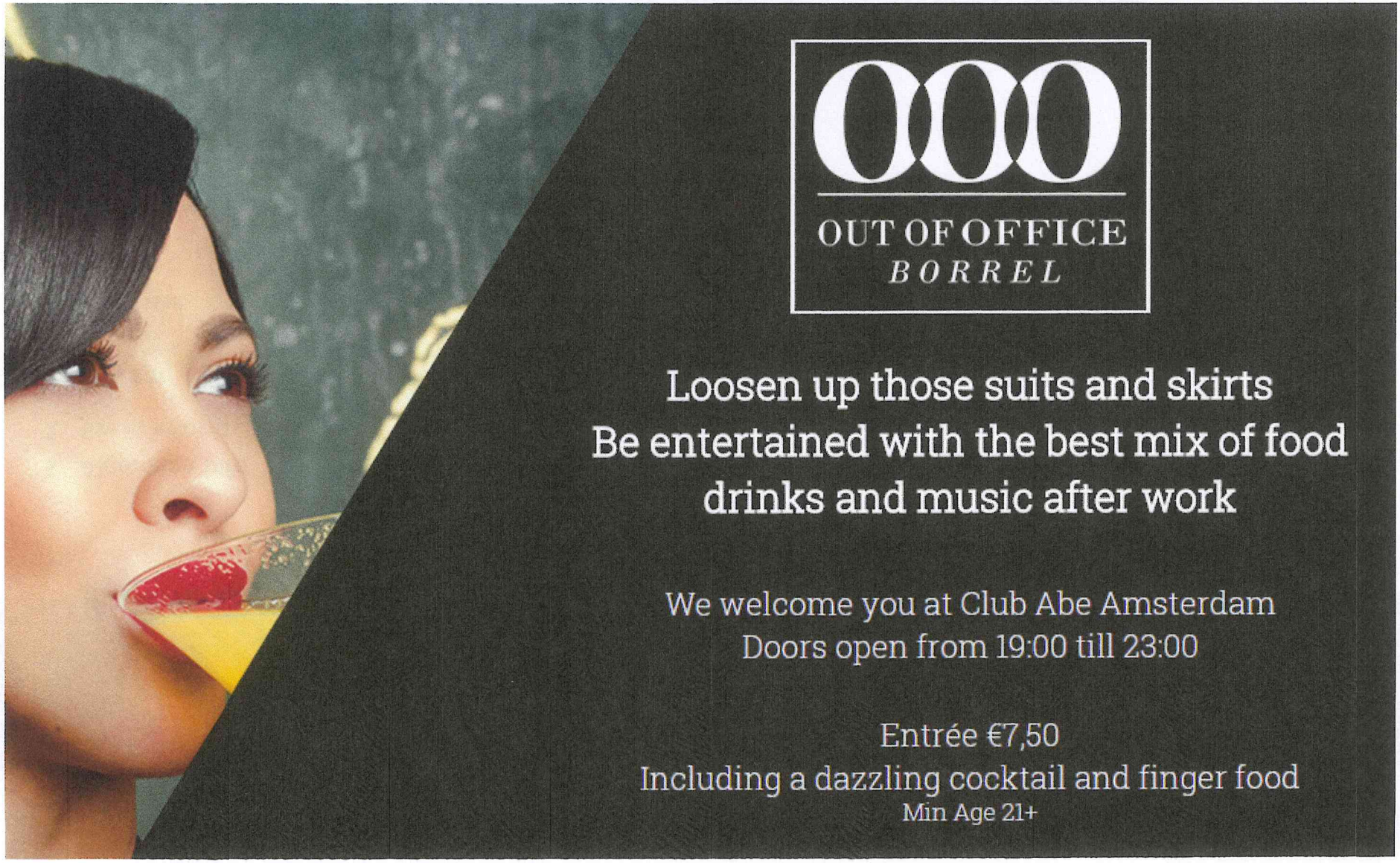

OOO

OUT OF OFFICE
BORREL

Loosen up those suits and skirts
Be entertained with the best mix of food drinks and music after work

We welcome you at Club Abe Amsterdam
Doors open from 19:00 till 23:00

Entrée €7,50
Including a dazzling cocktail and finger food
Min Age 21+

Inhoud

1. Algemene info
2. Event informatie
3. Concept
4. Impressie

ABE club & lounge

Algemene Informatie

Capaciteit:	150 personen
Verwachte bezetting:	75-125
Bezettingsdoelstelling:	minimaal 75 personen
Tijden:	19:00 – 23:00
Data:	Iedere eerste vrijdag van de maand

Concept

De Out Of Office Borrel is een nieuwe vrijdagavond borrel in Amsterdam speciaal voor de jonge professionals die hun werkweek in stijl willen afsluiten. Omdat Club ABE een chique vijfsterren venue is met hoogopgeleid en professioneel personeel, is dit de beste plek om na een drukke werkdag je stropdas af te doen en onder genot van een fancy cocktail met vrienden en collega's te socializen.

De sterke slogan legt het concept uit in één aantrekkelijke zin:

Loosen up those suits and skirts and be entertained with the best mix of food and drinks after work.

Op de OOO borrel worden 80's en 90's hitjes gedraaid, en hapjes zoals bittergarnituren en sushi geserveerd. Alle bedrijven op en rondom Rembrandtplein worden uitgenodigd, waardoor ze makkelijk met elkaar in contact kunnen komen en op zakelijk gebied kennis kunnen maken, maar ook nieuwe mensen kunnen ontmoeten om mee te lunchen op werkdagen.

Impressie


9 OKTOBER 2015
OUT OF OFFICE
BORREL
CLUB ABE AMSTERDAM
WWW.OUTOFOFFICEBORREL.NL


6 NOVEMBER 2015
OUT OF OFFICE
BORREL
CLUB ABE AMSTERDAM
WWW.OUTOFOFFICEBORREL.NL

XO ABE

ABE club & lounge

Inhoud

1. Algemene info
2. Event info
2.1 Doelstellingen
2.2 Positionering
2.3 Muziekstijlen
2.4 Entertainment
2.5Impressie

Algemene Informatie

Capaciteit:	450 personen
Verwachte bezetting:	450
Bezettingsdoelstelling:	min 350 personen
Tijden:	23:00 – 04:00
Data:	elke laatste zaterdag van de maand

Event Informatie

2.1. Doelstellingen:

Een nieuw vrouwvriendelijk commercieel concept op de zaterdag avond in Amsterdam.

Het moet betaalbaar zijn, bekend worden, en zich onderscheiden van andere evenementen die zich richten op studenten en young professionals.

2.2. Positionering:

Het is de bedoeling dat het feest elke maand een nieuwe editie zal uitvoeren.
Xo staat bij jonge bezoekers van 18-25 centraal als HET event van de maand waar zij elke laatste zaterdag van de maand hun vrije weekend komen vieren.

2.3. Muziekstijlen

Hitjes, Eclectisch, Commercieel

2.4. Entertainment

Hostessen, Danseressen, gratis ijsjes/lollies/ confetti shooters.

2.5. Bijzonderheden

Om het zo goedkoop mogelijk te houden voor de bezoekers, is het belangrijk dat we sponsordeals sluiten.

> **De app Bash** (hetzelfde concept als *'I'm In'* maar dan met meer verschillende feestjes en vooral gericht op studenten) heeft aangeboden om het evenement aan te bieden in de app. Op deze manier kunnen er bijvoorbeeld 50 of 100 kaartjes worden 'gewonnen' door mensen binnen de doelgroep. Als deze mensen ook daadwerkelijk naar het evenement toe komen betalen we 2,50 euro per persoon aan Bash.

Impressie



CONCEPTPLAN NACHTBLIND X ABE



ABE club & lounge

INHOUD

- INFORMATIE 3
> DOELSTELLINGEN 3
> MUZIEKSTIJLEN 3
> EDITIES 4
> GOOD TO KNOW ABOUT NACHTBLIND 4

- BEHIND THE SCENES 5

- ENTERTAINMENT 6
> WELKOMST-SHOT 6
> LACHGAS BALLONNEN 7
> GEUR-ACT 8

- LINE-UP 9

INFORMATIE

CAPACITEIT: 450 GASTEN
TIJDEN: 23:00 – 04:00
DATUM: TBA

PHASE 1: €
PHASE 2: €€
PHASE 3: €€€
DOOR: €€

DOELSTELLINGEN

- Bezoekersaantal van minimaal 250 gasten
- Kwalitatief unieke productie opleveren
- Exclusiviteit uitdragen naar de doelgroep
- Promotie voor locatie dan wel extra concept worden voor bestaande programmering

MUZIEKSTIJLEN

De muziekstijlen die gedraaid worden op deze avond zijn voornamelijk (Deep)House, Funk, UK-garage en een vleugje Techno. De keuze voor deze muziek genres is zo uitgevallen omdat het toegankelijke, maar vooral gemoedelijke muziek is, en er aan een ieders smaak moet worden voldaan. Ook is dit een unieke combinatie die goed bij het concept past en een nieuwe doelgroep kan aantrekken voor Club ABE.

EDITIES

Het is een streven om dit event éénmaal per kwartaal te organiseren, mits de doelstellingen worden behaald en het concept aan de verwachtingen van beide partijen voldaan heeft.

GOOD TO KNOW ABOUT NACHTBLIND

Het concept heeft onlangs re-branding ondergaan en gaat vanaf nu door het leven als "Nachtblind: Wij zijn de rovers van de nacht, wees niet blind." Met deze slogan creëert het concept een mysterieus imago, waardoor het de doelgroep interessanter is om het concept te bezoeken. Daarnaast is ook het logo geüpgraded.



BEHIND THE SCENES



Nachtblind neemt geen genoegen met alleen een banner boven de DJ booth.
De bedenkers van het concept zijn creatievelingen met een kleurrijke beeldvorming en willen dat ook met ieder concept weer uitstralen. Daarom is er sinds kort een Nachtblind webshop waarin T-shirts te verkrijgen zijn, en dit is nog maar het begin!
Ook probeert Nachtblind haar locaties altijd zo uniek mogelijk in te richten.
Op de onderstaande foto is bijvoorbeeld te zien hoe de DJ booth op aparte plaats in de zaal opgebouwd is. Hij bestaat uit stijgermaterialen en is afgekleed met legernetten en neon verlichting.

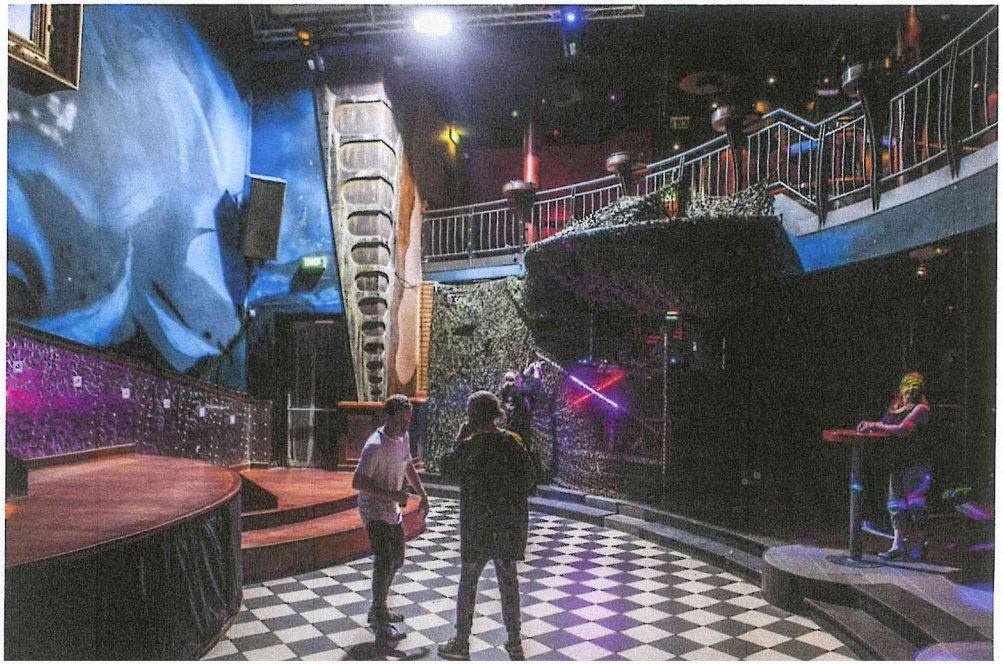

ENTERTAINMENT

WELKOMST SHOT

Bij binnenkomst zullen al onze gasten een shot aangeboden krijgen van een leuk opgedofte hostess. Omdat we het vleugje mysterie van Nachtblind er graag in willen houden, wordt deze gedronken uit een laboratorium buisje in plaats van een shotglas.



LACHGAS BALLONNEN

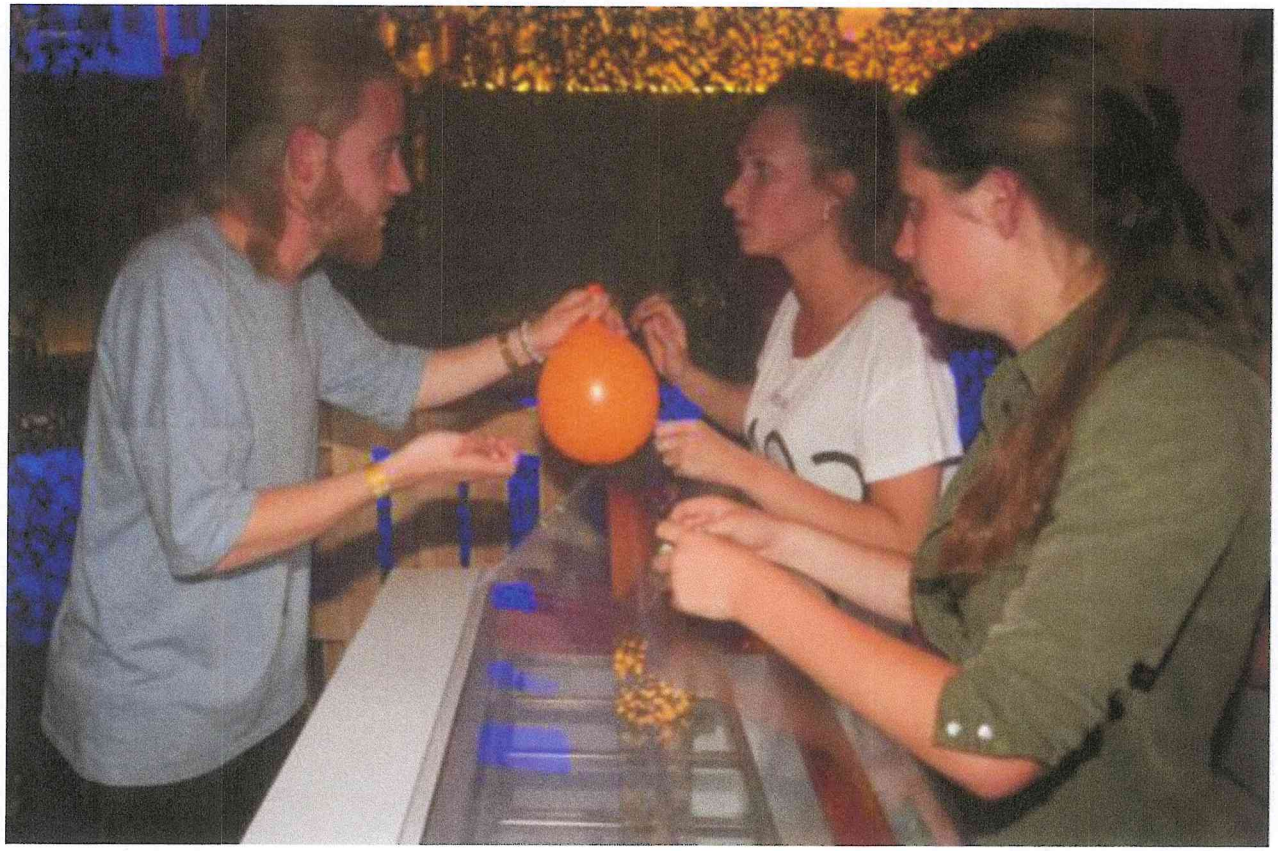

Lachgas ballonnen zijn een ware nieuwe trend op house feesten, en Nachtblind kan natuurlijk niet achterblijven.

Nachtblind heeft nu tweemaal geëxperimenteerd met lachgas ballonnen, en kan met zekerheid zeggen dat de gasten er erg tevreden over zijn en er ook relatief veel gebruik van maken.

GEUR-ACT



Door geur toe te voegen aan het concept spreek je als organisatie alle mogelijke zintuigen van de bezoeker aan.
Hierdoor blijven het event en alle opgedane herinneringen langer van kracht en zal het event tot de latere gespreksstof behoren.
Het advies vanuit de geurjockey luidt: Bij start van het evenement een act van een halfuur uitvoeren, en verspreid over de rest van de avond nog één uur. Uit ervaring van onze geurjockeys is gebleken dat wanneer de act een volledige avond wordt toegepast, dit als overweldigend wordt ervaren door het publiek.
De wensen met betrekking tot de geuren zijn bespreekbaar en ook de duur van de act is in overleg aan te passen. Het bedrijf dat dit doet is een partner van Nachtblind. Tevens is dit ook dezelfde partij (namelijk iscent.nl) die het huidige systeem van Club ABE heeft geïnstalleerd.









LINE-UP

De invulling van de avond laten we nog even open, wel hebben we een paar aantrekkelijke suggesties en genieten we van een nauwe samenwerking met een boekingskantoor. Daarnaast is het ook nog een optie om de line-up uit te breiden met een aantal lokale opkomers uit de scène, door middel van bijvoorbeeld een DJ contest.



KRANKZINNIG X ABE

KRANKZINNIG

ABE club & lounge

Inhoud

1. Algemene info
2. Event informatie

2.1. Doelstellingen
2.2. Positionering
2.3. Verschillende edities
2.4. “Good to know about Krankzinnig”
2.5. Sponsoring
2.6. Entertainment
2.7. Muziekstijlen en line-up
3. Promotieplan
4. Impressie

Algemene Informatie

Capaciteit:	300 personen
Verwachte bezetting:	(even survey doen over doordeweeks uitgaan onder de 18 – 26ers in Amsterdam)
Bezettingsdoelstelling:	minimaal 200 personen
Tijden:	22:00 – 03:00 (mogelijke uitloop tot 04:00)
Data:	Wekelijks op dinsdag

Event Informatie

2.1. Doelstellingen:

Een nieuw uniek concept neerzetten in Amsterdam voor studenten.
Het moet betaalbaar en laagdrempelig zijn, bekend worden, en zich onderscheiden van andere evenementen die zich richten op studenten.
"Een krankzinnige bende die jouw dinsdag omgooit tot knalfuif van de week"

2.2. Positionering:

Het studentenfeest gaat een gat in het uitgaanscircuit opvullen. Op dinsdag kun je bijna alleen maar de kroeg in, of je moet naar een echt feest dat veel geld kost. Nu kunnen studenten in en rond Amsterdam gewoon een goedkoop maar uniek avondje ECHT uit beleven.

Het is de bedoeling dat het feest verschillende edities gaat uitvoeren, iedere laatste editie van de maand krijgt namelijk een bijzonder thema.

Ook gaat het evenement een bijdrage leveren aan Stichting Fight Cancer, dit door middel van kleine (optionele) donaties aan de bar, garderobe of bij de deurverkoop.

Event Informatie

2.3. Verschillende Edities

Om het interessant te houden voor de doelgroep en een beetje afwisseling te bieden, zal er iedere laatste dinsdag van de maand een speciaal thema aan de avond worden gekoppeld. Hier volgt een kort overzicht van de eerste vijf thema edities.

29-03-2016: FOUT
(Denk aan Sjonnie & Anita, Gabbers, Hippies, Hipsters, alles wat eigenlijk niet meer kan in 2016)

31-05-2016: GEIL
(Denk aan een stripper, zelf ontworpen 'Krankzinnige biljetten' voor deze stripper, het uitdelen van condooms, etc)

28-06-2016: USA
(Deze editie zal Ameriparty worden, red cups, beerpong, hamburgers en Amerikaanse pakjes)

26-07-2016: TROPISCH
(Om te vieren dat het weer zomer is zullen hier opblaasbare palmbomen aanwezig zijn, een zomerse hitjes artiest, misschien zelfs wel een zandbak)

Event Informatie

2.4. "Good to know about Krankzinnig"

Krankzinnig gaat zich inzetten voor Stichting Fight Cancer.
In verband met persoonlijke redenen wil de organisatie van Krankzinnig zich inzetten voor Stichting Fight Cancer. Op het evenement krijgen de gasten op verschillende manieren de mogelijkheid om kleine bedragen te doneren. Ook wil de organisatie graag meer awareness creëren onder studenten, en ze een beter toegankelijke manier geven om toch een steentje bij te kunnen dragen.

Daarnaast wil Krankzinnig een platform vormen voor beginnende DJ's in en rondom Amsterdam, zodat zij op deze manier naam en bekendheid kunnen creëren voor zichzelf.

2.5. Sponsoring:

Krankzinnig wil zoveel mogelijk van de opbrengst van de evenementen aan Stichting Fight Cancer schenken.
Het evenement kan bedrijven in direct contact brengen met de doelgroep 'studenten' en biedt sponsoren een platform op iedere mogelijke manier.

Event informatie

2.6. Entertainment

Club ABE biedt de mogelijkheid om lachgasballonnen te consumeren in de club, deze kunnen voor een lagere prijs dan gewoonlijk worden verkocht op de studentenavond.

Krankzinnig krijgt een eigen shotje, dit kan een drankje naar keuze zijn waar een speciaal soort bloemetje wordt geserveerd met een 'elektrische' ervaring. Het begint met een champagneachtig gevoel op het puntje van de tong. Vervolgens een tintelend en verdovend gevoel op de gehele tong, een bijzondere ervaring, waar ook weer de mogelijkheid om een euro of twee te doneren aan Fight Cancer aan wordt gekoppeld.

Ook zal er op iedere editie snoep worden uitgedeeld, om het kind in iedere bezoeker weer op 'krankzinnige wijze' naar boven te halen.

Tenslotte zal het krankzinnige gedeelte van 'Krankzinnig' nog eens benadrukt worden door de aanwezigheid van o.a. opblaasdieren, red cups, bellenblazen, confetti kanonnen, you name it...

2.7. Muziekstijlen en line-up:

Eclectic Madness: Hitjes, Commercieel, Deephouse, Hip Hop, Underground, UK, RnB, Live, Après-Ski, 80's 90's 00's...

Omdat het een Eclectic Madness evenement wordt, is er van alles mogelijk wat betreft DJ's en andere vormen van stage entertainment.

Voor nu laten we de line-up nog even open, wel is het de bedoeling dat Krankzinnig een platform wordt voor beginnende DJ's om een naam en reputatie voor zichzelf neer te zetten, eventueel als Resident DJ van Krankzinnig (wat inhoud dat ze wekelijks of maandelijks op de line-up van het evenement staan). Wel zal er iedere thema editie tenminste één headliner aanwezig zijn die al bekend is in Amsterdam.

Promotieplan

Om ervoor te zorgen dat alle studenten (en niet studerende jongeren) in Amsterdam afweten van het bestaan van Krankzinnig, zijn er bepaalde promotionele activiteiten die we moeten uitvoeren.

- Het ophangen van **posters in o.a. Uilenstede**; hier wonen veel studenten en hangen vaker posters van evenementen die zich richten op deze doelgroep.
- Het rekruten van ambassadeurs die de evenementen promoten op hun social media kanalen. Hiervoor is een **Facebookgroep** aangemaakt genaamd **"Krankzinnige Ambassadeurs"**, er worden regelmatig teksten en afbeeldingen in gedeeld door de organisatie van Krankzinnig zodat de ambassadeurs enkel hoeven te kopiëren en plakken.
- Uiteraard wordt er ieder **Facebookevenement** een kort **stukje** geschreven **over de artiesten** die op die editie optreden. Deze worden hierin getagd waardoor het op hun artiesten pagina komt te staan, zo genereren we meer traffic naar het evenement.
- Per evenement (omdat het wekelijks plaats gaat vinden) willen we een **bedrag van €50,-** gebruiken om **Facebook advertenties** in te stellen, in ieder geval de eerste maand, want we gaan er natuurlijk vanuit dat het evenement na de eerste vier edities bekend genoeg is om zonder advertenties vol te staan!
- Er zal een **lijst met telefoonnummers** worden verzameld van mensen die binnen de doelgroep vallen. Naar al deze nummers wordt een SMS verstuurd, dit noemen we een **SMS-bom**. Een korte invite met daarin o.a. de line-up en bijzonderheden van de avond.
- Ook verwachten we dat er een groot gedeelte uit goodwill voort zal komen omdat we **Fight Cancer steunen** en dit ook goed kenbaar willen maken aan de (potentiële) bezoekers.
- Tenslotte zullen we **studentenverenigingen** in Amsterdam benaderen om bepaalde avonden te hosten, wat kortgezegd inhoud dat we hun naam vermelden in het facebookevenement en de promotionele activiteiten zoveel mogelijk aan hen worden overgelaten.

Impressie



