VERZELFSTANDIGING HAVENBEDRIJF AMSTERDAM
UITGIFTE IN ERFPACHT EN UITGIFTE IN ERFPACHT ONDER OPSCHORTENDE VOORWAARDE
TEN TITEL VAN INBRENG

Heden, twee april tweeduizend dertien, verschenen voor mij, mr. Arief Alwin van Rhee, notaris te Amsterdam:

1. mevrouw mr. Cornelia Geertruida Ploegstra, werkzaam ten kantore van mij, notaris, te 1077 XV Amsterdam, Strawinskylaan 1999, geboren te Haarlemmermeer op vijf september negentienhonderd negenenzeventig, te dezen handelend als schriftelijk gevolmachtigde van:
Gemeente Amsterdam, een publiekrechtelijke rechtspersoon, gevestigd te Amsterdam (adres: 1011 PN Amsterdam, Amstel 1, handelsregisternummer: 34366966), (de "**Gemeente**"); en

2. de heer mr. David Werner Wumkes, werkzaam ten kantore van mij, notaris, te 1077 XV Amsterdam, Strawinskylaan 1999, geboren te De Bilt op vierentwintig juli negentienhonderd vierentachtig , te dezen handelend als schriftelijk gevolmachtigde van:
Havenbedrijf Amsterdam N.V., een naamloze vennootschap, statutair gevestigd te Amsterdam (adres: 1013 AA Amsterdam, De Ruijterkade 7, handelsregisternummer: 57398879), (het "**Havenbedrijf Amsterdam**").

De comparanten, handelend als gemeld, verklaarden het volgende:

CONSIDERANS

A. De Gemeente heeft de Haven Amsterdam (als diensttak van de Gemeente) verzelfstandigd. In het kader van deze verzelfstandiging hebben Partijen de Inbrengovereenkomst gesloten.

B. De Inbrengovereenkomst voorziet in de inbreng van de Haven Amsterdam op één door de Gemeente gehouden aandeel in het kapitaal van het Havenbedrijf Amsterdam.

C. Door ondertekening van de Inbrengovereenkomst heeft de Gemeente ten titel van inbreng - de Economisch Eigendom van alle Registergoederen overgedragen aan het Havenbedrijf – Amsterdam.

D. Partijen zijn voorts in de Havenovereenkomst overeengekomen dat de Gemeente, onverwijld na de ondertekening van de Inbrengovereenkomst, op de Registergoederen ten titel van inbreng een voortdurend recht van erfpacht zal vestigen ten behoeve van het Havenbedrijf Amsterdam, waarbij geldt dat voor zover het Registergoederen betreft die reeds ten behoeve van (klanten van) het Havenbedrijf Amsterdam met een of meer Zakelijke Rechten zijn bezwaard, het recht van erfpacht zal worden gevestigd onder de opschortende voorwaarde van het tenietgaat van die Zakelijke Rechten, een en ander zoals nader omschreven in Artikel 4.4.

E. Partijen wensen bij deze Akte:
   a. te constateren dat het in deze Akte opgenomen Perceel een Registergoed als hierboven bedoeld onder C. is; en
   b. ten titel van inbreng over te gaan tot vestiging van de Erfpacht.

DEFINITIES EN INTERPRETATIE

Artikel 1

1.1 Definities Algemene Bepalingen

Woorden en begrippen die met een hoofdletter zijn geschreven en ongedefinieerd zijn gebleven in Artikel 1.2, hebben de betekenissen die daaraan worden toegekend in de Algemene Bepalingen.

1.2 Overige definities

In deze Akte (waaronder begrepen de considerans van deze Akte) hebben de volgende woorden en begrippen die met een hoofdletter zijn geschreven de betekenissen die daaraan hieronder worden toegekend:

Akte	Deze akte van uitgifte in erfpacht ten titel van inbreng.
Algemene Bepalingen	De Algemene Bepalingen voor voortdurende Hoofdrecht van Erfpacht voor het Havengebied Amsterdam 2013 zoals vastgesteld bij notariële akte verleden op één april tweeduizend dertien ten overstaan van mij, notaris, van welke akte een afschrift is ingeschreven ten kantore van de Dienst voor het kadaster en de openbare registers op twee april tweeduizend dertien in register Hypotheken 4, deel 62738 nummer 22.
Artikel	Een artikel van deze Akte.
Bijzondere Bepalingen	De bijzondere bepalingen van de Erfpacht als bedoeld in Artikel 6.
BW	Het Burgerlijk Wetboek.
Economisch Eigendom	De gerechtigdheid tot alle rechten, vruchten en inkomsten ten aanzien van een goed en het gehouden zijn om alle verplichtingen en lasten ten aanzien van dat goed te dragen, zodanig dat iedere waardeverandering, alsmede het teniet gaan, van dat goed voor rekening en risico komt van de economisch gerechtigde, zonder dat het goed in juridische zin geleverd is.
Erfpacht	Een ten gevolge van de inschrijving van een afschrift van deze Akte in de Openbare Registers gevestigd recht van voortdurende erfpacht als bedoeld in Artikel 3 en Artikel 4.
Haven Amsterdam	Het bedrijf dat (voorafgaand aan de verzelfstandiging door de Gemeente als een diensttak) wordt gevoerd onder de naam Haven Amsterdam, mede omvattende de vermogensbestanddelen en rechtsverhoudingen die zijn omschreven in de Inbrengovereenkomst als deel uitmakend van dat bedrijf.
Inbrengovereenkomst	De overeenkomst tot inbreng van de Haven Amsterdam tussen de Gemeente en het Havenbedrijf Amsterdam de dato één april tweeduizend dertien.

Ingangsdatum Eén april tweeduizend dertien.

Perceel Een in Erfpacht uit te geven Onroerende Zaak, zoals omschreven in Artikel 3.1 en Artikel 4.1.

Partij Een partij bij deze Akte.

Registergoederen De gronden die deel uitmaken van het Havengebied, daaronder mede begrepen het Perceel.

Zakelijk Recht Een bij de Uitgifte in Erfpacht op een Perceel rustend, aan een derde toebehorende recht van erfpacht of recht van opstal met uitzondering van:

a. rechten van opstal waarvan de opstal een gebruik van het Perceel als bedoeld in artikel 13 lid 2 van de Algemene Bepalingen niet belemmert; of

b. rechten van opstal die alleen kunnen worden overgedragen gelijktijdig met:

(i) een contractsoverneming van een huurovereenkomst of gebruiksovereenkomst ter zake van het Perceel; of

(ii) het sluiten van een nieuwe huurovereenkomst of gebruiksovereenkomst ter zake van het Perceel.

1.3 Interpretatie

a. Woorden die het enkelvoud aanduiden, hebben een gelijksoortige betekenis in het meervoud en *vice versa*.

b. Woorden die een geslacht aanduiden, zullen tevens worden geacht ieder ander geslacht te omvatten.

c. Een verwijzing naar de Gemeente houdt tevens een verwijzing in naar een rechtsopvolger onder algemene of bijzondere titel van de Gemeente en een verwijzing naar het Havenbedrijf Amsterdam houdt tevens een verwijzing in naar een rechtsopvolger onder algemene of bijzondere titel van het Havenbedrijf Amsterdam.

d. De in hoofdletters gestelde kopjes dienen ter vergroting van de leesbaarheid van deze Akte en Partijen kunnen daaraan geen rechten ontlenen.

TITEL

Artikel 2

Partijen verklaren dat onder andere de Economische Eigendom van het Perceel is ingebracht door de Gemeente ten titel van inbreng, als storting anders dan in geld op één door het Havenbedrijf Amsterdam aan de Gemeente uitgegeven aandeel in haar kapitaal, mede inhoudende de verplichting voor de Gemeente om ten behoeve van het Havenbedrijf Amsterdam de Erfpacht te vestigen onder de in deze Akte opgenomen voorwaarden.

HET ONBELASTE PERCEEL

Artikel 3

3.1 OMSCHRIJVING PERCEEL

De Gemeente vestigt ten behoeve van het Havenbedrijf Amsterdam een afzonderlijke Erfpacht ten laste van elk van de hierna in dit Artikel 3 omschreven Percelen:

3.1.1 een perceel met eventueel daarop gevestigde opstallen en verder toebehoren, eigendom van de Gemeente, gelegen aan de Nieuwe Hemweg (ongenummerd) te Amsterdam, kadastraal bekend **gemeente Amsterdam, sectie AI, nummer 591**, ter grootte van éénenveertig are en vierenzestig centiare (41a 64ca), afkomstig van het vervallen perceel kadastraal bekend gemeente Amsterdam, sectie AI, nummer 209 (gedeeltelijk);

3.1.2 een perceel met eventueel daarop gevestigde opstallen en verder toebehoren, eigendom van de Gemeente, gelegen aan de Dukdalfweg (ongenummerd) te Amsterdam, kadastraal bekend **gemeente Amsterdam, sectie AI, nummer 625**, ter grootte van negenentachtig are (89a), afkomstig van het vervallen perceel kadastraal bekend gemeente Amsterdam, sectie AI, nummer 86 (gedeeltelijk);

3.1.3 een perceel met eventueel daarop gevestigde opstallen en verder toebehoren, eigendom van de Gemeente, gelegen aan de Ankerweg (ongenummerd) te Amsterdam, kadastraal bekend **gemeente Amsterdam, sectie AI, nummer 469**, volgens de na te noemen titel van aankomst ter grootte van vijfentwintig are en tien centiare (25a 10ca) en volgens het kadastrale bericht ter grootte van zesentwintig are en zestig centiare (26a 60ca);

3.1.4 een perceel met eventueel daarop gevestigde opstallen en verder toebehoren, eigendom van de Gemeente, gelegen aan Ankerweg (ongenummerd) te Amsterdam, kadastraal bekend **gemeente Amsterdam, sectie AI, nummer 697**, ter grootte van zes are en vijfennegentig centiare (6a 95ca), afkomstig van het vervallen perceel kadastraal bekend gemeente Amsterdam, sectie AI, nummer 473 (gedeeltelijk);

3.1.5 een perceel met eventueel daarop gevestigde opstallen en verder toebehoren, eigendom van de Gemeente, gelegen aan de Vlothavenpier (ongenummerd) te Amsterdam, kadastraal bekend **gemeente Amsterdam, sectie AI, nummer 435**, ter grootte van tweeëndertig are en veertig centiare (32a 40ca), afkomstig van het vervallen perceel kadastraal bekend gemeente Amsterdam, sectie K, nummer 422 (gedeeltelijk);

3.1.6 een perceel met eventueel daarop gevestigde opstallen en verder toebehoren, eigendom van de Gemeente, gelegen aan de Nieuwe Hemweg (ongenummerd) te Amsterdam, kadastraal bekend **gemeente Amsterdam, sectie AI, nummer 581**, ter grootte van één are en tweeëntwintig centiare (1a 22ca), welk perceel is belast met een kwalitatieve verbintenis;

3.1.7 een perceel met eventueel daarop gevestigde opstallen en verder toebehoren, eigendom van de Gemeente, gelegen aan Nieuwe Hemweg (ongenummerd) te Amsterdam, kadastraal bekend **gemeente Amsterdam, sectie AI, nummer 586**, ter grootte van zevenenvijftig are en negenennegentig centiare (57a 99ca), welk perceel is belast met een kwalitatieve verbintenis;

3.1.8 een perceel met eventueel daarop gevestigde opstallen en verder toebehoren, eigendom van de Gemeente, gelegen aan de Nieuwe Hemweg (ongenummerd) te Amsterdam,

kadastraal bekend **gemeente Amsterdam, sectie AI, nummer 588**, ter grootte van dertien are en vijftig centiare (13a 50ca), ——————————————————
welk perceel is belast met een kwalitatieve verbintenis; ——————————————————

3.1.9 een perceel met eventueel daarop gevestigde opstallen en verder toebehoren, eigendom — van de Gemeente, gelegen aan de Nieuwe Hemweg (ongenummerd) te Amsterdam, ——— kadastraal bekend **gemeente Amsterdam, sectie AI, nummer 656**, ter grootte van ——— negenentwintig are en drieënvijftig centiare (29a 53ca), afkomstig van het vervallen ——— perceel kadastraal bekend gemeente Amsterdam, sectie AI, nummer 590 (gedeeltelijk), — welk perceel is belast met een kwalitatieve verbintenis; ——————————————————

3.1.10 een perceel met eventueel daarop gevestigde opstallen en verder toebehoren, eigendom — van de Gemeente, gelegen aan de Nieuwe Hemweg (ongenummerd) te Amsterdam, ——— kadastraal bekend **gemeente Amsterdam, sectie AI, nummer 658**, ter grootte van twaalf - are en tien centiare (12a 10ca), afkomstig van het vervallen perceel kadastraal bekend —— gemeente Amsterdam, sectie AI, nummer 585 (gedeeltelijk), ——————————————————
welk perceel is belast met twee kwalitatieve verbintenissen; ——————————————————

3.1.11 een perceel met eventueel daarop gevestigde opstallen en verder toebehoren, eigendom — van de Gemeente, gelegen aan Nieuwe Hemweg (ongenummerd) te Amsterdam, ——— kadastraal bekend **gemeente Amsterdam, sectie AI, nummer 660**, ter grootte van ——— negentwintig are en achtentachtig centiare (29a 88ca), afkomstig van het vervallen perceel kadastraal bekend gemeente Amsterdam, sectie AI, nummer 584 (gedeeltelijk), ——————
welk perceel is belast met een kwalitatieve verbintenis; ——————————————————

3.1.12 een perceel met eventueel daarop gevestigde opstallen en verder toebehoren, eigendom — van de Gemeente, gelegen aan de Nieuwe Hemweg (ongenummerd) te Amsterdam, ——— kadastraal bekend **gemeente Amsterdam, sectie AI, nummer 661**, ter grootte van dertien are en zevenendertig centiare (13a 37ca), afkomstig van het vervallen perceel kadastraal — bekend gemeente Amsterdam, sectie AI, nummer 584 (gedeeltelijk), ——————————
welk perceel is belast met een kwalitatieve verbintenis; ——————————————————

3.1.13 een perceel met eventueel daarop gevestigde opstallen en verder toebehoren, eigendom — van de Gemeente, gelegen aan de Nieuwe Hemweg (ongenummerd) te Amsterdam, ——— kadastraal bekend **gemeente Amsterdam, sectie AI, nummer 662**, ter grootte van ——— negentien are en zevenennegentig centiare (19a 97ca), afkomstig van het vervallen perceel kadastraal bekend gemeente Amsterdam, sectie AI, nummer 582 (gedeeltelijk), ——————
welk perceel is belast met een kwalitatieve verbintenis; ——————————————————

3.1.14 een perceel met eventueel daarop gevestigde opstallen en verder toebehoren, eigendom — van de Gemeente, gelegen aan de Nieuwe Hemweg (ongenummerd) te Amsterdam, ——— kadastraal bekend **gemeente Amsterdam, sectie AI, nummer 663**, ter grootte van drie — are en achtendertig centiare (3a 38ca), afkomstig van het vervallen perceel kadastraal —— bekend gemeente Amsterdam, sectie AI, nummer 582 (gedeeltelijk), ——————————
welk perceel is belast met een kwalitatieve verbintenis; ——————————————————

3.1.15 een perceel met eventueel daarop gevestigde opstallen en verder toebehoren, eigendom — van de Gemeente, gelegen aan de Nieuwe Hemweg (ongenummerd) te Amsterdam, ——— kadastraal bekend **gemeente Amsterdam, sectie AI, nummer 664**, ter grootte van vijf are

en vijfendertig centiare (5a 35ca), afkomstig van het vervallen perceel kadastraal bekend gemeente Amsterdam, sectie AI, nummer 648 (gedeeltelijk), welk perceel is belast met een kwalitatieve verbintenis;

3.1.16 een perceel met eventueel daarop gevestigde opstallen en verder toebehoren, eigendom van de Gemeente, gelegen aan de Nieuwe Hemweg (ongenummerd) te Amsterdam, kadastraal bekend **gemeente Amsterdam, sectie AI, nummer 665**, ter grootte van vierendertig are en negenentachtig centiare (34a 89ca), afkomstig van het vervallen perceel kadastraal bekend gemeente Amsterdam, sectie AI, nummer 648 (gedeeltelijk), welk perceel is belast met een kwalitatieve verbintenis;

3.1.17 een perceel met eventueel daarop gevestigde opstallen en verder toebehoren, eigendom van de Gemeente, gelegen aan de Nieuwe Hemweg (ongenummerd) te Amsterdam, kadastraal bekend **gemeente Amsterdam, sectie AI, nummer 671**, ter grootte van negenentwintig are en tachtig centiare (29a 80ca), afkomstig van het vervallen perceel kadastraal bekend gemeente Amsterdam, sectie AI, nummer 577 (gedeeltelijk), welk perceel is belast met een kwalitatieve verbintenis;

3.1.18 een perceel met eventueel daarop gevestigde opstallen en verder toebehoren, eigendom van de Gemeente, gelegen aan de Nieuwe Hemweg (ongenummerd) te Amsterdam, kadastraal bekend **gemeente Amsterdam, sectie AI, nummer 673**, ter grootte van zesenvijftig are en tweeëntwintig centiare (56a 22ca), afkomstig van het vervallen perceel kadastraal bekend gemeente Amsterdam, sectie AI, nummer 642 (gedeeltelijk), welk perceel is belast met een kwalitatieve verbintenis;

3.1.19 een perceel met eventueel daarop gevestigde opstallen en verder toebehoren, eigendom van de Gemeente, gelegen aan de Nieuwe Hemweg (ongenummerd) te Amsterdam, kadastraal bekend **gemeente Amsterdam, sectie AI, nummer 677**, ter grootte van negen are en negenenveertig centiare (9a 49ca), afkomstig van het vervallen perceel kadastraal bekend gemeente Amsterdam, sectie AI, nummer 640 (gedeeltelijk), welk perceel is belast met een kwalitatieve verbintenis;

3.1.20 een perceel met eventueel daarop gevestigde opstallen en verder toebehoren, eigendom van de Gemeente, gelegen aan de Nieuwe Hemweg (ongenummerd) te Amsterdam, kadastraal bekend **gemeente Amsterdam, sectie AI, nummer 678**, ter grootte van twintig are en tweeënzeventig centiare (20a 72ca), afkomstig van het vervallen perceel kadastraal bekend gemeente Amsterdam, sectie AI, nummer 640 (gedeeltelijk), welk perceel is belast met een kwalitatieve verbintenis;

3.1.21 een perceel met eventueel daarop gevestigde opstallen en verder toebehoren, eigendom van de Gemeente, gelegen aan de Nieuwe Hemweg (ongenummerd) te Amsterdam, kadastraal bekend **gemeente Amsterdam, sectie AI, nummer 681**, ter grootte van twee are en drie centiare (2a 3ca), afkomstig van het vervallen perceel gemeente Amsterdam, sectie AI, nummer 566 (gedeeltelijk), welk perceel is belast met een kwalitatieve verbintenis;

3.1.22 een perceel met eventueel daarop gevestigde opstallen en verder toebehoren, eigendom van de Gemeente, gelegen aan de Nieuwe Hemweg (ongenummerd) te Amsterdam, kadastraal bekend **gemeente Amsterdam, sectie AI, nummer 687**, ter grootte van vijf are

en achttien centiare (5a 18ca), afkomstig van het vervallen perceel kadastraal bekend gemeente Amsterdam, sectie AI, nummer 564 (gedeeltelijk), welk perceel is belast met een kwalitatieve verbintenis;

3.1.23 een perceel met eventueel daarop gevestigde opstallen en verder toebehoren, eigendom van de Gemeente, gelegen aan de Transformatorweg (ongenummerd) te Amsterdam, kadastraal bekend **gemeente Amsterdam, sectie Y, nummer 4145**, ter grootte van vijf are en vierentwintig centiare (5a 24ca), welk perceel is belast met een kwalitatieve verbintenis;

3.1.24 een perceel met eventueel daarop gevestigde opstallen en verder toebehoren, eigendom van de Gemeente, gelegen aan de Nieuwe Hemweg (ongenummerd) te Amsterdam, kadastraal bekend **gemeente Amsterdam, sectie Y, nummer 4486**, ter grootte van zes are en drieënzestig centiare (6a 63ca), afkomstig van het vervallen perceel kadastraal bekend gemeente Amsterdam, sectie Y, nummer 4147 (gedeeltelijk), welk perceel is belast met een kwalitatieve verbintenis;

3.1.25 een perceel met eventueel daarop gevestigde opstallen en verder toebehoren, eigendom van de Gemeente, gelegen aan de Archangelkade (ongenummerd) te Amsterdam, kadastraal bekend **gemeente Amsterdam, sectie K, nummer 6995**, ter grootte van één are en vijfendertig centiare (1a 35ca), welk perceel is belast met een kwalitatieve verbintenis;

3.1.26 een perceel met eventueel daarop gevestigde opstallen en verder toebehoren, eigendom van de Gemeente, gelegen aan de Minervahavenweg (ongenummerd) te Amsterdam, kadastraal bekend **gemeente Amsterdam, sectie K, nummer 6272**, ter grootte van zes are en tweeënzestig centiare (6a 62ca);

3.1.27 een perceel met eventueel daarop gevestigde opstallen en verder toebehoren, eigendom van de Gemeente, gelegen aan de Houthaven (ongenummerd) te Amsterdam, kadastraal bekend **gemeente Amsterdam, sectie K, nummer 6663**, ter grootte van twintig are en vierenvijftig centiare (20a 54ca);

3.1.28 een perceel met eventueel daarop gevestigde opstallen en verder toebehoren, eigendom van de Gemeente, gelegen aan de Nieuwe Hemweg (ongenummerd) te Amsterdam, kadastraal bekend **gemeente Amsterdam, sectie AI, nummer 405**, ter grootte van veertien are en vijf centiare (14a 5ca), welk perceel is belast met een kwalitatieve verbintenis;

3.1.29 een perceel met eventueel daarop gevestigde opstallen en verder toebehoren, eigendom van de Gemeente, gelegen aan de Ankerweg (ongenummerd) te Amsterdam, kadastraal bekend **gemeente Amsterdam, sectie AI, nummer 731**, ter grootte van vierennegentig are en zesennegentig centiare (94a 96ca), afkomstig van de vervallen percelen kadastraal bekend gemeente Amsterdam, sectie AI, nummer 264 (gedeeltelijk), 354 (gedeeltelijk) en 616 (gedeeltelijk), welk perceel is belast met een kwalitatieve verbintenis;

3.1.30 een perceel met eventueel daarop gevestigde opstallen en verder toebehoren, eigendom van de Gemeente, gelegen aan de Rigakade 18 en 20 te 1013 BC Amsterdam, kadastraal bekend **gemeente Amsterdam, sectie K, nummer 1420**, ter grootte van één are en

vijfenvijftig centiare (1a 55ca);

3.1.31 een perceel met eventueel daarop gevestigde opstallen en verder toebehoren, eigendom van de Gemeente, gelegen aan de Archangelkade (ongenummerd) te Amsterdam, kadastraal bekend **gemeente Amsterdam, sectie K, nummer 6807**, ter grootte van vijf centiare (5ca);

3.1.32 een perceel met eventueel daarop gevestigde opstallen en verder toebehoren, eigendom van de Gemeente, gelegen aan de Westhavenweg (ongenummerd) te Amsterdam, kadastraal bekend **gemeente Sloten (Noord-Holland), sectie K, nummer 2672**, ter grootte van twee hectare, negenenveertig are en zestig centiare (2ha 49a 60ca), afkomstig van het vervallen perceel kadastraal bekend gemeente Sloten (Noord-Holland), sectie K, nummer 2249;

3.1.33 een perceel met eventueel daarop gevestigde opstallen en verder toebehoren, eigendom van de Gemeente, gelegen aan de Westhavenweg (ongenummerd) te Amsterdam, kadastraal bekend **gemeente Sloten (Noord-Holland), sectie K, nummer 2913**, ter grootte van drie are en vijfentachtig centiare (3a 85ca), afkomstig van het vervallen perceel kadastraal bekend gemeente Sloten (Noord-Holland), sectie K, nummer 2249;

3.1.34 een perceel met eventueel daarop gevestigde opstallen en verder toebehoren, eigendom van de Gemeente, gelegen aan de Westhavenweg 55 te 1042 AL Amsterdam, kadastraal bekend **gemeente Sloten (Noord-Holland), sectie K, nummer 2914**, ter grootte van drie hectare, veertien are en zevenenveertig centiare (3ha 14a 47 ca), afkomstig van het vervallen perceel kadastraal bekend gemeente Sloten (Noord-Holland), sectie K, nummer 2249;

3.1.35 een perceel met eventueel daarop gevestigde opstallen en verder toebehoren, eigendom van de Gemeente, gelegen aan de Wetshavenweg (ongenummerd) te Amsterdam, kadastraal bekend **gemeente Sloten (Noord-Holland), sectie K, nummer 1581,** ter grootte van zes hectare, drieënzestig are en vijftig centiare (6ha 63a 50ca);

3.1.36 een perceel met eventueel daarop gevestigde opstallen en verder toebehoren, eigendom van de Gemeente, gelegen aan de Hemweg 201 te 1042 AM Amsterdam, kadastraal bekend **gemeente Sloten (Noord-Holland), sectie K, nummer 2244**, ter grootte van negen hectare, tweeëndertig are en zevenenveertig centiare (9ha 32a 47ca);

3.1.37 een perceel met eventueel daarop gevestigde opstallen en verder toebehoren, eigendom van de Gemeente, gelegen aan de Westhavenweg (ongenummerd) te Amsterdam, kadastraal bekend **gemeente Sloten (Noord-Holland), sectie K, nummer 2245**, ter grootte van zeven hectare, éénentwintig are en zevenenzeventig centiare (7ha 21a 77ca);

3.1.38 een perceel met eventueel daarop gevestigde opstallen en verder toebehoren, eigendom van de Gemeente, gelegen aan de Westhavenweg (ongenummerd) te Amsterdam, kadastraal bekend **gemeente Sloten (Noord-Holland), sectie K, nummer 2247**, ter grootte van twee hectare, vijfenvijftig are en drie centiare (2ha 55a 3ca);

3.1.39 een perceel met eventueel daarop gevestigde opstallen en verder toebehoren, eigendom van de Gemeente, gelegen aan de Moezelhavenweg 10 te 1043 AM Amsterdam, kadastraal bekend **gemeente Sloten (Noord-Holland), sectie K, nummer 1977**, ter grootte van tachtig are (80a);

3.1.40 een perceel met eventueel daarop gevestigde opstallen en verder toebehoren, eigendom van de Gemeente, gelegen aan de Moezelhavenweg (ongenummerd) te Amsterdam, kadastraal bekend **gemeente Sloten (Noord-Holland), sectie K, nummer 2094**, ter grootte van één hectare, zesenveertig are en vijf centiare (1ha 46a 5ca), welk perceel is belast met een melding, bevel, beschikking of vordering Wet bodembescherming, zulks blijkens een aantekening in de kadastrale registers, ontleend aan nummer 2553, in werking getreden op dertien juli negentienhonderd achtennegentig;

3.1.41 een perceel met eventueel daarop gevestigde opstallen en verder toebehoren, eigendom van de Gemeente, gelegen aan het Noordzeekanaal (ongenummerd) te Amsterdam, kadastraal bekend **gemeente Sloten (Noord-Holland), sectie K, nummer 2223**, ter grootte van twee are en vijfenveertig centiare (2a 45ca);

3.1.42 een perceel met eventueel daarop gevestigde opstallen en verder toebehoren, eigendom van de Gemeente, gelegen aan het Noordzeekanaal (ongenummerd) te Amsterdam, kadastraal bekend **gemeente Sloten (Noord-Holland), sectie K, nummer 3616**, ter grootte van twee hectare en zesenzestig are (2ha 66a), afkomstig van het vervallen perceel kadastraal bekend gemeente Haarlemmerliede en Spaarnwoude, sectie L, nummer 3106 (gedeeltelijk);

3.1.43 een perceel met eventueel daarop gevestigde opstallen en verder toebehoren, eigendom van de Gemeente, gelegen aan het Noordzeekanaal (ongenummerd) te Amsterdam, kadastraal bekend **gemeente Sloten (Noord-Holland), sectie K, nummer 3623**, ter grootte van negentien are en tweeënvijftig centiare (19a 52ca), afkomstig van het vervallen perceel kadastraal bekend gemeente Sloten (Noord-Holland), sectie K, nummer -2206 (gedeeltelijk);

3.1.44 een perceel met eventueel daarop gevestigde opstallen en verder toebehoren, eigendom van de Gemeente, gelegen aan het Noordzeekanaal (ongenummerd) te Amsterdam, kadastraal bekend **gemeente Sloten (Noord-Holland), sectie K, nummer 3624**, ter grootte van tien are en tien centiare (10a 10ca), afkomstig van het vervallen perceel kadastraal bekend gemeente Sloten (Noord-Holland), sectie K, nummer 2467 (gedeeltelijk);

3.1.45 een perceel met eventueel daarop gevestigde opstallen en verder toebehoren, eigendom van de Gemeente, gelegen aan het Noordzeekanaal (ongenummerd) te Amsterdam, kadastraal bekend **gemeente Sloten (Noord-Holland), sectie K, nummer 3626**, ter grootte van vier hectare, tweeënzestig are en vijfentwintig centiare (4ha 62a 25ca), afkomstig van het vervallen perceel kadastraal bekend gemeente Haarlemmerliede en Spaarnwoude, sectie L, nummer 3106 (gedeeltelijk);

3.1.46 een perceel met eventueel daarop gevestigde opstallen en verder toebehoren, eigendom van de Gemeente, gelegen aan het Noordzeekanaal (ongenummerd) te Amsterdam, kadastraal bekend **gemeente Sloten (Noord-Holland), sectie K, nummer 3629**, ter grootte van zeven hectare, twintig are en vijfennegentig centiare (7ha 20a 95ca), afkomstig van het vervallen perceel kadastraal bekend gemeente Haarlemmerliede en Spaarnwoude, sectie L, nummer 3106 (gedeeltelijk);

3.1.47 een perceel met eventueel daarop gevestigde opstallen en verder toebehoren, eigendom

van de Gemeente, gelegen aan de Siciliëweg (ongenummerd) te Amsterdam, kadastraal bekend **gemeente Sloten (Noord-Holland), sectie K, nummer 3814**, ter grootte van elf are en vijfennegentig centiare (11a 95ca), afkomstig van het vervallen perceel kadastraal bekend gemeente Sloten, sectie K, nummer 2286 (gedeeltelijk);

3.1.48 een perceel met eventueel daarop gevestigde opstallen en verder toebehoren, eigendom van de Gemeente, gelegen aan de Siciliëweg (ongenummerd) te Amsterdam, kadastraal bekend **gemeente Sloten (Noord-Holland), sectie K, nummer 3819**, ter grootte van één hectare, drieëndertig are en vijfennegentig centiare (1ha 33a 95ca), afkomstig van het vervallen perceel kadastraal bekend gemeente Haarlemmerliede en Spaarnwoude, sectie L, nummer 3106 (gedeeltelijk);

3.1.49 een perceel met eventueel daarop gevestigde opstallen en verder toebehoren, eigendom van de Gemeente, gelegen aan de Siciliëweg (ongenummerd) te Amsterdam, kadastraal bekend **gemeente Sloten (Noord-Holland), sectie K, nummer 3902**, ter grootte van zes hectare, drieëntwintig are en zes centiare (6ha 23a 6ca), afkomstig van het vervallen perceel kadastraal bekend gemeente Sloten (Noord-Holland), sectie K, nummers 2058 (gedeeltelijk) en 2286 (gedeeltelijk);

3.1.50 een perceel met eventueel daarop gevestigde opstallen en verder toebehoren, eigendom van de Gemeente, gelegen aan de Maputoweg (ongenummerd) te Amsterdam, kadastraal bekend, **gemeente Sloten (Noord-Holland), sectie K, nummer 2709,** ter grootte van zestien are en vijftig centiare (16a 50ca);

3.1.51 een perceel met eventueel daarop gevestigde opstallen en verder toebehoren, eigendom van de Gemeente, gelegen aan de Ruygoordweg (ongenummerd) te Amsterdam, kadastraal bekend **gemeente Sloten (Noord-Holland), sectie K, nummer 3386**, ter grootte van zes are en vierenveertig centiare (6a 44ca), afkomstig van het vervallen perceel kadastraal bekend gemeente Haarlemmerliede en Spaarnwoude, sectie L, nummer 1773;

3.1.52 een perceel met eventueel daarop gevestigde opstallen en verder toebehoren, eigendom van de Gemeente, gelegen aan de Baduinlaan 46 te 1047 HK Amsterdam, kadastraal bekend **gemeente Sloten (Noord-Holland), sectie K, nummer 3381**, ter grootte van vijfentwintig are (25a);

3.1.53 een perceel met eventueel daarop gevestigde opstallen en verder toebehoren, eigendom van de Gemeente, gelegen aan de Maltaweg 3 te 1044 AH Amsterdam, kadastraal bekend **gemeente Sloten (Noord-Holland), sectie K, nummer 3825**, ter grootte van twaalf hectare, tweeëntwintig are en negentien centiare (12ha 22a 19ca), afkomstig van het vervallen perceel kadastraal bekend gemeente Sloten (Noord-Holland), sectie K, nummer 3509 (gedeeltelijk);

3.1.54 een perceel met eventueel daarop gevestigde opstallen en verder toebehoren, eigendom van de Gemeente, gelegen aan de Maltaweg (ongenummerd) te Amsterdam, kadastraal bekend **gemeente Sloten (Noord-Holland), sectie K, nummer 3826**, ter grootte van achttien hectare, zestig are en vierenveertig centiare (18ha 60a 44ca), afkomstig van het vervallen perceel kadastraal bekend gemeente Sloten (Noord-Holland), sectie K, nummer 3508 (gedeeltelijk);

3.1.55 een perceel met eventueel daarop gevestigde opstallen en verder toebehoren, eigendom van de Gemeente, gelegen aan de Sextantweg 6, 6A, 6B en 6C te 1042 AH Amsterdam, kadastraal bekend **gemeente Sloten (Noord-Holland), sectie K, nummer 2031**, ter grootte van vijf are en negentien centiare (5a 19ca);

3.1.56 een perceel met eventueel daarop gevestigde opstallen en verder toebehoren, eigendom van de Gemeente, gelegen aan de Sextantweg 2, 2A, 4 en 4A te 1042 AH Amsterdam, kadastraal bekend **gemeente Sloten (Noord-Holland), sectie K, nummer 2032**, ter grootte van vijf are en negentien centiare (5a 19ca);

3.1.57 een perceel met eventueel daarop gevestigde opstallen en verder toebehoren, eigendom van de Gemeente, gelegen aan de Sextantweg (ongenummerd) te Amsterdam, kadastraal bekend **gemeente Sloten (Noord-Holland), sectie K, nummer 3685**, ter grootte van vijf are en vijfennegentig centiare (5a 95ca), afkomstig van het vervallen perceel kadastraal bekend gemeente Sloten (Noord-Holland), sectie K, 1872 (gedeeltelijk);

3.1.58 een perceel met eventueel daarop gevestigde opstallen en verder toebehoren, eigendom van de Gemeente, gelegen aan de Sextantweg (ongenummerd) te Amsterdam, kadastraal bekend **gemeente Sloten (Noord-Holland), sectie K, nummer 3686**, ter grootte van twee hectare, zevenenvijftig are en negenenzestig centiare (2ha 57a 69ca), afkomstig van het vervallen perceel kadastraal bekend gemeente Sloten (Noord-Holland), sectie K, 1872 (gedeeltelijk);

3.1.59 een perceel met eventueel daarop gevestigde opstallen en verder toebehoren, eigendom van de Gemeente, gelegen aan de Machineweg Ruigoord (ongenummerd) te Amsterdam, kadastraal bekend **gemeente Sloten (Noord-Holland), sectie K, nummer 3450**, ter grootte van één hectare, tweeënzeventig are en veertig centiare (1ha 72a 40ca);

3.1.60 een perceel met eventueel daarop gevestigde opstallen en verder toebehoren, eigendom van de Gemeente, gelegen aan de Machineweg Ruigoord (ongenummerd) te Amsterdam, kadastraal bekend **gemeente Sloten (Noord-Holland), sectie K, nummer 3453**, ter grootte van tweeënvijftig are en zesennegentig centiare (52a 96ca);

3.1.61 een perceel met eventueel daarop gevestigde opstallen en verder toebehoren, eigendom van de Gemeente, gelegen aan de Machineweg Ruigoord (ongenummerd) te Amsterdam, kadastraal bekend **gemeente Sloten (Noord-Holland), sectie K, nummer 3455**, ter grootte van twee hectare, achttien are en vierennegentig centiare (2ha 18a 94ca);

3.1.62 een perceel met eventueel daarop gevestigde opstallen en verder toebehoren, eigendom van de Gemeente, gelegen aan de Zijkanaal C (ongenummerd) te Amsterdam, kadastraal bekend **gemeente Sloten (Noord-Holland), sectie K, nummer 3357**, ter grootte van acht are en zeventig centiare (8a 70ca), afkomstig van het vervallen perceel kadastraal bekend gemeente Haarlemmerliede en Spaarnwoude, sectie L, nummer 1566;

3.1.63 een perceel met eventueel daarop gevestigde opstallen en verder toebehoren, eigendom van de Gemeente, gelegen aan de Corsicaweg (ongenummerd) te Amsterdam, kadastraal bekend **gemeente Sloten (Noord-Holland), sectie K, nummer 2098**, ter grootte van tachtig are en acht centiare (80a 8ca), afkomstig van de vervallen percelen kadastraal bekend gemeente Sloten, sectie K, nummers 207, 955 en 1651;

3.1.64 een perceel met eventueel daarop gevestigde opstallen en verder toebehoren, eigendom

van de Gemeente, gelegen aan de Einsteinweg (ongenummerd) te Amsterdam, kadastraal bekend **gemeente Sloten (Noord-Holland), sectie K, nummer 3224**, ter grootte van veertig are en vijfendertig centiare (40a 35ca), welk perceel is belast met een kwalitatieve verbintenis;

3.1.65 een perceel met eventueel daarop gevestigde opstallen en verder toebehoren, eigendom van de Gemeente, gelegen aan de Westhavenweg (ongenummerd) te Amsterdam, kadastraal bekend **gemeente Sloten (Noord-Holland), sectie K, nummer 3235**, ter grootte van vierentwintig are en tien centiare (24a 10ca), welk perceel is belast met een kwalitatieve verbintenis;

3.1.66 een perceel met eventueel daarop gevestigde opstallen en verder toebehoren, eigendom van de Gemeente, gelegen aan de Zekeringstraat (ongenummerd) te Amsterdam, kadastraal bekend **gemeente Sloten (Noord-Holland), sectie K, nummer 3239**, ter grootte van zeven are en achtenvijftig centiare (7a 58ca), welk perceel is belast met een kwalitatieve verbintenis;

3.1.67 een perceel met eventueel daarop gevestigde opstallen en verder toebehoren, eigendom van de Gemeente, gelegen aan de Westhavenweg (ongenummerd) te Amsterdam, kadastraal bekend **gemeente Sloten (Noord-Holland), sectie K, nummer 3272**, ter grootte van twee are en zestig centiare (2a 60ca), welk perceel is belast met drie kwalitatieve verbintenissen;

3.1.68 een perceel met eventueel daarop gevestigde opstallen en verder toebehoren, eigendom van de Gemeente, gelegen aan de Westhavenweg (ongenummerd) te Amsterdam, kadastraal bekend **gemeente Sloten (Noord-Holland), sectie K, nummer 3273**, ter grootte van één are en achtenveertig centiare (1a 48ca), welk perceel is belast met een kwalitatieve verbintenis;

3.1.69 een perceel met eventueel daarop gevestigde opstallen en verder toebehoren, eigendom van de Gemeente, gelegen aan de Westhavenweg (ongenummerd) te Amsterdam, kadastraal bekend **gemeente Sloten (Noord-Holland), sectie K, nummer 3279**, ter grootte van vijftien are en zevenenvijftig centiare (15a 57ca), welk perceel is belast met een kwalitatieve verbintenis;

3.1.70 een perceel met eventueel daarop gevestigde opstallen en verder toebehoren, eigendom van de Gemeente, gelegen aan de Westhavenweg (ongenummerd) te Amsterdam, kadastraal bekend **gemeente Sloten (Noord-Holland), sectie K, nummer 3280**, ter grootte van één are en negenennegentig centiare (1a 99ca), welk perceel is belast met een kwalitatieve verbintenis;

3.1.71 een perceel met eventueel daarop gevestigde opstallen en verder toebehoren, eigendom van de Gemeente, gelegen aan de Westhavenweg (ongenummerd) te Amsterdam, kadastraal bekend **gemeente Sloten (Noord-Holland), sectie K, nummer 3281**, ter grootte van vijfenzestig centiare (65ca), welk perceel is belast met een kwalitatieve verbintenis;

3.1.72 een perceel met eventueel daarop gevestigde opstallen en verder toebehoren, eigendom van de Gemeente, gelegen aan de Nieuwe Hemweg (ongenummerd) te Amsterdam, kadastraal bekend **gemeente Sloten (Noord-Holland), sectie K, nummer 3781**, ter

grootte van negen are en achtenveertig centiare (9a 48ca), afkomstig van het vervallen perceel kadastraal bekend gemeente Sloten (Noord-Holland), sectie K, nummer 3329 (gedeeltelijk),
welk perceel is belast met een kwalitatieve verbintenis;

3.1.73 een perceel met eventueel daarop gevestigde opstallen en verder toebehoren, eigendom van de Gemeente, gelegen aan de Nieuwe Hemweg (ongenummerd) te Amsterdam, kadastraal bekend **gemeente Sloten (Noord-Holland), sectie K, nummer 3782**, ter grootte van tien are en negenenvijftig centiare (10a 59ca), afkomstig van het vervallen perceel kadastraal bekend gemeente Sloten (Noord-Holland), sectie K, nummer 3329 (gedeeltelijk),
welk perceel is belast met een kwalitatieve verbintenis;

3.1.74 een perceel met eventueel daarop gevestigde opstallen en verder toebehoren, eigendom van de Gemeente, gelegen aan de Nieuwe Hemweg (ongenummerd) te Amsterdam, kadastraal bekend **gemeente Sloten (Noord-Holland), sectie K, nummer 3783**, ter grootte van vijfenzestig are en tweeënzestig centiare (65a 62ca), afkomstig van het vervallen perceel kadastraal bekend gemeente Sloten (Noord-Holland), sectie K, nummer 3329 (gedeeltelijk),
welk perceel is belast met een kwalitatieve verbintenis;

3.1.75 een perceel met eventueel daarop gevestigde opstallen en verder toebehoren, eigendom van de Gemeente, gelegen aan de Nieuwe Hemweg (ongenummerd) te Amsterdam, kadastraal bekend **gemeente Sloten (Noord-Holland), sectie K, nummer 3784**, ter grootte van zeven are en achtennegentig centiare (7a 98ca), afkomstig van het vervallen perceel kadastraal bekend gemeente Sloten (Noord-Holland), sectie K, nummer 3290 (gedeeltelijk),
welk perceel is belast met een kwalitatieve verbintenis;

3.1.76 een perceel met eventueel daarop gevestigde opstallen en verder toebehoren, eigendom van de Gemeente, gelegen aan de Nieuwe Hemweg (ongenummerd) te Amsterdam, kadastraal bekend **gemeente Sloten (Noord-Holland), sectie K, nummer 3785**, ter grootte van vier are en twaalf centiare (4a 12ca), afkomstig van het vervallen perceel kadastraal bekend gemeente Sloten (Noord-Holland), sectie K, nummer 3290 (gedeeltelijk),
welk perceel is belast met een kwalitatieve verbintenis;

3.1.77 een perceel met eventueel daarop gevestigde opstallen en verder toebehoren, eigendom van de Gemeente, gelegen aan de Nieuwe Hemweg (ongenummerd) te Amsterdam, kadastraal bekend **gemeente Sloten (Noord-Holland), sectie K, nummer 3786**, ter grootte van twee are en achttien centiare (2a 18ca), afkomstig van het vervallen perceel kadastraal bekend gemeente Sloten (Noord-Holland), sectie K, nummer 3286 (gedeeltelijk),
welk perceel is belast met een kwalitatieve verbintenis;

3.1.78 een perceel met eventueel daarop gevestigde opstallen en verder toebehoren, eigendom van de Gemeente, gelegen aan de Nieuwe Hemweg (ongenummerd) te Amsterdam, kadastraal bekend **gemeente Sloten (Noord-Holland), sectie K, nummer 3787**, ter

grootte van zeven are en zesentachtig centiare (7a 86ca), afkomstig van het vervallen perceel kadastraal bekend gemeente Sloten (Noord-Holland), sectie K, nummer 3286 (gedeeltelijk),
welk perceel is belast met een kwalitatieve verbintenis;

3.1.79 een perceel met eventueel daarop gevestigde opstallen en verder toebehoren, eigendom van de Gemeente, gelegen aan de Zekeringstraat (ongenummerd) te Amsterdam, kadastraal bekend **gemeente Sloten (Noord-Holland), sectie B, nummer 2235**, ter grootte van vijfenvijftig are en negentig centiare (55a 90ca),
welk perceel is belast met een kwalitatieve verbintenis;

3.1.80 een perceel met eventueel daarop gevestigde opstallen en verder toebehoren, eigendom van de Gemeente, gelegen aan de Donauweg (ongenummerd) te Amsterdam, kadastraal bekend **gemeente Sloten (Noord-Holland), sectie K, nummer 2574**, ter grootte van twee hectare, dertien are en tien centiare (2ha 13a 10ca);

3.1.81 een perceel met eventueel daarop gevestigde opstallen en verder toebehoren, eigendom van de Gemeente, gelegen aan de Moezelhavenweg 9 te 1043 AM Amsterdam, kadastraal bekend **gemeente Sloten (Noord-Holland), sectie K, nummer 1931**, ter grootte van tweeënvijftig are en vijftig centiare (52a 50ca);

3.1.82 een perceel met eventueel daarop gevestigde opstallen en verder toebehoren, eigendom van de Gemeente, gelegen aan de Moezelhavenweg (ongenummerd) te Amsterdam, kadastraal bekend **gemeente Sloten (Noord-Holland), sectie K, nummer 1987**, ter grootte van één are (1a);

3.1.83 een perceel met eventueel daarop gevestigde opstallen en verder toebehoren, eigendom van de Gemeente, gelegen aan de Dynamostraat (ongenummerd) te Amsterdam, kadastraal bekend **gemeente Sloten (Noord-Holland), sectie K, nummer 3306**, ter grootte van negenennegentig are en éénenveertig centiare (99a 41ca), afkomstig van het vervallen perceel kadastraal bekend gemeente Sloten (Noord-Holland), sectie K, nummer 2444;

3.1.84 een perceel met eventueel daarop gevestigde opstallen en verder toebehoren, eigendom van de Gemeente, gelegen aan de Zuiderweg (ongenummerd) te Amsterdam, kadastraal bekend **gemeente Sloten (Noord-Holland), sectie A, nummer 1307**, ter grootte van één hectare, achttien are en zeventig centiare (1ha 18a 70ca),
welk perceel is belast met:

- een kwalitatieve verbintenis;
- een zakelijk recht als bedoeld in artikel 5, lid 3, onder B van de Belemmeringenwet Privaatrecht ten behoeve Chevron Transportation B.V.;
- twee zakelijk rechten als bedoeld in artikel 5, lid 3, onder B van de Belemmeringenwet Privaatrecht op een gedeelte van het perceel ten behoeve van N.V. Nederlands Gasunie;
- een recht van opstal nutsvoorzieningen op een gedeelte van het perceel ten behoeve van N.V. Nederlandse Gasunie; en
- een recht van opstal nutsvoorzieningen op een gedeelte van het perceel ten behoeve van Mci Nederland B.V.;

3.1.85 een perceel met eventueel daarop gevestigde opstallen en verder toebehoren, eigendom van de Gemeente, gelegen aan de Archangelkade (ongenummerd) te Amsterdam, kadastraal bekend **gemeente Amsterdam, sectie K, nummer 9211**, ter grootte van tachtig centiare (80 ca), afkomstig van het vervallen perceel kadastraal bekend gemeente Amsterdam, sectie K, nummer 6997 (gedeeltelijk),
welk perceel is belast met een kwalitatieve verbintenis;

3.1.86 een perceel met eventueel daarop gevestigde opstallen en verder toebehoren, eigendom van de Gemeente, gelegen aan de Bauduinlaan (ongenummerd) te Amsterdam, kadastraal bekend **gemeente Sloten (Noord-Holland), sectie K, nummer 3373**, afkomstig van het vervallen perceel kadastraal bekend gemeente Haarlemmerliede en Spaarnwoude, sectie L, nummer 2752,
welk perceel is belast met:
- een kwalitatieve verbintenis;
- een zakelijk recht als bedoeld in artikel 5, lid 3, onder B van de Belemmeringenwet Privaatrecht ten behoeve Chevron Transportation B.V.;
- twee zakelijk rechten als bedoeld in artikel 5, lid 3, onder B van de Belemmeringenwet Privaatrecht op een gedeelte van het perceel ten behoeve van N.V. Nederlands Gasunie;
- een recht van opstal nutsvoorzieningen op een gedeelte van het perceel ten behoeve van Mci Nederland B.V;

3.1.87 een perceel met eventueel daarop gevestigde opstallen en verder toebehoren, eigendom van de Gemeente, gelegen aan de Ankerweg 42 te Amsterdam, kadastraal bekend **gemeente Amsterdam, sectie AI, nummer 699 gedeeltelijk**, ter grootte van ongeveer drie hectare, drie are en vijfenvijftig centiare, (3ha 3a 55ca), zijnde exact dat gedeelte dat is verkregen bij de akte als vermeld in *Artikel 3.2.87* en dat thans niet is bezwaard met een Zakelijk Recht, afkomstig van het vervallen perceel kadastraal bekend gemeente Amsterdam, sectie AI, nummer 471 (gedeeltelijk);

3.1.88 een perceel met eventueel daarop gevestigde opstallen en verder toebehoren, eigendom van de Gemeente, gelegen aan de Archangelkade 10 en Archangelkade 12 te 1013 BE Amsterdam, kadastraal bekend **gemeente Amsterdam, sectie K nummer 6273 gedeeltelijk**, grootte niet bekend, zijnde exact dat gedeelte dat is verkregen bij de akte als vermeld in *Artikel 3.2.88*;

3.1.89 een perceel met eventueel daarop gevestigde opstallen en verder toebehoren, eigendom van de Gemeente, plaatselijke aanduiding niet bekend, kadastraal bekend **gemeente Amsterdam, sectie K, nummer 6273 gedeeltelijk**, grootte niet bekend, zijnde exact dat gedeelte dat is verkregen bij de akte als vermeld in *Artikel 3.2.89*;

3.1.90 een perceel met eventueel daarop gevestigde opstallen en verder toebehoren, eigendom van de Gemeente, gelegen aan de Houthaven (ongenummerd) te Amsterdam, kadastraal bekend **gemeente Amsterdam, sectie K, nummer 6521 gedeeltelijk**, grootte niet bekend, zijnde exact dat gedeelte dat is verkregen bij de akte als vermeld in *Artikel 3.2.90*;

3.1.91 een perceel met eventueel daarop gevestigde opstallen en verder toebehoren, eigendom van de Gemeente, plaatselijke aanduiding niet bekend, kadastraal bekend **gemeente**

Amsterdam, sectie K, nummer 6521 gedeeltelijk, grootte niet bekend, zijnde exact dat gedeelte dat is verkregen bij de akte als vermeld in *Artikel 3.2.91*;

3.1.92 een perceel met eventueel daarop gevestigde opstallen en verder toebehoren, eigendom van de Gemeente, gelegen aan de Minervahavenweg (ongenummerd) te Amsterdam, kadastraal bekend **gemeente Amsterdam, sectie K, nummer 1419 gedeeltelijk**, grootte niet bekend, zijnde exact dat gedeelte dat is verkregen bij de akte als vermeld in *Artikel 3.2.92* en dat thans niet is bezwaard met een Zakelijk Recht;

3.1.93 een perceel met eventueel daarop gevestigde opstallen en verder toebehoren, eigendom van de Gemeente, gelegen aan de Minervahavenweg (ongenummerd) te Amsterdam, kadastraal bekend **gemeente Amsterdam, sectie K, nummer 1513 gedeeltelijk**, grootte niet bekend, zijnde exact dat gedeelte dat is verkregen bij de akte als vermeld in *Artikel 3.2.93* en dat thans niet is bezwaard met een Zakelijk Recht ;

3.1.94 een perceel met eventueel daarop gevestigde opstallen en verder toebehoren, eigendom van de Gemeente, gelegen aan de Rigakade (ongenummerd) te Amsterdam, kadastraal bekend **gemeente Amsterdam, sectie K, nummer 9204 gedeeltelijk**, grootte niet bekend, zijnde exact dat gedeelte dat is verkregen bij de akte als vermeld in *Artikel 3.2.94* en dat thans niet is bezwaard met een Zakelijk Recht, afkomstig van het vervallen perceel kadastraal bekend gemeente Amsterdam, sectie K, nummer 6274 (gedeeltelijk), welk perceel is belast met een melding, bevel, beschikking of vordering Wet bodembescherming, zulks blijkens een aantekening in de kadastrale registers, ontleend aan nummer 2854, in werking getreden op één december tweeduizend negen;

3.1.95 een perceel met eventueel daarop gevestigde opstallen en verder toebehoren, eigendom van de Gemeente, plaatselijke aanduiding niet bekend, kadastraal bekend **gemeente Amsterdam, sectie K, nummer 9204 gedeeltelijk**, grootte niet bekend, zijnde exact dat gedeelte dat is verkregen bij de akte als vermeld in *Artikel 3.2.95* en dat thans niet is bezwaard met een Zakelijk Recht, afkomstig van het vervallen perceel, kadastraal bekend gemeente Amsterdam, sectie K, nummer 6274 (gedeeltelijk), welk perceel is belast met een melding, bevel beschikking of vordering Wet bodembescherming, zulks blijkens een aantekening in de kadastrale registers, ontleend aan nummer 2854, in werking getreden op één december tweeduizend negen;

3.1.96 een perceel met eventueel daarop gevestigde opstallen en verder toebehoren, eigendom van de Gemeente, gelegen aan de Archangelkade (ongenummerd) te Amsterdam, kadastraal bekend **gemeente Amsterdam, sectie K, nummer 9214 gedeeltelijk**, grootte niet bekend, zijnde exact dat gedeelte dat is verkregen bij de akte als vermeld in *Artikel 3.2.96* en dat thans niet is bezwaard met een Zakelijk Recht, afkomstig van het vervallen perceel kadastraal bekend gemeente Amsterdam, sectie K, nummer 7001 (gedeeltelijk), welk perceel is belast met een kwalitatieve verbintenis;

3.1.97 een perceel met eventueel daarop gevestigde opstallen en verder toebehoren, eigendom van de Gemeente, gelegen aan de Archangelkade 8 te 1013 BE Amsterdam, kadastraal bekend **gemeente Amsterdam, sectie K, nummer 9205 gedeeltelijk**, grootte niet bekend, zijnde exact dat gedeelte dat is verkregen bij de akte als vermeld in *Artikel 3.2.97* en dat thans niet is bezwaard met een Zakelijk Recht, afkomstig van het vervallen perceel

kadastraal bekend gemeente Amsterdam, sectie K, nummer 7567 (gedeeltelijk), welk perceel is belast met een melding, bevel, beschikking of vordering Wet bodembescherming, zulks blijkens een aantekening in de kadastrale registers, ontleend aan nummer 2854, in werking getreden op één december tweeduizend negen;

3.1.98 een perceel met eventueel daarop gevestigde opstallen en verder toebehoren, eigendom van de Gemeente, gelegen aan de Condensatorweg (ongenummerd) te Amsterdam, kadastraal bekend **gemeente Sloten (Noord-Holland), sectie K, nummer 3252 gedeeltelijk**, ter grootte van ongeveer vijfendertig centiare (35ca), zijnde exact dat gedeelte dat is verkregen bij de akte als vermeld in *Artikel 3.2.98*;

3.1.99 een perceel met eventueel daarop gevestigde opstallen en verder toebehoren, eigendom van de Gemeente, gelegen aan de Condensatorweg (ongenummerd) te Amsterdam, kadastraal bekend **gemeente Sloten (Noord-Holland), sectie K, nummer 3252 gedeeltelijk**, ter grootte van ongeveer drie are en zestig centiare (3a 60ca), zijnde exact dat gedeelte dat is verkregen bij de akte als vermeld in *Artikel 3.2.99*;

3.1.100 een perceel met eventueel daarop gevestigde opstallen en verder toebehoren, eigendom van de Gemeente, gelegen aan de Nieuwe Hemweg en de Westhavenweg, (beide ongenummerd) te Amsterdam, kadastraal bekend **gemeente Sloten (Noord-Holland), sectie K, nummer 3330 gedeeltelijk**, grootte niet bekend, zijnde exact dat gedeelte dat is verkregen bij de akte als vermeld in *Artikel 3.2.100* en dat thans niet is bezwaard met een Zakelijk Recht;

3.1.101 een gedeelte van perceel met eventueel daarop gevestigde opstallen en verder toebehoren, eigendom van de Gemeente, gelegen aan de Aziëhavenweg (ongenummerd) te Amsterdam, kadastraal bekend **gemeente Sloten (Noord-Holland), sectie K, nummer 3488 gedeeltelijk**, grootte niet bekend, zijnde exact dat gedeelte zoals met schuine streeparcering is aangegeven op de aan de Akte gehechte tekening de dato zesentwintig maart tweeduizend dertien met nummer U0285_v02, zo groot als na kadastrale uitmeting zal blijken, met uitzondering van dat schuin gearceerde gedeelte dat met een groene kleur is aangegeven, welke groene gedeelte is belast met een Zakelijk Recht als vermeld in *Artikel 4.5.70* en *Artikel 4.5.77*;

3.1.102 een perceel met eventueel daarop gevestigde opstallen en verder toebehoren, eigendom van de Gemeente, gelegen aan het Noordzeekanaal (ongenummerd) te Amsterdam, kadastraal bekend **gemeente Sloten (Noord-Holland), sectie K, nummer 3618 gedeeltelijk**, ter grootte van ongeveer twee hectare, achtenveertig are en vijfentwintig centiare (2ha 48a 25ca), zijnde exact dat gedeelte dat is verkregen bij de akte als vermeld in *Artikel 3.2.102*,
welk perceel is belast met een kwalitatieve verbintenis;

3.1.103 een perceel met eventueel daarop gevestigde opstallen en verder toebehoren, eigendom van de Gemeente, gelegen aan het Noord Zeekanaal (ongenummerd) te Amsterdam, kadastraal bekend **gemeente Sloten (Noord-Holland) sectie K, nummer 3966 gedeeltelijk**, grootte niet bekend, zijnde exact dat gedeelte dat is verkregen bij de akte als vermeld in *Artikel 3.2.103*, afkomstig van het vervallen perceel Sloten (Noord-Holland), sectie K, nummer 3622 (gedeeltelijk),

welk perceel is belast met een kwalitatieve verbintenis;

3.1.104 een perceel met eventueel daarop gevestigde opstallen en verder toebehoren, eigendom van de Gemeente, gelegen aan het Noordzeekanaal (ongenummerd) te Amsterdam, kadastraal bekend **gemeente Sloten (Noord-Holland), sectie K, nummer 3627 gedeeltelijk**, ter grootte van ongeveer één hectare, negenenveertig are en negenennegentig centiare (1ha 49a 99ca), zijnde exact dat gedeelte dat is verkregen bij de akte als vermeld in *Artikel 3.2.104*,
welk perceel is belast met een kwalitatieve verbintenis;

3.1.105 een perceel met eventueel daarop gevestigde opstallen en verder toebehoren, eigendom van de Gemeente, gelegen aan het Noordzeekanaal (ongenummerd) te Amsterdam, kadastraal bekend **gemeente Sloten (Noord-Holland), sectie K, nummer 3628 gedeeltelijk**, ter grootte van ongeveer één hectare, zesentachtig are en tweeëntachtig centiare (1ha 86a 82ca), zijnde exact dat gedeelte dat is verkregen bij de akte als vermeld in *Artikel 3.2.105*,
welk perceel is belast met een kwalitatieve verbintenis;

3.1.106 een perceel met eventueel daarop gevestigde opstallen en verder toebehoren, eigendom van de Gemeente, gelegen aan het Noordzeekanaal (ongenummerd) te Amsterdam, kadastraal bekend **gemeente Sloten (Noord-Holland), sectie K, nummer 3965 gedeeltelijk**, grootte niet bekend, zijnde exact dat gedeelte dat is verkregen bij de akte als vermeld in *Artikel 3.2.106*, afkomstig van het vervallen perceel kadastraal bekend gemeente Sloten (Noord-Holland), sectie K, nummer 3812 (gedeeltelijk),
welk perceel is belast met een kwalitatieve verbintenis;

3.1.107 een perceel met eventueel daarop gevestigde opstallen en verder toebehoren, eigendom van de Gemeente, gelegen aan de Hornweg (ongenummerd) te Amsterdam, kadastraal bekend **gemeente Sloten (Noord-Holland), sectie K, nummer 3873**, ter grootte van één hectare, vierennegentig are en drie centiare (1ha 94a 3ca), afkomstig van het vervallen perceel kadastraal bekend gemeente Sloten (Noord-Holland), sectie K, nummer 3506;

3.1.108 een perceel met eventueel daarop gevestigde opstallen en verder toebehoren, eigendom van de Gemeente, gelegen aan de Hornweg (ongenummerd) en Maltaweg (ongenummerd) te Amsterdam, kadastraal bekend **gemeente Sloten (Noord-Holland), sectie K, nummer 3874**, ter grootte van vijf hectare, drieënnegentig are en vijfenveertig centiare (5ha 93a 45ca), afkomstig van het vervallen perceel kadastraal bekend gemeente Sloten (Noord-Holland), sectie K, nummer 3507;

3.1.109 een perceel met eventueel daarop gevestigde opstallen en verder toebehoren, eigendom van de Gemeente, gelegen aan de Archangelkade (ongenummerd) te Amsterdam, kadastraal bekend **gemeente Amsterdam, sectie K, nummer 9192 gedeeltelijk**, grootte niet bekend, zijnde exact dat gedeelte dat is verkregen bij de akte als vermeld in *Artikel 3.2.109* en dat thans niet is bezwaard met een Zakelijk Recht, afkomstig van de vervallen percelen kadastraal bekend gemeente Amsterdam, sectie K, nummer 6478 (gedeeltelijk) en 6849 (gedeeltelijk),
welk perceel is belast met een melding, bevel, beschikking of vordering in de zin van de Wet bodembescherming, zulks blijkens een aantekening in de kadastrale registers,

ontleend aan nummer 2854, in werking getreden op één december tweeduizend negen; —

3.1.110 een perceel met eventueel daarop gevestigde opstallen en verder toebehoren, eigendom — van de Gemeente, gelegen aan de Rigakade 22 en 26 te 1013 BC Amsterdam, kadastraal — bekend **gemeente Amsterdam, sectie K, nummer 7566 gedeeltelijk**, grootte niet bekend, zijnde exact dat gedeelte dat is verkregen bij de akte als vermeld in *Artikel 3.2.110* en dat – thans niet is bezwaard met een Zakelijk Recht, ———————————————————

welk perceel is belast met een melding, bevel, beschikking of vordering in de zin van de — Wet bodembescherming, zulks blijkens een aantekening in de kadastrale registers, ———— ontleend aan nummer 2854, in werking getreden op één december tweeduizend negen; —

3.1.111 een gedeelte van het perceel met eventueel daarop gevestigde opstallen en verder ———— toebehoren, eigendom van de Gemeente, gelegen aan de Nieuwe Hemweg ———————— (ongenummerd) te Amsterdam, kadastraal bekend **gemeente Amsterdam, sectie AI, —— nummer 592**, afkomstig van het vervallen perceel kadastraal bekend gemeente ———— Amsterdam, sectie AI, nummer 217 (gedeeltelijk), zijnde exact dat gedeelte zoals met —— horizontale streeparcering is aangegeven op de aan de Akte gehechte tekening de dato —— twintig maart tweeduizend dertien met nummer U0279_v01, ongeveer groot achttien are — en vierenvijftig centiare (18a 54ca), of zoveel meer of minder als na kadastrale uitmeting – zal blijken; ———————————————————

3.1.112 een perceel met eventueel daarop gevestigde opstallen en verder toebehoren, eigendom — van de Gemeente, gelegen aan de Nieuwe Hemweg (ongenummerd) te Amsterdam, ———— kadastraal bekend **gemeente Amsterdam, sectie AI, nummer 69**, ter grootte van ———— vijfenveertig are en zevenentwintig centiare (45a 27ca); ———————————

3.1.113 een perceel met eventueel daarop gevestigde opstallen en verder toebehoren, eigendom — van de Gemeente, gelegen aan de Jan van Riebeekstraat (ongenummerd) te Amsterdam, — kadastraal bekend **gemeente Amsterdam, sectie AI, nummer 126**, ter grootte van vijf — hectare, vijfenzeventig are en twintig centiare (5ha 75a 20ca); ———————————

3.1.114 een perceel met eventueel daarop gevestigde opstallen en verder toebehoren, eigendom — van de Gemeente, gelegen aan de Petroleumhavenweg (ongenummerd) te Amsterdam, —— kadastraal bekend **gemeente Amsterdam, sectie AI, nummer 127**, ter grootte van ———— zevenendertig are en drieënveertig centiare (37a 43ca); ———————————

3.1.115 een perceel met eventueel daarop gevestigde opstallen en verder toebehoren, eigendom — van de Gemeente, gelegen aan de Petroleumhavenweg 39 te Amsterdam, kadastraal ———— bekend **gemeente Amsterdam, sectie AI, nummer 128**, ter grootte van negenentachtig — are en tachtig centiare (89a 80ca); ———————————

3.1.116 een perceel met eventueel daarop gevestigde opstallen en verder toebehoren, eigendom — van de Gemeente, gelegen aan de Petroleumhavenweg (ongenummerd) te Amsterdam, —— kadastraal bekend **gemeente Amsterdam, sectie AI, nummer 138**, ter grootte van ———— éénenvijftig are en vijftien centiare (51a 15ca); ———————————

3.1.117 een perceel met eventueel daarop gevestigde opstallen en verder toebehoren, eigendom — van de Gemeente, gelegen aan de Petroleumhavenweg 20 te 1041 AC Amsterdam, ———— kadastraal bekend **gemeente Amsterdam, sectie AI, nummer 139**, ter grootte van één — hectare, tachtig are en vijftig centiare (1ha 80a 50ca), ———————————

welk perceel is belast met een melding, bevel, beschikking of vordering Wet bodembescherming, zulks blijkens een aantekening in de kadastrale registers ontleend aan nummer 888, in werking getreden op drie oktober tweeduizend acht;

3.1.118 een perceel met eventueel daarop gevestigde opstallen en verder toebehoren, eigendom van de Gemeente, gelegen aan de Petroleumhavenweg (ongenummerd) te Amsterdam, kadastraal bekend **gemeente Amsterdam, sectie AI, nummer 140**, ter grootte van drieëndertig are en vijfenvijftig centiare (33a 55ca);

3.1.119 een perceel met eventueel daarop gevestigde opstallen en verder toebehoren, eigendom van de Gemeente, gelegen aan de Petroleumhavenweg (ongenummerd) te Amsterdam, kadastraal bekend **gemeente Amsterdam, sectie AI, nummer 141**, ter grootte van negenenzeventig are (79a);

3.1.120 een perceel met eventueel daarop gevestigde opstallen en verder toebehoren, eigendom van de Gemeente, gelegen aan de Petroleumhavenweg (ongenummerd) te Amsterdam, kadastraal bekend **gemeente Amsterdam, sectie AI, nummer 143**, ter grootte van vijf are (5a);

3.1.121 een perceel met eventueel daarop gevestigde opstallen en verder toebehoren, eigendom van de Gemeente, gelegen aan de Petroleumhavenweg (ongenummerd) te Amsterdam, kadastraal bekend **gemeente Amsterdam, sectie AI, nummer 144**, ter grootte van één hectare, zeventien are en achtenzestig centiare (1ha 17a 68ca);

3.1.122 een perceel met eventueel daarop gevestigde opstallen en verder toebehoren, eigendom van de Gemeente, gelegen aan de Petroleumhavenweg 12 te 1041 AC Amsterdam, kadastraal bekend **gemeente Amsterdam, sectie AI, nummer 152**, ter grootte van vierennegentig centiare (94ca);

3.1.123 een perceel met eventueel daarop gevestigde opstallen en verder toebehoren, eigendom van de Gemeente, plaatselijke aanduiding niet bekend, kadastraal bekend **gemeente Amsterdam, sectie AI, nummer 153**, ter grootte van twee are en tweeënzestig centiare (2a 62ca);

3.1.124 een perceel met eventueel daarop gevestigde opstallen en verder toebehoren, eigendom van de Gemeente, gelegen aan het Westerhoofd (ongenummerd) te Amsterdam, kadastraal bekend **gemeente Amsterdam, sectie AI, nummer 164**, ter grootte van tweeëntwintig are en vijfendertig centiare (22a 35ca);

3.1.125 een perceel met eventueel daarop gevestigde opstallen en verder toebehoren, eigendom van de Gemeente, gelegen aan het Westerhoofd 12 te 1013 BS Amsterdam, kadastraal bekend **gemeente Amsterdam, sectie AI, nummer 165**, ter grootte van twee hectare, éénenveertig are en tweeënvijftig centiare (2ha 41a 52ca),
welk perceel is belast met een melding, bevel, beschikking of vordering Wet bodembescherming, zulks blijkens een aantekening in de kadastrale registers ontleend aan nummer 3065, in werking getreden op dertig november tweeduizend negen;

3.1.126 een perceel met eventueel daarop gevestigde opstallen en verder toebehoren, eigendom van de Gemeente, gelegen aan de Petroleumhavenweg (ongenummerd) te Amsterdam, kadastraal bekend **gemeente Amsterdam, sectie AI, nummer 173**, ter grootte van tachtig are en vijfentwintig centiare (80a 25ca),

welk perceel is belast met een melding, bevel, beschikking of vordering Wet bodembescherming, zulks blijkens een aantekening in de kadastrale registers ontleend aan nummer 3051, in werking getreden op twee januari tweeduizend zeven;

3.1.127 een perceel met eventueel daarop gevestigde opstallen en verder toebehoren, eigendom van de Gemeente, gelegen aan de Butaanweg 8 te 1041 AH Amsterdam, kadastraal bekend **gemeente Amsterdam, sectie AI, nummer 177**, ter grootte van drieëntwintig are en zesentachtig centiare (23a 86ca);

3.1.128 een perceel met eventueel daarop gevestigde opstallen en verder toebehoren, eigendom van de Gemeente, gelegen aan de Petroleumhavenweg 19, 21 en 21A te 1041 AB Amsterdam en Petroleumhavenweg 23 tot en met 33 (oneven nummers) te 1041 AG Amsterdam, kadastraal bekend **gemeente Amsterdam, sectie AI, nummer 183**, ter grootte van tweeëndertig are en achtenveertig centiare (32a 48ca);

3.1.129 een perceel met eventueel daarop gevestigde opstallen en verder toebehoren, eigendom van de Gemeente, gelegen aan de Mercuriushaven (ongenummerd) te Amsterdam, kadastraal bekend **gemeente Amsterdam, sectie AI, nummer 193**, ter grootte van twaalf hectare, achtenzestig are en acht centiare (12ha 68a 8ca);

3.1.130 een perceel met eventueel daarop gevestigde opstallen en verder toebehoren, eigendom van de Gemeente, gelegen aan de Papierweg 7 te 1013 BL Amsterdam, kadastraal bekend **gemeente Amsterdam, sectie AI, nummer 204**, ter grootte van één hectare, zeventig are en zesenzeventig centiare (1ha 70a 76ca);

3.1.131 een perceel met eventueel daarop gevestigde opstallen en verder toebehoren, eigendom van de Gemeente, gelegen aan de Vlothavenweg (ongenummerd) te Amsterdam, kadastraal bekend **gemeente Amsterdam, sectie AI, nummer 234**, ter grootte van één hectare, vierenveertig are, dertig centiare (1ha 44a 30ca);

3.1.132 een perceel met eventueel daarop gevestigde opstallen en verder toebehoren, eigendom van de Gemeente, gelegen aan de Vlothavenweg 8 te 1013 BJ Amsterdam, kadastraal bekend **gemeente Amsterdam, sectie AI, nummer 235**, ter grootte van drie hectare, elf are en zevenenzestig centiare (3ha 11a 67ca);

3.1.133 een perceel met eventueel daarop gevestigde opstallen en verder toebehoren, eigendom van de Gemeente, gelegen aan de Vlothavenweg (ongenummerd) te Amsterdam, kadastraal bekend **gemeente Amsterdam, sectie AI, nummer 248**, ter grootte van vijf hectare, tweeëntachtig are en veertien centiare (5ha 82a 14ca);

3.1.134 een perceel met eventueel daarop gevestigde opstallen en verder toebehoren, eigendom van de Gemeente, gelegen aan de Fosfaatweg 1 te Amsterdam, kadastraal bekend **gemeente Amsterdam, sectie AI, nummer 258**, ter grootte van twee hectare en drieëntwintig are (2ha 23a);

3.1.135 een perceel met eventueel daarop gevestigde opstallen en verder toebehoren, eigendom van de Gemeente, gelegen aan de Mercuriushaven (ongenummerd) te Amsterdam, kadastraal bekend **gemeente Amsterdam, sectie AI, nummer 260**, ter grootte van zeven centiare (7ca);

3.1.136 een perceel met eventueel daarop gevestigde opstallen en verder toebehoren, eigendom van de Gemeente, gelegen aan de Butaanweg 6 te 1041 AH Amsterdam, kadastraal

bekend **gemeente Amsterdam, sectie AI, nummer 277**, ter grootte van dertien are en drieënzestig centiare (13a 63ca);

3.1.137 een perceel met eventueel daarop gevestigde opstallen en verder toebehoren, eigendom van de Gemeente, gelegen aan de Coenhavenweg (ongenummerd) te Amsterdam, kadastraal bekend **gemeente Amsterdam, sectie AI, nummer 280**, ter grootte van twee hectare, drieëndertig are en tweeënveertig centiare (2ha 33a 42ca);

3.1.138 een perceel met eventueel daarop gevestigde opstallen en verder toebehoren, eigendom van de Gemeente, gelegen aan het Westerhoofd 10 te 1013 BS Amsterdam, kadastraal bekend **gemeente Amsterdam, sectie AI, nummer 293**, ter grootte van één hectare, zevenentachtig are en achtenzeventig centiare (1ha 87a 78ca), welk perceel is belast met een melding, bevel, beschikking of vordering Wet bodembescherming, zulks blijkens een aantekening in de kadastrale registers ontleend aan nummer 3065, in werking getreden op dertig november tweeduizend negen;

3.1.139 een perceel met eventueel daarop gevestigde opstallen en verder toebehoren, eigendom van de Gemeente, gelegen aan het Westerhoofd (ongenummerd) te Amsterdam, kadastraal bekend **gemeente Amsterdam, sectie AI, nummer 294**, ter grootte van negen are en achtendertig centiare (9a 38ca);

3.1.140 een perceel met eventueel daarop gevestigde opstallen en verder toebehoren, eigendom van de Gemeente, gelegen aan de Neptunushaven (ongenummerd) te Amsterdam, kadastraal bekend **gemeente Amsterdam, sectie AI, nummer 296**, ter grootte van zeven are en tweeëndertig centiare (7a 32ca);

3.1.141 een perceel met eventueel daarop gevestigde opstallen en verder toebehoren, eigendom van de Gemeente, gelegen aan de Mercuriushaven (ongenummerd) te Amsterdam, kadastraal bekend **gemeente Amsterdam, sectie AI, nummer 300**, ter grootte van vijftien hectare, drieëntachtig are en drieëntwintig centiare (15ha 83a 23ca);

3.1.142 een perceel met eventueel daarop gevestigde opstallen en verder toebehoren, eigendom van de Gemeente, gelegen aan de Coenhavenweg (ongenummerd) te Amsterdam, kadastraal bekend **gemeente Amsterdam, sectie AI, nummer 302**, ter grootte van zeventien are en tien centiare (17a 10ca), welk perceel is belast met een melding, bevel, beschikking of vordering Wet bodembescherming, zulks blijkens een aantekening in de kadastrale registers ontleend aan nummer 5457, in werking getreden op twintig november tweeduizend twaalf;

3.1.143 een perceel met eventueel daarop gevestigde opstallen en verder toebehoren, eigendom van de Gemeente, gelegen aan de Coenhavenweg (ongenummerd) te Amsterdam, kadastraal bekend **gemeente Amsterdam, sectie AI, nummer 303**, ter grootte van vier are en zeventig centiare (4a 70ca);

3.1.144 een perceel met eventueel daarop gevestigde opstallen en verder toebehoren, eigendom van de Gemeente, plaatselijke aanduiding niet bekend, kadastraal bekend **gemeente Amsterdam, sectie AI, nummer 310**, ter grootte van vijfenveertig centiare (45ca);

3.1.145 een perceel met eventueel daarop gevestigde opstallen en verder toebehoren, eigendom van de Gemeente, plaatselijke aanduiding niet bekend, kadastraal bekend **gemeente Amsterdam, sectie AI, nummer 312**, ter grootte van achtentachtig centiare (88ca);

3.1.146 een perceel met eventueel daarop gevestigde opstallen en verder toebehoren, eigendom van de Gemeente, gelegen aan de Vlothavenpier (ongenummerd) te Amsterdam, kadastraal bekend **gemeente Amsterdam, sectie AI, nummer 325**, ter grootte van negentig are en vijftig centiare (90a 50ca);

3.1.147 een perceel met eventueel daarop gevestigde opstallen en verder toebehoren, eigendom van de Gemeente, gelegen aan de Amsterdamsepolder (ongenummerd) te Amsterdam, kadastraal bekend **gemeente Amsterdam, sectie AI, nummer 332**, ter grootte van negen hectare, drieënveertig are en twee centiare (9ha 43a 2ca);

3.1.148 een perceel met eventueel daarop gevestigde opstallen en verder toebehoren, eigendom van de Gemeente, gelegen aan de Coenhavenweg (ongenummerd) te Amsterdam, kadastraal bekend **gemeente Amsterdam, sectie AI, nummer 336**, ter grootte van vijftien hectare, éénendertig are en vijf centiare (15ha 31a 5ca);

3.1.149 perceel met eventueel daarop gevestigde opstallen en verder toebehoren, eigendom van de Gemeente, gelegen aan de Coenhavenweg (ongenummerd) te Amsterdam, kadastraal bekend **gemeente Amsterdam, sectie AI, nummer 341**, ter grootte van twee hectare, veertig are en vijfennegentig centiare (2ha 40a 95ca);

3.1.150 een perceel met eventueel daarop gevestigde opstallen en verder toebehoren, eigendom van de Gemeente, gelegen aan de Nieuwe Hemweg (ongenummerd) te Amsterdam, kadastraal bekend **gemeente Amsterdam, sectie AI, nummer 347**, ter grootte van vijftig are en vijfenveertig centiare (50a 45ca);

3.1.151 een perceel met eventueel daarop gevestigde opstallen en verder toebehoren, eigendom van de Gemeente, gelegen aan de Jan van Riebeekstraat (ongenummerd) te Amsterdam, kadastraal bekend **gemeente Amsterdam, sectie AI, nummer 364**, ter grootte van achtenvijftig are en vijfenveertig centiare (58a 45ca);

3.1.152 een perceel met eventueel daarop gevestigde opstallen en verder toebehoren, eigendom van de Gemeente, gelegen aan de Jan van Riebeekstraat (ongenummerd) te Amsterdam, kadastraal bekend **gemeente Amsterdam, sectie AI, nummer 365**, ter grootte van drie hectare, dertig are en dertien centiare (3ha 30a 13ca);

3.1.153 een perceel met eventueel daarop gevestigde opstallen en verder toebehoren, eigendom van de Gemeente, gelegen aan de Jan van Riebeekstraat (ongenummerd) te Amsterdam, kadastraal bekend **gemeente Amsterdam, sectie AI, nummer 367**, ter grootte van twaalf hectare, zevenenveertig are en vierenveertig centiare (12ha 47a 44ca);

3.1.154 een perceel met eventueel daarop gevestigde opstallen en verder toebehoren, eigendom van de Gemeente, gelegen aan de Nieuwe Hemweg (ongenummerd) te Amsterdam, kadastraal bekend **gemeente Amsterdam, sectie AI, nummer 371**, ter grootte van twee hectare, tien are en veertig centiare (2ha 10a 40ca);

3.1.155 een perceel met eventueel daarop gevestigde opstallen en verder toebehoren, eigendom van de Gemeente, gelegen aan de Petroleumhavenweg (ongenummerd) te Amsterdam, kadastraal bekend **gemeente Amsterdam, sectie AI, nummer 374**, ter grootte van tien are en éénenveertig centiare (10a 41ca);

3.1.156 een perceel met eventueel daarop gevestigde opstallen en verder toebehoren, eigendom van de Gemeente, gelegen aan de Neptunushaven (ongenummerd) te Amsterdam,

kadastraal bekend **gemeente Amsterdam, sectie AI, nummer 422**, ter grootte van achttien hectare, tweeënzestig are en zestien centiare (18ha 62a 16ca);

3.1.157 een perceel met eventueel daarop gevestigde opstallen en verder toebehoren, eigendom van de Gemeente, gelegen aan de Petroleumhavenweg (ongenummerd) te Amsterdam, kadastraal bekend **gemeente Amsterdam, sectie AI, nummer 423**, ter grootte van drie hectare, drieënnegentig are en drieënzestig centiare (3ha 93a 63ca);

3.1.158 een perceel met eventueel daarop gevestigde opstallen en verder toebehoren, eigendom van de Gemeente, gelegen aan de Vlothavenpier (ongenummerd) te Amsterdam, kadastraal bekend **gemeente Amsterdam, sectie AI, nummer 436**, ter grootte van twee hectare, negenenzeventig are en dertig centiare (2ha 79a 30ca);

3.1.159 een perceel met eventueel daarop gevestigde opstallen en verder toebehoren, eigendom van de Gemeente, gelegen aan de Petroleumhavenweg (ongenummerd) te Amsterdam, kadastraal bekend **gemeente Amsterdam, sectie AI, nummer 440**, ter grootte van twaalf hectare, vierentachtig are en zesenveertig centiare (12ha 84a 46ca);

3.1.160 een perceel met eventueel daarop gevestigde opstallen en verder toebehoren, eigendom van de Gemeente, gelegen aan de Octaanweg 7 te 1041 AM Amsterdam, kadastraal bekend **gemeente Amsterdam, sectie AI, nummer 441**, ter grootte van één hectare, achttien are en zestig centiare (1ha 18a 60ca);

3.1.161 een perceel met eventueel daarop gevestigde opstallen en verder toebehoren, eigendom van de Gemeente, gelegen aan de Nieuwe Hemweg (ongenummerd) te Amsterdam, kadastraal bekend **gemeente Amsterdam, sectie AI, nummer 442**, ter grootte van één hectare, negenenvijftig are en tweeënvijftig centiare (1ha 59a 52ca);

3.1.162 een perceel met eventueel daarop gevestigde opstallen en verder toebehoren, eigendom van de Gemeente, gelegen aan de Octaanweg 4 te 1041AN Amsterdam, kadastraal bekend **gemeente Amsterdam, sectie AI, nummer 443**, ter grootte van twee hectare, elf are en achtenveertig centiare (2ha 11a 48ca);

3.1.163 een perceel met eventueel daarop gevestigde opstallen en verder toebehoren, eigendom van de Gemeente, gelegen aan de Coenhavenweg (ongenummerd) te Amsterdam, kadastraal bekend **gemeente Amsterdam, sectie AI, nummer 460**, ter grootte van één hectare, twintig are en tweeëntwintig centiare (1ha 20a 22ca);

3.1.164 een perceel met eventueel daarop gevestigde opstallen en verder toebehoren, eigendom van de Gemeente, gelegen aan de Coenhavenweg (ongenummerd) te Amsterdam, kadastraal bekend **gemeente Amsterdam, sectie AI, nummer 466**, ter grootte van één are en vijf centiare (1a 5ca),

welk perceel is belast met een melding, bevel, beschikking of vordering Wet bodembescherming, zulks blijkens een aantekening in de kadastrale registers, ontleend aan nummer 1506, in werking getreden op dertig oktober negentienhonderd zevenennegentig;

3.1.165 een perceel met eventueel daarop gevestigde opstallen en verder toebehoren, eigendom van de Gemeente, gelegen aan de Petroleumhavenweg (ongenummerd) te Amsterdam, kadastraal bekend **gemeente Amsterdam, sectie AI, nummer 487**, ter grootte van één hectare, veertig are en achtenveertig centiare (1ha 40a 48ca);

3.1.166 een perceel met eventueel daarop gevestigde opstallen en verder toebehoren, eigendom

van de Gemeente, gelegen aan de Petroleumhavenweg (ongenummerd) te Amsterdam, kadastraal bekend **gemeente Amsterdam, sectie AI, nummer 488**, ter grootte van negenenveertig are en negentig centiare (49a 90ca);

3.1.167 een perceel met eventueel daarop gevestigde opstallen en verder toebehoren, eigendom van de Gemeente, gelegen aan de Petroleumhavenweg (ongenummerd) te Amsterdam, kadastraal bekend **gemeente Amsterdam, sectie AI, nummer 531**, ter grootte van twee hectare, tachtig are en veertien centiare (2ha 80a 14ca);

3.1.168 een perceel met eventueel daarop gevestigde opstallen en verder toebehoren, eigendom van de Gemeente, gelegen aan de Coenhavenweg (ongenummerd) te Amsterdam, kadastraal bekend **gemeente Amsterdam, sectie AI, nummer 537**, ter grootte van achtenzestig centiare (68ca);

3.1.169 een perceel met eventueel daarop gevestigde opstallen en verder toebehoren, eigendom van de Gemeente, gelegen aan de Coenhavenweg (ongenummerd) te Amsterdam, kadastraal bekend **gemeente Amsterdam, sectie AI, nummer 539**, ter grootte van één hectare, zeventig are en negenenzeventig centiare (1ha 70a 79ca);

3.1.170 een perceel met eventueel daarop gevestigde opstallen en verder toebehoren, eigendom van de Gemeente, gelegen aan de Petroleumhavenweg (ongenummerd) te Amsterdam, kadastraal bekend **gemeente Amsterdam, sectie AI, nummer 541**, ter grootte van tien are en drie centiare (10a 3ca);

3.1.171 een perceel met eventueel daarop gevestigde opstallen en verder toebehoren, eigendom van de Gemeente, gelegen aan de Methaanweg 10 te 1041 AJ Amsterdam, kadastraal bekend **gemeente Amsterdam, sectie AI, nummer 575**, ter grootte van éénentwintig hectare, vier are en tweeëntwintig centiare (21ha 4a 22ca);

3.1.172 een perceel met eventueel daarop gevestigde opstallen en verder toebehoren, eigendom van de Gemeente, gelegen aan de Coenhavenweg (ongenummerd) te Amsterdam, kadastraal bekend **gemeente Amsterdam, sectie AI, nummer 602**, ter grootte van twee are en vierentachtig centiare (2a 84ca);

3.1.173 een perceel met eventueel daarop gevestigde opstallen en verder toebehoren, eigendom van de Gemeente, gelegen aan de Octaanweg (ongenummerd) te Amsterdam, kadastraal bekend **gemeente Amsterdam, sectie AI, nummer 611**, ter grootte van één hectare, vijfendertig are en vijfenzestig centiare (1ha 35a 65ca);

3.1.174 een perceel met eventueel daarop gevestigde opstallen en verder toebehoren, eigendom van de Gemeente, gelegen aan de Dukdalfweg (ongenummerd) te Amsterdam, kadastraal bekend **gemeente Amsterdam, sectie AI, nummer 626** (afkomstig van een deel van de vervallen nummers 52, 87 en 88 van diezelfde gemeente en sectie), ter grootte van twee hectare, negenenzeventig are en negen centiare (2ha 79a 9ca);

3.1.175 een perceel met eventueel daarop gevestigde opstallen en verder toebehoren, eigendom van de Gemeente, gelegen aan de Papierweg (ongenummerd) te Amsterdam, kadastraal bekend **gemeente Amsterdam, sectie AI, nummer 650**, ter grootte van zestig are en zestig centiare (60a 60ca);

3.1.176 een perceel met eventueel daarop gevestigde opstallen en verder toebehoren, eigendom van de Gemeente, gelegen aan de Coenhavenweg (ongenummerd) te Amsterdam,

kadastraal bekend **gemeente Amsterdam, sectie AI, nummer 655**, ter grootte van ——— zeventien hectare, vijfenzestig are en vijfentwintig centiare (17ha 65a 25ca); ———

3.1.177 een perceel met eventueel daarop gevestigde opstallen en verder toebehoren, eigendom —— van de Gemeente, gelegen aan de Nieuwe Hemweg (ongenummerd) te Amsterdam, ——— kadastraal bekend **gemeente Amsterdam, sectie AI, nummer 676**, ter grootte van één —— hectare, tweeëndertig are en negenenzestig centiare (1ha 32a 69ca); ———

3.1.178 een perceel met eventueel daarop gevestigde opstallen en verder toebehoren, eigendom —— van de Gemeente, gelegen aan de Petroleumhavenweg (ongenummerd) te Amsterdam, —— kadastraal bekend **gemeente Amsterdam, sectie AI, nummer 694**, ter grootte van ——— drieëntwintig hectare, vierenveertig are en zeventien centiare (23ha 44a 17ca), ——— welk perceel is belast met: ———

- een melding, bevel, beschikking of vordering Wet bodembescherming, zulks —— blijkens een aantekening in de kadastrale registers, ontleend aan nummer 3051, in werking getreden op twee januari tweeduizend zeven; ———
- een melding, bevel, beschikking of vordering Wet bodembescherming, zulks —— blijkens een aantekening in de kadastrale registers, ontleend aan nummer 585, in – werking getreden op vijf juni tweeduizend acht; en ———
- een melding, bevel, beschikking of vordering Wet bodembescherming, zulks —— blijkens een aantekening in de kadastrale registers, ontleend aan nummer 371, in – werking getreden op zesentwintig maart tweeduizend acht; ———

3.1.179 een perceel met eventueel daarop gevestigde opstallen en verder toebehoren, eigendom —— van de Gemeente, gelegen aan de Jan van Riebeekstraat (ongenummerd) te Amsterdam, — kadastraal bekend **gemeente Amsterdam, sectie AI, nummer 700**, ter grootte van zes —— hectare, vijfenvijftig are en éénenvijftig centiare (6ha 55a 51ca); ———

3.1.180 een perceel met eventueel daarop gevestigde opstallen en verder toebehoren, eigendom —— van de Gemeente, gelegen bij de Coenhavenweg (ongenummerd) te Amsterdam, ——— kadastraal bekend **gemeente Amsterdam, sectie AI, nummer 706**, ter grootte van twee — hectare, negenenzestig are en zestig centiare (2ha 69a 60ca); ———

3.1.181 een perceel met eventueel daarop gevestigde opstallen en verder toebehoren, eigendom —— van de Gemeente, gelegen aan de Coenhavenweg (ongenummerd) te Amsterdam, ——— kadastraal bekend **gemeente Amsterdam, sectie AI, nummer 707**, ter grootte van ——— zevenentwintig are en dertig centiare (27a 30ca); ———

3.1.182 een perceel met eventueel daarop gevestigde opstallen en verder toebehoren, eigendom —— van de Gemeente, gelegen aan de Coenhavenweg 12 te Amsterdam, kadastraal bekend —— **gemeente Amsterdam, sectie AI, nummer 713**, ter grootte van tachtig centiare (80ca); —

3.1.183 een perceel met eventueel daarop gevestigde opstallen en verder toebehoren, eigendom —— van de Gemeente, gelegen aan de Nieuwe Hemweg 9 te 1013 BG Amsterdam, kadastraal – bekend **gemeente Amsterdam, sectie AI, nummer 721**, ter grootte van twee hectare, —— negenenveertig are en negenenvijftig centiare (2ha 49a 59ca); ———

3.1.184 een perceel met eventueel daarop gevestigde opstallen en verder toebehoren, eigendom —— van de Gemeente, gelegen aan de Ankerweg (ongenummerd) te Amsterdam, kadastraal — bekend **gemeente Amsterdam, sectie AI, nummer 729**, ter grootte van twee hectare, ——

negentien are en vierentwintig centiare (2ha 19a 24ca);

3.1.185 een perceel met eventueel daarop gevestigde opstallen en verder toebehoren, eigendom van de Gemeente, gelegen aan het afgesloten IJ (ongenummerd) te Amsterdam, kadastraal bekend **gemeente Amsterdam, sectie AI, nummer 736**, ter grootte van drie hectare, vierenzeventig are en vijftig centiare (3ha 74a 50ca);

3.1.186 een perceel met eventueel daarop gevestigde opstallen en verder toebehoren, eigendom van de Gemeente, gelegen aan de Pier Afrika (ongenummerd) te Amsterdam, kadastraal bekend **gemeente Amsterdam, sectie AI, nummer 739**, ter grootte van één hectare, acht are en zeventien centiare (1ha 8a 17ca);

3.1.187 een perceel met eventueel daarop gevestigde opstallen en verder toebehoren, eigendom van de Gemeente, gelegen aan de Jan van Riebeekstraat (ongenummerd) te Amsterdam, kadastraal bekend **gemeente Amsterdam, sectie AI, nummer 740**, ter grootte van vijf hectare, tweeënvijftig are en zesenveertig centiare (5ha 52a 46ca);

3.1.188 een perceel met eventueel daarop gevestigde opstallen en verder toebehoren, eigendom van de Gemeente, gelegen aan de Nieuwe Hemweg (ongenummerd) te Amsterdam, kadastraal bekend **gemeente Amsterdam, sectie AI, nummer 744**, ter grootte van één hectare, vijfentwintig are en dertig centiare (1ha 25a 30ca);

3.1.189 een perceel met eventueel daarop gevestigde opstallen en verder toebehoren, eigendom van de Gemeente, gelegen aan de Archangelkade 26 te 1013 BE Amsterdam, kadastraal bekend **gemeente Amsterdam, sectie K, nummer 4734**, ter grootte van negenendertig are en veertig centiare (39a 40ca);

3.1.190 een perceel met eventueel daarop gevestigde opstallen en verder toebehoren, eigendom van de Gemeente, plaatselijke aanduiding niet bekend, kadastraal bekend **gemeente Amsterdam, sectie K, nummer 6802**, ter grootte van zevenentwintig centiare (27ca);

3.1.191 een gedeelte van het perceel met eventueel daarop gevestigde opstallen en verder toebehoren, eigendom van de Gemeente, gelegen aan de Houthaven (ongenummerd) te Amsterdam, kadastraal bekend **gemeente Amsterdam, sectie K, nummer 7014**, welk perceel is belast met een besluit op grond van artikel 110 I Wet Geluidhinder, zulks blijkens de inschrijving ten kantore van de Dienst voor het kadaster en de openbare registers op twaalf november tweeduizend twaalf in register Hypotheken 4, deel 62043, nummer 105, zijnde exact dat gedeelte zoals met horizontale streeparcering is aangegeven op de aan de Akte gehechte tekening de dato zesentwintig maart tweeduizend dertien met nummer U0267_v02, ongeveer groot zesenvijftig centiare (56ca), of zoveel meer of minder als na kadastrale uitmeting zal blijken;

3.1.192 een perceel met eventueel daarop gevestigde opstallen en verder toebehoren, eigendom van de Gemeente, plaatselijke aanduiding niet bekend, kadastraal bekend **gemeente Amsterdam, sectie K, nummer 7042**, ter grootte van negenentwintig centiare (29ca);

3.1.193 een perceel met eventueel daarop gevestigde opstallen en verder toebehoren, eigendom van de Gemeente, gelegen aan de Mercuriushaven (ongenummerd) te Amsterdam, kadastraal bekend **gemeente Amsterdam, sectie K, nummer 7055**, ter grootte van twee hectare, negenendertig are en twintig centiare (2ha 39a 20ca);

3.1.194 een perceel met eventueel daarop gevestigde opstallen en verder toebehoren, eigendom

van de Gemeente, gelegen aan de Minervahavenweg (ongenummerd) te Amsterdam, kadastraal bekend **gemeente Amsterdam, sectie K, nummer 7057**, ter grootte van drieënnegentig are en achttien centiare (93a 18ca);

3.1.195 een perceel met eventueel daarop gevestigde opstallen en verder toebehoren, eigendom van de Gemeente, gelegen aan de Danzigerkade 6 te 1013 AP Amsterdam, kadastraal bekend **gemeente Amsterdam, sectie K, nummer 7085**, ter grootte van drie are en zevenennegentig centiare (3a 97ca);

3.1.196 een perceel met eventueel daarop gevestigde opstallen en verder toebehoren, eigendom van de Gemeente, gelegen aan de Danzigerkade 6 te 1013 AP Amsterdam, kadastraal bekend **gemeente Amsterdam, sectie K, nummer 7089**, ter grootte van dertien are en tweeëndertig centiare (13a 32ca);

3.1.197 een perceel met eventueel daarop gevestigde opstallen en verder toebehoren, eigendom van de Gemeente, gelegen aan de Minervahavenweg (ongenummerd) te Amsterdam, kadastraal bekend **gemeente Amsterdam, sectie K, nummer 7104**, ter grootte van zevenenveertig centiare (47ca);

3.1.198 een perceel met eventueel daarop gevestigde opstallen en verder toebehoren, eigendom van de Gemeente, gelegen aan de Minervahavenweg (ongenummerd) te Amsterdam, kadastraal bekend **gemeente Amsterdam, sectie K, nummer 7106**, ter grootte van één are en zeventien centiare (1a 17ca);

3.1.199 een perceel met eventueel daarop gevestigde opstallen en verder toebehoren, eigendom van de Gemeente, gelegen aan de Danzigerkade (ongenummerd) te Amsterdam, kadastraal bekend **gemeente Amsterdam, sectie K, nummer 7316**, ter grootte van vijftien are en vierentwintig centiare (15a 24ca);

3.1.200 een perceel met eventueel daarop gevestigde opstallen en verder toebehoren, eigendom van de Gemeente, gelegen aan de Danzigerbocht 67 en 69 te 1013 AM Amsterdam, kadastraal bekend **gemeente Amsterdam, sectie K, nummer 7317**, ter grootte van drie are en negentien centiare (3a 19ca);

3.1.201 een perceel met eventueel daarop gevestigde opstallen en verder toebehoren, eigendom van de Gemeente, gelegen aan het afgesloten IJ (ongenummerd) te Amsterdam, kadastraal bekend **gemeente Amsterdam, sectie K, nummer 9127**, ter grootte van éénenzeventig are en zeventig centiare (71a 70ca);

3.1.202 een gedeelte van het een perceel met eventueel daarop gevestigde opstallen en verder toebehoren, eigendom van de Gemeente, gelegen aan het afgesloten IJ (ongenummerd) te Amsterdam, kadastraal bekend **gemeente Amsterdam, sectie K, nummer 9129**, zijnde exact dat gedeelte zoals met horizontale streeparcering is aangegeven op de aan de Akte gehechte tekening de dato twintig maart tweeduizend dertien met nummer U0269_v01, ongeveer groot twee hectare drieënveertig are en éénentachtig centiare (2ha 43a 81ca), of zoveel meer of minder als na kadastrale uitmeting zal blijken;

3.1.203 een perceel met eventueel daarop gevestigde opstallen en verder toebehoren, eigendom van de Gemeente, gelegen aan de Zekeringstraat (ongenummerd) te Amsterdam, kadastraal bekend **gemeente Sloten (Noord-Holland), sectie B, nummer 2247**, ter grootte van zeventien are en achtenzeventig centiare (17a 78ca);

3.1.204 een perceel met eventueel daarop gevestigde opstallen en verder toebehoren, eigendom — van de Gemeente, gelegen aan de Contactweg (ongenummerd) te Amsterdam, kadastraal – bekend **gemeente Sloten (Noord-Holland), sectie B, nummer 2271**, ter grootte van elf — hectare, zesenvijftig are en drieënvijftig centiare (11ha 56a 53ca), ——— welk perceel is belast met een melding, bevel, beschikking of vordering Wet ——— bodembescherming, zulks blijkens een aantekening in de kadastrale registers, ontleend aan nummer 2241, in werking getreden op acht augustus tweeduizend één en welk perceel is — aangewezen als beschermd monument in de zin van de Gemeentewet, zulks blijkens een — aantekening in de kadastrale registers, ontleend aan nummer 1496, in werking getreden op achtentwintig augustus tweeduizend één; ———

3.1.205 een perceel met eventueel daarop gevestigde opstallen en verder toebehoren, eigendom — van de Gemeente, gelegen aan de Sextantweg (ongenummerd) te Amsterdam, kadastraal – bekend **gemeente Sloten (Noord-Holland), sectie K, nummer 1813**, ter grootte van —— drieënnegentig are en tien centiare (93a 10ca); ———

3.1.206 een perceel met eventueel daarop gevestigde opstallen en verder toebehoren, eigendom — van de Gemeente, gelegen aan de Sextantweg (ongenummerd) te Amsterdam, kadastraal – bekend **gemeente Sloten (Noord-Holland), sectie K, nummer 1845**, ter grootte van vier - hectare, veertig are en negenenzestig centiare (4ha 40a 69ca), ——— welk perceel is belast met een melding, beschikking of vordering Wet bodembescherming, zulks blijkens een kadastrale aantekening in de kadastrale registers, ontleend aan nummer - 2168, in werking getreden op acht april tweeduizend drie; ———

3.1.207 een perceel met eventueel daarop gevestigde opstallen en verder toebehoren, eigendom — van de Gemeente, gelegen aan de Westhaven (ongenummerd) te Amsterdam, kadastraal — bekend **gemeente Sloten (Noord-Holland), sectie K, nummer 2100**, ter grootte van drie - hectare, éénentwintig are en zevenenzeventig centiare (3ha 21a 77ca); ———

3.1.208 een perceel met eventueel daarop gevestigde opstallen en verder toebehoren, eigendom — van de Gemeente, gelegen aan de Westhaven (ongenummerd) te Amsterdam, kadastraal — bekend **gemeente Sloten (Noord-Holland), sectie K, nummer 2101**, ter grootte van vijf – hectare, zesentwintig are en zesenvijftig centiare (5ha 26a 56ca); ———

3.1.209 een perceel met eventueel daarop gevestigde opstallen en verder toebehoren, eigendom — van de Gemeente, gelegen aan de Westhaven (ongenummerd) te Amsterdam, kadastraal — bekend **gemeente Sloten (Noord-Holland), sectie K, nummer 2205**, ter grootte van vier - hectare, éénentachtig are en vijfenvijftig centiare (4ha 81a 55ca); ———

3.1.210 een perceel met eventueel daarop gevestigde opstallen en verder toebehoren, eigendom — van de Gemeente, gelegen aan de Corsicaweg (ongenummerd) te Amsterdam, kadastraal – bekend **gemeente Sloten (Noord-Holland), sectie K, nummer 2219**, ter grootte van vijf – hectare, zeven are en negenenveertig centiare (5ha 7a 49ca); ———

3.1.211 een perceel met eventueel daarop gevestigde opstallen en verder toebehoren, eigendom — van de Gemeente, gelegen aan de Westhaven (ongenummerd) te Amsterdam, kadastraal — bekend **gemeente Sloten (Noord-Holland), sectie K, nummer 2224**, ter grootte van —— drieënzestig are en vijfenvijftig centiare (63a 55ca); ———

3.1.212 een perceel met eventueel daarop gevestigde opstallen en verder toebehoren, eigendom —

van de Gemeente, gelegen aan de Westhaven (ongenummerd) te Amsterdam, kadastraal bekend **gemeente Sloten (Noord-Holland), sectie K, nummer 2243**, ter grootte van vier are en drie centiare (4a 3ca);

3.1.213 een perceel met eventueel daarop gevestigde opstallen en verder toebehoren, eigendom van de Gemeente, gelegen aan de Aziëhavenweg 22 te 1046 BK Amsterdam, kadastraal bekend **gemeente Sloten (Noord-Holland), sectie K, nummer 2398**, ter grootte van één hectare, vierentachtig are en drieënzeventig centiare (1ha 84a 73ca);

3.1.214 een perceel met eventueel daarop gevestigde opstallen en verder toebehoren, eigendom van de Gemeente, gelegen aan de Beringhaven (ongenummerd) te Amsterdam, kadastraal bekend **gemeente Sloten (Noord-Holland), sectie K, nummer 2400**, ter grootte van twee hectare, drieënnegentig are en tien centiare (2ha 93a 10ca);

3.1.215 een perceel met eventueel daarop gevestigde opstallen en verder toebehoren, eigendom van de Gemeente, gelegen aan de Hornweg (ongenummerd) te Amsterdam, kadastraal bekend **gemeente Sloten (Noord-Holland), sectie K, nummer 2490**, ter grootte van vijftien are en zevenendertig centiare (15a 37ca);

3.1.216 een perceel met eventueel daarop gevestigde opstallen en verder toebehoren, eigendom van de Gemeente, gelegen aan de Gyroscoopweg (ongenummerd) te Amsterdam, kadastraal bekend **gemeente Sloten (Noord-Holland), sectie K, nummer 2492**, ter grootte van één are en tweeëntachtig centiare (1a 82ca);

3.1.217 een perceel met eventueel daarop gevestigde opstallen en verder toebehoren, eigendom van de Gemeente, gelegen aan de Gyroscoopweg (ongenummerd) te Amsterdam, kadastraal bekend **gemeente Sloten (Noord-Holland), sectie K, nummer 2495**, ter grootte van één are en vijfendertig centiare (1a 35ca);

3.1.218 een perceel met eventueel daarop gevestigde opstallen en verder toebehoren, eigendom van de Gemeente, gelegen aan de Gyroscoopweg (ongenummerd) te Amsterdam, kadastraal bekend **gemeente Sloten (Noord-Holland), sectie K, nummer 2496**, ter grootte van één are en achtenzestig centiare (1a 68ca);

3.1.219 een perceel met eventueel daarop gevestigde opstallen en verder toebehoren, eigendom van de Gemeente, gelegen aan de Sardiniëweg (ongenummerd) te Amsterdam, kadastraal bekend **gemeente Sloten (Noord-Holland), sectie K, nummer 2527**, ter grootte van één are en zevenentachtig centiare (1a 87ca);

3.1.220 een perceel met eventueel daarop gevestigde opstallen en verder toebehoren, eigendom van de Gemeente, gelegen aan de Sardiniëweg 10 te 1044 AE Amsterdam, kadastraal bekend **gemeente Sloten (Noord-Holland), sectie K, nummer 2528**, ter grootte van één hectare, vier are en zesenzestig centiare (1ha 4a 66ca);

3.1.221 een perceel met eventueel daarop gevestigde opstallen en verder toebehoren, eigendom van de Gemeente, gelegen aan de Beringhaven (ongenummerd) te Amsterdam, kadastraal bekend **gemeente Sloten (Noord-Holland), sectie K, nummer 2573**, ter grootte van achttien are en dertig centiare (18a 30ca);

3.1.222 een perceel met eventueel daarop gevestigde opstallen en verder toebehoren, eigendom van de Gemeente, gelegen aan de Westhavenweg (ongenummerd) te Amsterdam, kadastraal bekend **gemeente Sloten (Noord-Holland), sectie K, nummer 2612**, ter

grootte van vier hectare, vijfennegentig are en vijfentachtig centiare (4ha 95a 85ca); ——

3.1.223 een perceel met eventueel daarop gevestigde opstallen en verder toebehoren, eigendom — van de Gemeente, gelegen aan de Westhavenweg (ongenummerd) te Amsterdam, ——— kadastraal bekend **gemeente Sloten (Noord-Holland), sectie K, nummer 2614**, ter ——— grootte van tien hectare, zeventien are en vijf centiare (10ha 17a 5ca); ———————

3.1.224 een perceel met eventueel daarop gevestigde opstallen en verder toebehoren, eigendom — van de Gemeente, plaatselijke aanduiding niet bekend, kadastraal bekend **gemeente** ——— **Sloten (Noord-Holland), sectie K, nummer 2630**, ter grootte van vier hectare (4ha); ——

3.1.225 een perceel met eventueel daarop gevestigde opstallen en verder toebehoren, eigendom — van de Gemeente, gelegen aan de Aziëhavenweg 11 te 1046 BJ Amsterdam, kadastraal — bekend **gemeente Sloten (Noord-Holland), sectie K, nummer 2636**, ter grootte van ——— vierenzestig are en achtenveertig centiare (64a 48ca); ———————————

3.1.226 een perceel met eventueel daarop gevestigde opstallen en verder toebehoren, eigendom — van de Gemeente, gelegen aan de Zekeringstraat (ongenummerd) te Amsterdam, ——— kadastraal bekend **gemeente Sloten (Noord-Holland), sectie K, nummer 2646**, ter ——— grootte van één hectare en tweeëndertig are (1ha 32a); ———————————

3.1.227 een perceel met eventueel daarop gevestigde opstallen en verder toebehoren, eigendom — van de Gemeente, gelegen aan de Oceanenweg (ongenummerd) te Amsterdam, kadastraal - bekend **gemeente Sloten (Noord-Holland), sectie K, nummer 2669**, ter grootte van vijf – are en negenenvijftig centiare (5a 59ca); ———————————

3.1.228 een perceel met eventueel daarop gevestigde opstallen en verder toebehoren, eigendom — van de Gemeente, gelegen aan de Gyroscoopweg (ongenummerd) te Amsterdam, ——— kadastraal bekend **gemeente Sloten (Noord-Holland), sectie K, nummer 2707**, ter ——— grootte van tien centiare (10ca); ———————————

3.1.229 een perceel met eventueel daarop gevestigde opstallen en verder toebehoren, eigendom — van de Gemeente, gelegen aan de Hornweg (ongenummerd) te Amsterdam, kadastraal —— bekend **gemeente Sloten (Noord-Holland), sectie K, nummer 2787**, ter grootte van ——— vierenzestig hectare, negen are en zestig centiare (64ha 9a 60ca), ———————— welk perceel is belast met een melding, bevel, beschikking of vordering Wet ———————— bodembescherming, zulks blijkens een aantekening in de kadastrale registers, ontleend aan nummer 3704, in werking getreden op negen april tweeduizend één; ————————

3.1.230 een perceel met eventueel daarop gevestigde opstallen en verder toebehoren, eigendom — van de Gemeente, gelegen aan de Kwadrantweg (ongenummerd) te Amsterdam, ——— kadastraal bekend **gemeente Sloten (Noord-Holland), sectie K, nummer 2868**, ter ——— grootte van vijfentwintig hectare, twee are en zeventien centiare (25ha 2a 17ca), ——— welk perceel is belast met een melding, bevel, beschikking of vordering Wet ———————— bodembescherming, zulks blijkens een aantekening in de kadastrale registers, ontleend aan nummer 1539, in werking getreden op één november tweeduizend zes; ————————

3.1.231 een perceel met eventueel daarop gevestigde opstallen en verder toebehoren, eigendom — van de Gemeente, gelegen aan de Kopraweg (ongenummerd) te Amsterdam, kadastraal — bekend **gemeente Sloten (Noord-Holland), sectie K, nummer 2895**, ter grootte van één – hectare, drieënveertig are en vijftig centiare (1ha 43a 50ca); ————————

3.1.232 een perceel met eventueel daarop gevestigde opstallen en verder toebehoren, eigendom van de Gemeente, gelegen bij de Elbaweg 8 te 1044 AD Amsterdam, kadastraal bekend **gemeente Sloten (Noord-Holland), sectie K, nummer 2946**, ter grootte van vier are en zeventig centiare (4a 70ca);

3.1.233 een perceel met eventueel daarop gevestigde opstallen en verder toebehoren, eigendom van de Gemeente, gelegen aan de Elbaweg (ongenummerd) te Amsterdam, kadastraal bekend **gemeente Sloten (Noord-Holland), sectie K, nummer 3011**, ter grootte van één centiare (1ca);

3.1.234 een perceel met eventueel daarop gevestigde opstallen en verder toebehoren, eigendom van de Gemeente, gelegen aan de Cacaoweg (ongenummerd) te Amsterdam, kadastraal bekend **gemeente Sloten (Noord-Holland), sectie K, nummer 3018**, ter grootte van negentien centiare (19ca);

3.1.235 een perceel met eventueel daarop gevestigde opstallen en verder toebehoren, eigendom van de Gemeente, gelegen aan de Amerikahavenweg (ongenummerd) te Amsterdam, kadastraal bekend **gemeente Sloten (Noord-Holland), sectie K, nummer 3026**, ter grootte van negenentachtig are (89a);

3.1.236 een perceel met eventueel daarop gevestigde opstallen en verder toebehoren, eigendom van de Gemeente, gelegen aan de Amerikahavenweg (ongenummerd) te Amsterdam, kadastraal bekend **gemeente Sloten (Noord-Holland), sectie K, nummer 3027**, ter grootte van één hectare en tachtig are (1ha 80a);

3.1.237 een perceel met eventueel daarop gevestigde opstallen en verder toebehoren, eigendom van de Gemeente, gelegen aan de Latexweg (ongenummerd) te Amsterdam, kadastraal bekend **gemeente Sloten (Noord-Holland), sectie K, nummer 3059**, ter grootte van vijf hectare, éénendertig are en veertien centiare (5ha 31a 14ca);

3.1.238 een perceel met eventueel daarop gevestigde opstallen en verder toebehoren, eigendom van de Gemeente, gelegen aan de Latexweg (ongenummerd) te Amsterdam, kadastraal bekend **gemeente Sloten (Noord-Holland), sectie K, nummer 3072**, ter grootte van achtentachtig are en zeventig centiare (88a 70ca);

3.1.239 een perceel met eventueel daarop gevestigde opstallen en verder toebehoren, eigendom van de Gemeente, gelegen aan de Hornweg (ongenummerd) te Amsterdam, kadastraal bekend **gemeente Sloten (Noord-Holland), sectie K, nummer 3108**, ter grootte van vijf hectare, zes are en zestig centiare (5ha 6a 60ca);

3.1.240 een perceel met eventueel daarop gevestigde opstallen en verder toebehoren, eigendom van de Gemeente, gelegen aan de Amerikahavenweg (ongenummerd) te Amsterdam, kadastraal bekend **gemeente Sloten (Noord-Holland), sectie K, nummer 3122 gedeeltelijk**, grootte onbekend, zijnde exact dat gedeelte dat niet is belast met een Zakelijk Recht;

3.1.241 een perceel met eventueel daarop gevestigde opstallen en verder toebehoren, eigendom van de Gemeente, gelegen aan de Einsteinweg (ongenummerd) te Amsterdam, kadastraal bekend **gemeente Sloten (Noord-Holland), sectie K, nummer 3225**, ter grootte van zeven are en vijftien centiare (7a 15ca);

3.1.242 een perceel met eventueel daarop gevestigde opstallen en verder toebehoren, eigendom

van de Gemeente, gelegen aan de Zekeringstraat (ongenummerd) te Amsterdam, kadastraal bekend **gemeente Sloten (Noord-Holland), sectie K, nummer 3237**, ter grootte van éénentwintig centiare (21ca);

3.1.243 een perceel met eventueel daarop gevestigde opstallen en verder toebehoren, eigendom van de Gemeente, gelegen aan de Zekeringstraat (ongenummerd) te Amsterdam, kadastraal bekend **gemeente Sloten (Noord-Holland), sectie K, nummer 3238**, ter grootte van één are en twaalf centiare (1a 12ca);

3.1.244 een perceel met eventueel daarop gevestigde opstallen en verder toebehoren, eigendom van de Gemeente, gelegen aan de Westhavenweg (ongenummerd) te Amsterdam, kadastraal bekend **gemeente Sloten (Noord-Holland), sectie K, nummer 3289**, ter grootte van vier hectare, éénenzeventig are en vijftig centiare (4ha 71a 50ca);

3.1.245 een perceel met eventueel daarop gevestigde opstallen en verder toebehoren, eigendom van de Gemeente, gelegen aan de Zekeringstraat (ongenummerd) te Amsterdam, kadastraal bekend **gemeente Sloten (Noord-Holland), sectie K, nummer 3291**, ter grootte van drie hectare, tweeëntachtig are en zeventig centiare (3ha 82a 70ca);

3.1.246 een perceel met eventueel daarop gevestigde opstallen en verder toebehoren, eigendom van de Gemeente, gelegen aan de Latexweg (ongenummerd) te Amsterdam, kadastraal bekend **gemeente Sloten (Noord-Holland), sectie K, nummer 3296**, ter grootte van negen are en éénenvijftig centiare (9a 51ca);

3.1.247 een perceel met eventueel daarop gevestigde opstallen en verder toebehoren, eigendom van de Gemeente, gelegen aan de Zekeringstraat (ongenummerd) te Amsterdam, kadastraal bekend **gemeente Sloten (Noord-Holland), sectie K, nummer 3332**, ter grootte van vier hectare, zestig are en éénentwintig centiare (4ha 60a 21ca);

3.1.248 een perceel met eventueel daarop gevestigde opstallen en verder toebehoren, eigendom van de Gemeente, gelegen aan de Hornweg (ongenummerd) te Amsterdam, kadastraal bekend **gemeente Sloten (Noord-Holland), sectie K, nummer 3339**, ter grootte van één are en vierenveertig centiare (1a 44ca);

3.1.249 een perceel met eventueel daarop gevestigde opstallen en verder toebehoren, eigendom van de Gemeente, gelegen aan de Hornweg (ongenummerd) te Amsterdam, kadastraal bekend **gemeente Sloten (Noord-Holland), sectie K, nummer 3340**, ter grootte van één are en vierenveertig centiare (1a 44ca);

3.1.250 een perceel met eventueel daarop gevestigde opstallen en verder toebehoren, eigendom van de Gemeente, gelegen aan de Amerikahavenweg (ongenummerd) te Amsterdam, kadastraal bekend **gemeente Sloten (Noord-Holland), sectie K, nummer 3426**, ter grootte van vijfenvijftig hectare, veertien are en vierenzeventig centiare (55ha 14a 74ca);

3.1.251 een perceel met eventueel daarop gevestigde opstallen en verder toebehoren, eigendom van de Gemeente, gelegen aan de Kanaalweg (ongenummerd) te Amsterdam, kadastraal bekend **gemeente Sloten (Noord-Holland), sectie K, nummer 3461**, ter grootte van acht hectare, drie are en achtendertig centiare (8ha 3a 38ca);

3.1.252 een perceel met eventueel daarop gevestigde opstallen en verder toebehoren, eigendom van de Gemeente, gelegen aan de Koprawerg (ongenummerd) te Amsterdam, kadastraal bekend **gemeente Sloten (Noord-Holland), sectie K, nummer 3517**, ter grootte van

achtenveertig are (48a), ——————————————————————————————
welk perceel is belast met een melding, bevel, beschikking of vordering Wet ——————
bodembescherming, zulks blijkens een aantekening in de kadastrale registers, ontleend aan nummer 3052, in werking getreden op vierentwintig juni tweeduizend vier; ——————

3.1.253 een perceel met eventueel daarop gevestigde opstallen en verder toebehoren, eigendom —
van de Gemeente, gelegen aan de Latexweg (ongenummerd) te Amsterdam, kadastraal —
bekend **gemeente Sloten (Noord-Holland), sectie K, nummer 3541**, ter grootte van ——
tweeëndertig are en vijftien centiare (32a 15ca); ——————————————————————

3.1.254 een perceel met eventueel daarop gevestigde opstallen en verder toebehoren, eigendom —
van de Gemeente, gelegen aan de Corsicaweg (ongenummerd) te Amsterdam, kadastraal –
bekend **gemeente Sloten (Noord-Holland), sectie K, nummer 3565**, ter grootte van twee hectare, zes are en vierenveertig centiare (2ha 6a 44ca); ——————————————————

3.1.255 een perceel met eventueel daarop gevestigde opstallen en verder toebehoren, eigendom —
van de Gemeente, gelegen aan de Australiëhavenweg (ongenummerd) te Amsterdam, ——
kadastraal bekend **gemeente Sloten (Noord-Holland), sectie K, nummer 3599**, ter ——
grootte van één are en vierenveertig centiare (1a 44ca); ——————————————————

3.1.256 een perceel met eventueel daarop gevestigde opstallen en verder toebehoren, eigendom —
van de Gemeente, gelegen aan de Australiëhavenweg (ongenummerd) te Amsterdam, ——
kadastraal bekend **gemeente Sloten (Noord-Holland), sectie K, nummer 3601**, ter ——
grootte van één are en vierenveertig centiare (1a 44ca); ——————————————————

3.1.257 een perceel met eventueel daarop gevestigde opstallen en verder toebehoren, eigendom —
van de Gemeente, gelegen aan de Australiëhavenweg (ongenummerd) te Amsterdam, ——
kadastraal bekend **gemeente Sloten (Noord-Holland), sectie K, nummer 3602**, ter ——
grootte van één are en vierenveertig centiare (1a 44ca); ——————————————————

3.1.258 een perceel met eventueel daarop gevestigde opstallen en verder toebehoren, eigendom —
van de Gemeente, gelegen aan de Amerikahavenweg (ongenummerd) te Amsterdam en de Westhavenweg (ongenummerd) te Amsterdam, kadastraal bekend **gemeente Sloten** ——
(Noord-Holland), sectie K, nummer 3609, ter grootte van één are en tien centiare (1a —
10ca); ——————————————————————————————

3.1.259 een perceel met eventueel daarop gevestigde opstallen en verder toebehoren, eigendom —
van de Gemeente, gelegen bij de Australiëhavenweg 21 te Amsterdam, kadastraal bekend -
gemeente Sloten (Noord-Holland), sectie K, nummer 3638, ter grootte van zes hectare –
en vijfenzestig centiare (6ha 65ca); ——————————————————————————

3.1.260 een gedeelte van het perceel met eventueel daarop gevestigde opstallen en verder ——
toebehoren, eigendom van de Gemeente, gelegen aan de Donauweg (ongenummerd), de —
Gyroscoopweg (ongenummerd) en de Radarweg (ongenummerd) te Amsterdam, ——
kadastraal bekend **gemeente Sloten (Noord-Holland), sectie K, nummer 3733**, zijnde —
exact dat gedeelte zoals met schuine streeparcering is aangegeven op de aan de Akte ——
gehechte tekening de dato twintig maart tweeduizend dertien met nummer U0293_v01, —
ongeveer groot vier hectare één are en negentig centiare (4ha 1a 90ca), of zoveel meer of –
minder als na kadastrale uitmeting zal blijken; ——————————————————————

3.1.261 een perceel met eventueel daarop gevestigde opstallen en verder toebehoren, eigendom —

van de Gemeente, gelegen aan de Westhavenweg (ongenummerd) te Amsterdam, kadastraal bekend **gemeente Sloten (Noord-Holland), sectie K, nummer 3790**, ter grootte van twee hectare, tien are en achtennegentig centiare (2ha 10a 98ca);

3.1.262 een perceel met eventueel daarop gevestigde opstallen en verder toebehoren, eigendom van de Gemeente, gelegen aan de Deccaweg 22 te 1042 AD Amsterdam, kadastraal bekend **gemeente Sloten (Noord-Holland), sectie K, nummer 3808**, ter grootte van zesenveertig are en drieënnegentig centiare (46a 93ca);

3.1.263 een perceel met eventueel daarop gevestigde opstallen en verder toebehoren, eigendom van de Gemeente, gelegen aan de Westhavenweg (ongenummerd) te Amsterdam, kadastraal bekend **gemeente Sloten (Noord-Holland), sectie K, nummer 3811**, ter grootte van negentien hectare, veertien are en vijfenveertig centiare (19ha 14a 45ca);

3.1.264 een perceel met eventueel daarop gevestigde opstallen en verder toebehoren, eigendom van de Gemeente, gelegen aan de Amerikahavenweg (ongenummerd) te Amsterdam, kadastraal bekend **gemeente Sloten (Noord-Holland), sectie K, nummer 3821**, ter grootte van tweeëndertig hectare, vijfenvijftig are en één centiare (32ha 55a 1ca);

3.1.265 een perceel met eventueel daarop gevestigde opstallen en verder toebehoren, eigendom van de Gemeente, gelegen aan de Corsicaweg (ongenummerd) en de Sardiniëweg (ongenummerd) te Amsterdam, kadastraal bekend **gemeente Sloten (Noord-Holland), sectie K, nummer 3823**, ter grootte van zes hectare, tweeëntwintig are en negenenzestig centiare (6ha 22a 69ca);

3.1.266 een perceel met eventueel daarop gevestigde opstallen en verder toebehoren, eigendom van de Gemeente, gelegen aan de Oceanenweg (ongenummerd) te Amsterdam, kadastraal bekend **gemeente Sloten (Noord-Holland), sectie K, nummer 3960**, ter grootte van zevenendertig are en tachtig centiare (37a 80ca);

3.1.267 een perceel met eventueel daarop gevestigde opstallen en verder toebehoren, eigendom van de Gemeente, gelegen aan de Oceanenweg (ongenummerd) te Amsterdam, kadastraal bekend **gemeente Sloten (Noord-Holland), sectie K, nummer 3843**, ter grootte van acht are en vijfentwintig centiare (8a 25ca);

3.1.268 een perceel met eventueel daarop gevestigde opstallen en verder toebehoren, eigendom van de Gemeente, gelegen aan de Ruigoordweg (ongenummerd) te Amsterdam, kadastraal bekend **gemeente Sloten (Noord-Holland), sectie K, nummer 3858**, ter grootte van vijf hectare, zeventien are en drieënzestig centiare (5ha 17a 63ca);

3.1.269 een perceel met eventueel daarop gevestigde opstallen en verder toebehoren, eigendom van de Gemeente, gelegen aan de Latexweg (ongenummerd) te Amsterdam, kadastraal bekend **gemeente Sloten (Noord-Holland), sectie K, nummer 3859**, ter grootte van drie hectare, vierennegentig are en zestien centiare (3ha 94a 16ca);

3.1.270 een perceel met eventueel daarop gevestigde opstallen en verder toebehoren, eigendom van de Gemeente, gelegen aan de Latexweg (ongenummerd) te Amsterdam, kadastraal bekend **gemeente Sloten (Noord-Holland), sectie K, nummer 3860**, ter grootte van drie are en tien centiare (3a 10ca);

3.1.271 een perceel met eventueel daarop gevestigde opstallen en verder toebehoren, eigendom van de Gemeente, gelegen aan de Ruigoordweg (ongenummerd) te Amsterdam, kadastraal

bekend **gemeente Sloten (Noord-Holland), sectie K, nummer 3862**, ter grootte van achtenzestig are en vijfendertig centiare (68a 35ca);

3.1.272 een perceel met eventueel daarop gevestigde opstallen en verder toebehoren, eigendom van de Gemeente, gelegen aan de Ruigoordweg (ongenummerd) te Amsterdam, kadastraal bekend **gemeente Sloten (Noord-Holland), sectie K, nummer 3863**, ter grootte van twee hectare, negentig are en vijftig centiare (2ha 90a 50ca);

3.1.273 een perceel met eventueel daarop gevestigde opstallen en verder toebehoren, eigendom van de Gemeente, gelegen aan de Latexweg (ongenummerd) te Amsterdam, kadastraal bekend **gemeente Sloten (Noord-Holland), sectie K, nummer 3865**, ter grootte van tweeëntwintig are en dertig centiare (22a 30ca);

3.1.274 een perceel met eventueel daarop gevestigde opstallen en verder toebehoren, eigendom van de Gemeente, gelegen aan de Latexweg (ongenummerd) te Amsterdam, kadastraal bekend **gemeente Sloten (Noord-Holland), sectie K, nummer 3866**, ter grootte van acht hectare, achtentachtig are en drieënveertig centiare (8ha 88a 43ca);

3.1.275 een perceel met eventueel daarop gevestigde opstallen en verder toebehoren, eigendom van de Gemeente, gelegen aan de Westhavenweg (ongenummerd) te Amsterdam, kadastraal bekend **gemeente Sloten (Noord-Holland), sectie K, nummer 3878**, ter grootte van achttien centiare (18ca);

3.1.276 een perceel met eventueel daarop gevestigde opstallen en verder toebehoren, eigendom van de Gemeente, gelegen aan de Westpoortweg (ongenummerd) te Amsterdam, kadastraal bekend **gemeente Sloten (Noord-Holland), sectie K, nummer 3890**, ter grootte van twee are en zesenvijftig centiare (2a 56ca);

3.1.277 een perceel met eventueel daarop gevestigde opstallen en verder toebehoren, eigendom van de Gemeente, gelegen aan de Ruygoordweg (ongenummerd) te Amsterdam en de Westpoortweg (ongenummerd) te Amsterdam, kadastraal bekend **gemeente Sloten (Noord-Holland), sectie K, nummer 3892**, ter grootte van éénhonderdacht hectare, tweeënzestig are en zevenenzestig centiare (108ha 62a 67ca);

3.1.278 een perceel met eventueel daarop gevestigde opstallen en verder toebehoren, eigendom van de Gemeente, gelegen aan de Westhavenweg (ongenummerd) te Amsterdam, kadastraal bekend **gemeente Sloten (Noord-Holland), sectie K, nummer 3896**, ter grootte van vier hectare, vijftien are en vijfentwintig centiare (4ha 15a 25ca);

3.1.279 een perceel met eventueel daarop gevestigde opstallen en verder toebehoren, eigendom van de Gemeente, gelegen aan de Ruygoordweg (ongenummerd) te Amsterdam, kadastraal bekend **gemeente Sloten (Noord-Holland), sectie K, nummer 3918**, ter grootte van achtentachtig hectare, vierenzestig are en zesendertig centiare (88ha 64a 36ca);

3.1.280 een perceel met eventueel daarop gevestigde opstallen en verder toebehoren, eigendom van de Gemeente, gelegen aan de Westhavenweg (ongenummerd) te Amsterdam, kadastraal bekend **gemeente Sloten (Noord-Holland), sectie K, nummer 3935**, ter grootte van tweeënzeventig are en zevenennegentig centiare (72a 97ca);

3.1.281 een perceel met eventueel daarop gevestigde opstallen en verder toebehoren, eigendom van de Gemeente, gelegen aan de Westhavenweg (ongenummerd) te Amsterdam,

kadastraal bekend **gemeente Sloten (Noord-Holland), sectie K, nummer 3936**, ter grootte van vier hectare, tweeënnegentig are en negenenzestig centiare (4ha 92a 69ca);

3.1.282 een perceel met eventueel daarop gevestigde opstallen en verder toebehoren, eigendom van de Gemeente, gelegen aan de Westhavenweg (ongenummerd) te Amsterdam, kadastraal bekend **gemeente Sloten (Noord-Holland), sectie K, nummer 3939**, ter grootte van éénendertig centiare (31ca);

3.1.283 een perceel met eventueel daarop gevestigde opstallen en verder toebehoren, eigendom van de Gemeente, gelegen aan de Gyroscoopweg (ongenummerd) te Amsterdam, kadastraal bekend **gemeente Sloten (Noord-Holland), sectie K, nummer 3941**, ter grootte van drie centiare (3ca);

3.1.284 een perceel met eventueel daarop gevestigde opstallen en verder toebehoren, eigendom van de Gemeente, gelegen aan de Accraweg (ongenummerd) te Amsterdam, kadastraal bekend **gemeente Sloten (Noord-Holland), sectie K, nummer 3947**, ter grootte van zevenennegentig hectare, vijftig are en zesendertig centiare (97ha 50a 36ca);

3.1.285 een gedeelte van het perceel met eventueel daarop gevestigde opstallen en verder toebehoren, eigendom van de Gemeente, gelegen aan de Haparandaweg (ongenummerd) en Stavangerweg (ongenummerd) te Amsterdam, kadastraal bekend **gemeente Amsterdam, sectie K, nummer 9201**, welk perceel is belast met:

- een besluit op grond van artikel 110 I Wet Geluidhinder, zulks blijkens de inschrijving ten kantore van de Dienst voor het kadaster en de openbare registers op twaalf november tweeduizend twaalf in register Hypotheken 4, deel 62043, nummer 105;
- een melding, bevel, beschikking of vordering Wet bodembescherming, zulks blijkens een aantekening in de kadastrale registers, ontleend aan nummer 3154, in werking getreden op achtentwintig januari tweeduizend vier,

zijnde exact dat gedeelte zoals met horizontale streeparcering is aangegeven op de aan de Akte gehechte tekening de dato éénentwintig maart tweeduizend dertien met nummer U0300_v01, ongeveer groot achtenzestig are en drieënnegentig centiare (68a 93ca), of zoveel meer of minder als na kadastrale uitmeting zal blijken;

3.1.286 een perceel met eventueel daarop gevestigde opstallen en verder toebehoren, eigendom van de Gemeente, gelegen aan de Koivistokade (ongenummerd) te Amsterdam, kadastraal bekend **gemeente Amsterdam, sectie K, nummer 9203**, ter grootte van negen are en tweeënvijftig centiare (9a 52ca), welk perceel is belast met:

- een melding, bevel, beschikking of vordering Wet bodembescherming, zulks blijkens een aantekening in de kadastrale registers, ontleend aan nummer 2854, in werking getreden op één december tweeduizend negen;
- een melding, bevel, beschikking of vordering Wet bodembescherming, zulks blijkens een aantekening in de kadastrale registers, ontleend aan nummer 4028, in werking getreden op vierentwintig december tweeduizend negen;

3.1.287 een perceel met eventueel daarop gevestigde opstallen en verder toebehoren, eigendom van de Gemeente, gelegen aan de Hornweg (ongenummerd) en Santoriniweg (ongenummerd) te Amsterdam, kadastraal bekend **gemeente Sloten (Noord-Holland),**

sectie K, nummer 3969, ter grootte van zesenzeventig hectare, achtenzeventig are en negenennegentig centiare (76ha 78a 99ca), welk perceel is belast met een melding, bevel, beschikking of vordering Wet bodembescherming, zulks blijkens een aantekening in de kadastrale registers, ontleend aan nummer 3704, in werking getreden op negen april tweeduizend één;

3.1.288 een perceel met eventueel daarop gevestigde opstallen en verder toebehoren, eigendom van de Gemeente, plaatselijke aanduiding niet bekend, kadastraal bekend **gemeente Amsterdam, sectie AI, nummer 132**, ter grootte van zesendertig are en vijfendertig centiare (36a 35ca);

3.1.289 een perceel met eventueel daarop gevestigde opstallen en verder toebehoren, eigendom van de Gemeente, gelegen aan de Petroleumhavenweg 42 te 1041 AC Amsterdam, kadastraal bekend **gemeente Amsterdam, sectie AI, nummer 133**, ter grootte van twee hectare, veertien are en vijftig centiare (2ha 14a 50ca);

3.1.290 een perceel met eventueel daarop gevestigde opstallen en verder toebehoren, eigendom van de Gemeente, gelegen aan de Petroleumhavenweg 40 te 1041 AC Amsterdam, kadastraal bekend **gemeente Amsterdam, sectie AI, nummer 134**, ter grootte van drie are en zevenendertig centiare (3a 37ca);

3.1.291 een perceel met eventueel daarop gevestigde opstallen en verder toebehoren, eigendom van de Gemeente, gelegen aan de Petroleumhavenweg (ongenummerd) te Amsterdam, kadastraal bekend **gemeente Amsterdam, sectie AI, nummer 145**, ter grootte van negen centiare (9ca);

3.1.292 een perceel met eventueel daarop gevestigde opstallen en verder toebehoren, eigendom van de Gemeente, gelegen aan de Petroleumhavenweg (ongenummerd) te Amsterdam, kadastraal bekend **gemeente Amsterdam, sectie AI, nummer 146**, ter grootte van één are en vijfenzestig centiare (1a 65ca);

3.1.293 een perceel met eventueel daarop gevestigde opstallen en verder toebehoren, eigendom van de Gemeente, gelegen aan de Petroleumhavenweg (ongenummerd) te Amsterdam, kadastraal bekend **gemeente Amsterdam, sectie AI, nummer 147**, ter grootte van één are en éénenveertig centiare (1a 41ca);

3.1.294 een perceel met eventueel daarop gevestigde opstallen en verder toebehoren, eigendom van de Gemeente, gelegen aan de Petroleumhavenweg (ongenummerd) te Amsterdam, kadastraal bekend **gemeente Amsterdam, sectie AI, nummer 148**, ter grootte van achtenvijftig centiare (58ca);

3.1.295 een perceel met eventueel daarop gevestigde opstallen en verder toebehoren, eigendom van de Gemeente, gelegen aan de Fosfaatweg (ongenummerd) te Amsterdam, kadastraal bekend **gemeente Amsterdam, sectie AI, nummer 187**, ter grootte van één hectare en drieënnegentig are (1ha 93a);

3.1.296 een perceel met eventueel daarop gevestigde opstallen en verder toebehoren, eigendom van de Gemeente, gelegen aan de Noorderhoofdkade (ongenummerd) te Amsterdam, kadastraal bekend **gemeente Amsterdam, sectie AI, nummer 188**, ter grootte van één hectare, dertig are en twintig centiare (1ha 30a 20ca);

3.1.297 een perceel met eventueel daarop gevestigde opstallen en verder toebehoren, eigendom

van de Gemeente, gelegen aan het Afgesloten IJ (ongenummerd) te Amsterdam, kadastraal bekend **gemeente Amsterdam, sectie AI, nummer 194**, ter grootte van vier hectare, dertig are en tweeënzeventig centiare (4ha 30a 72ca);

3.1.298 een perceel met eventueel daarop gevestigde opstallen en verder toebehoren, eigendom van de Gemeente, gelegen aan de Fosfaatweg (ongenummerd) te Amsterdam, kadastraal bekend **gemeente Amsterdam, sectie AI, nummer 195**, ter grootte van vijf are (5a);

3.1.299 een perceel met eventueel daarop gevestigde opstallen en verder toebehoren, eigendom van de Gemeente, gelegen aan de Fosfaatweg 36, 38, 40, 42, 44, 46, 48, 50, 58 en 60 te 1013 BM Amsterdam, kadastraal bekend **gemeente Amsterdam, sectie AI, nummer 199**, ter grootte van één hectare, éénennegentig are en tachtig centiare (1ha 91a 80ca), welk perceel is belast met een melding, bevel, beschikking of vordering Wet bodembescherming, zulks blijkens een aantekening in de kadastrale registers, ontleend aan nummer 5457, in werking getreden op twintig november tweeduizend twaalf;

3.1.300 een perceel met eventueel daarop gevestigde opstallen en verder toebehoren, eigendom van de Gemeente, gelegen aan de Fosfaatweg (ongenummerd) te Amsterdam, kadastraal bekend **gemeente Amsterdam, sectie AI, nummer 201**, ter grootte van vijftien are en vijfentachtig centiare (15a 85ca);

3.1.301 een perceel met eventueel daarop gevestigde opstallen en verder toebehoren, eigendom van de Gemeente, gelegen aan de Noorderhoofdkade (ongenummerd) te Amsterdam, kadastraal bekend **gemeente Amsterdam, sectie AI, nummer 205**, ter grootte van één hectare en veertien are (1ha 14a);

3.1.302 een perceel met eventueel daarop gevestigde opstallen en verder toebehoren, eigendom van de Gemeente, gelegen aan de Fosfaatweg (ongenummerd) te Amsterdam, kadastraal bekend **gemeente Amsterdam, sectie AI, nummer 257**, ter grootte van tien are en twintig centiare (10a 20ca);

3.1.303 een perceel met eventueel daarop gevestigde opstallen en verder toebehoren, eigendom van de Gemeente, gelegen aan de Fosfaatweg (ongenummerd) te Amsterdam, kadastraal bekend **gemeente Amsterdam, sectie AI, nummer 259**, ter grootte van elf are en tachtig centiare (11a 80ca);

3.1.304 een perceel met eventueel daarop gevestigde opstallen en verder toebehoren, eigendom van de Gemeente, gelegen aan de Fosfaatweg (ongenummerd) te Amsterdam, kadastraal bekend **gemeente Amsterdam, sectie AI, nummer 261**, ter grootte van elf are en éénenveertig centiare (11a 41ca);

3.1.305 een gedeelte van het perceel met eventueel daarop gevestigde opstallen en verder toebehoren, eigendom van de Gemeente, gelegen aan de Kretaweg (ongenummerd) te Amsterdam kadastraal bekend **gemeente Sloten (Noord-Holland), sectie K, nummer 3129 gedeeltelijk**, grootte niet bekend, zijnde, tezamen met het gedeeltelijke perceel als vermeld in *Artikel 3.1.306*, exact dat gedeelte zoals met schuine streeparcering is aangegeven op de aan de Akte gehechte tekening de dato zesentwintig maart tweeduizend dertien met nummer U0290_v02, zo groot als na kadastrale uitmeting zal blijken, met uitzondering van die schuin gearceerde gedeelten die met een groene kleur zijn aangegeven, welke groene gedeelten zijn belast met een Zakelijk Recht als vermeld in

Artikel 4.5.667, Artikel 4.5.668, Artikel 4.5.669 en *Artikel 4.5.716*, en met uitzondering van het gedeelte dat is belast met het Zakelijk Recht als vermeld in *Artikel 4.5.721*, welk gedeelte niet met de groene kleur op voormelde tekening is aangegeven, welk perceel is belast met een melding, bevel, beschikking of vordering in de zin van de Wet bodembescherming, zulks blijkens een aantekening in de kadastrale registers, ontleend aan nummer 3574, in werking getreden op vierentwintig maart tweeduizend vier;

3.1.306 een gedeelte van het perceel met eventueel daarop gevestigde opstallen en verder toebehoren, eigendom van de Gemeente, gelegen aan de Corsicaweg 8 te 1044 AB Amsterdam, kadastraal bekend **gemeente Sloten (Noord-Holland), sectie K, nummer 3129 gedeeltelijk**, ter grootte van ongeveer negenenzestig hectare, éénenzestig are en achtendertig centiare (69ha 61a 38ca), zijnde, tezamen met het gedeeltelijke perceel als vermeld in *Artikel 3.1.305*, exact dat gedeelte zoals met schuine streeparcering is aangegeven op de aan de Akte gehechte tekening de dato zesentwintig maart tweeduizend dertien met nummer U0290_v02, of zo groot als na kadastrale uitmeting zal blijken, met uitzondering van die schuin gearceerde gedeelten die met een groene kleur zijn aangegeven, welke groene gedeelten zijn belast met een Zakelijk Recht als vermeld in *Artikel 4.5.667, Artikel 4.5.668, Artikel 4.5.669* en *Artikel 4.5.716*, en met uitzondering van het gedeelte dat is belast met het Zakelijk Recht als vermeld in *Artikel 4.5.721*, welk gedeelte niet met de groene kleur op voormelde tekening is aangegeven, welk perceel is belast met een melding, bevel, beschikking of vordering in de zin van de Wet bodembescherming, zulks blijkens een aantekening in de kadastrale registers, ontleend aan nummer 3574, in werking getreden op vierentwintig maart tweeduizend vier;

3.1.307 een perceel met eventueel daarop gevestigde opstallen en verder toebehoren, eigendom van de Gemeente, gelegen aan de Zekeringstraat (ongenummerd) te Amsterdam, kadastraal bekend **gemeente Sloten (Noord-Holland), sectie K, nummer 3331 gedeeltelijk**, grootte niet bekend, zijnde exact dat gedeelte dat niet is belast met een Zakelijk Recht;

3.1.308 een perceel met eventueel daarop gevestigde opstallen en verder toebehoren, eigendom van de Gemeente, gelegen aan de Noordzeeweg (ongenummerd) te Amsterdam, kadastraal bekend **gemeente Sloten (Noord-Holland), sectie K, nummer 3671 gedeeltelijk**, ter grootte van ongeveer elf hectare, éénennegentig are en éénenvijftig centiare (11ha 91a 51ca), zijnde exact dat gedeelte dat thans aan de Gemeente in eigendom toebehoort;

3.1.309 een perceel met eventueel daarop gevestigde opstallen en verder toebehoren, eigendom van de Gemeente, gelegen aan de Accraweg (ongenummerd) te Amsterdam, kadastraal bekend **gemeente Sloten (Noord-Holland), sectie K, nummer 3689 gedeeltelijk**, ter grootte van ongeveer achttien are en achtenveertig centiare (18a 48ca), zijnde exact dat gedeelte dat niet is belast met een Zakelijk Recht;

3.1.310 een perceel met eventueel daarop gevestigde opstallen en verder toebehoren, eigendom van de Gemeente, gelegen aan de Westhavenweg 8 te 1014 BD Amsterdam, kadastraal bekend **gemeente Sloten (Noord-Holland), sectie K, nummer 3837 gedeeltelijk**, ter grootte van ongeveer veertig hectare, vierenvijftig are en drieënnegentig centiare (40ha 54a 93ca), zijnde exact dat gedeelte dat niet is belast met een Zakelijk Recht;

3.1.311 een perceel met eventueel daarop gevestigde opstallen en verder toebehoren, eigendom van de Gemeente, gelegen aan de Bauduinlaan 36, 38, 48 en 50 te 1047 HK Amsterdam, kadastraal bekend **gemeente Sloten (Noord-Holland), sectie K, nummer 3871 gedeeltelijk**, ter grootte van ongeveer veertig hectare, zesendertig are en zesendertig centiare (40ha 36a 36ca), zijnde exact dat gedeelte dat niet is belast met een Zakelijk Recht;

3.1.312 een gedeelte van het perceel met eventueel daarop gevestigde opstallen en verder toebehoren, eigendom van de Gemeente, gelegen aan de Amerikahavenweg (ongenummerd) en de Australiëhavenweg (ongenummerd) te Amsterdam, kadastraal bekend **gemeente Sloten (Noord-Holland), sectie K, nummer 3973 gedeeltelijk**, grootte niet bekend, zijnde exact dat gedeelte zoals met schuine streeparcering is aangegeven op de aan de Akte gehechte tekening de dato zesentwintig maart tweeduizend dertien met nummer U0286_v02, ter grootte van ongeveer vijfendertig hectare, tweeënnegentig are en drieënzestig centiare, of zoveel meer of minder als na kadastrale uitmeting zal blijken, met uitzondering van die gedeelten die met een groene kleur zijn aangegeven, welke groene gedeelten zijn belast met een Zakelijk Recht als vermeld in *Artikel 4.5.678* en *Artikel 4.5.679*,

3.1.313 een perceel met eventueel daarop gevestigde opstallen en verder toebehoren, eigendom van de Gemeente, gelegen aan de Westhavenweg (ongenummerd) te Amsterdam, kadastraal bekend **gemeente Sloten (Noord-Holland), sectie K, nummer 3964 gedeeltelijk**, grootte niet bekend, zijnde exact dat gedeelte dat niet is belast met een Zakelijk Recht;

3.1.314 een gedeelte van het perceel met eventueel daarop gevestigde opstallen en verder toebehoren, eigendom van de Gemeente, gelegen aan de Amerikahavenweg (ongenummerd) kadastraal bekend **gemeente Sloten (Noord-Holland), sectie K, nummer 3956 gedeeltelijk**, grootte niet bekend, zijnde exact dat gedeelte zoals met schuine streeparcering is aangegeven op de aan de Akte gehechte tekening de dato zesentwintig maart tweeduizend dertien met nummer U0284_v02, ter grootte van ongeveer vijfennegentig hectare, achtendertig are en tweeëntwintig centiare (95ha 38a 22ca) of zoveel meer of minder als na kadastrale uitmeting zal blijken, welk perceel is belast met een bestuursdwangbesluit of dwangsombesluit in de zin van de Woningwet, zulks blijkens een aantekening in de kadastrale registers, ontleend aan nummer 181, in werking getreden op dertig oktober tweeduizend zeven;

3.1.315 een perceel met eventueel daarop gevestigde opstallen en verder toebehoren, eigendom van de Gemeente, plaatselijke aanduiding niet bekend, kadastraal bekend **gemeente Sloten (Noord-Holland), sectie K, nummer 3959 gedeeltelijk**, ter grootte van ongeveer vijf hectare, vierenzeventig are en zesendertig centiare (5ha 74a 36ca), zijnde, tezamen met het gedeeltelijke perceel als vermeld in *Artikel 3.1.316*, exact dat gedeelte dat niet is belast met een Zakelijk Recht, welk perceel is belast met een bestuursdwangbesluit of dwangsombesluit in de zin van de Woningwet, zulks blijkens een aantekening in de kadastrale registers, ontleend aan nummer 181, in werking getreden op dertig oktober tweeduizend zeven;

3.1.316 een perceel met eventueel daarop gevestigde opstallen en verder toebehoren, eigendom van de Gemeente, gelegen aan de Koprawweg (ongenummerd), de Latexweg (ongenummerd) en de Oceanenweg (ongenummerd) te Amsterdam, kadastraal bekend **gemeente Sloten (Noord-Holland), sectie K, nummer 3959 gedeeltelijk**, ter grootte van ongeveer tweeënveertig hectare, tweeënvijftig are en drieënzeventig centiare (42ha 52a 73ca), zijnde, tezamen met het gedeeltelijke perceel als vermeld in *Artikel 3.1.315*, exact dat gedeelte dat niet is belast met een Zakelijk Recht, welk perceel is belast met een bestuursdwangbesluit of dwangsombesluit in de zin van de Woningwet, zulks blijkens een aantekening in de kadastrale registers, ontleend aan nummer 181, in werking getreden op dertig oktober tweeduizend zeven;

3.1.317 een perceel met eventueel daarop gevestigde opstallen en verder toebehoren, eigendom van de Gemeente, gelegen aan het IJ (ongenummerd) te Amsterdam, kadastraal bekend **gemeente Amsterdam, sectie AH, nummer 619 gedeeltelijk**, ter grootte van ongeveer zesenvijftig centiare (56ca), zijnde exact dat gedeelte dat thans aan de Gemeente in eigendom toebehoort;

3.1.318 een perceel met eventueel daarop gevestigde opstallen en verder toebehoren, eigendom van de Gemeente, gelegen aan de Petroleumhavenweg (ongenummerd) te Amsterdam, kadastraal bekend **gemeente Amsterdam, sectie AI, nummer 150 gedeeltelijk**, grootte niet bekend, zijnde exact dat gedeelte dat niet is belast met een Zakelijk Recht;

3.1.319 een perceel met eventueel daarop gevestigde opstallen en verder toebehoren, eigendom van de Gemeente, gelegen aan de Coenhavenweg 24 te 1013 BL Amsterdam, kadastraal bekend **gemeente Amsterdam, sectie AI, nummer 170 gedeeltelijk**, grootte niet bekend, zijnde exact dat gedeelte dat niet is belast met een Zakelijk Recht;

3.1.320 een perceel met eventueel daarop gevestigde opstallen en verder toebehoren, eigendom van de Gemeente, gelegen aan de Butaanweg 4 te 1041 AH Amsterdam, kadastraal bekend **gemeente Amsterdam, sectie AI, nummer 180 gedeeltelijk**, ter grootte van ongeveer tien are en veertien centiare (10a 14ca), zijnde exact dat gedeelte dat niet is belast met een Zakelijk Recht;

3.1.321 een perceel met eventueel daarop gevestigde opstallen en verder toebehoren, eigendom van de Gemeente, gelegen aan de Petroleumhavenweg 48 te 1041 AC Amsterdam, kadastraal bekend **gemeente Amsterdam, sectie AI, nummer 282 gedeeltelijk**, grootte niet bekend, zijnde exact dat gedeelte dat niet is belast met een Zakelijk Recht, welk perceel is belast met een melding, bevel, beschikking of vordering in de zin van de Wet bodembescherming, zulks blijkens een aantekening in de kadastrale registers, ontleend aan nummer 1830, in werking getreden op éénentwintig april tweeduizend negen;

3.1.322 een perceel met eventueel daarop gevestigde opstallen en verder toebehoren, eigendom van de Gemeente, gelegen aan de Amsterdamsepolder (ongenummerd) te Amsterdam, kadastraal bekend **gemeente Amsterdam, sectie AI, nummer 331 gedeeltelijk**, ter grootte van ongeveer één hectare, vijfenvijftig are en zevenenzestig centiare (1ha 55a 67ca), zijnde exact dat gedeelte dat niet is belast met een Zakelijk Recht;

3.1.323 een perceel met eventueel daarop gevestigde opstallen en verder toebehoren, eigendom

van de Gemeente, gelegen bij de Vlothavenweg 12 te 1013 BJ Amsterdam, kadastraal bekend **gemeente Amsterdam, sectie AI, nummer 463 gedeeltelijk**, grootte niet bekend, zijnde exact dat gedeelte dat niet is belast met een Zakelijk Recht;

3.1.324 een perceel met eventueel daarop gevestigde opstallen en verder toebehoren, eigendom van de Gemeente, gelegen aan de Petroleumhavenweg (ongenummerd) te Amsterdam, kadastraal bekend **gemeente Amsterdam, sectie AI, nummer 542 gedeeltelijk**, grootte niet bekend, zijnde exact dat gedeelte dat niet is belast met een Zakelijk Recht;

3.1.325 een perceel met eventueel daarop gevestigde opstallen en verder toebehoren, eigendom van de Gemeente, gelegen aan de Coenhavenweg (ongenummerd) te Amsterdam, kadastraal bekend **gemeente Amsterdam, sectie AI, nummer 722 gedeeltelijk**, ter grootte van ongeveer twee centiare (2ca), zijnde exact dat gedeelte dat niet is belast met een Zakelijk Recht, welk gedeelte voorheen was belast met een recht van erfpacht ten behoeve van de besloten vennootschap met beperkte aansprakelijkheid H&F Horeca Exploitatie B.V., van welk recht voor wat betreft het genoemde gedeelte van ongeveer twee centiare (2ca) afstand is gedaan door de inschrijving ten kantore van voormelde openbare registers op twee februari tweeduizend twaalf in register Hypotheken 4, deel 61095, nummer 85, van het afschrift van een akte van gedeeltelijke afstand/uitgifte in erfpacht/samenvoeging erfpachtrechten, verleden op één februari tweeduizend twaalf voor mr. W. Bos, notaris te Amsterdam, van welke akte tevens een afschrift is ingeschreven op vier juni tweeduizend twaalf in register Hypotheken 4, deel 61550, nummer 69;

3.1.326 een perceel met eventueel daarop gevestigde opstallen en verder toebehoren, eigendom van de Gemeente, gelegen aan de Coenhavenweg (ongenummerd) te Amsterdam, kadastraal bekend **gemeente Amsterdam, sectie AI, nummer 723 gedeeltelijk**, grootte niet bekend, zijnde exact dat gedeelte dat niet is belast met een Zakelijk Recht;

3.1.327 een perceel met eventueel daarop gevestigde opstallen en verder toebehoren, eigendom van de Gemeente, gelegen aan de Vlothavenweg (ongenummerd) te Amsterdam, kadastraal bekend **gemeente Amsterdam, sectie AI, nummer 742 gedeeltelijk**, grootte niet bekend, zijnde exact dat gedeelte dat niet is belast met een Zakelijk Recht;

3.1.328 een perceel met eventueel daarop gevestigde opstallen en verder toebehoren, eigendom van de Gemeente, gelegen aan de Archangelkade 20 te 1013 BE Amsterdam, kadastraal bekend **gemeente Amsterdam, sectie K, nummer 3612 gedeeltelijk**, grootte niet bekend, zijnde exact dat gedeelte dat niet is belast met een Zakelijk Recht;

3.1.329 een perceel met eventueel daarop gevestigde opstallen en verder toebehoren, eigendom van de Gemeente, gelegen aan de Danzigerbocht 73 te 1013 AM Amsterdam, kadastraal bekend **gemeente Amsterdam, sectie K, nummer 7315 gedeeltelijk**, grootte niet bekend, zijnde exact dat gedeelte dat niet is belast met een Zakelijk Recht;

3.1.330 een perceel met eventueel daarop gevestigde opstallen en verder toebehoren, eigendom van de Gemeente, gelegen aan de Danzigerbocht (ongenummerd) te Amsterdam, kadastraal bekend **gemeente Amsterdam, sectie K, nummer 7638 gedeeltelijk**, grootte niet bekend, zijnde exact dat gedeelte dat niet is belast met een Zakelijk Recht;

3.1.331 een perceel met eventueel daarop gevestigde opstallen en verder toebehoren, eigendom van de Gemeente, gelegen aan de Archangelkade (ongenummerd) te Amsterdam,

kadastraal bekend **gemeente Amsterdam, sectie K, nummer 7925 gedeeltelijk**, grootte – niet bekend, zijnde exact dat gedeelte dat niet is belast met een Zakelijk Recht; ———

3.1.332 een perceel met eventueel daarop gevestigde opstallen en verder toebehoren, eigendom — van de Gemeente, gelegen aan de Haparandaweg (ongenummerd) te Amsterdam, ——— kadastraal bekend **gemeente Amsterdam, sectie K, nummer 9199 gedeeltelijk**, grootte – niet bekend, zijnde exact dat gedeelte dat niet is belast met een Zakelijk Recht; ———

3.1.333 een perceel met eventueel daarop gevestigde opstallen en verder toebehoren, eigendom — van de Gemeente, gelegen aan de Danzigerkade (ongenummerd) te Amsterdam, kadastraal bekend **gemeente Amsterdam, sectie K, nummer 9202 gedeeltelijk**, grootte niet bekend, zijnde exact dat gedeelte dat niet is belast met een Zakelijk Recht, ——— welk perceel is belast met een melding, bevel, beschikking, of vordering in de zin van de – Wet bodembescherming, zulks blijkens een aantekening in de kadastrale registers, ——— ontleend aan nummer 4028, in werking getreden op vierentwintig december tweeduizend – negen; ———

3.1.334 een gedeelte van het perceel met eventueel daarop gevestigde opstallen en verder ——— toebehoren, eigendom van de Gemeente, gelegen aan de Heining (ongenummerd), de —— Kanaalweg (ongenummerd) en de Oceanenweg (ongenummerd) te Amsterdam, kadastraal bekend **gemeente Sloten (Noord-Holland), sectie A, nummer 1811 gedeeltelijk**, zijnde - exact dat gedeelte zoals met schuine streeparcering is aangegeven op de aan de ——— Akte gehechte tekening de dato negentien maart tweeduizend dertien met nummer ——— U0282_v01, ongeveer groot vijf hectare, drieënzestig are en vijftien centiare ——— (5ha 63a 15ca), of zoveel meer of minder als na kadastrale uitmeting zal blijken, ——— welk perceel is belast met een bestuursdwangbesluit of dwangsombesluit in de zin van de - Woningwet, zulks blijkens een aantekening in de kadastrale registers, ontleend aan ——— nummer 181, in werking getreden op dertig oktober tweeduizend zeven; ———

3.1.335 een perceel met eventueel daarop gevestigde opstallen en verder toebehoren, ——— eigendom van de Gemeente, gelegen aan de Hornweg (ongenummerd) te Amsterdam, —— kadastraal bekend **gemeente Sloten (Noord-Holland), sectie K, nummer 3338** ——— **gedeeltelijk**, grootte niet bekend, zijnde exact dat gedeelte dat niet is belast met een ——— Zakelijk Recht; ———

3.1.336 een perceel met eventueel daarop gevestigde opstallen en verder toebehoren, eigendom — van de Gemeente, gelegen aan de Marifoonweg (ongenummerd) en de Radarweg ——— (ongenummerd) te Amsterdam, kadastraal bekend **gemeente Sloten (Noord-Holland),** — **sectie K, nummer 3310 gedeeltelijk**, ter grootte van ongeveer dertien hectare, ——— zevenenvijftig are en vijfendertig centiare (13ha 57a 35ca), zijnde exact dat gedeelte dat — niet is belast met een Zakelijk Recht, ——— welk perceel is belast met een melding, bevel, beschikking of vordering in de zin van de — Wet bodembescherming, zulks blijkens een aantekening in de kadastrale registers, ——— ontleend aan nummer 1539, in werking getreden op één november tweeduizend zes; ———

3.1.337 een gedeelte van het perceel met eventueel daarop gevestigde opstallen en verder ——— toebehoren, eigendom van de Gemeente, gelegen aan de Rigakade (ongenummerd) te —— Amsterdam, kadastraal bekend **gemeente Amsterdam, sectie AI, nummer 635**, ———

welk perceel is belast met:

- een besluit op grond van artikel 110 I Wet Geluidhinder, zulks blijkens de inschrijving ten kantore van de Dienst voor het kadaster en de openbare registers op elf februari tweeduizend elf in register Hypotheken 4, deel 59443, nummer 144;
- een besluit op grond van artikel 110 I Wet Geluidhinder, zulks blijkens de inschrijving ten kantore van de Dienst voor het kadaster en de openbare registers op twaalf november tweeduizend twaalf in register Hypotheken 4, deel 62043, nummer 105;
- een melding, bevel, beschikking of vordering Wet bodembescherming, zulks blijkens een aantekening in de kadastrale registers, ontleend aan nummer 4985, in werking getreden op achtentwintig september tweeduizend elf; en
- een melding, bevel, beschikking of vordering Wet bodembescherming, zulks blijkens een aantekening in de kadastrale registers, ontleend aan nummer 3154, in werking getreden op achtentwintig januari tweeduizend vier,

zijnde exact dat gedeelte zoals met horizontale streeparcering is aangegeven op de aan de Akte gehechte tekening de dato éénentwintig maart tweeduizend dertien met nummer U0280_v01, ongeveer groot twee hectare, zevenenzestig are en zevenendertig centiare (2ha 67a 37ca), of zoveel meer of minder als na kadastrale uitmeting zal blijken;

3.1.338 een gedeelte van het perceel met eventueel daarop gevestigde opstallen en verder toebehoren, eigendom van de Gemeente, gelegen aan de Danzigerkade 50 te 1013 AP Amsterdam, kadastraal bekend **gemeente Amsterdam, sectie K, nummer 6432**, zijnde exact dat gedeelte zoals met horizontale streeparcering is aangegeven op de aan de Akte gehechte tekening de dato negentien maart tweeduizend dertien met nummer U0266_v01, ongeveer groot drieëntwintig hectare, vierenzestig are en drieënvijftig centiare (23ha 64a 53ca), of zoveel meer of minder als na kadastrale uitmeting zal blijken;

3.1.339 een gedeelte van het perceel met eventueel daarop gevestigde opstallen en verder toebehoren, eigendom van de Gemeente, gelegen aan de Transformatorweg (ongenummerd) te Amsterdam, kadastraal bekend **gemeente Amsterdam, sectie Y, nummer 4148**, zijnde exact dat gedeelte zoals met horizontale streeparcering is aangegeven op de aan de Akte gehechte tekening de dato twintig maart tweeduizend dertien met nummer U0270_v01, ongeveer groot tweeënveertig are en zesenveertig centiare (42a 46ca), of zoveel meer of minder als na kadastrale uitmeting zal blijken;

3.1.340 een gedeelte van het perceel met eventueel daarop gevestigde opstallen en verder toebehoren, eigendom van de Gemeente, gelegen aan de Basisweg (ongenummerd) en de Wethouder van Essenweg (ongenummerd) te Amsterdam, kadastraal bekend **gemeente Sloten (Noord-Holland), sectie A, nummer 1544**, zijnde exact dat gedeelte zoals met horizontale streeparcering is aangegeven op de aan de Akte gehechte tekening de dato negentien maart tweeduizend dertien met nummer U0281_v01, ongeveer groot vijf hectare, zeventig are en zeventien centiare (5ha 70a 17ca), of zoveel meer of minder als na kadastrale uitmeting zal blijken;

3.1.341 een gedeelte van het perceel met eventueel daarop gevestigde opstallen en verder

toebehoren, eigendom van de Gemeente, gelegen aan de Moezelhavenweg (ongenummerd) te Amsterdam, kadastraal bekend **gemeente Sloten (Noord-Holland), sectie K, nummer 2759**, zijnde exact dat gedeelte zoals met schuine streeparcering is aangegeven op de aan de Akte gehechte tekening de dato zesentwintig maart tweeduizend-dertien met nummer U0289_v02, ongeveer groot negen hectare, veertien are en tweeëntwintig centiare (9ha 14a 22ca), of zoveel meer of minder als na kadastrale uitmeting zal blijken;

3.1.342 een gedeelte van het perceel met eventueel daarop gevestigde opstallen en verder toebehoren, eigendom van de Gemeente, gelegen aan de Beringenstraat (ongenummerd) te Amsterdam, kadastraal bekend **gemeente Sloten (Noord-Holland), sectie K, nummer 2761**, zijnde exact dat gedeelte zoals met schuine streeparcering is aangegeven op de aan de Akte gehechte tekening de dato twintig maart tweeduizend dertien met nummer U0291_v01, ongeveer groot drieëntwintig hectare, vijfennegentig are en éénenzeventig centiare (23ha 95a 71ca), of zoveel meer of minder als na kadastrale uitmeting zal blijken;

3.1.343 een gedeelte van het perceel met eventueel daarop gevestigde opstallen en verder toebehoren, eigendom van de Gemeente, gelegen aan de Hornweg (ongenummerd) te Amsterdam, kadastraal bekend **gemeente Sloten (Noord-Holland), sectie K, nummer 3134**, zijnde exact dat gedeelte zoals met schuine streeparcering is aangegeven op de aan de Akte gehechte tekening de dato twintig maart tweeduizend dertien met nummer U0288_v01, ongeveer groot zesenveertig are en éénenveertig centiare (46a 41ca), of zoveel meer of minder als na kadastrale uitmeting zal blijken;

3.1.344 een gedeelte van het perceel met eventueel daarop gevestigde opstallen en verder toebehoren, eigendom van de Gemeente, gelegen aan de Radarweg (ongenummerd) te Amsterdam, kadastraal bekend **gemeente Sloten (Noord-Holland), sectie K, nummer 3673**, zijnde exact dat gedeelte zoals met schuine streeparcering is aangegeven op de aan de Akte gehechte tekening de dato twintig maart tweeduizend dertien met nummer U0292_v01, ongeveer groot veertien hectare, twaalf are en zes centiare (14ha 12a 6ca), of zoveel meer of minder als na kadastrale uitmeting zal blijken;

3.1.345 een perceel met eventueel daarop gevestigde opstallen en verder toebehoren, eigendom van de Gemeente, gelegen aan het Houtveemkanaal (ongenummerd) te Amsterdam, kadastraal bekend **gemeente Amsterdam, sectie AI, nummer 690 gedeeltelijk**, ter grootte van ongeveer één hectare, negenentachtig are en zesenzestig centiare (1ha 89a 66ca), zijnde exact dat gedeelte dat niet is belast met een Zakelijk Recht;

3.1.346 een perceel met eventueel daarop gevestigde opstallen en verder toebehoren, eigendom van de Gemeente, gelegen aan de Amerikahavenweg (ongenummerd) te Amsterdam, kadastraal bekend **gemeente Sloten (Noord-Holland), sectie K, nummer 3028 gedeeltelijk**, grootte niet bekend, zijnde exact dat gedeelte dat niet is belast met een Zakelijk Recht;

3.1.347 een perceel met eventueel daarop gevestigde opstallen en verder toebehoren, eigendom van de Gemeente, gelegen aan de Coenhavenweg (ongenummerd) te Amsterdam, kadastraal bekend **gemeente Amsterdam, sectie AI, nummer 465**, ter grootte van zevenennegentig centiare (97ca);

3.1.348 een perceel met eventueel daarop gevestigde opstallen en verder toebehoren, eigendom van de Gemeente, gelegen aan de Danzigerkade (ongenummerd) te Amsterdam, kadastraal bekend **gemeente Amsterdam, sectie K, nummer 7299**, ter grootte van vier centiare (4ca);

3.1.349 een perceel met eventueel daarop gevestigde opstallen en verder toebehoren, eigendom van de Gemeente, gelegen aan de Danzigerkade (ongenummerd) te Amsterdam, kadastraal bekend **gemeente Amsterdam, sectie K, nummer 7290 gedeeltelijk**, grootte – niet bekend, zijnde exact dat gedeelte dat niet is belast met een Zakelijk Recht;

3.1.350 een perceel met eventueel daarop gevestigde opstallen en verder toebehoren, eigendom van de Gemeente, gelegen aan de Danzigerkade (ongenummerd) te Amsterdam, kadastraal bekend **gemeente Amsterdam, sectie K, nummer 7288 gedeeltelijk**, grootte – niet bekend, zijnde exact dat gedeeltelijk dat niet is belast met een Zakelijk Recht; en

3.1.351 een perceel met eventueel daarop gevestigde opstallen en verder toebehoren, eigendom van de Gemeente, gelegen aan de Minervahavenweg te Amsterdam, kadastraal bekend **gemeente Amsterdam, sectie K, nummer 7291 gedeeltelijk**, grootte niet bekend, zijnde exact dat gedeelte dat niet is belast met een Zakelijk Recht.

3.2 VOORGAANDE TITEL

Het in dit Artikel 3 omschreven Perceel is door de Gemeente in eigendom verkregen, voor wat betreft de Onroerende Zaak omschreven in:

3.2.1 *Artikel 3.1.1* (ten tijde van het passeren van de na te noemen akte kadastraal bekend gemeente Amsterdam, sectie AI, nummer 209 (gedeeltelijk)), door de overschrijving ten kantore van de Dienst voor het kadaster en de openbare registers (destijds gehouden te Amsterdam) op vierentwintig december negentienhonderd negentig in register Hypotheken 4, deel 10326, nummer 11, van het afschrift van een akte van ruiling, verleden op twintig december negentienhonderd negentig voor mr. J.W. van Ee, destijds notaris te Utrecht, houdende afstand van het recht om ontbinding te vorderen op grond van het bepaalde in de artikelen 1302 en 1303 van het oude Burgerlijk Wetboek, welke akte is gerectificeerd blijkens de overschrijving ten kantore van voormelde openbare registers (destijds gehouden te Amsterdam) op vijf september negentienhonderd éénennegentig in register Hypotheken 4, deel 10615, nummer 10, van het afschrift van een akte van rectificatie verleden op vier september negentienhonderd éénennegentig voor genoemde notaris Van Ee;

3.2.2 *Artikel 3.1.2* (ten tijde van het passeren van de na te noemen akte kadastraal bekend gemeente Amsterdam, sectie AI, nummer 86), door de overschrijving ten kantore van voormelde openbare registers (destijds gehouden te Amsterdam) op vierentwintig december negentienhonderd negentig in register Hypotheken 4, deel 10326, nummer 11, van het afschrift van een akte van ruiling, verleden op twintig december negentienhonderd negentig voor genoemde notaris Van Ee te Utrecht, houdende afstand van het recht om ontbinding te vorderen op grond van het bepaalde in de artikelen 1302 en 1303 van het oude Burgerlijk Wetboek, welke akte is gerectificeerd blijkens de overschrijving ten kantore van voormelde openbare registers (destijds nog gehouden te Amsterdam) op vijf september negentienhonderd éénennegentig in register Hypotheken 4, deel 10615,

nummer 10, van het afschrift van een akte van rectificatie verleden op vier september negentienhonderd éénennegentig voor genoemde notaris Van Ee;

3.2.3 *Artikel 3.1.3,* door de inschrijving ten kantore van voormelde openbare registers (destijds gehouden te Amsterdam) op dertig december tweeduizend vier in register Hypotheken 4, deel 19110, nummer 55, van het afschrift van een akte van levering, verleden op dertig december tweeduizend vier voor mr. A.L.M. Schulte, notaris te Amsterdam, houdende kwijting voor de betaling van de koopprijs;

3.2.4 *Artikel 3.1.4* (ten tijde van het passeren van de na te noemen akte kadastraal bekend gemeente Amsterdam, sectie AI, nummer 473 (gedeeltelijk)), door de inschrijving ten kantore van voormelde openbare registers (destijds gehouden te Amsterdam) op dertig december tweeduizend vier in register Hypotheken 4, deel 19110, nummer 55, van het afschrift van een akte van levering, verleden op dertig december tweeduizend vier voor genoemde notaris Schulte, houdende kwijting voor de betaling van de koopprijs;

3.2.5 *Artikel 3.1.5* (ten tijde van het passeren van de na te noemen akte kadastraal bekend gemeente Amsterdam, sectie K, nummer 422 (gedeeltelijk)), door de overschrijving ten kantore van voormelde openbare registers (destijds gehouden te Amsterdam) op negentien december negentienhonderd éénentwintig in register Hypotheken 4, deel 2381, nummer 42, van het afschrift van een akte van levering, houdende kwijting voor de betaling van de koopprijs, verleden op vijftien december negentienhonderd éénentwintig voor mr. E.A.W.J. Gefken, destijds notaris te Amsterdam;

3.2.6 *Artikel 3.1.6,* door de inschrijving ten kantore van voormelde openbare registers op negenentwintig december tweeduizend zes in register Hypotheken 4, deel 51386, nummer 119, van het afschrift van een akte van ruil onroerende zaken tevens inhoudende afstand en vestiging kwalitatieve verplichting(en), verleden op achtentwintig december tweeduizend zes voor mr. A.M.J.M. Ploumen, notaris te Amsterdam, houdende kwijting over en weer voor de betaling van de vergoeding, welke akte is gerectificeerd blijkens de inschrijving ten kantore van voormelde openbare registers op één oktober tweeduizend zeven in register Hypotheken 4, deel 53183, nummer 156, van het afschrift van een akte van rectificatie van ruil onroerende zaken verleden op één oktober tweeduizend zeven voor genoemde notaris Ploumen;

3.2.7 *Artikel 3.1.7,* door de inschrijving ten kantore van voormelde openbare registers op negenentwintig december tweeduizend zes in register Hypotheken 4, deel 51386, nummer 119, van het afschrift van een akte van ruil onroerende zaken tevens inhoudende afstand en vestiging kwalitatieve verplichting(en), verleden op achtentwintig december tweeduizend zes voor genoemde notaris Ploumen, houdende kwijting over en weer voor de betaling van de vergoeding, welke akte is gerectificeerd blijkens de inschrijving ten kantore van voormelde openbare registers op één oktober tweeduizend zeven in register Hypotheken 4, deel 53183, nummer 156, van het afschrift van een akte van rectificatie van ruil onroerende zaken verleden op één oktober tweeduizend zeven voor genoemde notaris Ploumen;

3.2.8 *Artikel 3.1.8,* door de inschrijving ten kantore van voormelde openbare registers op negenentwintig december tweeduizend zes in register Hypotheken 4, deel 51386, nummer

119, van het afschrift van een akte van ruil onroerende zaken tevens inhoudende afstand — en vestiging kwalitatieve verplichting(en), verleden op achtentwintig december ———— tweeduizend zes voor genoemde notaris Ploumen, houdende kwijting over en weer voor — de betaling van de vergoeding, welke akte is gerectificeerd blijkens de inschrijving ten —— kantore van voormelde openbare registers op één oktober tweeduizend zeven in register — Hypotheken 4, deel 53183, nummer 156, van het afschrift van een akte van rectificatie van ruil onroerende zaken verleden op één oktober tweeduizend zeven voor genoemde notaris - Ploumen; ————————————————————————————————

3.2.9 *Artikel 3.1.9* (ten tijde van het passeren van de na te noemen akte kadastraal bekend ——— gemeente Amsterdam, sectie AI, nummer 590 (gedeeltelijk)), door de inschrijving ten —— kantore van voormelde openbare registers op negenentwintig december tweeduizend zes — in register Hypotheken 4, deel 51386, nummer 119, van het afschrift van een akte van ruil onroerende zaken tevens inhoudende afstand en vestiging kwalitatieve verplichting(en), — verleden op achtentwintig december tweeduizend zes voor genoemde notaris Ploumen, —— houdende kwijting over en weer voor de betaling van de vergoeding, welke akte is ——— gerectificeerd middels de inschrijving ten kantore van voormelde openbare registers op —— één oktober tweeduizend zeven in register Hypotheken 4, deel 53183, nummer 156, van — het afschrift van een akte van rectificatie van ruil onroerende zaken verleden op één ——— oktober tweeduizend zeven voor genoemde notaris Ploumen; ————————————

3.2.10 *Artikel 3.1.10* (ten tijde van het passeren van de na te noemen akte kadastraal bekend ——— gemeente Amsterdam, sectie AI, nummer 585 (gedeeltelijk)), door de inschrijving ten —— kantore van voormelde openbare registers op negenentwintig december tweeduizend zes — in register Hypotheken 4, deel 51386, nummer 119, van het afschrift van een akte van ruil onroerende zaken tevens inhoudende afstand en vestiging kwalitatieve verplichting(en), — verleden op achtentwintig december tweeduizend zes voor genoemde notaris Ploumen, —— houdende kwijting over en weer voor de betaling van de vergoeding, welke akte is ——— gerectificeerd middels de inschrijving ten kantore van voormelde openbare registers op —— één oktober tweeduizend zeven in register Hypotheken 4, deel 53183, nummer 156, van — het afschrift van een akte van rectificatie van ruil onroerende zaken verleden op één ——— oktober tweeduizend zeven voor genoemde notaris Ploumen; ————————————

3.2.11 *Artikel 3.1.11* (ten tijde van het passeren van de na te noemen akte kadastraal bekend ——— gemeente Amsterdam sectie AI, nummer 584 (gedeeltelijk)), door de inschrijving ten —— kantore van voormelde openbare registers op negenentwintig december tweeduizend zes — in register Hypotheken 4, deel 51386, nummer 119, van het afschrift van een akte van ruil onroerende zaken tevens inhoudende afstand en vestiging kwalitatieve verplichting(en), — verleden op achtentwintig december tweeduizend zes voor genoemde notaris Ploumen, —— houdende kwijting over en weer voor de betaling van de vergoeding, welke akte is ——— gerectificeerd middels de inschrijving ten kantore van voormelde openbare registers op —— één oktober tweeduizend zeven in register Hypotheken 4, deel 53183, nummer 156, van — het afschrift van een akte van rectificatie van ruil onroerende zaken verleden op één ——— oktober tweeduizend zeven voor genoemde notaris Ploumen; ————————————

3.2.12 *Artikel 3.1.12* (ten tijde van het passeren van de na te noemen akte kadastraal bekend ———

gemeente Amsterdam, sectie AI, nummer 584 (gedeeltelijk)), door de inschrijving ten —— kantore van voormelde openbare registers op negenentwintig december tweeduizend zes — in register Hypotheken 4, deel 51386, nummer 119, van het afschrift van een akte van ruil onroerende zaken tevens inhoudende afstand en vestiging kwalitatieve verplichting(en), — verleden op achtentwintig december tweeduizend zes voor genoemde notaris Ploumen, —— houdende kwijting over en weer voor de betaling van de vergoeding, welke akte is ——— gerectificeerd middels de inschrijving ten kantore van voormelde openbare registers op —— één oktober tweeduizend zeven in register Hypotheken 4, deel 53183, nummer 156, van — het afschrift van een akte van rectificatie van ruil onroerende zaken verleden op één ——— oktober tweeduizend zeven voor genoemde notaris Ploumen; ————————————

3.2.13 *Artikel 3.1.13* (ten tijde van het passeren van de na te noemen akte kadastraal bekend —— gemeente Amsterdam, sectie AI, nummer 582 (gedeeltelijk)), door de inschrijving ten —— kantore van voormelde openbare registers op negenentwintig december tweeduizend zes — in register Hypotheken 4, deel 51386, nummer 119, van het afschrift van een akte van ruil onroerende zaken tevens inhoudende afstand en vestiging kwalitatieve verplichting(en), — verleden op achtentwintig december tweeduizend zes voor genoemde notaris Ploumen, —— houdende kwijting over en weer voor de betaling van de vergoeding, welke akte is ——— gerectificeerd middels de inschrijving ten kantore van voormelde openbare registers op —— één oktober tweeduizend zeven in register Hypotheken 4, deel 53183, nummer 156, van — het afschrift van een akte van rectificatie van ruil onroerende zaken verleden op één ——— oktober tweeduizend zeven voor genoemde notaris Ploumen; ————————————

3.2.14 *Artikel 3.1.14* (ten tijde van het passeren van de na te noemen akte kadastraal bekend —— gemeente Amsterdam, sectie AI, nummer 582 (gedeeltelijk)), door de inschrijving ten —— kantore van voormelde openbare registers op negenentwintig december tweeduizend zes — in register Hypotheken 4, deel 51386, nummer 119, van het afschrift van een akte van ruil onroerende zaken tevens inhoudende afstand en vestiging kwalitatieve verplichting(en), — verleden op achtentwintig december tweeduizend zes voor genoemde notaris Ploumen, —— houdende kwijting over en weer voor de betaling van de vergoeding, welke akte is ——— gerectificeerd middels de inschrijving ten kantore van voormelde openbare registers op —— één oktober tweeduizend zeven in register Hypotheken 4, deel 53183, nummer 156, van — het afschrift van een akte van rectificatie van ruil onroerende zaken verleden op één ——— oktober tweeduizend zeven voor genoemde notaris Ploumen; ————————————

3.2.15 *Artikel 3.1.15* (ten tijde van het passeren van de na te noemen akte kadastraal bekend —— gemeente Amsterdam, sectie AI, nummer 648 (gedeeltelijk)), door de inschrijving ten —— kantore van voormelde openbare registers op negenentwintig december tweeduizend zes — in register Hypotheken 4, deel 51386, nummer 119, van het afschrift van een akte van ruil onroerende zaken tevens inhoudende afstand en vestiging kwalitatieve verplichting(en), — verleden op achtentwintig december tweeduizend zes voor genoemde notaris Ploumen, —— houdende kwijting over en weer voor de betaling van de vergoeding, welke akte is ——— gerectificeerd middels de inschrijving ten kantore van voormelde openbare registers op —— één oktober tweeduizend zeven in register Hypotheken 4, deel 53183, nummer 156, van — het afschrift van een akte van rectificatie van ruil onroerende zaken verleden op één ———

oktober tweeduizend zeven voor genoemde notaris Ploumen; ———————————

3.2.16 *Artikel 3.1.16* (ten tijde van het passeren van de na te noemen akte kadastraal bekend —— gemeente Amsterdam, sectie AI, nummer 648 (gedeeltelijk)), door de inschrijving ten —— kantore van voormelde openbare registers op negenentwintig december tweeduizend zes — in register Hypotheken 4, deel 51386, nummer 119, van het afschrift van een akte van ruil onroerende zaken tevens inhoudende afstand en vestiging kwalitatieve verplichting(en), — verleden op achtentwintig december tweeduizend zes voor genoemde notaris Ploumen, —— houdende kwijting over en weer voor de betaling van de vergoeding, welke akte is ——— gerectificeerd middels de inschrijving ten kantore van voormelde openbare registers op —— één oktober tweeduizend zeven in register Hypotheken 4, deel 53183, nummer 156, van — het afschrift van een akte van rectificatie van ruil onroerende zaken verleden op één ——— oktober tweeduizend zeven voor genoemde notaris Ploumen; ———————————

3.2.17 *Artikel 3.1.17* (ten tijde van het passeren van de na te noemen akte kadastraal bekend —— gemeente Amsterdam, sectie AI, nummer 577 (gedeeltelijk)), door de inschrijving ten —— kantore van voormelde openbare registers op negenentwintig december tweeduizend zes — in register Hypotheken 4, deel 51386, nummer 119, van het afschrift van een akte van ruil onroerende zaken tevens inhoudende afstand en vestiging kwalitatieve verplichting(en), — verleden op achtentwintig december tweeduizend zes voor genoemde notaris Ploumen, —— houdende kwijting over en weer voor de betaling van de vergoeding, welke akte is ——— gerectificeerd middels de inschrijving ten kantore van voormelde openbare registers op —— één oktober tweeduizend zeven in register Hypotheken 4, deel 53183, nummer 156, van — het afschrift van een akte van rectificatie van ruil onroerende zaken verleden op één ——— oktober tweeduizend zeven voor genoemde notaris Ploumen; ———————————

3.2.18 *Artikel 3.1.18* (ten tijde van het passeren van de na te noemen akte kadastraal bekend —— gemeente Amsterdam, sectie AI, nummer 642 (gedeeltelijk)), door de inschrijving ten —— kantore van voormelde openbare registers op negenentwintig december tweeduizend zes — in register Hypotheken 4, deel 51386, nummer 119, van het afschrift van een akte van ruil onroerende zaken tevens inhoudende afstand en vestiging kwalitatieve verplichting(en), — verleden op achtentwintig december tweeduizend zes voor genoemde notaris Ploumen, —— houdende kwijting over en weer voor de betaling van de vergoeding, welke akte is ——— gerectificeerd middels de inschrijving ten kantore van voormelde openbare registers op —— één oktober tweeduizend zeven in register Hypotheken 4, deel 53183, nummer 156, van — het afschrift van een akte van rectificatie van ruil onroerende zaken verleden op één ——— oktober tweeduizend zeven voor genoemde notaris Ploumen; ———————————

3.2.19 *Artikel 3.1.19* (ten tijde van het passeren van de na te noemen akte kadastraal bekend —— gemeente Amsterdam, sectie AI, nummer 640 (gedeeltelijk)), door de inschrijving ten —— kantore van voormelde openbare registers op negenentwintig december tweeduizend zes — in register Hypotheken 4, deel 51386, nummer 119, van het afschrift van een akte van ruil onroerende zaken tevens inhoudende afstand en vestiging kwalitatieve verplichting(en), — verleden op achtentwintig december tweeduizend zes voor genoemde notaris Ploumen, —— houdende kwijting over en weer voor de betaling van de vergoeding, welke akte is ——— gerectificeerd middels de inschrijving ten kantore van voormelde openbare registers op ——

één oktober tweeduizend zeven in register Hypotheken 4, deel 53183, nummer 156, van het afschrift van een akte van rectificatie van ruil onroerende zaken verleden op één oktober tweeduizend zeven voor genoemde notaris Ploumen;

3.2.20 *Artikel 3.1.20* (ten tijde van het passeren van de na te noemen akte kadastraal bekend gemeente Amsterdam, sectie AI, nummer 640 (gedeeltelijk)), door de inschrijving ten kantore van voormelde openbare registers op negenentwintig december tweeduizend zes in register Hypotheken 4, deel 51386, nummer 119, van het afschrift van een akte van ruil onroerende zaken tevens inhoudende afstand en vestiging kwalitatieve verplichting(en), verleden op achtentwintig december tweeduizend zes voor genoemde notaris Ploumen, houdende kwijting over en weer voor de betaling van de vergoeding, welke akte is gerectificeerd middels de inschrijving ten kantore van voormelde openbare registers op één oktober tweeduizend zeven in register Hypotheken 4, deel 53183, nummer 156, van het afschrift van een akte van rectificatie van ruil onroerende zaken verleden op één oktober tweeduizend zeven voor genoemde notaris Ploumen;

3.2.21 *Artikel 3.1.21* (ten tijde van het passeren van de na te noemen akte kadastraal bekend gemeente Amsterdam, sectie AI, nummer 566 (gedeeltelijk)), door de inschrijving ten kantore van voormelde openbare registers op negenentwintig december tweeduizend zes in register Hypotheken 4, deel 51386, nummer 119, van het afschrift van een akte van ruil onroerende zaken tevens inhoudende afstand en vestiging kwalitatieve verplichting(en), verleden op achtentwintig december tweeduizend zes voor genoemde notaris Ploumen, houdende kwijting over en weer voor de betaling van de vergoeding, welke akte is gerectificeerd middels de inschrijving ten kantore van voormelde openbare registers op één oktober tweeduizend zeven in register Hypotheken 4, deel 53183, nummer 156, van het afschrift van een akte van rectificatie van ruil onroerende zaken verleden op één oktober tweeduizend zeven voor genoemde notaris Ploumen;

3.2.22 *Artikel 3.1.22* (ten tijde van het passeren van de na te noemen akte kadastraal bekend gemeente Amsterdam, sectie AI, nummer 564 (gedeeltelijk)), door de inschrijving ten kantore van voormelde openbare registers op negenentwintig december tweeduizend zes in register Hypotheken 4, deel 51386, nummer 119, van het afschrift van een akte van ruil onroerende zaken tevens inhoudende afstand en vestiging kwalitatieve verplichting(en), verleden op achtentwintig december tweeduizend zes voor genoemde notaris Ploumen, houdende kwijting over en weer voor de betaling van de vergoeding, welke akte is gerectificeerd middels de inschrijving ten kantore van voormelde openbare registers op één oktober tweeduizend zeven in register Hypotheken 4, deel 53183, nummer 156, van het afschrift van een akte van rectificatie van ruil onroerende zaken verleden op één oktober tweeduizend zeven voor genoemde notaris Ploumen;

3.2.23 *Artikel 3.1.23* door de inschrijving ten kantore van voormelde openbare registers op negenentwintig december tweeduizend zes in register Hypotheken 4, deel 51386, nummer 119, van het afschrift van een akte van ruil onroerende zaken tevens inhoudende afstand en vestiging kwalitatieve verplichting(en), verleden op achtentwintig december tweeduizend zes voor genoemde notaris Ploumen, houdende kwijting over en weer voor de betaling van de vergoeding, welke akte is gerectificeerd blijkens de inschrijving ten

kantore van voormelde openbare registers op één oktober tweeduizend zeven in register — Hypotheken 4, deel 53183, nummer 156, van het afschrift van een akte van rectificatie van ruil onroerende zaken verleden op één oktober tweeduizend zeven voor genoemde notaris - Ploumen; ———

3.2.24 *Artikel 3.1.24* (ten tijde van het passeren van de na te noemen akte kadastraal bekend —— gemeente Amsterdam, sectie Y, nummer 4147 (gedeeltelijk)), door de inschrijving ten —— kantore van voormelde openbare registers op negenentwintig december tweeduizend zes — in register Hypotheken 4, deel 51386, nummer 119, van het afschrift van een akte van ruil onroerende zaken tevens inhoudende afstand en vestiging kwalitatieve verplichting(en), — verleden op achtentwintig december tweeduizend zes voor genoemde notaris Ploumen, —— houdende kwijting over en weer voor de betaling van de vergoeding, welke akte is ——— gerectificeerd middels de inschrijving ten kantore van voormelde openbare registers op —— één oktober tweeduizend zeven in register Hypotheken 4, deel 53183, nummer 156, van — het afschrift van een akte van rectificatie van ruil onroerende zaken verleden op één ——— oktober tweeduizend zeven voor genoemde notaris Ploumen; ———

3.2.25 *Artikel 3.1.25* door de inschrijving ten kantore van voormelde openbare registers op ——— vierentwintig december tweeduizend acht in register Hypotheken 4, deel 56040, nummer – 100, van het afschrift van een akte van levering volle eigendom, levering onder ——— voorbehoud van erfpacht, vestiging opstalrecht, houdende kwijting voor de betaling van — de koopprijs, verleden op vierentwintig december tweeduizend acht voor mr. M.J.A. ——— Laenen, notaris te Amsterdam; ———

3.2.26 *Artikel 3.1.26* door de inschrijving ten kantore van voormelde openbare registers op tien — maart tweeduizend negen in register Hypotheken 4, deel 56372, nummer 51, van het ——— afschrift van een akte van levering volle eigendom, houdende kwijting voor de betaling —— van de koopprijs en afstand van ontbindingsrechten, verleden op tien maart tweeduizend — negen voor een waarnemer van genoemde notaris Laenen; ———

3.2.27 *Artikel 3.1.27* door de inschrijving ten kantore van voormelde openbare registers op tien — maart tweeduizend negen in register Hypotheken 4, deel 56372, nummer 51, van het ——— afschrift van een akte van levering volle eigendom, houdende kwijting voor de betaling —— van de koopprijs en afstand van ontbindingsrechten, verleden op tien maart tweeduizend — negen voor een waarnemer van genoemde notaris Laenen; ———

3.2.28 *Artikel 3.1.28* door de inschrijving ten kantore van voormelde openbare registers op zes — juli tweeduizend negen in register Hypotheken 4, deel 56842, nummer 133, van het ——— afschrift van een akte van levering waterstaatswerken, vestiging recht van opstal en ——— vestiging kwalitatieve verplichtingen, verleden op drie juli tweeduizend negen voor een — waarnemer voor de met verlof aanwezige mr. P.L.E.M. de Meijer, notaris te Amsterdam, – houdende afstand van ontbindingsrechten, welke akte is gerectificeerd bij akte ——— van rectificatie op zevenentwintig april tweeduizend twaalf voor genoemde notaris De —— Meijer, van welke akte van rectificatie een afschrift is ingeschreven ten kantore van ——— voormelde openbare registers op diezelfde dag in register Hypotheken 4 deel 61403, ——— nummer 107; ———

3.2.29 *Artikel 3.1.29* (ten tijde van het passeren van de na te noemen akte kadastraal bekend ——

gemeente Amsterdam, sectie AI, nummers 616 (gedeeltelijk), 354 (gedeeltelijk) en 264 (gedeeltelijk)), door de inschrijving ten kantore van voormelde openbare registers op zes juli tweeduizend negen in register Hypotheken 4, deel 56842, nummer 133, van het afschrift van een akte van levering waterstaatswerken, vestiging recht van opstal en vestiging kwalitatieve verplichtingen, houdende afstand van ontbindingsrechten, verleden op drie juli tweeduizend negen voor een waarnemer voor de met verlof afwezige genoemde notaris De Meijer, notaris te Amsterdam, welke akte is gerectificeerd bij akte van rectificatie op zevenentwintig april tweeduizend twaalf voor genoemde notaris De Meijer, van welke akte van rectificatie een afschrift is ingeschreven ten kantore van voormelde openbare registers op diezelfde dag in register Hypotheken 4 deel 61403, nummer 107;

3.2.30 *Artikel 3.1.30* door de inschrijving ten kantore van voormelde openbare registers op dertien oktober tweeduizend negen in register Hypotheken 4, deel 57319, nummer 9, van het afschrift van een akte van levering, verleden op dertien oktober tweeduizend negen voor genoemde notaris Laenen, houdende kwijting voor de betaling van de koopprijs en afstand van ontbindingsrechten, welke akte is verbeterd bij proces-verbaal van verbetering, opgemaakt op veertien oktober tweeduizend negen door een waarnemer van genoemde notaris Laenen, van welk proces-verbaal van verbetering een afschrift is ingeschreven ten kantore van voormelde openbare registers op vijftien oktober tweeduizend negen in register Hypotheken 4, deel 57319 nummer 9;

3.2.31 *Artikel 3.1.31* door de inschrijving ten kantore van voormelde openbare registers op dertien oktober tweeduizend negen in register Hypotheken 4, deel 57319, nummer 9, van het afschrift van een akte van levering, verleden op dertien oktober tweeduizend negen voor genoemde notaris Laenen, houdende kwijting voor de betaling van de koopprijs en afstand van ontbindingsrechten, welke akte is verbeterd bij proces-verbaal van verbetering, opgemaakt op veertien oktober tweeduizend negen door een waarnemer van genoemde notaris Laenen, van welk proces-verbaal van verbetering een afschrift is ingeschreven ten kantore van voormelde openbare registers op vijftien oktober tweeduizend negen in register Hypotheken 4, deel 57319 nummer 9;

3.2.32 *Artikel 3.1.32* (ten tijde van het passeren van de na te noemen akte kadastraal bekend gemeente Sloten (Noord-Holland), sectie K, nummer 2249) door de inschrijving ten kantore van voormelde openbare registers (destijds gehouden te Amsterdam) op elf februari negentienhonderd éénennegentig in register Hypotheken 4, deel 10384, nummer 18, van het afschrift van een akte van levering, houdende kwijting voor de betaling van de koopprijs en afstand van het recht om ontbinding te vorderen op grond van het bepaalde in de artikelen 1302 en 1303 van het oude Burgerlijk Wetboek, verleden op elf februari negentienhonderd éénennegentig voor mr. P.H.M. Gerver, destijds notaris te Amsterdam;

3.2.33 *Artikel 3.1.33* (ten tijde van het passeren van de na te noemen akte kadastraal bekend gemeente Sloten (Noord-Holland), sectie K, nummer 2249), door de inschrijving ten kantore van voormelde openbare registers (destijds gehouden te Amsterdam) op elf februari negentienhonderd éénennegentig in register Hypotheken 4, deel 10384, nummer

18, van het afschrift van een akte van levering, houdende kwijting voor de betaling van de koopprijs en afstand van het recht om ontbinding te vorderen op grond van het bepaalde in de artikelen 1302 en 1303 van het oude Burgerlijk Wetboek, verleden op elf februari negentienhonderd éénennegentig voor genoemde notaris Gerver;

3.2.34 *Artikel 3.1.34* (ten tijde van het passeren van de na te noemen akte kadastraal bekend gemeente Sloten (Noord-Holland), sectie K, nummer 2249), door de inschrijving ten kantore van voormelde openbare registers (destijds gehouden te Amsterdam) op elf februari negentienhonderd éénennegentig in register Hypotheken 4, deel 10384, nummer 18, van het afschrift van een akte van levering, houdende kwijting voor de betaling van de koopprijs en afstand van het recht om ontbinding te vorderen op grond van het bepaalde in de artikelen 1302 en 1303 van het oude Burgerlijk Wetboek, verleden op elf februari negentienhonderd éénennegentig voor genoemde notaris Gerver;

3.2.35 *Artikel 3.1.35* door de inschrijving ten kantore van voormelde openbare registers (destijds gehouden te Amsterdam) op dertig november negentienhonderd tweeënnegentig in register Hypotheken 4, deel 11227, nummer 42, van het afschrift van een akte van levering, houdende kwijting voor de betaling van de koopprijs en afstand van het recht om ontbinding te vorderen op grond van het bepaalde in de artikelen 1302 en 1303 van het oude Burgerlijk Wetboek, verleden op dertig november negentienhonderd tweeënnegentig voor genoemde notaris Gerver;

3.2.36 *Artikel 3.1.36* door de inschrijving ten kantore van voormelde openbare registers (destijds gehouden te Amsterdam) op dertig november negentienhonderd tweeënnegentig in register Hypotheken 4, deel 11227, nummer 42, van het afschrift van een akte van levering, houdende kwijting voor de betaling van de koopprijs en afstand van het recht om ontbinding te vorderen op grond van het bepaalde in de artikelen 1302 en 1303 van het oude Burgerlijk Wetboek, verleden op dertig november negentienhonderd tweeënnegentig voor genoemde notaris Gerver;

3.2.37 *Artikel 3.1.37* door de inschrijving ten kantore van voormelde openbare registers (destijds gehouden te Amsterdam) op dertig november negentienhonderd tweeënnegentig in register Hypotheken 4, deel 11227, nummer 42, van het afschrift van een akte van levering, houdende kwijting voor de betaling van de koopprijs en afstand van het recht om ontbinding te vorderen op grond van het bepaalde in de artikelen 1302 en 1303 van het oude Burgerlijk Wetboek, verleden op dertig november negentienhonderd tweeënnegentig voor genoemde notaris Gerver;

3.2.38 *Artikel 3.1.38* door de inschrijving ten kantore van voormelde openbare registers (destijds gehouden te Amsterdam) op dertig november negentienhonderd tweeënnegentig in register Hypotheken 4, deel 11227, nummer 42, van het afschrift van een akte van levering, houdende kwijting voor de betaling van de koopprijs en afstand van het recht om ontbinding te vorderen op grond van het bepaalde in de artikelen 1302 en 1303 van het oude Burgerlijk Wetboek, verleden op dertig november negentienhonderd tweeënnegentig voor genoemde notaris Gerver;

3.2.39 *Artikel 3.1.39* door de inschrijving ten kantore van voormelde openbare registers (destijds gehouden te Amsterdam) op dertig december negentienhonderd achtennegentig in register

Hypotheken 4, deel 15544, nummer 17, van het afschrift van een akte van levering, houdende kwijting voor de betaling van de koopprijs en afstand van ontbindingsrechten, verleden op negenentwintig december negentienhonderd achtennegentig voor mr. J.D.M. Schoonbrood, destijds notaris te Rotterdam, thans notaris te Amsterdam;

3.2.40 *Artikel 3.1.40* door de inschrijving ten kantore van voormelde openbare registers (destijds gehouden te Amsterdam) op dertig december negentienhonderd achtennegentig in register Hypotheken 4, deel 15544, nummer 17, van het afschrift van een akte van levering, houdende kwijting voor de betaling van de koopprijs en afstand van ontbindingsrechten, verleden op negenentwintig december negentienhonderd achtennegentig voor genoemde notaris Schoonbrood;

3.2.41 *Artikel 3.1.41* door de inschrijving ten kantore van voormelde openbare registers (destijds gehouden te Amsterdam) op negenentwintig juni tweeduizend één in register Hypotheken 4, deel 17473, nummer 54, van het afschrift van een akte van levering, houdende kwijting voor de betaling van de koopprijs en afstand van ontbindingsrechten, verleden op diezelfde dag voor een waarnemer van genoemde notaris Gerver;

3.2.42 *Artikel 3.1.42* (ten tijde van het passeren van de na te noemen akte kadastraal bekend gemeente Haarlemmerliede en Spaarnwoude, sectie L, nummer 3106 (gedeeltelijk)), door de inschrijving ten kantore van voormelde openbare registers (destijds gehouden te Amsterdam) op negenentwintig juni tweeduizend één in register Hypotheken 4, deel 17473, nummer 54, van het afschrift van een akte van levering, houdende kwijting voor de betaling van de koopprijs en afstand van ontbindingsrechten, verleden op diezelfde dag voor een waarnemer van genoemde notaris Gerver;

3.2.43 *Artikel 3.1.43* (ten tijde van het passeren van de na te noemen akte kadastraal bekend gemeente Sloten (Noord-Holland), sectie K, nummer 2206 (gedeeltelijk)), door de inschrijving ten kantore van voormelde openbare registers (destijds gehouden te Amsterdam) op negenentwintig juni tweeduizend één in register Hypotheken 4, deel 17473, nummer 54, van het afschrift van een akte van levering, houdende kwijting voor de betaling van de koopprijs en afstand van ontbindingsrechten, verleden op diezelfde dag voor een waarnemer van genoemde notaris Gerver;

3.2.44 *Artikel 3.1.44* (ten tijde van het passeren van de na te noemen akte kadastraal bekend gemeente Sloten (Noord-Holland), sectie K, nummer 2467 gedeeltelijk)), door de inschrijving ten kantore van voormelde openbare registers (destijds gehouden te Amsterdam) op negenentwintig juni tweeduizend één in register Hypotheken 4, deel 17473, nummer 54, van het afschrift van een akte van levering, houdende kwijting voor de betaling van de koopprijs en afstand van ontbindingsrechten, verleden op diezelfde dag voor een waarnemer van genoemde notaris Gerver;

3.2.45 *Artikel 3.1.45* (ten tijde van het passeren van de na te noemen akte kadastraal bekend gemeente Haarlemmerliede en Spaarnwoude, sectie L, nummer 3106 (gedeeltelijk)), door de inschrijving ten kantore van voormelde openbare registers (destijds gehouden te Amsterdam) op negenentwintig juni tweeduizend één in register Hypotheken 4, deel 17473, nummer 54, van het afschrift van een akte van levering, houdende kwijting voor de betaling van de koopprijs en afstand van ontbindingsrechten, verleden op diezelfde dag

één voor een waarnemer van genoemde notaris Gerver;

3.2.46 *Artikel 3.1.46* (ten tijde van het passeren van de na te noemen akte kadastraal bekend gemeente Haarlemmerliede en Spaarnwoude, sectie L, nummer 3106 (gedeeltelijk)), door de inschrijving ten kantore van voormelde openbare registers (destijds gehouden te Amsterdam) op negenentwintig juni tweeduizend één in register Hypotheken 4, deel 17473, nummer 54, van het afschrift van een akte van levering, houdende kwijting voor de betaling van de koopprijs en afstand van ontbindingsrechten, verleden op diezelfde dag voor een waarnemer van genoemde notaris Gerver;

3.2.47 *Artikel 3.1.47* (ten tijde van het passeren van de na te noemen akte kadastraal bekend gemeente Sloten (Noord-Holland), sectie K, nummer 2286 (gedeeltelijk)), door de inschrijving ten kantore van voormelde openbare registers (destijds gehouden te Amsterdam) op negenentwintig juni tweeduizend één in register Hypotheken 4, deel 17473, nummer 54, van het afschrift van een akte van levering, houdende kwijting voor de betaling van de koopprijs en afstand van ontbindingsrechten, verleden op negenentwintig juni tweeduizend één voor een waarnemer van genoemde notaris Gerver;

3.2.48 *Artikel 3.1.48* (ten tijde van het passeren van de na te noemen akte kadastraal bekend gemeente Haarlemmerliede en Spaarnwoude, sectie L, nummer 3106 (gedeeltelijk)), door de inschrijving ten kantore van voormelde openbare registers (destijds gehouden te Amsterdam) op negenentwintig juni tweeduizend één in register Hypotheken 4, deel 17473, nummer 54, van het afschrift van een akte van levering, houdende kwijting voor de betaling van de koopprijs en afstand van ontbindingsrechten, verleden op diezelfde dag voor een waarnemer van genoemde notaris Gerver;

3.2.49 *Artikel 3.1.49* (ten tijde van het passeren van de na te noemen akte kadastraal bekend gemeente Sloten (Noord-Holland), sectie K, nummers 2058 (gedeeltelijk) en 2286 (gedeeltelijk)), door de inschrijving ten kantore van voormelde openbare registers (destijds gehouden te Amsterdam) op negenentwintig juni tweeduizend één in register Hypotheken 4, deel 17473, nummer 54, van het afschrift van een akte van levering, houdende kwijting voor de betaling van de koopprijs en afstand van ontbindingsrechten, verleden op diezelfde dag voor een waarnemer van genoemde notaris Gerver;

3.2.50 *Artikel 3.1.50* door inschrijving ten kantore van voormelde openbare registers (destijds gehouden te Amsterdam) op negen augustus tweeduizend één in register Hypotheken 4, deel 17564, nummer 6, van het afschrift van een akte van levering registergoederen en vestiging kwalitatieve verplichtingen, houdende kwijting voor de betaling van de koopprijs, verleden op acht augustus tweeduizend één voor mr. R.H. Meppelink, notaris te Amsterdam;

3.2.51 *Artikel 3.1.51* (ten tijde van het passeren van de na te noemen akte kadastraal bekend gemeente Haarlemmerliede en Spaarnwoude, sectie L, nummer 1773), door inschrijving ten kantore van voormelde openbare registers (destijds gehouden te Amsterdam) op éénentwintig september tweeduizend één in register Hypotheken 4, deel 17640, nummer 57, van het afschrift van een akte van koop en levering, houdende kwijting voor de betaling van de koopprijs, verleden op twintig september tweeduizend één voor mr. M. van Groningen, notaris te Amsterdam;

3.2.52 *Artikel 3.1.52* door inschrijving ten kantore van voormelde openbare registers (destijds gehouden te Amsterdam) op zes januari tweeduizend drie in register Hypotheken 4, deel 18663, nummer 88, van het afschrift van een akte van levering, houdende kwijting voor de betaling van de koopprijs, verleden op zes januari tweeduizend drie voor mr. P.E.M. Dukkers, notaris te Amsterdam;

3.2.53 *Artikel 3.1.53* (ten tijde van het passeren van de na te noemen akte kadastraal bekend gemeente Sloten (Noord-Holland), sectie K, nummer 3509), door inschrijving ten kantore van voormelde openbare registers (destijds gehouden te Amsterdam) op negentien december tweeduizend drie in register Hypotheken 4, deel 18855, nummer 110, van het afschrift van een akte van levering, houdende kwijting voor de betaling van de koopprijs, verleden op achttien december tweeduizend drie voor mr. C.P. Boodt, destijds notaris te Amsterdam;

3.2.54 *Artikel 3.1.54* (ten tijde van het passeren van de na te noemen akte kadastraal bekend gemeente Sloten (Noord-Holland), sectie K, nummer 3508) door inschrijving ten kantore van voormelde openbare registers (destijds gehouden te Amsterdam) op negentien december tweeduizend drie in register Hypotheken 4, deel 18855, nummer 110, van het afschrift van een akte van levering, houdende kwijting voor de betaling van de koopprijs, verleden op achttien december tweeduizend drie voor genoemde notaris Boodt;

3.2.55 *Artikel 3.1.55* door inschrijving ten kantore van voormelde openbare registers (destijds gehouden te Amsterdam) op één maart tweeduizend vier in register Hypotheken 4, deel 18900, nummer 184, van het afschrift van een akte tot levering onder voorbehoud vestiging recht van opstal, verleden op één maart tweeduizend vier voor een waarnemer van mr. R.D. Bos, destijds notaris te Amsterdam, houdende kwijting voor de betaling van de koopprijs, welke akte is verbeterd bij akte houdende aanvulling op register 4 deel 18900 nummer 184, opgemaakt op negen maart tweeduizend vier door genoemde notaris Bos, van welk akte houdende aanvulling een afschrift is ingeschreven ten kantore van voormelde openbare registers op tien maart tweeduizend vier in register Hypotheken 4, deel 18900, nummer 184;

3.2.56 *Artikel 3.1.56* door inschrijving ten kantore van voormelde openbare registers (destijds gehouden te Amsterdam) op één maart tweeduizend vier in register Hypotheken 4, deel 18900, nummer 184, van het afschrift van een akte tot levering onder voorbehoud vestiging recht van opstal, verleden op één maart tweeduizend vier voor een waarnemer van genoemde notaris Bos, houdende kwijting voor de betaling van de koopprijs, welke akte is verbeterd bij akte houdende aanvulling op register 4 deel 18900 nummer 184, opgemaakt op negen maart tweeduizend vier door genoemde notaris Bos, van welk akte houdende aanvulling een afschrift is ingeschreven ten kantore van voormelde openbare registers op tien maart tweeduizend vier in register Hypotheken 4, deel 18900, nummer 184;

3.2.57 *Artikel 3.1.57* (ten tijde van het passeren van de na te noemen akte kadastraal bekend gemeente Sloten (Noord-Holland), sectie K, nummer 1872 (gedeeltelijk)) door inschrijving ten kantore van voormelde openbare registers (destijds gehouden te Amsterdam) op één maart tweeduizend vier in register Hypotheken 4, deel 18900,

nummer 184, van het afschrift van een akte tot levering onder voorbehoud vestiging recht - van opstal, verleden op één maart tweeduizend vier voor een waarnemer van genoemde — notaris Bos, houdende kwijting voor de betaling van de koopprijs, welke akte is verbeterd - bij akte houdende aanvulling op register 4 deel 18900 nummer 184, opgemaakt op negen – maart tweeduizend vier door genoemde notaris Bos, van welk akte houdende aanvulling — een afschrift is ingeschreven ten kantore van voormelde openbare registers op tien maart – tweeduizend vier in register Hypotheken 4, deel 18900, nummer 184; ———————

3.2.58 *Artikel 3.1.58* (ten tijde van het passeren van de na te noemen akte kadastraal bekend —— gemeente Sloten (Noord-Holland), sectie K, nummer 1872 (gedeeltelijk)) door ———— inschrijving ten kantore van voormelde openbare registers (destijds gehouden te ———— Amsterdam) op één maart tweeduizend vier in register Hypotheken 4, deel 18900, ——— nummer 184, van het afschrift van een akte tot levering onder voorbehoud vestiging recht - van opstal, verleden op één maart tweeduizend vier voor een waarnemer van genoemde — notaris Bos, houdende kwijting voor de betaling van de koopprijs, welke akte is verbeterd - bij akte houdende aanvulling op register 4 deel 18900 nummer 184, opgemaakt op negen – maart tweeduizend vier door genoemde notaris Bos, van welk akte houdende aanvulling — een afschrift is ingeschreven ten kantore van voormelde openbare registers op tien maart – tweeduizend vier in register Hypotheken 4, deel 18900, nummer 184; ———————

3.2.59 *Artikel 3.1.59* door inschrijving ten kantore van voormelde openbare registers (destijds —— gehouden te Amsterdam) op negentien april tweeduizend vijf in register Hypotheken 4, —— deel 19185, nummer 32, van het afschrift van een akte van ruiling, verleden op achttien —— april tweeduizend vijf voor een waarnemer van genoemde notaris Laenen; ————————

3.2.60 *Artikel 3.1.60* door inschrijving ten kantore van voormelde openbare registers (destijds —— gehouden te Amsterdam) op negentien april tweeduizend vijf in register Hypotheken 4, —— deel 19185, nummer 32, van het afschrift van een akte van ruiling, verleden op achttien —— april tweeduizend vijf voor een waarnemer van genoemde notaris Laenen; ————————

3.2.61 *Artikel 3.1.61* door inschrijving ten kantore van voormelde openbare registers (destijds —— gehouden te Amsterdam) op negentien april tweeduizend vijf in register Hypotheken 4, —— deel 19185, nummer 32, van het afschrift van een akte van ruiling, verleden op achttien —— april tweeduizend vijf voor een waarnemer van genoemde notaris Laenen; ————————

3.2.62 *Artikel 3.1.62* (ten tijde van het passeren van de na te noemen akte kadastraal bekend —— gemeente Haarlemmerliede en Spaarnwoude, sectie L, nummer 1566) door de ———— overschrijving ten kantore van voormelde openbare registers (destijds gehouden te ———— Haarlem) op negen maart negentienhonderd éénenzeventig in register Hypotheken 4, deel - 2826, nummer 11, van het afschrift van een akte van levering, houdende afstand van het — recht om ontbinding te vorderen op grond van het bepaalde in de artikelen 1302 en 1303 — van het oude Burgerlijk Wetboek, verleden op zevenentwintig november ———————— negentienhonderd zeventig voor mr. A.J. van Erk, destijds notaris te Amsterdam; ————

3.2.63 *Artikel 3.1.63* (ten tijde van het passeren van de na te noemen akte kadastraal bekend —— gemeente Sloten, sectie K, nummers 207, 955 en 1651) door de overschrijving ten kantore van voormelde openbare registers (destijds gehouden te Amsterdam) op éénendertig —— oktober negentienhonderd tweeënzestig in register Hypotheken 4, deel 4089, nummer 28, -

van het afschrift van een vonnis ter onteigening, gewezen op vijftien mei ——————— negentienhonderd tweeënzestig, door mr. W.S. da Costa, mr. C.J.G.H. van Lom - van —— Marle en mr. C.H. Bruyn, vrij van alle daarop rustende lasten en rechten; ———————

3.2.64 *Artikel 3.1.64* door de inschrijving ten kantore van voormelde openbare registers op ——— negenentwintig december tweeduizend zes in register Hypotheken 4, deel 51386, nummer 119, van het afschrift van een akte van ruil onroerende zaken tevens inhoudende afstand — en vestiging kwalitatieve verplichting(en), verleden op achtentwintig december ——————— tweeduizend zes voor genoemde notaris Ploumen, houdende kwijting over en weer voor — de betaling van de vergoeding, welke akte is gerectificeerd blijkens de inschrijving ten —— kantore van voormelde openbare registers op één oktober tweeduizend zeven in register — Hypotheken 4, deel 53183, nummer 156, van het afschrift van een akte van rectificatie van ruil onroerende zaken verleden op één oktober tweeduizend zeven voor genoemde notaris - Ploumen; ———————

3.2.65 *Artikel 3.1.65* door de inschrijving ten kantore van voormelde openbare registers op ——— negenentwintig december tweeduizend zes in register Hypotheken 4, deel 51386, nummer 119, van het afschrift van een akte van ruil onroerende zaken tevens inhoudende afstand — en vestiging kwalitatieve verplichting(en), verleden op achtentwintig december ——————— tweeduizend zes voor genoemde notaris Ploumen, houdende kwijting over en weer voor — de betaling van de vergoeding, welke akte is gerectificeerd blijkens de inschrijving ten —— kantore van voormelde openbare registers op één oktober tweeduizend zeven in register — Hypotheken 4, deel 53183, nummer 156, van het afschrift van een akte van rectificatie van ruil onroerende zaken verleden op één oktober tweeduizend zeven voor genoemde notaris - Ploumen; ———————

3.2.66 *Artikel 3.1.66* door de inschrijving ten kantore van voormelde openbare registers op ——— negenentwintig december tweeduizend zes in register Hypotheken 4, deel 51386, nummer 119, van het afschrift van een akte van ruil onroerende zaken tevens inhoudende afstand — en vestiging kwalitatieve verplichting(en), verleden op achtentwintig december ——————— tweeduizend zes voor genoemde notaris Ploumen, houdende kwijting over en weer voor — de betaling van de vergoeding, welke akte is gerectificeerd blijkens de inschrijving ten —— kantore van voormelde openbare registers op één oktober tweeduizend zeven in register — Hypotheken 4, deel 53183, nummer 156, van het afschrift van een akte van rectificatie van ruil onroerende zaken verleden op één oktober tweeduizend zeven voor genoemde notaris - Ploumen; ———————

3.2.67 *Artikel 3.1.67* door de inschrijving ten kantore van voormelde openbare registers op ——— negenentwintig december tweeduizend zes in register Hypotheken 4, deel 51386, nummer 119, van het afschrift van een akte van ruil onroerende zaken tevens inhoudende afstand — en vestiging kwalitatieve verplichting(en), verleden op achtentwintig december ——————— tweeduizend zes voor genoemde notaris Ploumen, houdende kwijting over en weer voor — de betaling van de vergoeding, welke akte is gerectificeerd blijkens de inschrijving ten —— kantore van voormelde openbare registers op één oktober tweeduizend zeven in register — Hypotheken 4, deel 53183, nummer 156, van het afschrift van een akte van rectificatie van ruil onroerende zaken verleden op één oktober tweeduizend zeven voor genoemde notaris -

Ploumen; ———————————————————————————————————

3.2.68 *Artikel 3.1.68* door de inschrijving ten kantore van voormelde openbare registers op ——— negenentwintig december tweeduizend zes in register Hypotheken 4, deel 51386, nummer 119, van het afschrift van een akte van ruil onroerende zaken tevens inhoudende afstand — en vestiging kwalitatieve verplichting(en), verleden op achtentwintig december ———— tweeduizend zes voor genoemde notaris Ploumen, houdende kwijting over en weer voor — de betaling van de vergoeding, welke akte is gerectificeerd blijkens de inschrijving ten —— kantore van voormelde openbare registers op één oktober tweeduizend zeven in register — Hypotheken 4, deel 53183, nummer 156, van het afschrift van een akte van rectificatie van ruil onroerende zaken verleden op één oktober tweeduizend zeven voor genoemde notaris - Ploumen; ———————————————————————————————————

3.2.69 *Artikel 3.1.69* door de inschrijving ten kantore van voormelde openbare registers op ——— negenentwintig december tweeduizend zes in register Hypotheken 4, deel 51386, nummer 119, van het afschrift van een akte van ruil onroerende zaken tevens inhoudende afstand — en vestiging kwalitatieve verplichting(en), verleden op achtentwintig december ———— tweeduizend zes voor genoemde notaris Ploumen, houdende kwijting over en weer voor — de betaling van de vergoeding, welke akte is gerectificeerd blijkens de inschrijving ten —— kantore van voormelde openbare registers op één oktober tweeduizend zeven in register — Hypotheken 4, deel 53183, nummer 156, van het afschrift van een akte van rectificatie van ruil onroerende zaken verleden op één oktober tweeduizend zeven voor genoemde notaris - Ploumen; ———————————————————————————————————

3.2.70 *Artikel 3.1.70* door de inschrijving ten kantore van voormelde openbare registers op ——— negenentwintig december tweeduizend zes in register Hypotheken 4, deel 51386, nummer 119, van het afschrift van een akte van ruil onroerende zaken tevens inhoudende afstand — en vestiging kwalitatieve verplichting(en), verleden op achtentwintig december ———— tweeduizend zes voor genoemde notaris Ploumen, houdende kwijting over en weer voor — de betaling van de vergoeding, welke akte is gerectificeerd blijkens de inschrijving ten —— kantore van voormelde openbare registers op één oktober tweeduizend zeven in register — Hypotheken 4, deel 53183, nummer 156, van het afschrift van een akte van rectificatie van ruil onroerende zaken verleden op één oktober tweeduizend zeven voor genoemde notaris - Ploumen; ———————————————————————————————————

3.2.71 *Artikel 3.1.71* door de inschrijving ten kantore van voormelde openbare registers op ——— negenentwintig december tweeduizend zes in register Hypotheken 4, deel 51386, nummer 119, van het afschrift van een akte van ruil onroerende zaken tevens inhoudende afstand — en vestiging kwalitatieve verplichting(en), verleden op achtentwintig december ———— tweeduizend zes voor genoemde notaris Ploumen, houdende kwijting over en weer voor — de betaling van de vergoeding, welke akte is gerectificeerd blijkens de inschrijving ten —— kantore van voormelde openbare registers op één oktober tweeduizend zeven in register — Hypotheken 4, deel 53183, nummer 156, van het afschrift van een akte van rectificatie van ruil onroerende zaken verleden op één oktober tweeduizend zeven voor genoemde notaris - Ploumen; ———————————————————————————————————

3.2.72 *Artikel 3.1.72* (ten tijde van het passeren van de na te noemen akte kadastraal bekend ———

gemeente Sloten (Noord-Holland), sectie K, nummer 3329 (gedeeltelijk)) door de ——— inschrijving ten kantore van voormelde openbare registers op negenentwintig december — tweeduizend zes in register Hypotheken 4, deel 51386, nummer 119, van het afschrift van - een akte van ruil onroerende zaken tevens inhoudende afstand en vestiging kwalitatieve — verplichting(en), verleden op achtentwintig december tweeduizend zes voor genoemde —— notaris Ploumen, houdende kwijting over en weer voor de betaling van de vergoeding, —— welke akte is gerectificeerd blijkens de inschrijving ten kantore van voormelde openbare — registers op één oktober tweeduizend zeven in register Hypotheken 4, deel 53183, ——— nummer 156, van het afschrift van een akte van rectificatie van ruil onroerende zaken —— verleden op één oktober tweeduizend zeven voor genoemde notaris Ploumen; ————

3.2.73 *Artikel 3.1.73* (ten tijde van het passeren van de na te noemen akte kadastraal bekend —— gemeente Sloten (Noord-Holland), sectie K, nummer 3329 (gedeeltelijk)) door de ——— inschrijving ten kantore van voormelde openbare registers op negenentwintig december — tweeduizend zes in register Hypotheken 4, deel 51386, nummer 119, van het afschrift van - een akte van ruil onroerende zaken tevens inhoudende afstand en vestiging kwalitatieve — verplichting(en), verleden op achtentwintig december tweeduizend zes voor genoemde —— notaris Ploumen, houdende kwijting over en weer voor de betaling van de vergoeding, —— welke akte is gerectificeerd blijkens de inschrijving ten kantore van voormelde openbare — registers op één oktober tweeduizend zeven in register Hypotheken 4, deel 53183, ——— nummer 156, van het afschrift van een akte van rectificatie van ruil onroerende zaken —— verleden op één oktober tweeduizend zeven voor genoemde notaris Ploumen; ————

3.2.74 *Artikel 3.1.74* (ten tijde van het passeren van de na te noemen akte kadastraal bekend —— gemeente Sloten (Noord-Holland), sectie K, nummer 3329 (gedeeltelijk)) door de ——— inschrijving ten kantore van voormelde openbare registers op negenentwintig december — tweeduizend zes in register Hypotheken 4, deel 51386, nummer 119, van het afschrift van - een akte van ruil onroerende zaken tevens inhoudende afstand en vestiging kwalitatieve — verplichting(en), verleden op achtentwintig december tweeduizend zes voor genoemde —— notaris Ploumen, houdende kwijting over en weer voor de betaling van de vergoeding, —— welke akte is gerectificeerd blijkens de inschrijving ten kantore van voormelde openbare — registers op één oktober tweeduizend zeven in register Hypotheken 4, deel 53183, ——— nummer 156, van het afschrift van een akte van rectificatie van ruil onroerende zaken —— verleden op één oktober tweeduizend zeven voor genoemde notaris Ploumen; ————

3.2.75 *Artikel 3.1.75* (ten tijde van het passeren van de na te noemen akte kadastraal bekend —— gemeente Sloten (Noord-Holland), sectie K, nummer 3290 (gedeeltelijk)) door de ——— inschrijving ten kantore van voormelde openbare registers op negenentwintig december — tweeduizend zes in register Hypotheken 4, deel 51386, nummer 119, van het afschrift van - een akte van ruil onroerende zaken tevens inhoudende afstand en vestiging kwalitatieve — verplichting(en), verleden op achtentwintig december tweeduizend zes voor genoemde —— notaris Ploumen, houdende kwijting over en weer voor de betaling van de vergoeding, —— welke akte is gerectificeerd blijkens de inschrijving ten kantore van voormelde openbare — registers op één oktober tweeduizend zeven in register Hypotheken 4, deel 53183, ——— nummer 156, van het afschrift van een akte van rectificatie van ruil onroerende zaken ——

verleden op één oktober tweeduizend zeven voor genoemde notaris Ploumen; ———————

3.2.76 *Artikel 3.1.76* (ten tijde van het passeren van de na te noemen akte kadastraal bekend —— gemeente Sloten (Noord-Holland), sectie K, nummer 3290 (gedeeltelijk)) door de ——— inschrijving ten kantore van voormelde openbare registers op negenentwintig december — tweeduizend zes in register Hypotheken 4, deel 51386, nummer 119, van het afschrift van - een akte van ruil onroerende zaken tevens inhoudende afstand en vestiging kwalitatieve — verplichting(en), verleden op achtentwintig december tweeduizend zes voor genoemde —— notaris Ploumen, houdende kwijting over en weer voor de betaling van de vergoeding, —— welke akte is gerectificeerd blijkens de inschrijving ten kantore van voormelde openbare — registers op één oktober tweeduizend zeven in register Hypotheken 4, deel 53183, ——— nummer 156, van het afschrift van een akte van rectificatie van ruil onroerende zaken —— verleden op één oktober tweeduizend zeven voor genoemde notaris Ploumen; ———————

3.2.77 *Artikel 3.1.77* (ten tijde van het passeren van de na te noemen akte kadastraal bekend —— gemeente Sloten (Noord-Holland), sectie K, nummer 3286 (gedeeltelijk)) door de ——— inschrijving ten kantore van voormelde openbare registers op negenentwintig december — tweeduizend zes in register Hypotheken 4, deel 51386, nummer 119, van het afschrift van - een akte van ruil onroerende zaken tevens inhoudende afstand en vestiging kwalitatieve — verplichting(en), verleden op achtentwintig december tweeduizend zes voor genoemde —— notaris Ploumen, houdende kwijting over en weer voor de betaling van de vergoeding, —— welke akte is gerectificeerd blijkens de inschrijving ten kantore van voormelde openbare — registers op één oktober tweeduizend zeven in register Hypotheken 4, deel 53183, ——— nummer 156, van het afschrift van een akte van rectificatie van ruil onroerende zaken —— verleden op één oktober tweeduizend zeven voor genoemde notaris Ploumen; ———————

3.2.78 *Artikel 3.1.78* (ten tijde van het passeren van de na te noemen akte kadastraal bekend —— gemeente Sloten (Noord-Holland), sectie K, nummer 3286 (gedeeltelijk)) door de ——— inschrijving ten kantore van voormelde openbare registers op negenentwintig december — tweeduizend zes in register Hypotheken 4, deel 51386, nummer 119, van het afschrift van - een akte van ruil onroerende zaken tevens inhoudende afstand en vestiging kwalitatieve — verplichting(en), verleden op achtentwintig december tweeduizend zes voor genoemde —— notaris Ploumen, houdende kwijting over en weer voor de betaling van de vergoeding, —— welke akte is gerectificeerd blijkens de inschrijving ten kantore van voormelde openbare — registers op één oktober tweeduizend zeven in register Hypotheken 4, deel 53183, ——— nummer 156, van het afschrift van een akte van rectificatie van ruil onroerende zaken —— verleden op één oktober tweeduizend zeven voor genoemde notaris Ploumen; ———————

3.2.79 *Artikel 3.1.79* door de inschrijving ten kantore van voormelde openbare registers op ——— negenentwintig december tweeduizend zes in register Hypotheken 4, deel 51386, nummer 119, van het afschrift van een akte van ruil onroerende zaken tevens inhoudende afstand — en vestiging kwalitatieve verplichting(en), verleden op achtentwintig december ——— tweeduizend zes voor genoemde notaris Ploumen, houdende kwijting over en weer voor — de betaling van de vergoeding, welke akte is gerectificeerd blijkens de inschrijving ten —— kantore van voormelde openbare registers op één oktober tweeduizend zeven in register — Hypotheken 4, deel 53183, nummer 156, van het afschrift van een akte van rectificatie van

ruil onroerende zaken verleden op één oktober tweeduizend zeven voor genoemde notaris Ploumen;

3.2.80 *Artikel 3.1.80* door de inschrijving ten kantore van voormelde openbare registers op achttien juli tweeduizend acht in register Hypotheken 4, deel 55096, nummer 125, van het afschrift van een akte van levering, houdende kwijting voor de betaling van de koopprijs, verleden op diezelfde dag voor genoemde notaris Boodt;

3.2.81 *Artikel 3.1.81* door de inschrijving ten kantore van voormelde openbare registers op tien maart tweeduizend negen in register Hypotheken 4, deel 56367, nummer 191, van het afschrift van een akte van levering, houdende kwijting voor de betaling van de koopprijs, verleden op negen maart tweeduizend negen voor een waarnemer van genoemde notaris Laenen;

3.2.82 *Artikel 3.1.82* door de inschrijving ten kantore van voormelde openbare registers op tien maart tweeduizend negen in register Hypotheken 4, deel 56367, nummer 191, van het afschrift van een akte van levering, houdende kwijting voor de betaling van de koopprijs, verleden op negen maart tweeduizend negen voor een waarnemer van genoemde notaris Laenen;

3.2.83 *Artikel 3.1.83* (ten tijde van het passeren van de na te noemen akte kadastraal bekend gemeente Sloten (Noord-Holland), sectie K, nummer 2444) door de overschrijving ten kantore van voormelde openbare registers (destijds gehouden te Amsterdam) op achttien september negentienhonderd vijfentachtig in register Hypotheken 4, deel 8043, nummer 28, van het afschrift van een akte van levering, houdende kwijting voor de betaling van de koopprijs en afstand van het recht om ontbinding te vorderen op grond van het bepaalde in de artikelen 1302 en 1303 van het oude Burgerlijk Wetboek, verleden op zestien september negentienhonderd vijfentachtig voor mr. A. Nieman, destijds notaris te Amsterdam;

3.2.84 *Artikel 3.1.84* door inschrijving ten kantore van voormelde openbare registers (destijds gehouden te Amsterdam) op negen augustus tweeduizend één in register Hypotheken 4, deel 17564 nummer 6, van het afschrift van een akte van levering registergoederen en vestiging kwalitatieve verplichtingen, houdende kwijting voor de betaling van de koopprijs, verleden op acht augustus tweeduizend één voor genoemde notaris Meppelink;

3.2.85 *Artikel 3.1.85* (ten tijde van het passeren van de na te noemen akte kadastraal bekend gemeente Amsterdam, sectie K, nummer 6997 (gedeeltelijk)) door de inschrijving ten kantore van voormelde openbare registers op vierentwintig december tweeduizend acht in register Hypotheken 4, deel 56040, nummer 100, van het afschrift van een akte van levering volle eigendom: levering onder voorbehoud van erfpacht; vestiging opstalrecht, houdende kwijting voor de betaling van de koopprijs, verleden op vierentwintig december tweeduizend acht voor genoemde notaris Laenen;

3.2.86 *Artikel 3.1.86* (ten tijde van het passeren van de na te noemen akte kadastraal bekend gemeente Haarlemmerliede en Spaarnwoude, sectie L, nummer 2752) door inschrijving ten kantore van voormelde openbare registers (destijds gehouden te Amsterdam) op negen augustus tweeduizend één in register Hypotheken 4, deel 17564 nummer 6, van het afschrift van een akte van levering registergoederen en vestiging kwalitatieve

verplichtingen, houdende kwijting voor de betaling van de koopprijs, verleden op acht augustus tweeduizend één voor genoemde notaris Meppelink;

3.2.87 *Artikel 3.1.87,* (ten tijde van het passeren van de na te noemen akte kadastraal bekend gemeente Amsterdam, sectie AI, nummer 471), door de inschrijving ten kantore van voormelde openbare registers (destijds gehouden te Amsterdam) op dertig december tweeduizend vier in register Hypotheken 4, deel 19110, nummer 55, van het afschrift van een akte van levering, verleden op diezelfde dag voor genoemde notaris Schulte, houdende kwijting voor de betaling van de koopprijs;

3.2.88 *Artikel 3.1.88,* door de inschrijving ten kantore van voormelde openbare registers op dertien oktober tweeduizend negen in register Hypotheken 4, deel 57319, nummer 9, van het afschrift van een akte van levering, verleden op diezelfde dag voor genoemde notaris Laenen, houdende kwijting voor de betaling van de koopprijs en afstand van ontbindingsrechten, welke akte is verbeterd bij proces-verbaal van verbetering opgemaakt op veertien oktober tweeduizend negen door een waarnemer van genoemde notaris Laenen, van welk proces-verbaal van verbetering een afschrift is ingeschreven ten kantore van voormelde openbare registers op vijftien oktober tweeduizend negen in register Hypotheken 4, deel 57319, nummer 9;

3.2.89 *Artikel 3.1.89,* door de inschrijving ten kantore van voormelde openbare registers op tien maart tweeduizend negen in register Hypotheken 4, deel 56372, nummer 51, van het afschrift van een akte van levering, verleden op diezelfde dag voor een waarnemer van genoemde notaris Laenen, houdende kwijting voor de betaling van de koopprijs en afstand van ontbindingsrechten;

3.2.90 *Artikel 3.1.90,* door de inschrijving ten kantore van voormelde openbare registers op dertien oktober tweeduizend negen in register Hypotheken 4, deel 57319, nummer 9, van het afschrift van een akte van levering, verleden op diezelfde dag voor genoemde notaris Laenen, houdende kwijting voor de betaling van de koopprijs en afstand van ontbindingsrechten, welke akte is verbeterd bij proces-verbaal van verbetering opgemaakt op veertien oktober tweeduizend negen door een waarnemer van genoemde notaris Laenen, van welk proces-verbaal van verbetering een afschrift is ingeschreven ten kantore van voormelde openbare registers op vijftien oktober tweeduizend negen in register Hypotheken 4, deel 57319, nummer 9;

3.2.91 *Artikel 3.1.91* door de inschrijving ten kantore van voormelde openbare registers op tien maart tweeduizend negen in register Hypotheken 4, deel 56372, nummer 51, van het afschrift van een akte van levering, verleden op diezelfde dag voor een waarnemer van genoemde notaris Laenen, houdende kwijting voor de betaling van de koopprijs en afstand van ontbindingsrechten;

3.2.92 *Artikel 3.1.92,* (ten tijde van het passeren van de na te noemen akte kadastraal bekend gemeente Amsterdam, sectie K, nummer 1419) door de inschrijving ten kantore van voormelde openbare registers op dertien oktober tweeduizend negen in register Hypotheken 4, deel 57319, nummer 9, van het afschrift van een akte van levering, verleden op diezelfde dag voor genoemde notaris Laenen, houdende kwijting voor de betaling van de koopprijs en afstand van ontbindingsrechten, welke akte is verbeterd bij

proces-verbaal van verbetering opgemaakt op veertien oktober tweeduizend negen door — een waarnemer van genoemde notaris Laenen, van welk proces-verbaal van verbetering — een afschrift is ingeschreven ten kantore van voormelde openbare registers op vijftien — oktober tweeduizend negen in register Hypotheken 4, deel 57319, nummer 9; ———

3.2.93 *Artikel 3.1.93,* (ten tijde van het passeren van de na te noemen akte kadastraal bekend — gemeente Amsterdam, sectie K, nummer 1513) door de inschrijving ten kantore van — voormelde openbare registers op dertien oktober tweeduizend negen in register — Hypotheken 4, deel 57319, nummer 9, van het afschrift van een akte van levering, — verleden op diezelfde dag voor genoemde notaris Laenen, houdende kwijting voor de — betaling van de koopprijs en afstand van ontbindingsrechten, welke akte is verbeterd bij — proces-verbaal van verbetering opgemaakt op veertien oktober tweeduizend negen door — een waarnemer van genoemde notaris Laenen, van welk proces-verbaal van verbetering — een afschrift is ingeschreven ten kantore van voormelde openbare registers op vijftien — oktober tweeduizend negen in register Hypotheken 4, deel 57319, nummer 9; ———

3.2.94 *Artikel 3.1.94,* (ten tijde van het passeren van de na te noemen akte kadastraal bekend — gemeente Amsterdam, sectie K, nummer 6274 (gedeeltelijk)) door de inschrijving ten — kantore van voormelde openbare registers op dertien oktober tweeduizend negen in — register Hypotheken 4, deel 57319, nummer 9, van het afschrift van een akte van levering, verleden op diezelfde dag voor genoemde notaris Laenen, houdende kwijting voor de — betaling van de koopprijs en afstand van ontbindingsrechten, welke akte is verbeterd bij — proces-verbaal van verbetering opgemaakt op veertien oktober tweeduizend negen door — een waarnemer van genoemde notaris Laenen, van welk proces-verbaal van verbetering — een afschrift is ingeschreven ten kantore van voormelde openbare registers op vijftien — oktober tweeduizend negen in register Hypotheken 4, deel 57319, nummer 9; ———

3.2.95 *Artikel 3.1.95,* (ten tijde van het passeren van de na te noemen akte kadastraal bekend — gemeente Amsterdam, sectie K, nummer 6274 (gedeeltelijk)) door de inschrijving ten — kantore van voormelde openbare registers op tien maart tweeduizend negen in register — Hypotheken 4, deel 56372, nummer 51, van het afschrift van een akte van levering, — verleden op diezelfde dag voor een waarnemer van genoemde notaris Laenen, houdende — kwijting voor de betaling van de koopprijs en afstand van ontbindingsrechten; ———

3.2.96 *Artikel 3.1.96,* door de inschrijving ten kantore van voormelde openbare registers op vier – en twintig december tweeduizend acht in register Hypotheken 4, deel 56040, nummer 100, van het afschrift van een akte van levering, verleden op diezelfde dag voor genoemde — notaris Laenen, houdende kwijting voor de betaling van de koopprijs; ———

3.2.97 *Artikel 3.1.97,* door de inschrijving ten kantore van voormelde openbare registers op — dertien oktober tweeduizend negen in register Hypotheken 4, deel 57319, nummer 9, van – het afschrift van een akte van levering, verleden op diezelfde dag voor genoemde notaris — Laenen, houdende kwijting voor de betaling van de koopprijs en afstand van ——— ontbindingsrechten, welke akte is verbeterd bij proces-verbaal van verbetering opgemaakt op veertien oktober tweeduizend negen door een waarnemer van genoemde notaris ——— Laenen, van welk proces-verbaal van verbetering een afschrift is ingeschreven ten kantore van voormelde openbare registers op vijftien oktober tweeduizend negen in register ———

Hypotheken 4, deel 57319, nummer 9;

3.2.98 *Artikel 3.1.98,* door de inschrijving ten kantore van voormelde openbare registers op twee- en twintig december tweeduizend elf in register Hypotheken 4, deel 60920, nummer 74, van het afschrift van een akte van levering, verleden op diezelfde dag voor genoemde notaris De Meijer, houdende kwijting voor de betaling van de koopprijs;

3.2.99 *Artikel 3.1.99,* door de inschrijving ten kantore van voormelde openbare registers op twee- en twintig december tweeduizend elf in register Hypotheken 4, deel 60920, nummer 74, van het afschrift van een akte van levering, verleden op diezelfde dag voor genoemde notaris De Meijer, houdende kwijting voor de betaling van de koopprijs;

3.2.100 *Artikel 3.1.100,* door de inschrijving ten kantore van voormelde openbare registers (destijds gehouden te Amsterdam) op drieëntwintig december tweeduizend twee in register Hypotheken 4, deel 18653, nummer 97, van het afschrift van een akte van levering, verleden op twintig december tweeduizend twee voor mr. een waarnemer van genoemde notaris Gerver, houdende kwijting voor de betaling van de koopprijs en afstand van ontbindingsrechten;

3.2.101 *Artikel 3.1.101,* door de inschrijving ten kantore van voormelde openbare registers (destijds gehouden te Amsterdam) op één november tweeduizend twee in register Hypotheken 4, deel 18608, nummer 139, van het afschrift van een akte van verkoop, levering en vestiging kwalitatieve verplichting, verleden op één en dertig oktober tweeduizend twee voor genoemde notaris Boodt, houdende kwijting voor de betaling van de koopprijs;

3.2.102 *Artikel 3.1.102,* door de inschrijving ten kantore van voormelde openbare registers op vier december tweeduizend acht in register Hypotheken 4, deel 55911, nummer 152, van het afschrift van een akte van levering, verleden op diezelfde dag voor genoemde notaris Laenen, houdende kwijting voor de betaling van de koopprijs en afstand van ontbindingsrechten;

3.2.103 *Artikel 3.1.103,*(ten tijde van het passeren van de na te noemen akte kadastraal bekend gemeente Sloten (Noord-Holland), sectie K, nummer 3622) door de inschrijving ten kantore van voormelde openbare registers op vier december tweeduizend acht in register Hypotheken 4, deel 55911, nummer 152, van het afschrift van een akte van levering, verleden op diezelfde dag voor genoemde notaris Laenen, houdende kwijting voor de betaling van de koopprijs en afstand van ontbindingsrechten;

3.2.104 *Artikel 3.1.104,* door de inschrijving ten kantore van voormelde openbare registers op vier december tweeduizend acht in register Hypotheken 4, deel 55911, nummer 152, van het afschrift van een akte van levering, verleden op diezelfde dag voor genoemde notaris Laenen, houdende kwijting voor de betaling van de koopprijs en afstand van ontbindingsrechten;

3.2.105 *Artikel 3.1.105,* door de inschrijving ten kantore van voormelde openbare registers op vier december tweeduizend acht in register Hypotheken 4, deel 55911, nummer 152, van het afschrift van een akte van levering, verleden op diezelfde dag voor genoemde notaris Laenen, houdende kwijting voor de betaling van de koopprijs en afstand van ontbindingsrechten;

3.2.106 *Artikel 3.1.106,*(ten tijde van het passeren van de na te noemen akte kadastraal bekend gemeente Sloten (Noord-Holland), sectie K, nummer 3620) door de inschrijving ten kantore van voormelde openbare registers op vier december tweeduizend acht in register Hypotheken 4, deel 55911, nummer 152, van het afschrift van een akte van levering, verleden op diezelfde dag voor genoemde notaris Laenen, houdende kwijting voor de betaling van de koopprijs en afstand van ontbindingsrechten;

3.2.107 *Artikel 3.1.107,* (ten tijde van het passeren van de na te noemen akte kadastraal bekend gemeente Sloten (Noord-Holland), sectie K, nummer 3506) door de inschrijving ten kantore van voormelde openbare registers (destijds gehouden te Amsterdam) op negentien december tweeduizend twee in register Hypotheken 4, deel 18649, nummer 199, van het afschrift van een akte van levering, verleden op negentien december tweeduizend twee voor genoemde notaris Boodt, houdende kwijting voor de betaling van de koopprijs;

3.2.108 *Artikel 3.1.108,* (ten tijde van het passeren van de na te noemen akte kadastraal bekend gemeente Sloten (Noord-Holland), sectie K, nummer 3507) door de inschrijving ten kantore van voormelde openbare registers (destijds gehouden te Amsterdam) op negentien december tweeduizend twee in register Hypotheken 4, deel 18649, nummer 199, van het afschrift van een akte van levering, verleden op negentien december tweeduizend twee voor genoemde notaris Boodt, houdende kwijting voor de betaling van de koopprijs;

3.2.109 *Artikel 3.1.109*:

- voor zover afkomstig van de vervallen percelen kadastraal bekend gemeente Amsterdam, sectie K, nummers 6478 (gedeeltelijk) en 6849 (gedeeltelijk), door de inschrijving ten kantore van voormelde openbare registers op tien maart tweeduizend negen in register Hypotheken 4, deel 56372, nummer 51, van het afschrift van een akte van levering, verleden op diezelfde dag voor een waarnemer van genoemde notaris Laenen, houdende kwijting voor de betaling van de koopprijs en afstand van ontbindingsrechten; en
- voor zover afkomstig van het vervallen perceel kadastraal bekend gemeente Amsterdam, sectie K, nummer 6478 (gedeeltelijk), door de inschrijving ten kantore van voormelde openbare registers op dertien oktober tweeduizend negen – in register Hypotheken 4, deel 57319, nummer 9, van het afschrift van een akte van levering, verleden op diezelfde dag voor genoemde notaris Laenen, houdende kwijting voor de betaling van de koopprijs en afstand van ontbindingsrechten, welke akte is verbeterd bij proces-verbaal van verbetering opgemaakt op veertien oktober tweeduizend negen door een waarnemer van genoemde notaris Laenen, van welk proces-verbaal van verbetering een afschrift is ingeschreven ten kantore van voormelde openbare registers op vijftien oktober tweeduizend negen in register Hypotheken 4, deel 57319, nummer 9;

3.2.110 *Artikel 3.1.110* door de inschrijving ten kantore van voormelde openbare registers op dertien oktober tweeduizend negen in register Hypotheken 4, deel 57319, nummer 9, van het afschrift van een akte van levering, verleden op diezelfde dag voor genoemde notaris Laenen, houdende kwijting voor de betaling van de koopprijs en afstand van ontbindingsrechten, welke akte is verbeterd bij proces-verbaal van verbetering opgemaakt

op veertien oktober tweeduizend negen door een waarnemer van genoemde notaris ——— Laenen, van welk proces-verbaal van verbetering een afschrift is ingeschreven ten kantore van voormelde openbare registers op vijftien oktober tweeduizend negen in register ——— Hypotheken 4, deel 57319, nummer 9; ———————————————————

3.2.111 *Artikel 3.1.111* (ten tijde van het passeren van de na te noemen akte kadastraal bekend —— gemeente Amsterdam, sectie AI, nummer 217 (gedeeltelijk)), door de overschrijving ten — kantore van voormelde openbare registers (destijds gehouden te Amsterdam) op ——— vierentwintig december negentienhonderd negentig in register Hypotheken 4, deel 10326, - nummer 11, van het afschrift van een akte van ruiling, verleden op twintig december —— negentienhonderd negentig voor genoemde notaris Van Ee te Utrecht, houdende afstand — van het recht om ontbinding te vorderen op grond van het bepaalde in de artikelen 1302 en 1303 van het oude Burgerlijk Wetboek, welke akte is gerectificeerd blijkens de ——— overschrijving ten kantore van voormelde openbare registers (destijds nog gehouden te —— Amsterdam) op vijf september negentienhonderd éénennegentig in register Hypotheken 4, deel 10615, nummer 10, van het afschrift van een akte van rectificatie verleden op vier —— september negentienhonderd éénennegentig voor genoemde notaris Van Ee; ———————

3.2.112 *Artikel 3.1.174* en *Artikel 3.1.184:* ———————————————————

- voor zover afkomstig van het vervallen kadastrale perceel gemeente Amsterdam, – sectie AI, nummer 52, door de overschrijving ten kantore van voormelde ——— openbare registers (destijds gehouden te Amsterdam) op één oktober ——— negentienhonderd drieënnegentig in register Hypotheken 4, deel 11721, nummer – 1, van het afschrift van een akte van levering, verleden op diezelfde dag voor een - waarnemer van genoemde notaris Gerver, houdende kwijting voor de betaling van de koopprijs en afstand van ontbindingsrechten; ———————————————
- voor zover afkomstig van een deel van het vervallen kadastrale perceel gemeente - Amsterdam, sectie AI, nummer 88, door de overschrijving ten kantore van ——— voormelde openbare registers (destijds gehouden te Amsterdam) op vierentwintig december negentienhonderd negentig in register Hypotheken 4, deel 10326, ——— nummer 11, van het afschrift van een akte van ruiling, verleden op twintig ——— december negentienhonderd negentig voor genoemde notaris Van Ee, destijds —— notaris te Utrecht, houdende kwijting voor de betaling van de koopprijs en afstand van het recht om ontbinding te vorderen op grond van het bepaalde in de artikelen 1302 en 1303 van het oude Burgerlijk Wetboek, welke akte is gerectificeerd door - de overschrijving in voormelde openbare registers (destijds gehouden te ——— Amsterdam) op vijf september negentienhonderd éénennegentig in register ——— Hypotheken 4, deel 10615, nummer 10, van het afschrift van een akte van ——— rectificatie verleden op vier september negentienhonderd éénennegentig voor —— notaris Van Ee, voornoemd; ———————————————————
- voor zover afkomstig van de vervallen kadastrale percelen gemeente Amsterdam, sectie AI, nummers 85 en 87, door de overschrijving ten kantore van voormelde — openbare registers (destijds gehouden te Amsterdam) op dertien juli ——— negentienhonderd vijfenzestig in register Hypotheken 4, deel 4217, nummer 19, —

van het afschrift van een akte van levering, houdende kwijting voor de betaling — van de koopprijs en afstand van het recht om ontbinding te vorderen op grond van het bepaalde in de artikelen 1302 en 1303 van het oude Burgerlijk Wetboek, —— verleden op diezelfde dag voor mr. G.T.R. Cuperus, destijds notaris te ——— Amsterdam; en ———

- voor het overige garandeert de Gemeente ten aanzien van voormelde Onroerende Zaak dat zij eigenaar is en derhalve beschikkingsbevoegd is. Daarnaast verklaart de Gemeente dat op voormelde Onroerende Zaak geen zakelijke rechten of andere beperkingen rusten die het voorgenomen gebruik van voormelde Onroerende —— Zaak door het Havenbedrijf Amsterdam op enige manier belemmeren, anders dan vermeld in *Artikel 3.1* en/of in *Artikel 3.3* en/of in de in *Artikel 3.2* en/of *Artikel 3.3* vermelde akten omschreven bijzondere lasten en beperkingen; ———

3.2.113 *Artikel 3.1.250*: ———

- voor zover afkomstig van een deel van het vervallen kadastrale perceel gemeente Sloten (Noord-Holland), sectie K, nummer 2619, door de overschrijving ten —— kantore van voormelde openbare registers (destijds gehouden te Amsterdam) op achttien maart negentienhonderd éénennegentig in register Hypotheken 4, deel 10418, nummer 32, van het afschrift van een akte van ruil verleden op vijftien —— maart negentienhonderd éénennegentig voor notaris Van Ee, voornoemd; en ——
- voor het overige garandeert de Gemeente ten aanzien van voormelde Onroerende Zaak dat zij eigenaar is en derhalve beschikkingsbevoegd is. Daarnaast verklaart de Gemeente dat op voormelde Onroerende Zaak geen zakelijke rechten of andere beperkingen rusten die het voorgenomen gebruik van voormelde Onroerende —— Zaak door het Havenbedrijf Amsterdam op enige manier belemmeren, anders dan vermeld in *Artikel 3.1* en/of in *Artikel 3.3* en/of in de in *Artikel 3.2* en/of *Artikel 3.3* vermelde akten omschreven bijzondere lasten en beperkingen; ———

3.2.114 *Artikel 3.1.279:* ———

- voor zover afkomstig van het vervallen kadastrale perceel gemeente ——— Haarlemmerliede en Spaarnwoude, sectie L, nummer 1801, door de inschrijving ten kantore van voormelde openbare registers (destijds nog gehouden te ——— Amsterdam) op vijfentwintig maart negentienhonderd zevenennegentig in register Hypotheken 4, deel 14120, nummer 49, van het afschrift van een akte van ——— levering, houdende kwijting voor de betaling van de koopprijs en afstand van —— ontbindingsrechten, verleden op vierentwintig maart negentienhonderd ——— zevenennegentig voor mr. C.L. Zabel, destijds notaris te Amsterdam; ———
- voor zover afkomstig van het vervallen kadastrale perceel gemeente ——— Haarlemmerliede en Spaarnwoude, sectie L, nummer 1863, door de inschrijving ten kantore van voormelde openbare registers (destijds nog gehouden te ——— Amsterdam) op vierentwintig augustus tweeduizend één in register Hypotheken 4, deel 17587, nummer 51, van het afschrift van een akte van levering, houdende —— kwijting voor de betaling van de koopprijs, verleden op drieëntwintig augustus —— tweeduizend één voor mr. J. Blom, notaris te Amsterdam; en ———

- voor het overige garandeert de Gemeente ten aanzien van voormelde Onroerende Zaak dat zij eigenaar is en derhalve beschikkingsbevoegd is. Daarnaast verklaart de Gemeente dat op voormelde Onroerende Zaak geen zakelijke rechten of andere beperkingen rusten die het voorgenomen gebruik van voormelde Onroerende Zaak door het Havenbedrijf Amsterdam op enige manier belemmeren, anders dan vermeld in *Artikel 3.1* en/of in *Artikel 3.3* en/of in de in *Artikel 3.2* en/of *Artikel 3.3* vermelde akten omschreven bijzondere lasten en beperkingen;

3.2.115 *Artikel 3.1.286*:

- voor zover afkomstig van een deel van het vervallen kadastrale perceel gemeente Amsterdam, sectie K, nummer 7567, door de inschrijving ten kantore van voormelde openbare registers op dertien oktober tweeduizend negen in register Hypotheken 4, deel 57319, nummer 9, van het afschrift van een akte van levering, verleden op dertien oktober tweeduizend negen voor genoemde notaris Laenen, houdende kwijting voor de betaling van de koopprijs en afstand van ontbindingsrechten, welke akte is verbeterd bij proces-verbaal van verbetering, opgemaakt op veertien oktober tweeduizend negen door een waarnemer van genoemde notaris Laenen, van welk proces-verbaal van verbetering een afschrift is ingeschreven ten kantore van voormelde openbare registers op vijftien oktober tweeduizend negen in register Hypotheken 4, deel 57319 nummer 9;
- voor het overige garandeert de Gemeente ten aanzien van voormelde Onroerende Zaak dat zij eigenaar is en derhalve beschikkingsbevoegd is. Daarnaast verklaart de Gemeente dat op voormelde Onroerende Zaak geen zakelijke rechten of andere beperkingen rusten die het voorgenomen gebruik van voormelde Onroerende Zaak door het Havenbedrijf Amsterdam op enige manier belemmeren, anders dan vermeld in *Artikel 3.1* en/of in *Artikel 3.3* en/of in de in *Artikel 3.2* en/of *Artikel 3.3* vermelde akten omschreven bijzondere lasten en beperkingen;

3.2.116 *Artikel 3.1.311*:

- voor zover afkomstig van het perceel kadastraal bekend gemeente Haarlemmerliede en Spaarnwoude, sectie L, nummer 1479 door de inschrijving ten kantore van voormelde openbare registers (destijds gehouden te Amsterdam) op vijftien januari tweeduizend één in register Hypotheken 4, deel 17160, nummer 7, van het afschrift van een akte van levering, verleden op diezelfde dag voor mr. B.J. Demenint, destijds notaris te Haarlem, houdende kwijting voor de betaling van de koopprijs;
- voor het overige garandeert de Gemeente ten aanzien van voormelde Onroerende Zaak dat zij eigenaar is en derhalve beschikkingsbevoegd is. Daarnaast verklaart de Gemeente dat op voormelde Onroerende Zaak geen zakelijke rechten of andere beperkingen rusten die het voorgenomen gebruik van voormelde Onroerende Zaak door het Havenbedrijf Amsterdam op enige manier belemmeren, anders dan vermeld in *Artikel 3.1* en/of in *Artikel 3.3* en/of in de in *Artikel 3.2* en/of *Artikel 3.3* vermelde akten omschreven bijzondere lasten en beperkingen;

3.2.117 Voor de overige in *Artikel 3.1* omschreven Onroerende Zaken garandeert de Gemeente dat

zij eigenaar is en derhalve beschikkingsbevoegd is. Daarnaast verklaart de Gemeente dat – op voormelde Onroerende Zaken geen zakelijke rechten of andere beperkingen rusten die - het voorgenomen gebruik van voormelde Onroerende Zaken door het Havenbedrijf ——— Amsterdam op enige manier belemmeren, anders dan vermeld in *Artikel 3.1* en/of in ——— *Artikel* 3.3 en/of in de in *Artikel 3.2* en/of *Artikel 3.3* vermelde akten omschreven ——— bijzondere lasten en beperkingen. In het bijzonder garandeert de Gemeente dat er met —— betrekking tot de voornoemde Onroerende Zaken geen voorkeursrechten, "rights of first — refusal" of enig ander gelijksoortig recht ten behoeve van derden bestaan die aan de ——— onderhavige in *Artikel 3* opgenomen uitgifte in erfpacht in de weg staan. Dit geldt tevens – voor dergelijke bepalingen die hierna in *Artikel 3.3* zijn geciteerd. ———————

3.3 BIJZONDERE LASTEN EN BEPERKINGEN ———————

Met betrekking tot het in dit Artikel 3 omschreven Perceel zijn aan de Gemeente de hierna omschreven bijzondere lasten en beperkingen bekend. ———————

3.3.1 Voor wat betreft de Onroerende Zaken omschreven in *Artikel 3.1.3 en Artikel 3.1.4,* wordt verwezen naar hetgeen voorkomt in voormelde titel van aankomst, waarbij voor ——— *"verkochte 1"* dient te worden gelezen: *"de Onroerende Zaak als omschreven in Artikel —— 3.1.3."* en voor *"verkochte 3"*; *"het perceel destijds kadastraal bekend gemeente ——— Amsterdam, sectie AI, nummer 473"*, waaruit de Onroerende Zaak omschreven in *Artikel — 3.1.4.* is voortgekomen, woordelijk luidende: ———————

"<u>Lasten en beperkingen</u> ———————

Ten aanzien van met betrekking tot het verkochte bestaande bijzondere lasten en ——— beperkingen van civielrechtelijke aard wordt verwezen: ———————

- voor wat betreft het verkochte onder 1 en 3 genoemd naar de bepalingen die zijn ——— opgenomen in de akte van levering op 28 juli 1995 verleden voor een plaatsvervanger van notaris mr. J.B. de Snaijer, notaris te Amsterdam, waarvan een afschrift is ingeschreven — ten kantore van de Dienst voor het Kadaster en de Openbare Registers te Amsterdam op — 28 juli 1995 in register 4, deel 12948, nummer 20, woordelijk luidende als volgt: ———

"3. <u>Bestemming</u> ———————

a. Het perceel kadastraal bekend als gemeente Amsterdam, sectie AI ——— nummers 469 en 470, respectievelijk groot vijfentwintig aren en tien —— centiare en tweeëntwintig are en vijfentachtig centiaren mag uitsluitend — worden ingericht ten behoeve van wegen, parkeren als tracé voor kabels – en leidingen of als tuin, bebouwing is niet toegestaan. ———————

b. Het perceel kadastraal bekend gemeente Amsterdam, sectie AI nummer —— 473 groot achtentwintig are en zeventig centiare en de daarop te bouwen – opstallen zijn bestemd en mogen slechts als zodanig worden gebruikt voor het vestigen en exploiteren van een chemische of farmaceutische industrie.

4. <u>Afscheidingen</u> ———————

Koper is verplicht de onbebouwde gedeelten van het perceel: ———————

a. van een verharding danwel beplanting te voorzien en in die goede staat te houden; ———————

b. aan de landzijde af te scheiden van de openbare weg en overige ———

belendingen, deze afscheidingen te handhaven en te gedogen dat de gemeente of derden afscheidingen van aansluitende percelen aan de zijne aansluiten af of te bevestigen.

5. *Drainage en lozingen*

a. *De Koper zal de percelen voor zijn rekening zodanig draineren en inrichten dat geen hemelwater wordt geloosd op aangrenzende percelen, wegen en bermen.*

b. *De in het perceel groot twee duizend achthonderd zeventig vierkante meter kadastraal bekend gemeente Amsterdam sectie AI nummer 473 aanwezige afwateringsvoorziening zal, indien de gemeente dit nodig acht door en voor haar rekening worden verlegd.*

c. *Indien de noodzaak tot het verleggen van de onder b. bedoelde voorziening ontstaat door maatregelen van de Koper of op zijn verzoek, zal deze voor rekening van koper in overleg met de gemeente worden verlegd.*

6. *Milieuhygiëne*

a. *De Koper zal zich onthouden van elk handelen of nalaten waardoor op, in of nabij het Verkochte verontreiniging van bodem, grondwater, oppervlaktewater of waterbodem of andere vormen van milieuverontreiniging kunnen ontstaan of bevorderd worden.*

b. *Indien verontreinig als in lid a bedoeld aanwezig is of dreigt te ontstaan, zal de Koper de gemeente daarvan terstond in kennis stellen.*

c. *De gemeente zal steeds gerechtigd zijn, na overleg met de Koper een onderzoek in te stellen naar de aanwezigheid, omvang, oorzaak en/of gevolgen van verontreiniging als in lid a. bedoeld.*

d. *Indien verontreiniging als in lid a bedoeld aanwezig is of dreigt te ontstaan zal de gemeente, na overleg met de Koper, gerechtigd zijn tot het vaststellen en door de Koper of door een derde doen uitvoeren van maatregelen die naar haar oordeel nodig zijn ter opheffing, beperking of voorkoming van die verontreiniging of de vermoedelijke oorzaken of mogelijke gevolgen daarvan.*

e. *De Koper zal gehouden zijn alle gegevens te verschaffen en alle medewerking te verlenen die de gemeente in verband met onderzoek of maatregelen als in dit artikel bedoeld nodig acht en voorts personen belast met dat onderzoek of die maatregelen en daarbij te gebruiken hulpmiddelen op en in het gekochte toe te laten.*

f. *de kosten van onderzoek en maatregelen als in dit artikel bedoeld zijn voor rekening van de Koper. De gemeente zal niet aansprakelijk zijn voor schade die de Koper mocht lijden als gevolg van onderzoek of maatregelen als in dit artikel bedoeld.*

7. *Hinder enzovoorts door derden*

De koper zal indien de gemeente de vestiging van inrichtingen op percelen in de omgeving van het verkochte toelaat of heeft toegelaten, terzake van uit een dergelijke vestiging eventueel voor hem voortvloeiende schade, gevaar of hinder –

geen vergoeding van de gemeente vorderen.

8. *<u>Verkeer langs het perceel</u>*

De Koper zal het verkeer langs de percelen op geen enkele wijze verhinderen. Hij zal zorgen, dat van zijn bedrijf afkomstige of voor zijn bedrijf bestemde voertuigen niet buiten de percelen worden geparkeerd, opgesteld of behandeld, ongeacht of ter plaatse als dan niet een wachtverbod geldt.

9. *<u>Toegang gemeente personeel</u>*

a. *De Koper zal de behoorlijke gelegitimeerde ambtenaren van de gemeente, onder meer belast met het toezicht op de naleving van de bepalingen van deze overeenkomst te allen tijde op de percelen en in de daar aanwezige opstallen toelaten.*

b. *De ambtenaren zullen daarbij stoornis in het bedrijf van de Koper zoveel mogelijk voorkomen en zich gedragen overeenkomstig de veiligheidsvoorschriften die Koper heeft voorgeschreven.*

10. *<u>Recht van voorkeur tot koop door gemeente</u>*

a. *Telkens wanneer de Koper tot verkoop van de percelen of een deel ervan zou besluiten, is hij verplicht hiervan de gemeente in kennis te stellen die alsdan het recht zal hebben het aangebodene als eerste gegadigde terug te kopen tegen een prijs welke alsdan voor vergelijkbare percelen in de haven door haar pleegt te worden bedongen voor het perceel kadastraal bekend gemeente Amsterdam, sectie AI nummer 473, groot achtentwintig aren en zeventig centiare en tegen de prijs waarvoor zij het perceel aan Koper heeft verkocht voor de percelen kadastraal bekend als gemeente Amsterdam, sectie AI nummers 469 en 470, groot respectievelijk vijfentwintig are en tien centiare en tweeëntwintig are en vijfentachtig centiare.*

b. *Indien partijen onderling niet tot overeenstemming komen zal de prijs worden bepaald door drie in gezamenlijk overleg te benoemen deskundigen. Indien partijen het binnen één maand niet eens zijn geworden over deze benoeming, dan zal één deskundige worden benoemd door Burgemeester en Wethouders en één door Koper, en dan zullen beide deskundigen samen de voorzitter van de Kamer van Koophandel verzoeken een derde deskundige aan te wijzen.*

c. *Binnen één maand nadat de drie deskundigen zijn benoemd, zullen zij de door hen vastgestelde prijs, met vermelding van naar hun mening relevante informatie en de aan hen verschuldigde kosten, gelijktijdig bij aangetekende brieven kennis geven aan elk der partijen. Van de aan de benoeming en de uitspraak van deskundigen verbonden kosten, zal elk van de partijen de helft dragen.*

d. *Binnen één maand na ontvangst van de onder c. bedoelde aangetekende brief met de prijsvaststelling kan Koper aan de gemeente kennisgeven dat hij op grond van de vastgestelde prijs afziet van vervreemding als in lid a.*

bedoeld.

e. Binnen drie maanden na ontvangst van de onder c. bedoelde aangetekende brief met prijsvaststelling zal de gemeente besluiten of zij het aangebodene voor de vastgestelde prijs wil verwerven. Indien de gemeente afziet van de verwerving, zal Koper gerechtigd zijn het aangebodene gedurende twee jaren - gedurende welke periode het bepaalde in dit artikel niet van toepassing zal zijn - aan een derde te vervreemden, mits niet tegen een lagere dan de door deskundigen vastgestelde prijs.

11. <u>Kettingbeding</u>

De Koper verbindt zich al de uit artikel 3 tot en met 12 van deze bijzondere Voorwaarden voor hem voortvloeiende verplichtingen bij eigendomsoverdracht van de percelen, of een gedeelte daarvan, alsmede bij verlening van enig zakelijk recht, aan de nieuwe eigenaar of zakelijke gerechtigde ten behoeve van de gemeente op te leggen, met woordelijke opneming van bepalingen in deze Bijzondere Voorwaarden behoudens vervanging van de naam van de Koper door de naam van de nieuwe eigenaar of zakelijk gerechtigd. Binnen drie maanden na overdracht of vestiging van een zakelijk recht als in dit artikel bedoeld zal de Koper de gemeente daarvan in kennis stellen, met toezending van een kopie van de desbetreffende akte.

12. <u>Boetebeding</u>

Bij niet of onvoldoende nakoming van de uit deze Bijzondere Voorwaarden voortvloeiende verplichtingen zal de Koper of een opvolgende eigenaar zakelijk gerechtigde ten behoeve van de gemeente een direct opeisbare boete verschuldigd zijn van ten hoogste tweemaal de koopsom van de percelen, onverminderd het recht van de gemeente op schadevergoeding."

Enzovoorts

"naar de bijzondere bepalingen opgenomen in het koopcontract betreffende de verontreiniging in het verkochte, woordelijk luidende als volgt:

"a. Nulmeting

Verkoper en koper hebben een nulmeting laten verrichten op het verkochte, van welk rapport een kopie is gehecht aan deze overeenkomst. De kosten van de nulmeting komen voor rekening van verkoper en koper, ieder voor de helft. Indien na de levering van het verkochte - bij het in gebruik geven - koper of een derde aan wie koper (een gedeelte van) het verkochte in gebruik geeft, verontreiniging in de bodem aantreft die niet bij de nulmeting is geconstateerd, is verkoper voor die verontreiniging niet aansprakelijk tenzij – koper onomstotelijk kan bewijzen dat die verontreiniging is gemist in de nulmeting of dat – die verontreiniging nadien is veroorzaakt door verkoper.

b. Verontreiniging

1. Betreffende de verontreiniging in het verkochte is een Saneringsovereenkomst en – een Saneringsplan opgesteld. De uitvoering van de Saneringsovereenkomst en het Saneringsplan is voor rekening en risico van verkoper.

2. *Indien op één september tweeduizend acht de grondwatersanering als vermeld in de Saneringsovereenkomst en het Saneringsplan nog niet door verkoper is voltooid, zal koper op één september tweeduizend acht een verzoek indienen bij het daartoe bevoegde gezag van de gemeente (thans: Dienst Milieu en Bouwtoezicht) om oordeel te geven over:*

(i) *de staat van de bodem van het verkochte; en*

(ii) *of deze staat zich verzet tegen de verkrijging van een bouwvergunning gebaseerd op het gebruik van de grond conform de privaatrechtelijke bestemming als omschreven in een akte van levering op één mei negentienhonderd drieënzestig verleden voor R.E.J. Heijer, destijds notaris te Amsterdam, waarvan een afschrift is ingeschreven ten kantore van de Dienst voor het Kadaster en de Openbare Registers te Amsterdam in register 4, deel 4112, nummer 111 en als omschreven in een akte van levering op achtentwintig juli negentienhonderd vijfennegentig verleden voor een plaatsvervanger van mr. J.B. de Snaijer, destijds notaris te Amsterdam, van welke akte een afschrift werd ingeschreven in voormelde Openbare Registers in register 4, deel 12948, nummer 20.*

3. *Op voorwaarde dat koper bewijst dat voor (een deel van) het verkochte op één januari tweeduizend negen geen bouwvergunning zal kunnen worden verkregen op grond van het hiervoor onder 2 (i) en (ii) bepaalde zal verkoper voor dat/die gedeelte(n) van het verkochte dat/die nog niet door koper in gebruik kan/kunnen worden gegeven op grond van het bepaalde in sub 2 (i) en (ii) vanaf één januari tweeduizend negen een vaste vergoeding van vijf euro (€ 5,00) per vierkante meter per jaar aan koper betalen tot het moment dat de staat van de bodem niet meer in de weg staat aan de afgifte van een bouwvergunning als vermeld onder 2 (ii) of eerder tot het moment dat verkoper aan haar verplichtingen heeft voldaan op grond van de Saneringsovereenkomst en het Saneringsplan.*

4. *De in sub 3. bedoelde vergoeding wordt maandelijks op de laatste dag van de maand achteraf voldaan op basis van het aantal dagen van de betreffende maand dat de staat van de bodem in de weg staat aan de afgifte van een bouwvergunning als vermeld onder 2 (ii) of eerder tot aan het moment dat verkoper heeft voldaan aan haar verplichtingen op grond van de Saneringsovereenkomst en het Saneringsplan.*

5. *Indien verkoper van mening is dat de staat van de bodem zich niet meer verzet tegen de afgifte van een bouwvergunning als vermeld onder 2 (ii) zal koper wederom aan de in sub 2. genoemde bevoegde instantieverzoeken een oordeel te geven omtrent hetgeen hiervoor in sub 2. is omschreven en zijn de hiervoor genoemde bepalingen van overeenkomstige toepassing.*

c. *Kwalitatieve verplichtingen*

Koper verbindt zich hierbij jegens verkoper, die hierbij aanvaardt, als volgt: koper zal dulden dat verkoper - of de aan verkoper gelieerde vennootschappen, of enige andere door verkoper aan te wijzen derde(n) - toegang tot het verkochte heeft –

teneinde alle beheers- en saneringsmaatregelen in verband met het verkochte te nemen, zoals gespecificeerd in de Saneringsovereenkomst en het Saneringsplan, waaronder begrepen het recht om werken en installaties benodigd voor beheers- en saneringsmaatregelen te vestigen, te bedienen, in stand en in werking te houden, mits de plaats van de vestiging van de vorenbedoelde installaties en werken onderworpen is aan de instructies van koper, voor zover die instructies de beheers- en saneringsmaatregelen niet onredelijk verzwaren, vertragen of duurder maken.

Koper is verplicht de damwand op en/of rond het verkochte alsmede drainage systemen te gedogen met inbegrip van het recht van verkoper of de door verkoper aangewezen gelieerde vennootschap(pen) en/of derde(n), tot het hebben van toegang tot het verkochte, welke toegang mede omvat het recht om de damwand en de drainage systemen te laten functioneren en te onderhouden en het recht om nieuwe damwanden en/of nieuwe drainagesystemen te vestigen, zolang deze damwanden en drainagesystemen nodig zijn en moeten worden gehandhaafd.

Koper is verplicht zich te onthouden van alle afbraak-, sloop-, constructie-, onttrekkings-, opgravings- en ontgrondingsactiviteiten op, onder of boven het verkochte, zonder schriftelijke toestemming van verkoper of de door verkoper aangewezen gelieerde vennootschap.

De hiervoor omschreven verplichtingen zullen overgaan op diegenen die het verkochte zullen verkrijgen, hetzij onder algemene, hetzij onder bijzondere titel.

Diegenen die van koper een recht tot gebruik van (een gedeelte van) het verkochte zullen verkrijgen zijn eveneens gebonden aan de hiervoor omschreven verplichtingen.

<u>AANVAARDING DOOR KOPER</u>

Voorzover in bovengenoemde bepalingen verplichtingen voorkomen welke verkoper verplicht is aan koper op te leggen, doet hij dat bij deze en worden die bepalingen bij deze door koper aanvaard.

Voorzover het gaat om rechten die ten behoeve van derden zijn bedongen, worden die rechten bij deze tevens door verkoper voor die derden aangenomen."

3.3.2 Voor wat betreft de Onroerende Zaken omschreven in *Artikel 3.1.6, Artikel 3.1.7, Artikel 3.1.8, Artikel 3.1.9, Artikel 3.1.10, Artikel 3.1.11, Artikel 3.1.12, Artikel 3.1.13, Artikel 3.1.14, Artikel 3.1.15, Artikel 3.1.16, Artikel 3.1.17, Artikel 3.1.18, Artikel 3.1.19, Artikel 3.1.20, Artikel 3.1.21, Artikel 3.1.22, Artikel 3.1.68, Artikel 3.1.69, Artikel 3.1.70, Artikel 3.1.71, Artikel 3.1.72, Artikel 3.1.73, Artikel 3.1.74, Artikel 3.1.75, Artikel 3.1.76, Artikel 3.1.77* en *Artikel 3.1.78*, wordt verwezen naar hetgeen voorkomt in voormelde titel van aankomst, woordelijk luidende:

"IX. VESTIGING BEDING MET KWALITATIEVE WERKING EN KETTINGBEDING

1. De hiervoor in onderdeel VI artikel 5.6 genoemde verplichtingen, woordelijk luidende:

"Partijen leggen elkaar over een weer de verplichting op dat zij elkaar, of hun rechtsopvolger(s) onder algemene titel, dan wel - in het geval van NS Vastgoed - enige aan NS Vastgoed gelieerde onderneming, zal aanspreken wegens enige

tekortkoming en/of onrechtmatige daad tot sanering van, vervanging van of het treffen van maatregelen ten aanzien van de Registergoederen, het verrichten van verder onderzoek naar eventuele verontreiniging of het verstrekken van verdere informatie daarover, dan wel tot vergoeding van enige schade.",

worden gevestigd als kwalitatieve verbintenis als bedoeld in artikel 6:252 van het Burgerlijk Wetboek, rustend op de Registergoederen en ten behoeve van de vervreemder daarvan bij deze akte en diens rechtsopvolger(s) onder algemene en bijzondere titel. Deze verbintenis is zodanig gevestigd dat het bij overgang van de eigendom van of bij het vestigen van een beperkt zakelijke recht op de Registergoederen daarop blijft rusten en zal overgaan op degene(n) die het verkrijgt/verkrijgen hetzij onder algemene hetzij onder bijzondere titel en dat medegebonden zullen zijn degenen die een recht tot gebruik ervan zullen verkrijgen.

2. *Ten aanzien van hetgeen hiervoor in onderdeel VI artikel 5.6 is bepaald, alsmede ten aanzien van de hiervoor in onderdeel IX onder 1 genoemde verplichting(en), voor zover deze niet van rechtswege overgaan bij overgang of overdracht van of vestiging van een beperkt recht op de Registergoederen, geldt dat de verkrijger daarvan bij deze akte verplicht is deze aan zijn opvolger(s) in de eigendom op te leggen en te doen aannemen, evenals de verplichting in deze zin vervat, op verbeurte van een direct opeisbare boete van vijfentwintig duizend euro (€ 25.000,--) ten behoeve van de vervreemder bij deze akte of zijn rechtsopvolger(s), onverminderd het recht van de vervreemder bij deze akte om alsnog nakoming te vragen en/of vergoeding van verdere schade. De verkrijger bij deze akte heeft deze verplichting bij overdracht van het geheel of een gedeelte van door haar bij deze akte verkregen Registergoederen alsmede bij de vestiging van een beperkt zakelijk recht daarop.*

3. *Degenen die gehouden zijn de uit deze voorwaarde voortvloeiende verplichtingen na te komen zullen in verzuim zijn door het enkele feit van toerekenbaar tekortschieten zonder dat enige ingebrekestelling daartoe zal worden vereist, zodat zowel de bedongen boete als de vergoeding der eventueel meet geleden schade terstond zullen kunnen worden gevorderd."*

3.3.3 Voor wat betreft de Onroerende Zaken omschreven in *Artikel 3.1.23, Artikel 3.1.24, Artikel 3.1.64, Artikel 3.1.65, Artikel 3.1.66* en *Artikel 3.1.79,* wordt verwezen naar hetgeen voorkomt in voormelde titel van aankomst, woordelijk luidende:

"***Bodemgesteldheid***

Artikel 5.

5.1 Partijen aanvaarden de registergoederen voor wat de bodemkwaliteit betreft in de staat waarin deze zich thans bevinden.

Terzake de bodemgesteldheid van Registergoed 13 (uitsluitend voor wat betreft het perceel kadastraal bekend gemeente Amsterdam, sectie Y, nummer (4147), 15, 16 en 17 wordt hierbij nog verwezen naar voormelde titel van aankomst op tien juli tweeduizend drie voor mr. A.A. Schulting, notaris te Rotterdam, verleden bij

afschrift ingeschreven in register hypotheken 4 van de Dienst voor het kadaster en de openbare registers te Amsterdam op elf juli daarna in deel 18754 nummer 58, – welke bepalingen - voor zover van toepassing - woordelijk luiden als volgt:" ——

Enzovoorts ——

*"**13. VOORWAARDEN OPSTALRECHTEN-NS EN OPSTALRECHTEN GEMEENTE.**". ——*

Enzovoort ——

*"**Artikel 5. bodem** ——*

5.1 Van verontreiniging is sprake, wanneer zich op en/ of in de onroerende zaak —— hogere concentraties van schadelijke stoffen bevinden dan op grond van ——— natuurlijk voorkomen is te verwachten, gelet op de stand van de wetenschap, de in de notitie "milieukwaliteitsdoelstellingen bodem en water (MILBOWA)" ——— (ministerie van VROM, nummer 21990) opgenomen en volgens de circulaire —— Interventievoorwaarden Bodemsanering de dato negen mei ——— negentienhonderdvierennegentig, nummer DBO/07494013, Stcrt. 1994,95 ——— geldende streefwaarden. ———

5.2 Omtrent de aanwezigheid van verontreiniging op en/ of in de onroerende zaken is een oriënterend milieukundig bodemonderzoek verricht, waarvan de resultaten —— zijn verwerkt in de "Eindrapportage inzake grondtransacties tussen het Rijk, de —— gemeente Amsterdam en de N.V. Nederlandse Spoorwegen, voortvloeiende uit het project Westelijke Tak van de ringspoorbaan rond Amsterdam inclusief de ——— verlegging Haarlemlijn". ———

5.3 De opstaller draagt het risico voor eventueel op en/ of in de onroerende zaken —— aanwezige verontreiniging, ook die verontreiniging welke niet vermeld is in ——— bovengenoemd rapport en van de aanwezigheid van objecten in de onroerende —— zaken en ontslaat eigenaar van elke verplichting tot het doen van enig verder —— onderzoek daarnaar of het verstrekken van verdere informatie daarover. De ——— opstaller heeft jegens de eigenaar derhalve geen enkel recht of aanspraak op —— schadevergoeding, welke zij zou kunnen doen gelden ter zake van schade ——— tengevolge van of in verband met een eventuele bodemverontreiniging, ook die —— verontreiniging welke niet vermeld is in bovengenoemd rapport, dan wel door de – aanwezigheid van objecten in de grond. ———

5.4 Bij beëindiging van een opstalrecht zal opstaller de desbetreffende onroerende —— zaak opleveren in geen slechtere milieutechnische aard dan zoals deze in de ——— hiervoor sub 5.2 bedoelde eindrapportage beschreven is."." ———

Enzovoorts. ——

*"**IX. VESTIGING BEDING MET KWALITATIEVE WERKING EN KETTINGBEDING** ——*

1. De hiervoor in onderdeel VI artikel 5.6 genoemde verplichtingen, woordelijk —— luidende: ———

"Partijen leggen elkaar over een weer de verplichting op dat zij elkaar, of hun —— rechtsopvolger(s) onder algemene titel, dan wel - in het geval van NS Vastgoed - –

enige aan NS Vastgoed gelieerde onderneming, zal aanspreken wegens enige tekortkoming en/of onrechtmatige daad tot sanering van, vervanging van of het treffen van maatregelen ten aanzien van de Registergoederen, het verrichten van verder onderzoek naar eventuele verontreiniging of het verstrekken van verdere informatie daarover, dan wel tot vergoeding van enige schade.",
worden gevestigd als kwalitatieve verbintenis als bedoeld in artikel 6:252 van het Burgerlijk Wetboek, rustend op de Registergoederen en ten behoeve van de vervreemder daarvan bij deze akte en diens rechtsopvolger(s) onder algemene en bijzondere titel. Deze verbintenis is zodanig gevestigd dat het bij overgang van de eigendom van of bij het vestigen van een beperkt zakelijke recht op de Registergoederen daarop blijft rusten en zal overgaan op degene(n) die het verkrijgt/verkrijgen hetzij onder algemene hetzij onder bijzondere titel en dat medegebonden zullen zijn degenen die een recht tot gebruik ervan zullen verkrijgen.

2. Ten aanzien van hetgeen hiervoor in onderdeel VI artikel 5.6 is bepaald, alsmede ten aanzien van de hiervoor in onderdeel IX onder 1 genoemde verplichting(en), voor zover deze niet van rechtswege overgaan bij overgang of overdracht van of vestiging van een beperkt recht op de Registergoederen, geldt dat de verkrijger daarvan bij deze akte verplicht is deze aan zijn opvolger(s) in de eigendom op te leggen en te doen aannemen, evenals de verplichting in deze zin vervat, op verbeurte van een direct opeisbare boete van vijfentwintig duizend euro (€ 25.000,--) ten behoeve van de vervreemder bij deze akte of zijn rechtsopvolger(s), onverminderd het recht van de vervreemder bij deze akte om alsnog nakoming te vragen en/of vergoeding van verdere schade. De verkrijger bij deze akte heeft deze verplichting bij overdracht van het geheel of een gedeelte van door haar bij deze akte verkregen Registergoederen alsmede bij de vestiging van een beperkt zakelijk recht daarop.

3. Degenen die gehouden zijn de uit deze voorwaarde voortvloeiende verplichtingen na te komen zullen in verzuim zijn door het enkele feit van toerekenbaar tekortschieten zonder dat enige ingebrekestelling daartoe zal worden vereist, zodat zowel de bedongen boete als de vergoeding der eventueel meet geleden schade terstond zullen kunnen worden gevorderd."."

3.3.4 Voor wat betreft de Onroerende Zaken omschreven in *Artikel 3.1.25* en *Artikel 3.1.85*, wordt verwezen naar hetgeen voorkomt in een akte van levering op zes november tweeduizend acht voor mr. G.H.H.J. Janssen MRE, notaris te Rotterdam, van welke akte een afschrift is ingeschreven in voormelde openbare registers op zeven november tweeduizend acht in register Hypotheken 4, deel 55758, nummer 6, woordelijk luidende:
*"**Omschrijving beperkte genotsrechten en/of persoonlijke verplichtingen***
Ten aanzien van beperkte genotsrechten en/of persoonlijke verplichtingen wordt verwezen naar hetgeen is vermeld in voormelde titel van aankomst (deel 15425 nummer 27), waarin voorkomt het navolgende woordelijk luidende:
<u>BIJZONDERE BEPALINGEN/KETTINGBEDINGEN/ERFDIENSTBAARHEDEN</u>

OVERNEMING VAN VERPLICHTINGEN

Artikel 5

Voor wat betreft het bestaan van bijzondere bepalingen, kettingbedingen, erfdienstbaarheden wordt verwezen naar het bepaalde in een akte van transport op vijftien december negentienhonderd zesenzeventig verleden voor notaris mr. A.H.M. Santen te Amsterdam, bij afschrift ingeschreven ten van kantore van de Dienst voor het Kadaster en de Openbare Registers te Amsterdam op diezelfde dag in register Hypotheken 4 deel 5365 nummer 39, woordelijk luidende als volgt:

'Artikel 8

Koper verbindt zich jegens verkoper almede jegens de Stichting tot belangenbehartiging van de eigenaren K 6934, gevestigd te Amsterdam een bestuurder te leveren voor gemelde Statuten.

Koper verbindt zich voormelde verplichting als kettingbeding aan volgende eigenaren op te leggen.

Deze verplichtingen worden door verkoper, thans mede handelend als mondeling lasthebber van gemelde Stichting tot belangen-behartiging van de eigenaren perceel K 6934 voor en namens deze aangenomen.

Artikel 9

Partijen kunnen geen ontbinding van deze overeenkomst vorderen.

Verkoper, hierna ook te noemen: Versloot Beheer B.V. verklaarde vervolgens met betrekking tot erfdienstbaarheden en persoonlijke verplichtingen als volgt:

1. Bij de verkrijging van het verkochte werden door de toenmalige verkoper, de Maatschappij de Fijnhouthandel B.V. te Amsterdam, aan Versloot Beheer B.V. opgelegd en door Versloot Beheer B.V. aanvaard de persoonlijke verplichtingen ten behoeve van de gemeente Amsterdam, als vermeld in:

a. de transportakte, op achtentwintig december negentienhonderd tweeënveertig voor een waarnemer van de te Amsterdam gevestigde notaris A. Bonga verleden, bij afschrift te voormelde hypotheekkantore overgeschreven op diezelfde dag in deel 3287 nummer 14;

b. de akte van ruiling op één november negentienhonderd zesenvijftig voor notaris J.P. de Jong te Amsterdam verleden, bij afschrift overgeschreven ten gemelde hypotheekkantore op diezelfde dag in deel 3823 nummer 13;

c. de transportakte, op vierentwintig januari negentienhonderd tweeënzestig voor notaris De Jong voornoemd verleden, bij afschrift overgeschreven ten gemelde hypotheekkantore op diezelfde dag in deel 4053 nummer 36.

Blijkens de aan deze akte gehechte correspondentie heeft de gemeente Amsterdam vorenbedoelde verplichtingen volledig vervangen door de bepalingen, welke Versloot beheer B.V. heeft aanvaard, luidende als volgt.

1. Bestemming

De koper mag het terrein en de opstallen uitsluitend ten behoeve van de groothandel gebruiken.

2. Verdere verkaveling

De verkoper mag het terrein niet verkopen in-casu quo de beschikking, onder welke titel

ook, niet aan derden geven over - kavels die kleiner zijn dan op de bij deze overeenkomst – behorende tekeningen no. 159/5-6-2 is aangegeven met rode omlijning.

De parkeerstrook ten oosten van bedrijfshal 7, op genoemde tekening in rood aangegeven, die nu behoort bij de bedrijfshallen 1 tot en met 5 mag - ofwel bij een verdere verkoop van een van de ze hallen alleen samen met één daarvan worden verkocht:

- ofwel apart worden verkocht aan de eigenaar van hal 6, 7 of 8.

3. Afsluitingen

Het terrein moet, voor zover de afsluiting niet plaatsvindt door gevelmuren, voor rekening van de koper ten genoegen van de gemeente door een afrastering of schutting worden aangesloten en afgesloten gehouden van het aangrenzende terrein:

zoals met groene contour op vermelde tekening is aangegeven.

De aldus gemaakte of eventueel vernieuwde afsluiting moet in goede staat worden onderhouden;

4. Onderhoud

De koper zal de oevervoorziening van het terrein ten genoegen van de gemeente in goede staat onderhouden.

5. Terreinbelasting

De koper zal van het terrein een strook ter breedte van zes meter vanuit de perkoenrij niet zwaarder mogen belasten dan met een tweeduizend kilogram per vierkante meter en voor het overige met niet meer dan vierduizend kilogram per vierkante meter.

6. Verlichting

Lichten die op het terrein of aan of in de daarop gebouwde opstallen worden gebruikt moeten zodanig van schermen zijn voorzien, dat zij, ter beoordeling van burgemeester en wethouders, de herkenning van havenlichten op rijks- en/of gemeentegebied niet belemmeren en voor de scheepvaart in het algemeen niet storend zijn.

7. Reclame

Aan, op of tegen de op het terrein gebouwde casu quo nog te bouwen opstallen en de bovengemelde afsluitingen mogen geen reclames worden aangebracht, tenzij de koper daarvoor de schriftelijke toestemming van de Gemeente heeft verkregen.

8. Gevaarlijke goederen

Goederen, die naar het oordeel van de gemeente brand, schade of ongerief kunnen veroorzaken mogen - indien de bepalingen van (een vergunning ingevolge) enige wet daarop niet van toepassing zijn - op het terrein niet aanwezig zijn, tenzij dit geschiedt als gevolg van de in deze overeenkomst vermelde bestemming of op grond van een schriftelijke vergunning door of vanwege burgemeester en wethouders verleend.

9. Ratten

De koper neemt voor zijn rekening die maatregelen voor de verdelging van ratten op het terrein, die burgemeester en wethouders zullen voorschrijven.

10. Boete

a. voor iedere overtreding of niet-nakoming van een of meer van de hiervoor onder 1 tot en met 9 opgenomen bepalingen verbeurt de koper ten behoeve van de gemeente een door burgemeester en wethouders vast te stellen boete van ten hoogste éénhonderdduizend

gulden (f 100.000,--) onverminderd het recht van de gemeente nakoming en schadevergoeding van de koper te eisen.

b. indien de koper hetgeen hierna is bepaald onder 11, niet nakomt is hij een door burgemeester en wethouders vast te stellen boete aan de gemeente verschuldigd die in afwijking van het bepaalde in het vorige lid meer dan bedragen dan het daar genoemde maximum, onverminderd het recht van de gemeente nakoming en schadevergoeding van koper te eisen.

<u>11. Verdere overdracht terrein.</u>

De koper verbindt zich jegens de gemeente de onder 1 tot en met 10 en de onder deze bepaling omschreven verplichtingen bij overdracht in eigendom van het geheel of een gedeelte van het terrein, alsmede bij verlening van enig ander recht daarop, onder welke titel ook, aan de nieuwe eigenaar respectievelijk aan degene, die onder welke titel ook enig recht op het terrein krijgt, ten behoeve van de gemeente op te leggen en aldaar bepaalde in de desbetreffende akte woordelijk op te nemen, behoudens de vervanging van het woord "koper" door de naam van de nieuwe rechthebbende, zulks op verbeurte van een direct opvorderbare boete als bedoeld onder 10 sub b, onverminderd het recht van de gemeente schadevergoeding van de koper te eisen.

De koper zal pas van zijn verplichtingen tegenover de gemeente ontslagen zijn, indien hij de gemeente in de gelegenheid heeft gesteld de in de desbetreffende akten ten behoeve van de gemeente op te nemen bedingen door mede-ondertekening van die akte aan de te nemen.

Na overschrijving in de openbare registers van deze akte zal koper aan de gemeente een gewaarmerkt afschrift hiervan doen toekomen, zulks uiterlijk binnen twee maanden.; alsmede:

Met betrekking tot erfdienstbaarheden en persoonlijke verplichtingen verwees verkoper voorts naar:

II. het bepaalde in de onder C van de aanhef vermelde titel van aankomst, letterlijk luidende:

a. ten behoeve van het bij deze akte verkochte als heersend erf en ten laste van het aan verkoper in eigendom toebehorende kadastrale perceel gemeente Amsterdam, sectie K nummer 6935, doch uitsluitend voor een zodanig gedeelte van lastgenoemd perceel als schetsmatig met arcering is aangegeven op de aan deze akte gehechte, door partijen gewaarmerkte tekening A, als lijdend erf, wordt gevestigd erfdienstbaarheid van weg, zulks om te komen van - en te gaan - de (Oude) Hemweg, op een zodanige wijze, dat zowel Oost als Westzijde van het verkochte rechtstreeks vanaf gemelde (Oude) Hemweg bereikt kan worden, en wel via de bestaande wegen of wel via een nog nader te projecteren - meer rechtstreekse weg.

De weg zal een breedte hebben van tenminste zes meter en zal door de eigenaar van het heersend erf met alle mogelijke voertuigen en/of transportmiddelen morgen worden begaan.

Op voormelde weg mogen noch vanwege het heersend erf, noch vanwege het lijdend erf, noch door derden voortuigen of andere voorwerpen worden geparkeerd of geplaatst.

De bebouwing van kavel B, zoals aangeduid op de aan deze akte gehechte, door partijen – gewaarmerkte tekening werk 254 nummer 219, mag niet plaatsvinden binnen een afstand – van dertien meter vijftig meter van de gevel van Kavel A, zijnde het verkochte als ——— schetsmatig aangeduid op laatstgenoemde tekening; ———

b. ten behoeve van het bij deze akte verkochte als heersend erf en ten laste van het aan —— verkoper in eigendom toebehorende kadastrale perceel gemeente Amsterdam, sectie K, —— nummer 6935, doch uitsluitend voor een zodanig gedeelte van laatstgenoemde perceel als schetsmatig met arcering is aangegeven op de aan deze akte gehechte partijen ——— gewaarmerkte tekening F, als lijdend erf, wordt gevestigd de erfdienstbaarheid tot het —— hebben van water- en electriciteitsleidingen, op een zodanige wijze dat vanwege het ——— heersend erf aansluiting wordt verkregen op het gemeentelijke waterleidings- en ——— electiciteitsnet. ———

De eigenaar van het heersend erf is bereid mee te werken aan een verplaatsing van ——— genoemde leidingen en voorzover daarmede verband houdend, aan een verplaatsing van – het leidend erf, indien de toekomstige bestemming van het leidend erf daartoe aanleiding – geeft, een en ander echter aldus dat alle kosten voor rekening komen van de eigenaar van - het lijdend erf. ———

<u>Aanleg en onderhoud wegen</u> ———

<u>Artikel 8</u> ———

1. Koper al voor zijn rekening en vervolgens lay-out en het bestek, aan partijen voldoende bekend, de wet afbouwen welke met grijs-zwarte kleur is aangegeven op de artikel 7 onder a vermelde werktekening. ———

2. De kosten van onderhoud van weg, welke is gelegen tussen voormelde kavels A en B, —— komen voor rekening van de eigenaren van genoemde kavels A en B, ieder voor de helft. —

3. De kosten van aanleg en onderhoud van het resterende gedeelte van de wet, welke van – de (Oude) Hemweg via Kavel C, aangeduid op de in de artikel 7 onder a vermelde ——— werktekening, loopt naar de genoemde Kavels A en B, komen voor rekening van de ——— eigenaren van voormelde kavels A, B en C ieder voor een/derde gedeelte. ———

De verplichtingen in dit artikel genoemd moeten worden nagekomen op straffe van een —— boeten van honderdduizend gulden. ———

Zij zullen al kettingbeding, met inbegrip het onderhavige lid, opgelegd moeten worden —— aan opvolgende rechtverkrijgenden, eveneens op straffe van een boete van ——— honderdduizend gulden. ———

<u>Transformator</u> ———

<u>Artikel 9</u> ———

a. indien de toekomstige eigenaren van genoemde Kavel B en C krachtstroom nodig ——— hebben, zullen zij gebruik moeten maken van de trafo op gemeld Kavel A, alsmede ——— bijdragen in de Stichtingskosten daarvan pro rata parte van oppervlakte van de Kavels, —— een en ander indien de deelname van de trafo commercieel voor alle partijen verantwoord is. ———

b. Verkoper is verplicht en verbindt zich jegens koper, die dit voor zich aanvaardt, de in — dit artikel onder a, b en c omschreven verplichtingen bij overdracht in eigendom van het —

geheel of een gedeelte van gemelde Kavel B en/of C, alsmede bij verlenging daarop van enig zakelijk genotsrecht of gebruiksrecht aan de nieuwe eigenaar of (zakelijk) gerechtigde ten behoeve van koper op te leggen, die ten behoeve van deze aan te nemen en, in verband daarmede, om het hiervoor onder a bepaalde in de akte van overdracht in eigendom of verlenging van zakelijk genotsrecht of gebruiksrecht op te nemen, behoudends de vervanging van de naam van verkoper door die van de nieuwe krijger in eigendom of genot zulks op verbeurte van een direct opvorderbare boeten van éénhonderdduizend gulden (f. 100.000,00) ten behoeve van koper, met bevoegdheid voor deze de eventueel meer geleden schade van verkoper te vorderen.

c. Verkoper zal bij overtreding of niet-nakoming van een of meer der bepalingen, hiervoor onder a en b omschreven in verzuim zijn door het enkele feit van de overtreding of niet-nakoming zonder dat enige ingebrekestelling daartoe zal worden vereist, zodat zowel de bedongen boete, als de vergoeding der eventueel meer geleden schade terstond zullen kunnen worden gevorderd.

III. het bepaalde in een transportakte, op twaalf februari negentienhonderd zesenzeventig voor notaris mr. P.M. van der Laan te Amsterdam verleden, bij afschrift ingeschreven ten voormelde hypotheekkantore op diezelfde dag in deel 5138 nummer 53, letterlijk luidende:

I. ten behoeve van het bij deze akte verkochte en ten laste van het aan verkoper verblijvende gedeelte van het perceel bekend gemeente Amsterdam, sectie K, nummer 6934 wordt bij deze gevestigd de erfdienstbaarheid van weg om te komen van en te gaan naar de wegen aangeduid in de erfdienstbaarheid van weg gevestigd bij gemelde titel van aankomst zoals hiervoor onder d '(in onderhavige akte onder II)' is aangehaald onder meer ten behoeve van het bij deze akte verkochte.

Uit hoofde van de hierbij gevestigde erfdienstbaarheid en de hierboven onder d. aangehaalde erfdienstbaarheid heeft derhalve de eigenaar van het hierbij verkochte erf het recht om te komen van en te gaan naar de openbare weg genoemd (Oude) Hemweg.

Deze erfdienstbaarheid is overigens aangegaan onder dezelfde voorwaarden en bepalingen als voornoemde erfdienstbaarheid van weg.

2. ten behoeve van het aan verkoper verblijvende gedeelte en ten laste van het hierbij verkochte gedeelte van perceel kadastraal bekend gemeente Amsterdam, sectie K, nummer 6934, wordt bij deze gevestigd de erfdienstbaarheid van weg, om over de op het verkochte gelegen weg te komen van en te gaan naar de aansluitende wegen welke lopen ten noorden, ten oosten en ten westen van het gebouwencomplex waarvan het verkocht deel uitmaakt.

Overigens, onder dezelfde voorwaarden als hierboven omschreven.

Met betrekking tot genoemde erfdienstbaarheden welke hierboven zijn gevestigd betreffende de weg rondom het complex waarvan het verkochte een gedeelte uitmaakt, wordt bepaald dat het onderhoud van deze rondweg komt ten laste van alle eigenaren van de op het kadastrale perceel gemeente Amsterdam, sectie K, nummer 6934 gestichte bedrijfsgebouwen en wel in verhouding van het aantal bebouwde vierkante meters grondoppervlakte dat in de eigendom toebehoort aan iedere eigenaar.

De mate van onderhoud zal worden vastgesteld door het bestuur van de hierna te noemen -

stichting.
3. ten behoeve van en ten last van het hierbij verkochte gedeelte en ten behoeve en ten laste van de aan de verkoper verblijvende ondergrond onder het aangrenzende bedrijfs- en kantoorgebouw genummerd 6 met de daarbij behorende weggedeelten van het perceel kadastraal bekend gemeente Amsterdam, sectie K nummer 6934 wordt bij deze gevestigd de erfdienstbaarheid tot het hebben, onderhouden en gebruiken van een tank voor huisbrandolie behorende bij het bedrijfs- en kantoorgebouw genummerd 6 gelegen in aan koper toebehorende grond ten oosten van het bedrijfs- en kantoorgebouw genummerd 6 en een tank voor huisbrandolie behorende bij het verkochte, gelegen in aan verkoper verblijvende grond ten westen van het bedrijfs- en kantoorgebouw genummerd 7.
Kosten van beplantingen en bestratingen gemaakt ten behoeve van deze tanks dienen te worden voldaan door die eigenaren bij wie de tank en bijbehorende installatie in gebruik is.
4. ten behoeve van het hierbij verkochte gedeelte en ten laste van het aan verkoper verblijvende gedeelte van het perceel kadastraal bekend gemeente Amsterdam, sectie K, nummer 6934, wordt bij deze gevestigd de erfdienstbaarheid tot het hebben, houden en onderhouden van water- en electriciteitsleidingen, alsmede de leidingen van openbare nuts- en communicatiebedrijven en zoals nader is omschreven in de onder d '(in onderhavige akte onder II) ' aangehaalde erfdienstbaarheden.
Kosten verbonden aan onderhoud van deze leidingen komen voor zover zij gemeenschappelijk worden gebruikt voor rekening van de gezamenlijke gebruikers in de hierboven uiteengezette verhoudingen.
5. ten behoeve van en ten laste van zowel het verkochte perceel als het aan de verkoper verblijvende gedeelte dat thans is genummerd 6 wordt hierbij de erfdienstbaarheid gevestigd dat in het lijdend erf geen uitoefening zal plaatsvinden welke ernstige geluid- en/of stankhinder zou kunnen veroorzaken binnen het bedrijfsgebouw gesticht op het heersende erf.
Met ernstige geluidshinder wordt bedoeld een zodanige geluidshinder dat deze regelmatig de grens van vijf en veertig C.B.A. overschrijdt op een afstand van drie meter van gemelde muur.
Partijen verklaarden dat eventuele geschillen voortvloeiende ut de bij deze akte gevestigde erfdienstbaarheden, zullen zijn onderworpen aan de arbitrage zoals geregeld in de hierboven onder A 6 '(zie voor bedoelde arbitrage het vermelde na onderhavig citaat)' aangehaalde erfdienstbaarheden.
Tenslotte verklaarden verkoper en koper hierbij volmacht te verlenen aan de stichting:
Stichting tot belangenbehartiging van de eigenaren perceel K 6934:
a. om voor en namens de gezamenlijke eigenaren alle rechten uit te oefenen welke de eigenaren kunnen ontlenen aan de erfdienstbaarheden welke gevestigd ten nutte van het gehele kadastrale perceel thans bekend sectie K nummer 6934;
b. om voor en namens de gezamenlijke eigenaren van het gehele kadastrale perceel thans bekend sectie K nummer 6934 de rondweg en de groenstrook alsmede de mondeling voorziening te onderhouden, schoon houden en in goede staat te houden en de kosten

daarvan over de eigenaren in rekening te brengen overeenkomstig de verdeelsleutel in deze akte vermeld.

Partijen verklaarden dat deze volmacht onherroepelijk is, dat het in het belang van de lastgevers is dat deze volmacht niet kan worden herroepen en dat het onderhoud van de rondweg regelmatig en in gelijke mate op alle percelen kan geschieden.

Partijen verklaarden hierbij dat zijn bij eventuele vervreemding van het gehele of een gedeelte hunner terreinen er voor zullen zorgdragen dat de kopers bij wijze van kettingbeding zich verbinden gelijke volmachten aan de stichting te verlenen.

Inhoud van dit kettingbeding zal zijn dat indien een eigenaar verzuimt dit kettingbeding aan een opvolgend eigenaar op te leggen hij daardoor ten behoeve van de stichting verbeurt een onmiddellijke opeisbare boete van tweehonderd vijftigduizend euro (f 250.000,00), ongeacht kosten schaden en interesten welke ten gevolge van deze contractbreuk van de nalatige gevorderd zal kunnen worden.

Het bedrag van bovengenoemde boete is geïndexeerd en wel in dier voege dat op het moment dat deze boete opeisbaar zal zijn geworden de grootte van de boete zal worden vastgesteld door vermenigvuldiging van het bovengenoemde bedrag van tweehonderd vijftigduizend euro (f 250.000,00) met een breuk waarvan de teller is het prijsindexcijfer van het kalenderjaar voorafgaande aan het jaar waarin de boete opeisbaar is geworden en de noemer het prijsindexcijfer voor het kalenderjaar negentienhonderd zesenzeventig. – Dit bedrag zal nimmer kunnen dalen beneden de tweehonderd vijftigduizend euro (f. 250.000,00).

Met prijsindexcijfer wordt bedoeld het prijsindexcijfer voor de gezinsconsumptiereeks voor de totale bevolking, zoals deze cijfers bekend worden gemaakt door het Centraal Bureau voor de Statistiek te 's-Gravenhage, negentienhonderd negenenzestig is honderd (1969-100). De arbitrageregeling, opgenomen in de hierboven onder 1 sub a gemelde transportakte als onderdeel van de thans vervallen persoonlijke verplichtingen tegenover de gemeente, doch van toepassing verklaard als gemeld in laatstgenoemd citaat, luid letterlijk:

Geschillen, welke over de uitvoering van dit punt tusschen partijen mochten ontstaan, worden onderworpen aan de uitspraak van drie scheidslieden, waarvan één word benoemd door ieder der partijen en de derde door de twee reeds benoemden.

Indien de twee door partijen te benoemen scheidslieden niet zijn benoemd binnen vier weken na den datum van aanteekening van den brief, waarbij door één der partijen aan haar wederpartij het verzoek tot benoeming van een scheidman is gedaan, alsook indien de twee door partijen te benoemen scheidslieden het niet binnen vier weken na hun benoeming eens worden over de benoeming van een derden scheidsman, zal de partij, van wie vorenbedoelde brief is uitgegaan, bevoegd zijn, om de benoeming van drie scheidslieden te doen geschieden overeenkomstig het bepaalde in artikel 624 van het Wetboek van Burgerlijke Rechtsvordering en zulks bij request.

De benoeming door partijen of één der partijen bereids gedaan, wordt alsdan geacht niet te zijn geschied. De scheidslieden zullen als genoemde mannen maar billijkheid uitspraak doen, welke uitspraak zijn in hoogste ressort.

De kosten der arbitrage komen ten laste van de in het ongelijk gesteld partij."
IV. het bepaalde in een transportakte, negenentwintig april negentienhonderd zesenzeventig voor mij, notaris, verleden, bij afschrift ingeschreven ten voormelde hypotheekkantore op negenentwintig april negentienhonderd zesenzeventig in deel 5186 nummer 2, letterlijk luidende:
1. ten behoeve van het bij deze akte verkochte en ten laste van het aan verkoper verblijvende gedeelte en het gedeelte, verkocht bij het hiervoor onder C.a. '(in onderhavige akte onder III)' gemelde koopakte van het perceel kadastraal bekend gemeente Amsterdam, sectie K nummer 6934 wordt bij deze gevestigd de erfdienstbaarheid van weg om te komen van en te gaan naar de wegen, aangeduid in de erfdienstbaarheid van weg gevestigd bij gemelde titel van aankomst zoals hiervoor onder C.d. '(in onderhavige akte onder II)' is aangehaald ondermeer ten behoeve van het bij deze akte verkochte.
Uit hoofde van de hierbij gevestigde erfdienstbaarheid en de erfdienstbaarheid, gevestigd bij gemelde titel van aankomst, heeft derhalve de eigenaar van het hierbij verkochte erf het recht om te komen van en te gaan nar de openbare weg genaamd (Oude) Hemweg.
Deze erfdienstbaarheid is overigens aangegaan onder dezelfde voorwaarden en bepalingen als voornoemde erfdienstbaarheid van weg.
2. ten behoeve van het aan verkoper verblijvende gedeelte van het perceel kadastraal bekend gemeente Amsterdam, gemeente K, nummer 6934, wordt bij deze gevestigd de erfdienstbaarheid van weg, om over de op de het verkochte gelegen weg te komen van en te gaan naar aansluitende wegen welke lopen ten noorden, ten oosten en ten westen van het gebouwencomplex waarvan het verkochte deel uitmaakt.
Overigens onder dezelfde voorwaarden als hierboven onder 1 omschreven.
De bepalingen omtrent het onderhoud van deze rondweg, als hiervoor onder C.a. na 2 omschreven, is van overeenkomstige toepassing.
3. ten behoeve van het hierbij verkocht gedeelte en ten laste van het gedeelte, verkocht bij de hiervoor onder C.e. gemelde akte van het perceel kadastraal bekend gemeente Amsterdam, sektie K, nummer 6934 wordt bij deze gevestigd de erfdienstbaarheid tot het hebben, onderhouden en gebruiken van een tank voor huisbrandolie behorende bij het bij deze verkochte bedrijfs- en kantoorgebouw genummerd 6, gelegen in de grond, verkocht onder de hiervoor onder C.e. gemelde akte.
Kosten van beplantingen en bestratingen gemaakt ten behoeve van deze tank dienen te worden voldaan door de eigenaar van het heersende erf.
4. ten behoeve van het hierbij verkochte gedeelte en ten laste van het aan verkoper verblijvende gedeelte en het gedeelte, verkocht bij het '(lees:de)' hiervoor onder C.a. gemelde akte van het perceel kadastraal bekend gemeente Amsterdam, sectie K 6934 wordt bij deze gevestigd de erfdienstbaarheid toe het hebben, houden en onderhouden van water- en electriciteitsleidingen, alsmede de leidingen van openbare nuts- en communicatiebedrijven en zoals nader is omschreven in de onder C.d. aangehaalde erfdienstbaarheden. Overigens onder dezelfde voorwaarden als hiervoor onder C.e. sub 4 omschreven.

5. ten behoeve van en ten laste van zowel het verkochte perceel van het aan verkoper blijvende gedeelte met de bedrijfshal thans genummerd 6 ' (lees:5)' wordt hierbij de erfdienstbaarheid gevestigd dat in het lijdend erf geen uitoefening zal plaatsvinden, welke ernstige geluids- en /of stankhinder zou kunne veroorzaken binnen het bedrijfsgebouwen gesticht op het heersend erf.

Overigens onder zelfde voorwaarden als hiervoor onder C.e. sub 5 omgeschreven. "

Verkoper bedingt van koper de verplichtingen van persoonlijke aard die hem zijn opgelegd en welke hij op zijn beurt van koper dient te bedingen en zo vervolgens (kettingbedingen) als hiervoor in dit artikel vermeld.

Koper neemt die verplichtingen op zich, komt deze na en zal deze ook van zijn rechtsopvolgers onder bijzonder titel bedingen.

Deze verplichtingen worden door verkoper, als zaakwaarnemer van betrokkene(n), voor namens deze aangenomen.

Koper aanvaardt uitdrukkelijk de lasten en beperkingen, welke na eigen onderzoek voor de Koper uit de feitelijke situatie kenbaar zijn of hadden kunnen zijn, alsmede alle lasten en beperkingen die kenbaar zijn uit de openbare registers.

Verkoper bedingt, voor zover nodig, van Koper de verplichtingen van persoonlijke aard die haar zijn opgelegd en welke zij op haar beurt van Koper dient te bedingen en zo vervolgens (kettingbedingen) als hiervoor omschreven. Koper neemt die verplichtingen op zich.

Deze verplichtingen worden door Verkoper, voor degene ten behoeve van wie die bedingen zijn gemaakt aangenomen."

Voorts wordt verwezen hetgeen voorkomt in voormelde titel van aankomst woordelijk luidende:

"Voorts wordt verwezen naar gemelde akte op zes november tweeduizend acht verleden voor genoemde notaris Janssen, van welke akte een afschrift is ingeschreven in de openbare registers op zeven november tweeduizend acht in register Hypotheken 4 deel 55758 nummer 6, waarin onder meer woordelijk het volgende is opgenomen:

Vestiging recht van overpad (erfdienstbaarheid)

Artikel 9.

*Verkoper en Koper komen hierbij overeen hierna vermelde erfdienstbaarheid van weg en overpad te vestigen en ten laste van een gedeelte van het Verkochte, voor wat betreft het gedeelte dat met kruisarcering is aangegeven op een aan deze akte hechten tekening (**de 'Tekening II**'), dat Koper door inschrijving van een afschrift van deze akte in de openbare registers voor registergoederen in eigendom zal verkrijgen (het '**Dienend Erf** ') en ten behoeve van een perceel met daarop gelegen een transformatorhuis, zoals met enkelvoudige streeparcering aangegeven op Tekening II, kadastraal bekend gemeente Amsterdam, sectie K, nummer 7001 (gedeeltelijk), ter grootte van ongeveer vijfentwintig centiare (25 ca), dat Verkoper in eigendom heeft verkregen bij voornoemde aankomsttitel - (het '**Heersend Erf**').*

Koper vestigt bij dezen ten laste van het Dienend Erf en ten behoeve van het Heersend Erf, welke vestiging door Verkoper bij dezen wordt aanvaardt, de erfdienstbaarheid van

weg en overpad om ten behoeve van het op het Heersend Erf gevestigde transformatorhuis te komen van en te gaan naar de openbare weg, genaamd Archangelkade, zulks over de kruisarcering op Tekening II aangegeven route, op de minst bezwarende wijze voor de eigenaar van het Dienend Erf.

De gerechtigde tot het Heersend Erf, dan wel personen die in opdracht handelen van de gerechtigde tot het Heersend Erf, zijn bevoegd om op het Dienend Erf te verblijven indien dat wenselijk is in verband met het uitvoeren van werkzaamheden, inspectie en/of onderhoud.

Kwalitatieve verplichting & kettingbeding

Artikel 10.

1. *Partijen zijn overeengekomen dat ter uitvoering van het bepaalde in artikel 23.4 van het Koopcontract het aldaar bepaalde als kwalitatieve verplichting als bedoeld in artikel 6:252 Burgerlijk Wetboek te bedingen en tevens de eigenaar van, of beperkt gerechtigde tot het Verkochte van wel de gebruiker daarvan uit welken hoofde dan ook middels een kettingbeding te verplichten de inhoud van de verplichtingen zoals omschreven in deze akte bij iedere volgende overdracht, vestiging van een beperkt recht of ingebruikgeving uit welken hoofde dan ook aan haar rechtsopvolgers of volgende gebruikers op te leggen.*
2. *In het Koopcontract is in artikel 23.4 het volgende woordelijk bepaald: "23.4 Koper vrijwaart Verkoper volledig voor eventuele claims en aansprakelijkheden die voortvloeien uit verontreiniging van de Bodem en de aanwezigheid van asbesthoudende en andere gevaarlijke materialen in de opstallen van het Verkochte, welke vrijwaring als kettingbeding en, voor zover mogelijk, als kwalitatieve verplichting in de zin van 6:252 van het Burgerlijk Wetboek in de akte van levering zal worden opgenomen."*
3. *Terzake van de hierboven omschreven verplichtingen voor Koper is voort overeengekomen dat deze als kwalitatieve verplichtingen onverkort zullen gelden voor, en zullen overgaan op volgende verkrijgers in eigendom, huurder(s), bruiklener(s), zakelijk gerechtigden of andere gebruiksgerechtigden van het Verkochte onder welke titel dan ook.*
4. *Voorts verbindt Koper zich jegens Verkoper, die dit voor zich aanvaardt, het hiervoor cursief aangehaalde, voor zover nog van kracht, bij geheel of gedeeltelijke vervreemding (ook in economische zin) van het Verkochte, alsmede bij elke verlening van enig persoonlijk en/of gebruiks- of genotsrecht, aan de nieuwe gerechtigde door middel van een kettingbeding ten behoeve van Verkoper op te leggen, dat ten behoeve van Verkoper aan te nemen en, in verband daarmee, om al het hiervoor bepaalde, in de akte van levering, vestiging van (beperkt) gebruiks- of genotsrecht of verlening van een persoonlijk gebruiks-of genotsrecht woordelijk op te nemen, zulks op straffe van een niet matiging vatbare boete ten bedrage van tien miljoen euro (EUR 10.000.000,--), verschuldigd door de overdragende partij die dit verzuimt, direct te betalen aan Verkoper na een daartoe strekkende aanmaning zonder dat enige uitdrukkelijke ingebrekestelling*

wordt vereist, met de bevoegd van dezen daarnaast nakoming en/of eventueel meer geleden schade van Koper of diens rechtsopvolger(s) te vorderen.

Voorzover in bovenvermelde bepalingen verplichtingen voorkomen welke verkoper verplicht is aan koper op te leggen, doet zij dat bij deze en worden die verplichtingen bij deze door koper aanvaard.

Voorzover het gaat om rechten die ten behoeve van derden zijn bedongen, worden die rechten bij deze tevens door verkoper voor die derden aangenomen."

3.3.5 Voor wat betreft de Onroerende Zaken omschreven in *Artikel 3.1.28* en *Artikel 3.1.29,* wordt verwezen naar hetgeen voorkomt in voormelde titel van aankomst, woordelijk luidende:

*"**Artikel 6. Overname van verplichtingen met betrekking tot leidingen, buizen, kabels en dergelijke***

Voor zover in het overgedragene andere dan de in deze akte vermelde leidingen, buizen en/of kabels aanwezig zijn, verklaart de Gemeente de daarmee verband houdende verplichtingen van de Staat over te nemen, zich te verbinden deze na te komen en de Staat te vrijwaren voor iedere vordering te dier zake."

Enzovoorts.

*"**Artikel 9. Erfdienstbaarheden, kwalitatieve bedingen en/of bijzondere verplichtingen***

1. *Ten laste van het overgedragene als dienend erf en ten bate van de overblijvende gedeelte(n) van de genoemde kadastrale percelen van het aan de Staat toebehorende Noordzeekanaal als heersend erf, wordt hierbij "om niet" gevestigd de erfdienstbaarheid tot het dulden van het hebben, exploiteren, onderhouden, herstellen, instandhouden, uitbreiden, vernieuwen en (laten) inspecteren van werken welke een functie hebben voor de instandhouding en het beheer van het Noordzeekanaal, zoals overbestorting, hectometerpalen, kabels en leidingen, verlichting, verkeersborden, en alle overige zaken ten behoeve van de scheepvaart op het Noordzeekanaal. Deze erfdienstbaarheid houdt tevens in, dat ingeval naar het oordeel van de eigenaar van het heersend erf de daaraan verbonden werkzaamheden dienen plaats te vinden personeel van genoemde eigenaar en dat van door hem aan te wijzen derde(n) toegang zullen hebben tot de genoemde werken met de nodige vervoermiddelen, materialen en werktuigen, op een nog in onderling overleg met de eigenaar van het dienend erf te bepalen wijze. Aan de uitoefening van deze erfdienstbaarheid noch aan de aanwezigheid van bedoelde werken ontleent de eigenaar van het dienstbaar erf enig recht op schadeloosstelling of vergoeding, in welke vorm of onder benaming dan ook.*
2. *Ten aanzien van bepaalde in deze akte in eigendom overgedragen casu quo in opstal uitgegeven onroerende zaken wordt verwezen naar de aan deze akte gehechte en daarvan deel uitmakende exploitatieovereenkomst NHA 74797 van dertien juli tweeduizend drie. Deze overeenkomst is ingegaan op één juli tweeduizend drie en duurt tot en met dertig juni tweeduizend dertien.*

   De Staat bedingt van de Gemeente de verplichtingen voortvloeiende uit genoemde exploitatieovereenkomst. De Gemeente neemt die verplichtingen op zich, komt deze na en zal deze ook van zijn rechtsopvolgers onder bijzondere titel bedingen.

Voor zover het gaat om rechten die ten behoeve van derden zijn bedongen, worden die rechten bij deze tevens door de Staat voor die derden aangenomen."

Enzovoorts

*"**Artikel 11. Kwalitatieve verplichtingen***

1. *De comparanten verklaarden de in artikel 6 van deze akte omschreven verplichtingen te vestigen als kwalitatieve verplichtingen in de zin van artikel 252 Boek 6 Burgerlijk Wetboek.*
2. *De onder lid 1 omschreven verplichtingen zullen overgaan op al degenen die het verkochte onder algemene of bijzondere titel verkrijgen. Zij die van de Gemeente een recht tot gebruik verkrijgen, zijn mede aan deze verplichtingen gebonden."*

3.3.6 Voor wat betreft de Onroerende Zaken omschreven in *Artikel 3.1.32, Artikel 3.1.33* en *Artikel 3.1.34*, wordt verwezen naar hetgeen voorkomt in voormelde titel van aankomst, woordelijk luidende:

"<u>III. ERFDIENSTBAARHEDEN EN/OF BIJZONDERE VERPLICHTINGEN/KETTINGBEDINGEN</u>

Er zijn verkoper geen erfdienstbaarheden bekend en geen andere kettingbedingen dan die vermeld in:

a. een akte van transport op eenentwintig september negentienhonderdvijfenvijftig voor A.M. Vroom, destijds notaris ter standplaats Amsterdam, verleden, van welke akte een afschrift is overgeschreven ten gemelde hypotheekkantore, diezelfde dag in deel 3770 nummer 3;

b. een akte van transport op dertien april negentienhondereenenzestig voor Mr A.G. Lubbers, destijds notaris ter standplaats Amsterdam, verleden, van welke akte een afschrift is overgeschreven ten gemelde hypotheekkantore op veertien april negentienhondereenenvijftig in deel 4015 nummer 131;

c. een akte van transport op veertien maart negen-tienhonderdtweeenzestig voor genoemde notaris Lubbers, verleden, van welke akte een afschrift is overgeschreven ten gemelde hypotheekkantore op vijftien maart negentienhonderdtweeenzestig in deel 4059 nummer 95,

al welke kettingbedingen ten behoeve van de gemeente Amsterdam luiden en, nu het verkochte krachtens deze akte in eigendom is overgedragen aan de gemeente Amsterdam, derhalve thans geen nadere vermelding meer behoeven."

3.3.7 Voor wat betreft de Onroerende Zaken omschreven in *Artikel 3.1.35, Artikel 3.1.36, Artikel 3.1.37* en *Artikel 3.1.38*, wordt verwezen naar hetgeen voorkomt in voormelde titel van aankomst, woordelijk luidende:

"b. <u>Erfdienstbaarheden</u>

Aan verkoper zijn geen andere erfdienstbaarheden bekend dan die vermeld in sub V a gemelde titel van aankomst waarin onder meer voorkomt, woordelijk luidende:

"7. het is aan de koopster verboden, op het terrein of in hetgeen daarop zal worden gebouwd, een bedrijf uit te oefenen waardoor schadelijke of hinderlijke neerslag of stank voor de omgeving ontstaat. Indien zulks het geval mocht zijn, moet zij ten genoegen van de Gemeente die maatregelen nemen, welke de opheffing van deze

toestand waarborgen. Bovendien is de koopster verplicht maatregelen te nemen — tot rookverbranding; ———

8. *aan, op of tegen de op het terrein te stichten gebouwen en de sub 5 bedoelde —— afsluiting mogen geen reclames, van welken aard ook, worden aangebracht, tenzij daarvoor schriftelijke toestemming van de Gemeente is verkregen; ———*

15. *de koopster verbindt zich, op het terrein op de gemelde kaart met roode arceering aangeduid, ———*

uitmakende het gedeelte, ter grootte van ongeveer twaalf duizend zeven — honderd acht en twintig vierkante meter, van het perceel kadastraal —— bekend Gemeente Sloten (Noordholland) Sektie K nommer 1421, dat —— wordt begrensd ten Noorden door de Noordgrens van dat perceel, ten —— Westen door de Westgrens van dat perceel, ten Oosten door de Oostgrens van dat perceel en ten Zuiden door een lijn loopende ten Zuiden en op een afstand van twee en veertig meter vijftig centimeter van - en - evenwijdig – aan - de Noordgrens van dat perceel, ———

geen opstallen, van welken aard ook, op te richten. ———

Op dit gemelde kaart met roode arcering aangeduide terrein mag geen andere —— beplanting dan een grasbeplanting worden aangelegd. ———

De in de vorige alinea gestelde verbodsbepalingen zullen als erfdienstbaarheid — worden gevestigd op het in die alinea bedoelde terrein als lijdend erf en tot —— gebruik en ten nutte van de terreinen, op de gemelde kaart met blauwe ——— kruisarcering aangeduid, ———

uitmakende dat gedeelte van het perceel kadastraal bekend Gemeente —— Sloten (Noord-holland) Sectie K nommer 1422, dat wordt begrensd ten — Zuiden door de Noordgrens van het perceel kadastraal bekend Gemeente - Sloten (Noordholland), sectie K nommer 1421, ten Westen door een lijn — getrokken in het ver-lengde van de Westgrens van dat perceel, ten Oosten - door een lijn, getrokken in het verlengde van de Oostgrens van dat —— perceel en ten Noorden door een lijn loopende ten Noorden en op een —— afstand van zestig meter van- en evenwijdig aan- de Noordgrens van dat – perceel; ———

19. *onverminderd de sub 17 en 18 gestelde bepalingen zullen de sub 7 en 8 gestelde — verbodsbepalingen als erfdienstbaarheden worden gevestigd op het terrein als —— lijdend erf tot gebruik en ten nutte van de terreinen, op de gemelde kaart ——— aangeduid met gele kleur, ———*

uitmakende een U-vormige strook grond, breed honderd meter, gemeten — loodrecht op de binnen-zijde van die strook, welke binnenzijde wordt —— gevormd door de oostgrens van de perceelen kadastraal bekend Gemeente Sloten (Noord-holland), Sectie K nommers 1421, 1423, 1426, 1430 en —— 1432, door de Zuidgrens van de perceelen Gemeente Sloten ——— (Noordholland), Sectie K nommers 1432, 1430 en 1426, door een lijn ter – lengte van vijftig meter, getrokken Zuidwaarts in het verlengde van de ——

Westgrens van het perceel kadastraal bekend Gemeente Sloten (Noordholland), Sectie K nommer 1426, door een lijn getrokken ten Zuiden en op een afstand van vijftig meter van - en evenwijdig aan - de Zuidgrens van laatstgemeld perceel over een lengte van twee honderd twee en zeventig meter gemeten Westwaarts uit het punt, waar het verlengde van de Westgrens van het perceel kadastraal bekend Gemeente - Sloten (Noordholland), Sectie K nommer 1426 deze lijn snijdt en door een lijn getrokken ten Westen en op een afstand van twee honderd twee en zeventig meter van - en evenwijdig aan - de Westgrens van de perceelen kadastraal bekend Gemeente Sloten (Noordholland), Sectie K nommers 1426, 1423, en 1421, terwijl deze strook grond, ten Noorden begrensd wordt aan de Oostzijde door het verlengde van de Noordgrens van het perceel kadastraal bekend Gemeente Sloten (Noordholland), Sectie K nommer 1421, en aan de Westzijde door het verlengde van een lijn, loopende ten Zuiden en op een afstand van twee en veertig meter vijftig centimeter van - en evenwijdig aan - de noordgrens van dat perceel en wel voor zoover deze strook grond in eigendom is van de Gemeente Amsterdam, welke strook grond kadastraal bekend is als Gemeente Sloten (Noordholland), Sectie K nommers 1424, 1427, 1067, 1068, en 1069, alle - geheel en als gedeelten van de perceelen Gemeente Sloten (Noordholland), Sectie K nommers 1422, 1440, 1190, 1441, 1433, 1445, – 904, 1441, 1428, 303, 302, 301, 300, 299, 1437, 1438, 325, 326, 327, 1024, 1023 en 990, als heerschende erven;"

welke erfdienstbaarheden zijn gevestigd bij twee akten, op zestien september negentienhonderdeenendertig voor genoemde notaris Mr F.H. van den Helm te Amsterdam verleden, beide bij afschrift ingeschreven ten kantore van de Rijksdienst van het Kadaster en de Openbare Registers te Amsterdam in Register Hypotheken 4 op zeventien september negentienhonderdtweeennegentig in deel 2817, nummer 45 en deel 2818, nummer 21. De koper verklaarde zich tot naleving van het bovenstaande te verbinden, voor zover althans deze erfdienstbaarheden niet door vermenging teniet zijn gegaan."

3.3.8 Voor wat betreft de Onroerende Zaken omschreven in *Artikel 3.1.39* en *Artikel 3.1.40,* wordt verwezen naar hetgeen voorkomt in voormelde titel van aankomst, woordelijk luidende:

*"**4. Bijzondere lasten en beperkingen."***

Enzovoorts

"4.2. De Gemeente is bekend met het bepaalde voorkomende in:

(i) voormelde op tien december negentienhonderd-negenenzestig, voor J.P. de Jong, destijds notaris te Amsterdam, verleden akte, in welke akte bedingen ten behoeve van de Gemeente zijn opgenomen waarvan de Gemeente geen omschrijving verlangt;

(ii) voormelde op zeven september negentienhonderdvijfenzestig, voor J.P. de Jong, destijds notaris te Amsterdam, verleden akte uitgifte in erfpacht, waarbij Paktank het

perceel thans kadastraal bekend gemeente Sloten, sectie K, nummer 1977, in erfpacht uitgaf aan "Pakhoed Amsterdam N.V."; en

(iii) de beschikking van de Milieudienst Amsterdam namens Burgemeester en Wethouders van Amsterdam door het bevoegd gezag gegeven krachtens artikel 55 Wet Bodembescherming de dato dertien juli ne-gentienhonderachtennegentig.

4.3. Voor zover in de bepalingen, bedoeld sub 4.2, verplichtingen voorkomen, waarvan Nedveem, Amstel Veem, dan wel Paktank verplicht is deze aan de Gemeente op te leggen, voor zover deze verplichtingen door Nedveem, Amstel Veem, dan wel Paktank aan de Gemeente opgelegd kunnen worden, worden die verplichtingen, lasten en/of beperkingen bij deze aan de Gemeente opgelegd.

De Gemeente aanvaardt de in de sub 4.2 bedoelde bepalingen voorkomende verplichtingen, lasten en/of beperkingen uitdrukkelijk.

Voor zover die bepalingen rechten behelzen die ten behoeve van (een) derde(n) moeten worden bedongen, worden die rechten bij deze uitdrukkelijk door Nedveem, Amstel Veem, dan wel Paktank bedongen en door Nedveem, Amstel Veem dan wel Paktank ten behoeve van die derde(n) aanvaard."

3.3.9 Voor wat betreft de Onroerende Zaken omschreven in *Artikel 3.1.41, Artikel 3.1.42, Artikel 3.1.43, Artikel 3.1.44, Artikel 3.1.45, Artikel 3.1.46, Artikel 3.1.47, Artikel 3.1.48* en *Artikel 3.1.49*, wordt verwezen naar hetgeen voorkomt in voormelde titel van aankomst, woordelijk luidende:

"Bodemverontreiniging

<u>Artikel 8.</u>

Met betrekking tot het risico van bodemverontreiniging in het verkochte komen de Gemeente en de Staat het navolgende overeen:

1. Van bodemverontreiniging is sprake indien zich op en/of in de bodem van het verkochte hogere concentraties van schadelijke stoffen bevinden dan op grond van natuurlijk voorkomen is te verwachten gelet op de streefwaarden vastgesteld in de circulaire van vier februari tweeduizend (kenmerk DBO/1999226863) behorende bij de bij de Wet bodembescherming, gelet op de stand van de wetenschap dan wel daarvoor in de plaats tredende of aanvullende algemeen gangbare kwaliteitseisen.

2. Er zijn bodemonderzoeken verricht omtrent de aanwezigheid van verontreiniging op en/of in de verkochte grond, waarvan de resultaten zijn vastgelegd in de rapporten van Fugro Milieu Consult B.V. te Leidschendam van zesentwintig april tweeduizend een, opdrachtnummer 87010126 en van UDM Adviesbureau te Dordrecht van veertien juni tweeduizend een, opdrachtnummer UDM/01.01.05.051-01en van UDM Adviesbureau te Dordrecht van twintig juni tweeduizend een, opdrachtnummer UDM/01.01.051-02.. Partijen verklaren beiden in het bezit te zijn van voormelde rapporten tenzij bodemrapporten op negenentwintig juni tweeduizend een niet beschikbaar zijn. Uit voormelde rapporten blijkt dat de aangetroffen verontreinigingen geen belemmering zijn voor het door de Gemeente beoogde gebruik.

3. De Gemeente kan de Staat niet wegens toerekenbare tekortkoming of onrechtmatige daad aanspreken tot sanering of het anderszins nemen van maatregelen ten aanzien van bodemverontreiniging in het verkochte, dan wel tot vergoeding van enige schade ten gevolge van bodemverontreiniging. Deze verplichting van de Gemeente geldt als kwalitatieve verplichting in de zin van artikel 252 boek 6 van het Burgerlijk Wetboek en zal overgaan op al degenen die het verkochte zullen verkrijgen, hetzij onder algemene titel, hetzij onder bijzondere titel. Degenen die van de rechthebbende een recht tot gebruik van het verkochte zullen verkrijgen zijn eveneens aan deze verplichting gebonden."

3.3.10 Voor wat betreft de Onroerende Zaken omschreven in *Artikel 3.1.55* en *Artikel 3.1.56,* wordt verwezen naar hetgeen voorkomt in voormelde titel van aankomst, woordelijk luidende:

"D. <u>OMSCHRIJVING BIJZONDERE LASTEN EN BEPERKINGEN</u>

Met betrekking tot bekende bijzondere lasten en beperkingen ten aanzien van het verkochte, wordt te deze verwezen naar de bepalingen die voorkomen in:

1. de onder B. genoemde akte tot levering de dato zeven en twintig februari negentienhonderd negentig waarin woordelijk staat vermeld:"

Enzovoorts.

"e. een terrein gelegen aan de Sextantweg te Amsterdam, kadastraal bekend gemeente Sloten sektie K nummers 2031 en 2032, elk groot vijf aren negentien centiaren, derhalve samen groot tien aren en acht en dertig centiaren; door Esha Beheer B.V., ten tijde van de verkrijging genaamd: N.V. Asphalt- en Chemische Fabrieken Smid en Hollander, verkregen door de overschrijving ten hypotheekkantore te Amsterdam op vijftien september negentienhonderd zeven en zestig in deel 4318 nummer 1, van een akte van ruiling vijf september negentienhonderd zeven en zestig verleden voor de genoemde notaris de Wijs, in welke akte onder meer staat vermeld:

""1. de terreinen, op de tekening aangeduid met rode kleur waarover zwarte arcering en met bruine kleur, verder te noemen "de terreinen", zijn bestemd voor het op elk daarvan bouwen van vier, derhalve van in totaal acht bedrijfswoningen; zij mogen, behoudens voorafgaande schriftelijke vergunning van burgemeester en wethouders, niet voor andere doeleinden worden gebruikt. De vennootschap verbindt zich, voor haar rekening voetpaden aan te leggen en te onderhouden op de gedeelten van de terreinen, op de tekening aangegeven met bruine kleur;

2. de (enzovoort);

3. de vennootschap zal gedogen, dat door of met vergunning van de gemeente, op, in, over of onder de terreinen sporen, waterleidingen, elektrische of andere leidingen met daarbij behorende inrichtingen worden gemaakt, hersteld, gewijzigd of uitgebreid;

4. indien de gemeente langs de terreinen een rioolleiding aanlegt, is de vennootschap verplicht, de lozingen van haar terreinen daarop aan te

sluiten;

5. *de vennootschap zal, wanneer de gemeente zulks wenselijk acht, de terreinen voor haar (vennootschaps) rekening door muren, schuttingen en/of afrasteringen -een en ander te harer keuze- afscheidingen van andere, niet aan haar toebehorende terreinen en zodanige afscheidingen in goede staat onderhouden, een en ander ten genoegen van de gemeente. - Zij zal gedogen, dat door de gemeente of door derden afrasteringen van aansluitende terreinen aan haar afrasteringen worden aangesloten of bevestigd;*

6. *de vennootschap zal in de op de terreinen te bouwen opstallen geen inrichtingen vestigen, als bedoeld in de Hinderwet, tenzij daartoe schriftelijke toestemming van de gemeente heeft verkregen. Zij verbindt zich, indien de gemeente de vestiging van inrichtingen, als bedoeld in de Hinderwet, op terreinen in de omgeving van de terreinen toelaat of heeft toegelaten, terzake van uit zodanige vestiging eventueel voor haar voortvloeiende hinder, overlast of schade, geen vergoeding van de gemeente te zullen vorderen;*

7. *de vennootschap is gehouden, in overleg met de gemeente voor haar (vennootschap) rekening de nodig geachte voorzorgen en voorzieningen te treffen in verband met de brandbestrijding op de terreinen;*

8. *op de terreinen dan wel aan of tegen de daarop aanwezige of te stichten gebouwen en andere objecten mogen geen reclames van welke aard ook, worden aangebracht, tenzij daarvoor de schriftelijke toestemming van de gemeente is verkregen;*

9. *de gemeente zal voor haar rekening zorgdragen voor het onderhouden van een weg en voor aanleg en onderhoud van water en elektriciteitsleidingen - tot aan de grens van de terreinen. Zij zal tevens voor haar rekening zorgdragen voor de aanleg en het onderhoud van:*
   a. *een openbaar voetpad langs de Sextantweg, alsmede voor paden langs de achterzijde van de te bouwen percelen, een en ander als op de tekening is aangegeven met gele kleur;*
   b. *een beplanting ter plaatse als op de tekening met groene kleur is aangegeven;*

10. *de vennootschap zal aan behoorlijk gelegitimeerde ambtenaren der gemeente, belast met toezicht op de naleving van de bepalingen van de akte van ruiling, toegang verlenen tot de terreinen;*

11. a. *indien de vennootschap tot verkoop van de terreinen of een gedeelte daarvan zou besluiten, is zij verplicht hiervan de gemeente in kennis te stellen, die alsdan het recht zal hebben als eerste gegadigde het te kopen tegen een prijs, welke alsdan voor vergelijkbare terreinen in de - haven door haar pleegt te worden bedongen;*
    b. *de prijs zal mede worden bepaalde door de gebruikswaarde van de*

opstallen en zal, indien partijen onderling niet tot overeenstemming komen, worden vastgesteld door drie deskundigen, door partijen te benoemen. Indien partijen het over de benoeming niet eens kunnen worden, zullen ten verzoeke van de meeste gerede partij, de drie deskundigen worden benoemd door de voorzitter van de Kamer van Koophandel en Fabrieken te Amsterdam;

c. de uitspraak moet worden gedaan binnen een maand na de dag, waarop alle drie deskundigen zullen zijn benoemd, en is voor beide partijen bindend. De aan de benoeming en de uitspraak van de deskundigen verbonden kosten zullen door partijen -of door één van hun- worden gedragen naar een door de deskundigen te bepalen maatstaf;

d. indien de gemeenteraad besluit, dat het voor de gemeente noodzakelijk is weder de beschikking over de terreinen te verwerven, is de vennootschap verplicht, eraan mede te werken, dat de terreinen binnen een jaar na het desbetreffende raadsbesluit weder het eigendom worden van de gemeente, die dan gehouden is, gelijktijdig in ruil een ander, even groot en even geschikt terrein aan de vennootschap te leveren en alle kosten, die voor het opnieuw bouwen van de bedrijfswoningen moeten worden gemaakt, aan haar te vergoeden. Ten aanzien van de vaststelling van het totaal-bedrag dezer kosten zijn de leden b en c van deze bepaling van toepassing:

12. a. de hiervoren op de vennootschap gelegde verplichtingen en de haar gestelde verbodsbepalingen zullen op alle opvolgende eigenaren, erfpachters, opstalhouders, of vruchtgebruikers toepasselijk zijn;

b. indien de vennootschap dan wel een opvolgende eigenaar, erfpachter, opstalhouder of vruchtgebruiker één of meer van die verplichtingen niet is nagekomen of één of meer van die verbodsbepalingen heeft overtreden, zal deze voor iedere week dat hij/zij na ontvangst van een desbetreffende aanmaning nalatig is gebleven, een verplichting na te komen onderscheidenlijk voor iedere overtreding van een van die verbodsbepalingen, telkens een door burgemeester en wethouders te bepalen boete van ten hoogste éénhonderdvijftig gulden verschuldigd zijn, ten bate van de gemeentekas, te betalen binnen veertien dagen daartoe strekkende aanmaning van burgemeester en wethouders, waarbij nimmer enige uitdrukkelijke ingebrekestelling nodig zal zijn;

c. in afwijking van het onder b bepaalde kan - ingeval de gemeente door schuld of nalatigheid van de vennootschap niet de mogelijkheid heeft gehad van een koop, als bedoeld onder 11, sub a en d - de boete door burgemeester en wethouders worden bepaald op een bedrag hoger dan éénhonderdvijftig gulden doch lager dan overeenkomt met de prijs onder 11 sub a bedoeld;

13. bij elke verdere overdracht van de terreinen of een gedeelte daarvan in eigendom dan wel uitgifte daarvan in erfpacht, opstal of vruchtgebruik zullen in elke daartoe op te maken akte door de in eigendom overdragende casu quo in erfpacht, opstal of vruchtgebruik uitgevende partij de bepalingen 1, 3 tot en met 12 en deze bepaling (13) worden opgenomen alsmede de volgende bepalingen:

a. de rechtverkrijgende zal de terreinen, of het hiervoren bedoelde gedeelte daarvan, onmiddellijk, althans binnen een redelijke termijn, zulks ter beoordeling van de gemeente, in gebruik nemen overeenkomstig het bepaalde onder 1;

b. de in eigendom overdragende partij onderscheidenlijk de in erfpacht, opstal of vruchtgebruik uitgevende partij - en, indien meer personen gezamenlijk als zodanig optreden als hoofdelijke debiteuren - zal, ingeval wordt verzuimd deze bepaling (13) in de akte van overdracht op te nemen - casu quo bij niet-nakoming van de onder a gestelde bepaling, aan de gemeente Amsterdam een door burgemeester en wethouders te bepalen boete verschuldigd zijn van ten hoogste een bedrag overeenkomend met de prijs onder …..sub a bedoeld, te betalen binnen veertien dagen na daartoe strekkende aanmaning van burgemeester en wethouders, zonder dat enige uitdrukkelijk ingebrekestelling zal zijn vereist."".

2. een akte houdende inbreng, welke akte bij uittreksel is ingeschreven op twee januari tweeduizend vier ten kantore van de Dienst voor het kadaster en de openbare registers te Amsterdam in register Hypotheken 4, deel 18867 nummer 105, waarin woordelijk staat vermeld:

"<u>Levering recht van opstal.</u>

Overgaande tot de inbreng verklaarde de comparant voor en namens Raffinaderij bij deze aan de vennootschap te leveren en verklaarde dat hij voor en namens de vennootschap te aanvaarden:

en zakelijk recht van opstal als bedoeld in artikel 5:101 van het Burgerlijk Wetboek, op het haven/raffinaderijcomplex, bestaande uit ondermeer opslagtanks, werkplaatsen, erf en verder toebehoren staande en gelegen aan en nabij de Sextantweg te Amsterdam, kadastraal bekend gemeente Sloten (Noord-Holland), sectie K nummer 1870 (gemeten op één hectare vier en veertig are acht en dertig centiare) aslmede een aaneengesloten gedeelte van de percelen kadastraal bekend gemeente Sloten (Noord-Holland), sectie K nummers 1811 en 1872, met inbegrip van de aangrenzende in gemeentelijke water gelegen zeesteigers, <u>van welk recht is uitgezonderd de eigendom van de kantoorgebouwen met bijbehorende ondergrond en erf</u> (de in opstalrecht betrokken zaken hierna te noemen: <u>het complex</u>). Het recht van opstal houdt de bevoegdheid in voor de opstaller om het bestaande complex op, in en boven gemelde terreinen te hebben, te houden, te onderhouden, aan te leggen, te amoveren en te vervangen, alsmede om ten behoeve van de exploitatie van het bestaande complex kabels en (buis)leidingen met toebehoren te hebben, te houden, te onderhouden, aan te leggen, te amoveren en te vervangen, alles naar goeddunken van de opstaller en voorzover hierna niet anders is bepaald.

zijnde exact hetzelfde recht van opstal zoals dat ten behoeve van Raffinaderij werd gevestigd bij akte op heden verleden voor mij, notaris.

Bepalingen omtrent het recht van opstal:

Met betrekking tot het opstalrecht gelden de navolgende bepalingen:

""HUUROVEREENKOMST GEMEENTE AMSTERDAM"

De eigenaar is thans in onderhandeling met de gemeente Amsterdam om te komen tot een overeenkomst op grond waarvan ondermeer de eigendom van gemelde onroerende zaak, bezwaarde met gemeld zakelijk recht van opstal, zal worden geleverd aan deze gemeente. De eigenaar heeft zich ertoe verplicht dat, na effectuering van gemelde levering aan de gemeente Amsterdam, de opstaller in het kader van bedoelde overeenkomst een huurovereenkomst zal aangaan met de gemeente Amsterdam met betrekking tot de grond waarop het opstalrecht rust (hierna te noemend: <u>de huurovereenkomst</u>), welke huur een looptijd zal hebben van vijftig jaren. Aangezien deze huurovereenkomst thans nog niet bestaat, wordt bepaald dat het zakelijk recht van opstal, onder de opschortende voorwaarde van het totstandkomen van de huurovereenkomst, afhankelijk zal zijn van deze huurovereenkomst als bedoeld in artikel 5:101 lid 2 van het Burgerlijk Wetboek. Direct na totstandkomen van de huurovereenkomst zal tussen de gemeente Amsterdam en de opstaller/huurder een notariële akte worden verleden waarin wordt vastgesteld dat de huurovereenkomst totstand is gekomen en aldus aan de opschorten voorwaarde is voldaan en aldus aan de opschortende voorwaarde is voldaan, welke akte bij afschrift zal worden ingeschreven in de openbare registers.

Met betrekking tot het opstalrecht gelden de navolgende bepalingen:

<u>Artikel 1</u>

<u>DUUR</u>

Het recht van opstal is ondeelbaar en wordt voor onbepaalde tijd gevestigd, met dien verstande dat indien de hiervoor aangeduide afhankelijkheid van de huurovereenkomst totstandkomt, het recht van opstal zal eindigen gelijk met het eindigen van de huurovereenkomst.

<u>Artikel 2</u>

<u>JURIDISCHE EN FEITELIJKE STAAT</u>

1. *De eigenaar staat er voor in, voor zover zij hiervan in redelijkheid kan kennis dragen, dat derden geen rechten op de vermelde percelen grond hebben welke de uitoefening van het bij deze akte gevestigde recht kunnen belemmeren.*
2. *Indien de eerder vermelde grootte van het complex en/of de verdere omschrijving daarvan niet juist of niet volledig is, ontleent noch de eigenaar noch de opstaller daaraan rechten.*
3. *De opstaller kent het in opstal verkregene. Zij aanvaardt dit in de staat waarin het zich thans bevindt met alle daaraan verbonden lusten en lasten, heersende en lijdende erfdienstbaarheden. De opstaller heeft nimmer aanspraak op ontbinding der overeenkomst(en) tot en van uitgifte in opstal of op enig andere tegemoetkoming terzake van al dan niet verborgen gebreken of wegens onjuiste of onvolledige omschrijving van de onroerende zaak dan wel van de aard, de ligging*

of de grootte daarvan.

artikel 3

BESTEMMING; GEBRUIK

1. *Het complex is bestemd voor een bedrijf met bedrijfsactiviteiten op- en overslag van olie en olieproducten.*
2. *Met betrekking tot de toebehoren van het complex:*
   a. *zal de opstaller zich beperken tot die toebehoren die, gelet op de stand der techniek en de bedrijfsmatige vereisten, noodzakelijk zijn;*
   b. *zal de opstaller schade aangebracht aan zake toebehorende aan de eigenaar en toegebracht door personeel werkzaam voor of in opdracht van de opstaller vergoeden indien door de eigenaar gewenst, na taxatie door deskundigen.*
3. *Alle in strijd met de voorschreven bevoegdheden voor de opstaller op het in opstal uitgegeven terrein geplaatste opstallen, inrichtingen of werken, van welke aard ook, moeten, na aanzegging door of vanwege de eigenaar, binnen een daarbij vast te stellen termijn worden verwijderd. Blijft de opstaller in gebreke een en ander tijdig te verrichten dan kan zulks geschieden door de eigenaar voor rekening van de opstaller.*
4. *De opstaller is slechts in het kader van de normale uitoefening van zijn bedrijf gerechtigd tot het wegnemen van zaken behorende tot het complex.*

Artikel 4

SCHADE

1. *Bij de uitoefening van zijn rechten zal de opstaller zoveel mogelijk rekening houden met de belangen en wensen van de eigenaar en in het algemeen zo weinig mogelijk hinder en schade veroorzaken. De opstaller is voorts gehouden, bij einde van het opstalrecht, de grond zoveel mogelijk in de oude toestand op te leveren. Voor alle door aanlegwerkzaamheden, door het eigenlijke gebruik of de inspectie van het werk, dan wel door vervangings- of verleggingswerkzaamheden veroorzaakte materiële schade en/of de schade ten gevolgen van belemmering van de exploitatie van het op de aangrenzende terreinen gevestigde bedrijf van de eigenaar stelt uitsluitend de opstaller zich volledig aansprakelijk voor alle schade, één en ander voorzover de schade te wijten is aan een handelen of nalaten van de opstaller (of van degene die in opdracht van de opstaller handelt of heeft gehandeld).*
2. *Indien in de toekomst als gevolg van de aan de opstaller verleende rechten schade voor de eigenaar zou ontstaan welke niet volgens de regelen van deze overeenkomst is vergoed, zal de opstaller deze schade alsnog aan de eigenaar vergoeden, indien en voorzover de schade zoveel mogelijk door de eigenaar beperkt is, één en ander voorzover de schade te wijten is aan een handelen of nalaten van de opstaller (of van degene dien in opdracht van de opstaller handelt of heeft gehandeld), bijvoorbeeld door de aanwezige of redelijkerwijze te verwachten schadeoorzaken tijdig aan de opstaller schriftelijk mede te delen,*

zodat de opstaller in staat zal zijn het werk eventueel te (doen) verplaatsen of de nodige ontheffingen te verlenen.

3. *Schade als bedoeld onder 1 en 2 welke niet is of wordt geleden door de eigenaar, doch door degene(n) die van hem een recht van gebruik van de omliggende terreinen heeft (hebben) verkregen, zal de opstaller rechtstreeks aan die gebruiker(s) vergoeden.*
4. *De eigenaar zal door de opstaller niet aansprakelijk worden gesteld voor schade, toegebracht aan krachtens het recht van opstal aanwezige werken, tenzij de schade is ontstaan door grove schuld of opzet aan de zijde van de eigenaar.*

artikel 5

OPZEGGING DOOR DE EIGENAAR / EINDE OPSTALRECHT

1. *De eigenaar heeft het recht het opstalrecht tussentijds door opzegging te doen eindigen:*
   a. *indien de opstaller in staat van faillissement wordt verklaard of surséance van betaling wordt uitgesproken;*
   b. *indien de opstaller zijn bedrijf beëindigt of wordt ontbonden;*
   c. *indien de opstaller op grove wijze nalatig is in de nakoming van de bepalingen waarop het recht van opstal werd gevestigd.*

   In de hiervoor bedoelde gevallen zal, indien het opstalrecht met hypotheek is bezwaard, opzegging niet geschieden alvorens de eigenaar van zijn voornemen tot opzegging over te gaan de hypotheekhouder in kennis heeft gesteld en de hypotheekhouder gedurende twee maanden de gelegenheid heeft gegeven - voor zover mogelijk - aan de verplichtingen van de opstaller in zijn plaats te voldoen. De eigenaar zal bevoegd zijn in de gevallen als hiervoor in dit artikel bepaald in de openbare registers te doen blijken dat het opstalrecht is teniet gegaan en derhalve de volle eigendom van het complex wederom te zijnen name te doen stellen.
2. *Bij einde van het opstalrecht, op welke wijze dan ook, heeft de opstaller geen aanspraak op de eigenaar tot het vergoeden van de waarde van het complex of van kosten van verwijdering, hoe ook genaamd.*

Artikel 6

VERPLICHTINGEN EIGENAAR

De eigenaar zal zich onthouden van al datgene waardoor de exploitatie van de gemaakte werken zou kunnen worden belet, belemmerd, geschaad ofwel gevaar zou kunnen opleveren voor personen of goederen of inbreuk wordt gemaakt op de aan de opstaller verleende rechten.

Artikel 7

LASTEN EN HERSTELLINGEN

De lasten en herstellingen aan de krachtens het recht van opstal aanwezige werken worden door de opstaller gedragen en verricht. De eigenaar is niet tot het doen van enige herstelling verplicht.

Artikel 8

VERGOEDING

De opstaller heeft het gedeelte van het complex dat reeds in economische zin aan hem toebehoort voor eigen rekening gesticht en is derhalve voor dit gedeelte geen vergoeding aan de eigenaar verschuldigd. De opstaller heeft de boekwaarde van het resterende gedeelte van het complex ad twee en twintigduizend zeshonderd acht en negentig euro (€22.698,00) in rekening-courant aan de eigenaar voldaan, waarvoor kwijting bij deze.

Artikel 9

TOESTEMMING

Het is de opstaller niet toegestaan zonder voorafgaande schriftelijke toestemming van de eigenaar de bestemming van het complex te wijziging, het opstalrecht geheel of gedeeltelijk krachtens welke titel dan ook te vervreemden, toe te delen, te splitsen, over te dragen "in economische zin", met beperkte rechten te bezwaren (waaronder begrepen met hypotheek), te verhuren, te verpachten of anderszins in gebruik te geven, hoe ook genaamd: Indien en zodra de gemeente Amsterdam eigenaar is van het met opstalrecht bezwaarde terrein geldt met inachtneming van het hiervoor bepaalde dat de gevraagde toestemming door de gemeente Amsterdam kan worden geweigerd indien haar belangen bij de exploitatie en ontwikkeling van de haven dit in redelijkheid van haar vergen. Mocht de eigenaar besluiten de gevraagde toestemming te verlenen dan kunnen daaraan voorwaarden worden verbonden.

Artikel 10

KOSTEN EN BELASTINGEN

Alle kosten en belastingen verbonden aan het vestigen van het recht van opstal en inschrijving van deze akte in de daartoe bestemde openbare registers, komen voor rekening van de opstaller, die voor zoveel nodig door de eigenaar wordt gemachtigd de inschrijving te bewerkstelligen. Terzake van de heffing van overdrachtsbelasting wordt door de opstaller een beroep gedaan op de vrijstelling als bedoeld in artikel 15 lid 1 sub H van de Wet op belastingen van rechtsverkeer.

Artikel 11

BIJZONDERE LASTEN EN BEPERKINGEN

Ten deze wordt verwezen naar een akte van transport op vijf september negentienhonderd één en zestig verleden voor mr. R.A. de Wijs, destijds notaris te Amsterdam, bij afschrift overgeschreven in gemelde openbare registers te Amsterdam op diezelfde dag in deel 4034 nummer 91, waarin onder meer het volgende staat vermeld:"

(enzovoort)

"'De hiervoor geciteerde bepalingen gelden voor alle genoemde percelen met kadasternummer 1811, 1870 en 1872.

Voor zover in bovengenoemde bepalingen verplichtingen voorkomen die de eigenaar verplicht is aan opstaller op te leggen doe zij dat bij deze en wordt een en ander bij deze door opstaller aanvaard. Voor zover het gaat om rechten dien ten behoeve van derden zijn bedongen, worden die rechten bij deze tevens door de eigenaar voor die derden aangenomen.

Blijkens aangehecht stuk heeft de gemeente Amsterdam toestemming verleend voor de

onderhavige vestiging van het opstalrecht, als bedoeld in voormeld citaat.

Artikel 12

ARBITRAGE

Geschillen tussen de eigenaar en de opstaller omtrent de inhoud of uitvoering van het opstalrecht worden beslist middel arbitrage overeenkomstig het reglement van het Nederlands Arbitrage Instituut.

Artikel 13

RECHT VAN WEG

Ten deze wordt gevestigd ten laste van het complex als dienend erf en ten behoeve van de buiten het opstalrecht gebleven kantoorgebouwen met bijbehorende ondergrond en erf als heersende erven, de erfdienstbaarheid van weg, inhoudende het recht voor de gebruiker van het heersende erf om met voertuigen, hoe ook genaamd, te komen van en te gaan naar de heersende erven en de aan het dienend erf grenzend terreinen.""

Artikel 14

WOONPLAATS

De comparant kiest tot de uitvoering deze woonplaats ten kantore van de bewaarder van deze akte, ook tegenover de belastingdienst.

Toestemming gemeente Amsterdam

Blijkens een stuk gehecht aan een op heden voor mij, notaris, verleden akte heeft de gemeente Amsterdam toestemming verleend voor de onderhavige inbreng van het opstalrecht, als bedoeld in voormeld citaat.

3. een akte houdende inbreng, welke akte bij uittreksel is ingeschreven op twee januari tweeduizend vier ten kantore van de Dienst voor het kadaster en de openbare registers te Amsterdam in register Hypotheken 4, deel 18867 nummer 104, waarin woordelijk staat vermeld:

"Levering en vestiging recht van opstal

Overgaande tot de inbreng verklaarde de comparant voor en namens Esha bij deze aan de vennootschap te leveren en te vestigen en verklaarde hij voor en namens de vennootschap te aanvaarden, het zakelijk recht van opstal als bedoeld in artikel 5:101 van het Burgerlijk Wetboek, op:

Het haven/raffinaderij/bitumencomplex, bestaande uit ondermeer opslagtanks, werkplaatsen, erf en verder toebehoren, staande en gelegen aan en nabij de Sextantweg te Amsterdam, uitmakende het perceel kadastraal bekend gemeente Sloten (Noord-Holland), sectie K nummer 2480 en een aaneengesloten gedeelte van de percelen kadastraal bekend gemeente Sloten (Noord-Holland), sectie K nummers 1811 en 1872, met inbegrip van de aangrenzende in gemeentelijk water gelegen zeesteigers, een en ander zoals schetsmatig met arcering is aangegeven op de aangehechte tekening (de in opstalrecht betrokken zaken hierna te noemen: het complex, de gerechtigde tot het opstalrecht hierna te noemen: de opstaller). Het recht van opstal houdt de bevoegdheid in voor de opstaller om het bestaande complex op, in en boven gemelde terreinen te hebben, te houden, te onderhouden, aan te leggen, te amoveren en te vervangen, alsmede om te behoeve van de exploitatie van het bestaande complex kabels en (buis)leidingen met toebehoren te hebben,

te houden, te onderhouden, aan te leggen, te amoveren en te vervangen, alles naar goeddunken van de opstaller en voorzover hierna niet anders is bepaald."
(enzovoort)
""HUUROVEREENKOMST GEMEENTE AMSTERDAM"
De eigenaar is thans in onderhandeling met de gemeente Amsterdam om te komen tot een overeenkomst op grond waarvan ondermeer de eigendom van gemelde onroerende zaak, bezwaarde met gemeld zakelijk recht van opstal, zal worden geleverd aan deze gemeente. De eigenaar heeft zich ertoe verplicht dat, na effectuering van gemelde levering aan de gemeente Amsterdam, de opstaller in het kader van bedoelde overeenkomst een huurovereenkomst zal aangaan met de gemeente Amsterdam met betrekking tot de grond waarop het opstalrecht rust (hierna te noemend: <u>de huurovereenkomst</u>), welke huur een looptijd zal hebben van vijftig jaren. Aangezien deze huurovereenkomst thans nog niet bestaat, wordt bepaald dat het zakelijk recht van opstal, onder de opschortende voorwaarde van het totstandkomen van de huurovereenkomst, afhankelijk zal zijn van deze huurovereenkomst als bedoeld in artikel 5:101 lid 2 van het Burgerlijk Wetboek. Direct na totstandkomen van de huurovereenkomst zal tussen de gemeente Amsterdam en de opstaller/huurder een notariële akte worden verleden waarin wordt vastgesteld dat de huurovereenkomst totstand is gekomen en aldus aan de opschorten voorwaarde is voldaan en aldus aan de opschortende voorwaarde is voldaan, welke akte bij afschrift zal worden ingeschreven in de openbare registers.
Met betrekking tot het opstalrecht gelden de navolgende bepalingen:
<u>Artikel 1</u>
<u>DUUR</u>
Het recht van opstal is ondeelbaar en wordt voor onbepaalde tijd gevestigd, met dien verstande dat indien de hiervoor aangeduide afhankelijkheid van de huurovereenkomst totstandkomt, het recht van opstal zal eindigen gelijk met het eindigen van de huurovereenkomst.
<u>Artikel 2</u>
<u>JURIDISCHE EN FEITELIJKE STAAT</u>

1. *De eigenaar staat er voor in, voor zover zij hiervan in redelijkheid kan kennis dragen, dat derden geen rechten op de vermelde percelen grond hebben welke de uitoefening van het bij deze akte gevestigde recht kunnen belemmeren.*
2. *Indien de eerder vermelde grootte van het complex en/of de verdere omschrijving daarvan niet juist of niet volledig is, ontleent noch de eigenaar noch de opstaller daaraan rechten.*
3. *De opstaller kent het in opstal verkregene. Zij aanvaardt dit in de staat waarin het zich thans bevindt met alle daaraan verbonden lusten en lasten, heersende en lijdende erfdienstbaarheden. De opstaller heeft nimmer aanspraak op ontbinding der overeenkomst(en) tot en van uitgifte in opstal of op enig andere tegemoetkoming terzake van al dan niet verborgen gebreken of wegens onjuiste of onvolledige omschrijving van de onroerende zaak dan wel van de aard, de ligging of de grootte daarvan.*

artikel 3

BESTEMMING; GEBRUIK

1. *Het complex is bestemd voor een bedrijf met de bedrijfsactiviteiten op- en overslag van bitumen en bitumenproducten.*
2. *Met betrekking tot de toebehoren van het complex:*

a. *zal de opstaller zich beperken tot die toebehoren die, gelet op de stand ter techniek en de bedrijfsmatige vereisten, noodzakelijk zijn;*

b. *zal de opstaller schade aangebracht aan zake toebehorende aan de eigenaar en toegebracht door personeel werkzaam voor of in opdracht van de opstaller vergoeden indien door de eigenaar gewenst, na taxatie door deskundigen.*

3. *Alle in strijd met de voorschreven bevoegdheden voor de opstaller op het in opstal uitgegeven terrein geplaatste opstallen, inrichtingen of werken, van welke aard, moeten na aanzegging door of vanwege de eigenaar, binnen een daarbij vast te stellen termijn worden verwijderd. Blijft de opstaller in gebreke een en ander tijdig te verrichten dan kan zulks geschieden door de eigenaar voor rekening van de opstaller.*
4. *De opstaller is slechts in het kader van de normale uitoefening van zijn bedrijf gerechtigd tot het wegnemen van zaken behorende tot het complex.*

Artikel 4

SCHADE

1. *bij de uitoefening van zijn rechten zal de opstaller zoveel mogelijk rekening houden met de belangen en wensen van de eigenaar en in het algemeen zo weinig mogelijk hinder en schade veroorzaken. De opstaller is voorts gehouden, bij einde van het opstalrecht, de grond zoveel mogelijk in de oude toestand op te leveren. Voor alle door de aanlegwerkzaamheden, door het eigenlijke gebruik of de inspectie van het werk, dan wel door vervangings- of verleggingswerkzaamheden veroorzaakte materiele schade en/of de schade ten gevolgen van belemmering van de exploitatie van het op de aangrenzende terreinen gevestigde bedrijf van de eigenaar stelt uitsluitend de opstaller zich volledig aansprakelijk voor alle schade, één en ander voorzover de schade te wijten is aan een handelen of nalaten van de opstaller (of van degene die in opdracht van de opstaller handelt of heeft gehandeld).*
2. *Indien in de toekomst als gevolgd van de aan de opstaller verleende rechten schade voor de eigenaar zou ontstaan welke niet volgens de regelen van deze overeenkomst is vergoed, zal de opstaller deze schade alsnog aan de eigenaar vergoeden, indien en zover de schade zoveel mogelijk door de eigenaar beperkt is, één en ander voorzover de schade te wijten is aan een handelen of nalaten van de opstaller (of van degene dien in opdracht van de opstaller handelt of heeft gehandeld), bijvoorbeeld door de aanwezige of redelijkerwijze te verwachten schadeoorzaken tijdig aan de opstaller schriftelijk mede te delen, zodat de opstaller in staat zal zijn het werk eventueel te (doen) verplaatsen of de nodige ontheffingen te verlenen.*

3. *Schade als bedoeld onder 1 en 2 welke niet is of wordt geleden door de eigenaar, doch door degene(n) die van hem een recht van gebruik van de omliggende terreinen heeft (hebben) verkregen, zal de opstaller rechtstreeks aan die gebruiker(s) vergoeden.*

4. *De eigenaar zal door de opstaller niet aansprakelijk worden gesteld voor schade, toegebracht aan krachtens het recht van opstal aanwezige werken, tenzij de schade is ontstaan door grove schuld of opzet aan de zijde van de eigenaar.*

Artikel 5

OPZEGGING DOOR DE EIGENAAR / EINDE OPSTALRECHT

1. *De eigenaar heeft het recht het opstalrecht tussentijds door opzegging te doen eindigen:*
   a. *indien de opstaller in staat van faillissement wordt verklaard of surséance van betaling wordt uitgesproken;*
   b. *indien de opstaller zijn en bedrijf beëindigt of wordt ontbonden;*
   c. *indien de opstaller op grove wijze nalatig is in de nakoming van de bepalingen waarop het recht van opstal werd gevestigd.*

   In de hiervoor bedoelde gevallen zal, indien het opstalrecht met hypotheek is bezwaard, opzegging niet geschieden alvorens de eigenaar van zijn voornemen tot opzegging over te gaan de hypotheekhouder in kennis heeft gesteld en de hypotheekhouder gedurende twee maanden gelegenheid heeft gegeven - voor zover mogelijk - aan de verplichtingen van de opstaller in zijn plaats te voldoen. De eigenaar zal bevoegd zijn in de gevallen als hiervoor in dit artikel bepaald in de openbare registers te doen blijken dat het opstalrecht is teniet gegaan en derhalve de volle eigendom van het complex wederom te zijnen name te doen stellen.

2. *Bij einde van het opstalrecht, op welke wijze dan ook, heeft de opstaller geen aanspraak op de eigenaar tot het vergoeden van de waarde van het complex of van kosten van verwijdering, hoe dan genaamd.*

Artikel 6

VERPLICHTINGEN EIGENAAR

De eigenaar zal zich onthouden van al datgene waardoor de exploitatie van de gemeente werken zou kunnen worden belet, belemmerd, geschaad ofwel gevaar zou kunnen opleveren voor personen of goederen of inbreuk wordt gemaakt op de aan de opstaller verleende rechten.

Artikel 7

LASTEN EN HERSTELLINGEN

De lasten en herstellingen aan de krachtens het recht van opstal aanwezige werken worden door de opstaller gedragen en verricht. De eigenaar is niet tot het doen van enige herstelling verplicht.

Artikel 8

TOESTEMMING

Het is de opstaller niet toegestaan zonder voorafgaande schriftelijke toestemming van de

eigenaar de bestemming van het complex te wijziging, het opstalrecht geheel of gedeeltelijk krachtens welke titel dan ook te vervreemden, toe te delen, te splitsen, over te dragen "in economische zin", met beperkte rechten te bezwaren (waaronder begrepen met hypotheek), te verhuren, te verpachten of anderszins in gebruik te geven, hoe ook genaamd: Indien en zodra de gemeente Amsterdam eigenaar is van het met het opstalrecht bezwaarde terrein geldt met inachtneming van het hiervoor bepaalde dat de gevraagde toestemming door de gemeente Amsterdam kan worden geweigerd indien haar belangen bij de exploitatie en ontwikkeling van de haven dit in redelijkheid van haar vergen. Mocht de eigenaar de besluiten de gevraagde toestemming te verlenen dan kunnen daaraan voorwaarden worden gebonden.

Artikel 9

KOSTEN EN BELASTINGEN

Alle kosten en belastingen verbonden aan het vestigen van het recht van opstal en inschrijving van deze akte in de daartoe bestemde openbare registers, komen voor rekening van de opstaller, die voor zoveel nodig door de eigenaar wordt gemachtigd de inschrijving te bewerkstelligen. Terzake van de heffing van overdrachtsbelasting wordt door de opstaller een beroep gedaan op de vrijstelling als bedoeld in artikel 15 lid 1 sub H van de Wet op belastingen van rechtsverkeer.

Artikel 10

BIJZONDERE LASTEN EN BEPERKINGEN

Ten deze wordt verwezen naar een akte van transport op vijf september negentienhonderd één en zestig verleden voor mr. R.A. de Wijs, destijds notaris te Amsterdam, bij afschrift overgeschreven in gemelde openbare registers te Amsterdam op diezelfde dag in deel 4034 nummer 91, waarin onder meer het volgende staat vermeld: " (enzovoort)"

"De hiervoor geciteerde bepalingen gelden voor alle genoemde percelen met kadasternummer1811 en 1872. Voor zover in bovengenoemde bepalingen verplichtingen voorkomen die de eigenaar verplicht is aan de opstaller op te leggen, doe zij dat bij deze en wordt een en ander bij deze door de opstaller aanvaard. Voor zover het gaat om rechten dien ten behoeve van derde zijn bedongen, worden die rechten bij deze tevens door de eigenaar voor die derden aangenomen. Blijkens aangehecht stuk heeft de gemeente Amsterdam toestemming verleend voor de onderhavige vestiging van het opstalrecht, als bedoeld in voormeld citaat.

Artikel 11

ARBITRAGE

Geschillen tussen de eigenaar en de opstaller omtrent de inhoud of uitvoering van het opstalrecht worden beslis middels arbitrage overeenkomstig het reglement van het Nederlandse Arbitrage Instituut."

Voorzover in bovengenoemde bepalingen van verplichtingen voorkomen welke verkoper verplicht is aan koper op te leggen, doet hij dat bij deze en worden die bepalingen bij deze door koper aanvaard.

Voorzover het gaat om rechten die ten behoeve van derden zijn bedongen, worden die rechten bij deze tevens voor verkoper voor die derden aangenomen.

E. BODEMGESTELDHEID/GARANTIEFONDS

Ter zake de bodemgesteldheid en de daaruit voortvloeiende garantieverplichtingen van verkoper wordt verwezen naar het memorandum, waarin woordelijk staat vermeld:

"5. Bodemverontreiniging

5.1 De Bodem van de Grond is op meerdere plaatsten verontreinigd. De verontreiniging is ernstig en urgent en is veroorzaakt door en ten tijde van de bedrijfsvoering door Esha dan wel haar rechtsvoorganger(s). Esha dient op grond van de beschikking van de dienst Milieu en Bouwtoezicht van de Gemeente Amsterdam (DMB) d.d. (de dato) 14 mei 2003 (veertien mei tweeduizend drie) binnen vier jaar na het van kracht van deze beschikking een aanvang te maken met sanering.

5.2 Esha is ook na de eigendomsoverdracht van de Grond aansprakelijk voor de verontreiniging en verwijdering hiervan. Esha vrijwaart de Gemeente voor alle schade en bijkomende kosten als gevolgd van de verontreiniging, waaronder eventuele schade die de Gemeente als eigenaresse van de Grond dan wel derden lijden.

5.3 Esha verplicht zich jegens de Gemeente om de bodem te saneren en draagt hiertoe alle kosten. Als saneringsdoelstelling geldt de zogenoemde tussenwaarde, namelijk [S +I]/2. Indien het beleid van het GHA als vertegenwoordiger van de eigenaar van de Grond, met betrekking tot de vereiste saneringsdoelstelling wijzigt, zullen partijen nader overleg plegen over de gevolgen hiervan door de afspraken met betrekking tot de vereiste saneringsdoelstelling wijzigt, zullen partijen nader overleg plegen over de gevolgen hiervan voor de afspraken met betrekking tot de bodem in het onderhavige Memorandum of Understanding en de koop/leveringsakte. De sanering dient uiterlijk binnen vijftig (50) jaar na 31 december 2003 (een en dertig december tweeduizend drie) te zijn voltooid of zoveel eerder als de huurovereenkomst(en) tussen de Gemeente en Esha voor de huur van de Grond ten behoeve van Bitumen Amsterdam B.V. en/of de Smid & Hollander Tankopslag B.V. eindig(t) en of zoveel eerder als in het kader van wettelijke regelingen door de DMB wordt geëist. Met de beëindiging van (een van) de huurovereenkomst(en) van de Grond door Esha wordt gelijkgesteld een aandelenoverdracht van aandelen Esha, zijnde een meerderheidsaandeel aan derden, een fusie of overname.

Esha is gehouden om de gemeente tijdig schriftelijk op de hoogte te brengen wanneer het voornemen van een aandelenoverdracht, zoals voren omschreven, fusie of overname bestaat.

6. Garantie Saneringsverplichting

6.1 Om haar saneringsverplichting te voldoen, is Esha gehouden financiële zekerheid te verschaffen met betrekking tot de kosten van de sanering, waaronder eventuele schadeclaims. Esha stort hiertoe jaarlijks, en voor de eerste maal op de datum van passeren van de akte van levering en gedurende een periode van maximaal 15

(vijftien) jaar, een bedrag van minimaal € 200.000,00 (zegge: tweehonderdduizend EURO) aan de gemeente welk bedrag jaarlijks wordt geïndexeerd (basis: CBS reeks 'alle huishoudens').

6.2 De Grond is onderverdeeld in te saneren terreindelen, zoals aangegeven op bijgevoegde tekening (Bijlage 1). Voor elke terreindeel is een percentage bepaald van de totale saneringsverplichting van €3.000.000,00 (zegge: drie miljoen EURO, prijspeil 2003) (prijspeil tweeduizend drie). De onderstaande tabel 1 geeft een overzicht van deze percentages. De Gemeente keert, nadat Esha tussentijds saneringen uitvoert, een per terreindeel vooraf vastgesteld percentage van voornoemd bedrag uit aan Esha. Het uit te keren bedrag staat los van de werkelijke voor een deelsanering gemaakte kosten.

tabel 1

Terreindeel	*Percentage*
a.	*3,5% (drie vijf/tiende procent)*
b.	*7% (zeven procent)*
c.	*4,5% (vier vijf/tiende procent)*
d.	*12,5% (twaalf vijf/tiende procent)*
e.	*25,0% (vijf en twintig procent)*
f.	*23,5% (drie en twintig vijf/tiende procent)*
g.	*24,0% (vier en twintig procent)*
Totaal	*100,0% (een honderd procent)*

6.3 De gemeente gaat tot uitkering over nadat Esha hiertoe een schriftelijk verzoek heeft gedaan en nadat Esha opgaaf heeft gedaan van de sanering, saneringswijze - en gemaakte kosten, een en ander ter beoordeling van de Gemeente, en een door – het bevoegd gezag op grond van de Wet bodembescherming (Wbb) goedgekeurd – evaluatierapport heeft overlegd waaruit blijft dat de overeengekomen saneringsdoelstelling is behaald. Door Esha gemaakte kosten voor tussentijdse (tijdelijk) beveiligings- en beheersmaatregelen komen niet aanmerking voor uitkering door de gemeente.

6.4 Afronding van deelsaneringen in de periode van 15 (vijftien) jaar waarin Esha het totale bedrag nog niet overgemaakt heeft aan de Gemeente leidt in eerste instantie tot een aftopping van het totaalbedrag. Partijen zullen in onderling overleg bepalen of dit een verkorting van de betalingsperiode tot gevolg heeft of een vermindering van het overeengekomen jaarbedrag. Indien het uit te keren bedrag - groter is dan het resterende openstaande bedrag, zal uitkering van het verschil plaatsvinden.

6.5 Tot zekerheid van de nakoming van haar verplichtingen zal omschreven in artikel 6.1 zal Esha voor de datum van passeren van de akte van transport een bankgarantie danwel een borgstelling door nader aan te geven Europese financiële instelling, verstrekken aan en ten name van de Gemeente, voor een bedrag van € 3.000.000,00 (zegge: drie miljoen EURO) vermeerderd met inflatiecorrectie (zijnde het totaal van de stortingen over vijftien jaar). Indien

naar het oordeel van de Gemeente een borgstelling onvoldoende zekerheid geeft – zal door Esha een bankgarantie worden verzorgd. De hoogte van deze bankgarantie of borgstelling neemt recht evenredig af met iedere betaling van Esha aan de gemeente. Tevens zal de bankgarantie of borgstelling verminderd worden met de onder lid 2 van de dit artikel te berekenen waarde van de in de tussentijd uitgevoerde saneringen."

3.3.11 Voor wat betreft de Onroerende Zaken omschreven in *Artikel 3.1.57* en *Artikel 3.1.58,* wordt verwezen naar hetgeen voorkomt in voormelde titel van aankomst, woordelijk luidende:

"D. <u>OMSCHRIJVING BIJZONDERE LASTEN EN BEPERKINGEN</u>

Met betrekking tot bekende bijzondere lasten en beperkingen ten aanzien van het verkochte, wordt te dezen verwezen naar de bepalingen die voorkomen in:

1. de onder B. genoemde akte tot levering de dato zeven en twintig februari negentienhonderd negentig, waarin woordelijk staat vermeld:

"B. de navolgende onroerende zaken in de gemeente Amsterdam:

a. een perceel grond gelegen aan de Sextantweg te Amsterdam, kadastraal bekend gemeente Sloten sektie K nummer 1811, gemeten op vier hectaren negen en twintig aren en vijf en dertig centiaren; door Esha Beheer B.V. – ten tijde van de verkrijging genaamd: N.V. Asphalt- en Chemische Fabrieken Smid en Hollander, verkregen door de overschrijving ten hypotheekkantore te Amsterdam op vijf september negentienhonderd één – en zestig in deel 4034 nummer 91 van een akte van transport, diezelfde dag verleden voor notaris mr. R.A. de Wijs te Amsterdam, in welke akte – onder meer staat vermeld:

""2 .Het terrein is bestemd voor de vestiging van een bedrijf voor de opslag en verwerking van asfalt en andere aardolieprodukten. De koopster zal op het terrein geen woningen bouwen dan die, welke noodzakelijk zijn in verband met de uitoefening van het daarop te vestigen bedrijf.

Met (enzovoort).

3. De koopster verbindt zich het terrein op haar kosten met een afrastering ten genoegen van de gemeente Amsterdam aan de landzijde af te sluiten en afgesloten te houden. De voor het verkeer noodzakelijke doorgangen in deze omheining moeten goed afsluitbaar zijn ten genoegen van de gemeente Amsterdam. Zij zal gedogen, dat door de gemeente Amsterdam of door derden afrasteringen van aansluitende terreinen aan haar afrasteringen worden aangesloten of gevestigd.

De koopster verbindt zich doorgangen als hiervoren bedoeld te maken ter plaatse waar de onder 7 genoemde brandwegen de omheining bereiken. Deze doorgangen moeten een breedte in de dag hebben van ten minste drie meter en mogen met een ketting met hangslot gesloten –

worden gehouden. De hekken in de doorgangen dienen zodanig te worden geconstrueerd, dat zij in een nader door de gemeente Amsterdam aan te geven richting opendraaien. De koopster zal de afscheiding voorzien van de voor het verkeer over de sporen nodige toegangen en is bevoegd daarin verder die toegangen aan te brengen die voor de uitoefening van haar bedrijf nodig zijn. De bediening van de toegangen zal door en voor rekening van de koopster geschieden.

4. *Het (enzovoort).*
5. *Het is de koopster vergund op de oever bewesten haar terrein een meerbolder te plaatsen Indien de gemeente Amsterdam daartoe de wens te kennen geeft, zal de koopster gedogen, dat op haar terrein meerbolders ten behoeve van de gemeente Amsterdam of van derden worden geplaatst. Voor het hebben van deze bolders zullen wederzijds geen kosten zijn verschuldigd. Over de plaats zullen partijen tijdig met elkander in overleg treden.*
6. *Voor (enzovoort).*
7. *De koopster verbindt zich volgens de aanwijzingen van de gemeentelijke brandweer brandwegen aan te leggen en te onderhouden. Zij zal voorts langs de waterzijde een strook van zes meter breedte vrijhouden van obstakels.*
8. *In het terrein aanwezige kabels en leidingen zullen, indien dit door de gemeente Amsterdam nodig wordt geacht, voor rekening van de koopster worden verlegd.*
9. *De lichten, welke op de wal bij, aan of in de opstallen of op aan het terrein gemeerde schepen zullen worden gebruikt, moeten zodanig van de schermen zijn voorzien, dat zij -ter beoordeling van burgemeester en wethouders van Amsterdam- de herkenning van de havenlichten op rijks- en/of gemeentegebied niet belemmeren en voor de scheepvaart in het algemeen niet storend zijn, een en ander behoudens de op het stuk verlichting der schepen geldende wettelijke voorschriften.*
10. *Op het terrein danwel aan, op of tegen de gebouwen, tanks, steigers, meerpalen en afscheidingen mogen reclames -van welken aard ook- worden aangebracht, tenzij daarvoor ene schriftelijke toestemming van de gemeente Amsterdam is verkregen.*
11. *De gemeente Amsterdam verbindt zich het zich langs de noordoever van het terrein bevindende vaarwater, evenals de toegang daartoe, op een diepte te houden van ten minste elf meter vijftig centimeter min Normaal- Amsterdams-Peil, welke diepte zal worden gebracht op dertien meter min Normaal-Amsterdams-Peil, wanneer de gemeente Amsterdam de behoefte daaraan blijkt. Mocht blijken, dat een diepte van elf meter vijftig centimeter min Normaal-Amsterdams-Peil casu quo die van dertien meter min Normaal-Amsterdams-Peil niet meer*

aanwezig is tengevolge van op de bodem liggende of uit de bodem stekende voorwerpen, dan zullen deze voorwerpen worden geacht afkomstig te zijn van het bedrijf van de koopster of van schepen, welke aldaar ten behoeve van haar bedrijf hebben geladen of gelost en zullen alle kosten, welke voor de gemeente Amsterdam uit baggeren of op andere wijze wegruimen van die voorwerpen voortvloeien, door haar aan de gemeente Amsterdam dienen te worden gerestitueerd, tenzij de koopster ten genoegen van burgemeester en wethouders van Amsterdam kan aantonen, dat de voorwerpen niet van haar terrein casu quo van de bedoelde vaartuigen afkomstig zijn.

12. *Teneinde uitstroming van vloeistoffen in de haven bij eventuele slangbreuk te voorkomen zal in de vaste walleidingen nabij de slangafsluiter moeten worden aangebracht.*
    Tijdens het overpompen tussen schip en wal of omgekeerd zal aan de perszijde van de leiding doorlopend een deskundig persoon moeten worden geposteerd, die in een geval als vorenbedoeld, de afsluiters terstond kan sluiten casu quo de pomp kan stoppen om verdere doorstroming door de leiding te voorkomen. Tussen schip en wal zal voorts een bak worden geplaatst om eventueel uitstromende vloeistof op te vangen. Bij het laden, lossen of overslaan op de in de eerste volzin van deze bepaling aangegeven wijze zal de koopster alle maatregelen treffen, welke nodig zijn om te voorkomen, dat vonkvorming kan optreden door glijding of wrijving van stalen onderdelen van scheepswanden, meerstoelen en steigers langs elkaar. De koopster zal de Havendienst zo tijdig in kennis stellen van de tijdstippen, waarop zal worden aangevangen en geëindigd met de lossing casu quo belading van een schip, dat deze dienst in staat zal zijn desgewenst toezicht uit te oefenen op de daarbij te nemen veiligheidsmaatregelen. Het in de vorige zin bepaalde brengt voor de gemeente Amsterdam generlei aansprakelijkheid mede voor de gevolgen van eventuele slangbreuk.
13. *De koopster verbindt zich tot verdelging van ratten op het terrein de maatregelen te nemen, welke burgemeester en wethouders van Amsterdam zullen voorschrijven.*
14. *Aan het terrein mogen geen schepen of schuiten aanleggen dan met goedvinden van de koopster; niettemin zal de koopster, indien dit de havenmeester nodig voorkomt, toestaan, dat aan tijdelijk ongebruikte gedeelten van het terrein zeeschepen of schuiten aanleggen, welke niet voor haar bedrijf zijn bestemd, mits de havenmeester zorgdraagt, dat daardoor het bedrijf van de koopster niet wordt gestoord; in dit geval moet de koopster desgevraagd toestaan, dat de bemanningen van de vaartuigen zich over haar terrein naar of van boord begeven.*

15. *Het is verboden op het terrein te roken benevens vuur en ander dan electrisch licht te branden. Deze verbodsbepaling zal bij de toegangen tot het terrein op een bord worden kenbaar gemaakt en wel zodanig, dat zij goed zichtbaar is. Het in de eerste zin gestelde is niet van toepassing op de eventueel op het gekochte te bouwen kantoorgebouwen en/of woningen.*
16. *Ontplofbare, licht ontvlambare en alle andere goederen, welke naar het oordeel van de commandant der Brandweer brand of schade kunnen veroorzaken, mogen op onderscheidenlijk in het terrein niet worden opgeslagen, tenzij met schriftelijke vergunning van burgemeester en wethouders van Amsterdam, die bevoegd zijn aan de vergunning voorwaarden te verbinden. De koopster verbindt zich in overleg met de gemeente Amsterdam voor haar (koopster's) rekening de nodig geachte voorzorgen en voorzieningen te treffen in verband met de brandbestrijding op onderscheidenlijk in het terrein.*
17. *Indien de gemeente Amsterdam een riolering aanlegt, waarvan een of meer aftakkingen reiken tot aan de grens van het terrein, is de koopster op desbetreffend verzoek gehouden de lozingsinrichtingen in casu quo op het terrein voor haar rekening daarop aan te sluiten.*
18. *De koopster verbindt zich toe te laten, dat door of met vergunning van de gemeente Amsterdam, op, in, over of onder het terrein sporen, waterleidingen en electrische of andere leidingen met daarbij behorende inrichtingen worden gemaakt, hersteld, gewijzigd, uitgebreid en gebruikt. De gemeente Amsterdam zal daarbij echter al het mogelijke aanwenden, teneinde stoornis in het bedrijf van de koopster zoveel mogelijk te voorkomen.*
19. *De koopster verbindt zich met het oog op de uitvoering van de bepalingen van deze overeenkomst de directeur van de dienst der Havens en Handelsinrichtingen en de door deze behoorlijk gelegitimeerde ambtenaren der gemeente Amsterdam te allen tijde op het terrein alsmede in de daarop gebouwde opstellen toe te laten. Deze ambtenaren zullen daarbij stoornis in het bedrijf van de koopster zoveel mogelijk voorkomen.*
20. *De koopster mag in de op het terrein gebouwde opstallen geen inrichtingen vestigen als bedoeld in de Hinderwet, tenzij daartoe door burgemeester en wethouders van Amsterdam buiten en behalve de vereiste vergunning volgens deze wet nog uitdrukkelijk schriftelijk toestemming is gegeven. Zij verbindt zich, indien de gemeente Amsterdam de vestiging van inrichtingen als bedoeld in de Hinderwet op haar terreinen in de omgeving van het gekochte toelaat of heeft toegelaten, terzake van uit zodanige vestiging eventueel voor haar voortvloeiende hinder, overlast of schade geen vergoeding van de*

gemeente Amsterdam te zullen vorderen.

21. *Indien de koopster tot verkoop van het terrein of van een gedeelte daarvan zou besluiten, is zij verplicht hiervan de gemeente Amsterdam in kennis te stellen, die alsdan het recht zal hebben als eerste gegadigde het terug te kopen tegen een prijs, welke alsdan voor vergelijkbare terreinen in de haven zal gelden. Deze prijs zal, indien partijen onderling niet tot overeenstemming kunnen komen, worden bepaald door drie deskundigen, door partijen te benoemen. Indien partijen het over de benoeming niet eens kunnen worden, zal een deskundige door burgemeester en wethouders van Amsterdam worden benoemd en één door de koopster; de beide aldus gekozenen zullen de derde benoemen. De benoeming van de deskundige door de koopster moet geschieden binnen veertien dagen, nadat haar schriftelijk zal zijn kennis gegeven van de benoeming van de deskundige door burgemeester en wethouders van Amsterdam; de benoeming van de derde deskundige moet geschieden binnen één maand na die kennisgeving. Wordt één dezer termijnen niet in acht genomen, dan zullen de drie deskundigen door een door burgemeester en wethouders van Amsterdam uit te nodigen rechter worden benoemd. De uitspraak moet worden gedaan binnen één maand na de dag, waarop alle drie deskundigen zullen zijn benoemd en is voor beide partijen bindend. De aan de benoeming en de uitspraak van de deskundige verbonden kosten zullen door partijen -of door één van hen- worden gedragen naar een door de deskundigen te bepalen maatstaf.*
22. *De hiervoren op de koopster gelegde verplichtingen en de haar gestelde verbodsbepalingen zullen op alle opvolgende eigenaren, erfpachters, opstalhouders of vruchtgebruikers toepasselijk zijn. Indien de koopster danwel een opvolger de eigenaar, erfpachter, opstalhouder of vruchtgebruiker één of meer dier verplichtingen niet is nagekomen of een of meer dier verbodsbepalingen heeft overtreden, zal telkens een door burgemeester en wethouders van Amsterdam te bepalen boete van ten hoogste tienduizend gulden (f 10.000,00) verschuldigd zijn ten bate van de gemeentekas, te betalen binnen veertien dagen na daartoe strekkende aanmaning van burgemeester en wethouders van Amsterdam, waarbij nimmer enige uitdrukkelijke ingebrekestelling nodig zal zijn.*
23. *Bij elke overdracht van het terrein of van een gedeelte daarvan in eigendom danwel uitgifte daarvan in erfpacht, opstal of vruchtgebruik zullen in elke daartoe op te maken akte door de in eigendom overdragen, casu quo de in erfpacht, opstal of vruchtgebruik uitgevende partij de bepalingen vervat onder 2 eerste en tweede zin, onder 3, 5, 7 tot en met 22 en deze bepaling (23) worden opgenomen,*

alsmede de volgende bepalingen: ———————————————

a. het terrein mag uitsluitend worden gebruikt ten behoeve van de — opslag en verwerking van asfalt en andere aardolieproducten, een en ander voor zover de Hinderwet of de krachtens deze wet ——— vastgestelde of nog vast te stellen gemeentelijke verordeningen het desbetreffende bedrijf aldaar toelaten, zulks met inbegrip van de – in artikel 2 bedoelde bedrijfswoningen; ———————————

b. de rechtverkrijgende zal het terrein onmiddellijk althans binnen — een redelijke termijn, zulks ter beoordeling van de gemeente ——— Amsterdam, ingebruiknemen overeenkomstig het onder a ——— gestelde: ———————————————

c de in eigendom overdragende partij onderscheidenlijk de in ——— erfpacht, opstal of vruchtgebruik uitgevende partij -en indien —— meer personen gezamenlijk als zodanig optreden als hoofdelijke — debiteuren- zal, ingeval wordt verzuimd, deze bepaling (23) in de - akte van overdracht op te nemen casu quo bij nietnakoming van — de onder a en b gestelde bepalingen aan de gemeente Amsterdam - een door burgemeester en wethouders van Amsterdam te bepalen - boete verschuldigd zijn van ten hoogste éénhonderd duizend ——— gulden (f 100.000,--), te betalen binnen veertien dagen na daartoe strekkende aanmaning van burgemeester en wethouders van ——— Amsterdam, zonder dat enige uitdrukkelijke ingebrekestelling zal – zijn vereist."" ———————————————

De hiervoor aangehaalde bepalingen zijn van toepassing op de percelen onder 1, 2, 3, 4 en 5 genoemd." ———————————————

Enzovoorts. ———————————————

2. een akte houdende inbreng, welke akte bij uittreksel is ingeschreven op twee januari —— tweeduizend vier ten kantore van de Dienst voor het kadaster en de openbare registers te – Amsterdam in register Hypotheken 4, deel 18867 nummer 105, waarin woordelijk staat —— vermeld: ———————————————

"<u>Levering recht van opstal.</u> ———————————————

Overgaande tot de inbreng verklaarde de comparant voor en namens Raffinaderij bij deze aan de vennootschap te leveren en verklaarde dat hij voor en namens de vennootschap te – aanvaarden: ———————————————

en zakelijk recht van opstal als bedoeld in artikel 5:101 van het Burgerlijk Wetboek, op het haven/raffinaderijcomplex, bestaande uit ondermeer opslagtanks, werkplaatsen, erf en —— verder toebehoren staande en gelegen aan en nabij de Sextantweg te Amsterdam, ——— kadastraal bekend gemeente Sloten (Noord-Holland), sectie K nummer 1870 (gemeten op – één hectare vier en veertig are acht en dertig centiare) alsmede een aaneengesloten ——— gedeelte van de percelen kadastraal bekend gemeente Sloten (Noord-Holland), sectie K —— nummers 1811 en 1872, met inbegrip van de aangrenzende in gemeentelijke water gelegen zeesteigers, <u>van welk recht is uitgezonderd de eigendom van de kantoorgebouwen met</u> ——

bijbehorende ondergrond en erf (de in opstalrecht betrokken zaken hierna te noemen: het complex). Het recht van opstal houdt de bevoegdheid in voor de opstaller om het bestaande complex op, in en boven gemelde terreinen te hebben, te houden, te onderhouden, aan te leggen, te amoveren en te vervangen, alsmede om ten behoeve van de exploitatie van het bestaande complex kabels en (buis)leidingen met toebehoren te hebben, te houden, te onderhouden, aan te leggen, te amoveren en te vervangen, alles naar goeddunken van de opstaller en voorzover hierna niet anders is bepaald.
zijnde exact hetzelfde recht van opstal zoals dat ten behoeve van Raffinaderij werd gevestigd bij akte op heden verleden voor mij, notaris.
Bepalingen omtrent het recht van opstal:
Met betrekking tot het opstalrecht gelden de navolgende bepalingen:
""HUUROVEREENKOMST GEMEENTE AMSTERDAM"
De eigenaar is thans in onderhandeling met de gemeente Amsterdam om te komen tot een overeenkomst op grond waarvan ondermeer de eigendom van gemelde onroerende zaak, bezwaarde met gemeld zakelijk recht van opstal, zal worden geleverd aan deze gemeente. De eigenaar heeft zich ertoe verplicht dat, na effectuering van gemelde levering aan de gemeente Amsterdam, de opstaller in het kader van bedoelde overeenkomst een huurovereenkomst zal aangaan met de gemeente Amsterdam met betrekking tot de grond waarop het opstalrecht rust (hierna te noemend: de huurovereenkomst), welke huur een looptijd zal hebben van vijftig jaren. Aangezien deze huurovereenkomst thans nog niet bestaat, wordt bepaald dat het zakelijk recht van opstal, onder de opschortende voorwaarde van het totstandkomen van de huurovereenkomst, afhankelijk zal zijn van deze huurovereenkomst als bedoeld in artikel 5:101 lid 2 van het Burgerlijk Wetboek. Direct na totstandkomen van de huurovereenkomst zal tussen de gemeente Amsterdam en de opstaller/huurder een notariële akte worden verleden waarin wordt vastgesteld dat de huurovereenkomst totstand is gekomen en aldus aan de opschorten voorwaarde is voldaan en aldus aan de opschortende voorwaarde is voldaan, welke akte bij afschrift zal worden ingeschreven in de openbare registers.
Met betrekking tot het opstalrecht gelden de navolgende bepalingen:
Artikel 1
DUUR
Het recht van opstal is ondeelbaar en wordt voor onbepaalde tijd gevestigd, met dien verstande dat indien de hiervoor aangeduide afhankelijkheid van de huurovereenkomst totstandkomt, het recht van opstal zal eindigen gelijk met het eindigen van de huurovereenkomst.
Artikel 2
JURIDISCHE EN FEITELIJKE STAAT

1. *De eigenaar staat er voor in, voor zover zij hiervan in redelijkheid kan kennis dragen, dat derden geen rechten op de vermelde percelen grond hebben welke de uitoefening van het bij deze akte gevestigde recht kunnen belemmeren.*
2. *Indien de eerder vermelde grootte van het complex en/of de verdere omschrijving daarvan niet juist of niet volledig is, ontleent noch de eigenaar noch de opstaller –*

daaraan rechten.

3. *De opstaller kent het in opstal verkregene. Zij aanvaardt dit in de staat waarin het zich thans bevindt met alle daaraan verbonden lusten en lasten, heersende en lijdende erfdienstbaarheden. De opstaller heeft nimmer aanspraak op ontbinding der overeenkomst(en) tot en van uitgifte in opstal of op enig andere tegemoetkoming terzake van al dan niet verborgen gebreken of wegens onjuiste of onvolledige omschrijving van de onroerende zaak dan wel van de aard, de ligging of de grootte daarvan.*

Artikel 3

BESTEMMING; GEBRUIK

1. *Het complex is bestemd voor een bedrijf met bedrijfsactiviteiten op- en overslag van olie en olieproducten.*
2. *Met betrekking tot de toebehoren van het complex:*
   a. *zal de opstaller zich beperken tot die toebehoren die, gelet op de stand der techniek en de bedrijfsmatige vereisten, noodzakelijk zijn;*
   b. *zal de opstaller schade aangebracht aan zake toebehorende aan de eigenaar en toegebracht door personeel werkzaam voor of in opdracht van de opstaller vergoeden indien door de eigenaar gewenst, na taxatie door deskundigen.*
3. *Alle in strijd met de voorschreven bevoegdheden voor de opstaller op het in opstal uitgegeven terrein geplaatste opstallen, inrichtingen of werken, van welke aard ook, moeten, na aanzegging door of vanwege de eigenaar, binnen een daarbij vast te stellen termijn worden verwijderd. Blijft de opstaller in gebreke een en ander tijdig te verrichten dan kan zulks geschieden door de eigenaar voor rekening van de opstaller.*
4. *De opstaller is slechts in het kader van de normale uitoefening van zijn bedrijf gerechtigd tot het wegnemen van zaken behorende tot het complex.*

Artikel 4

SCHADE

1. *Bij de uitoefening van zijn rechten zal de opstaller zoveel mogelijk rekening houden met de belangen en wensen van de eigenaar en in het algemeen zo weinig mogelijk hinder en schade veroorzaken. De opstaller is voorts gehouden, bij einde van het opstalrecht, de grond zoveel mogelijk in de oude toestand op te leveren. Voor alle door aanlegwerkzaamheden, door het eigenlijke gebruik of de inspectie van het werk, dan wel door vervangings- of verleggingswerkzaamheden veroorzaakte materiële schade en/of de schade ten gevolgen van belemmering van de exploitatie van het op de aangrenzende terreinen gevestigde bedrijf van de eigenaar stelt uitsluitend de opstaller zich volledig aansprakelijk voor alle schade, één en ander voorzover de schade te wijten is aan een handelen of nalaten van de opstaller (of van degene die in opdracht van de opstaller handelt of heeft gehandeld).*
2. *Indien in de toekomst als gevolg van de aan de opstaller verleende rechten schade*

voor de eigenaar zou ontstaan welke niet volgens de regelen van deze overeenkomst is vergoed, zal de opstaller deze schade alsnog aan de eigenaar vergoeden, indien en voorzover de schade zoveel mogelijk door de eigenaar beperkt is, één en ander voorzover de schade te wijten is aan een handelen of nalaten van de opstaller (of van degene dien in opdracht van de opstaller handelt - of heeft gehandeld), bijvoorbeeld door de aanwezige of redelijkerwijze te verwachten schadeoorzaken tijdig aan de opstaller schriftelijk mede te delen, zodat de opstaller in staat zal zijn het werk eventueel te (doen) verplaatsen of de nodige ontheffingen te verlenen.

3. *Schade als bedoeld onder 1 en 2 welke niet is of wordt geleden door de eigenaar, - doch door degene(n) die van hem een recht van gebruik van de omliggende terreinen heeft (hebben) verkregen, zal de opstaller rechtstreeks aan die gebruiker(s) vergoeden.*
4. *De eigenaar zal door de opstaller niet aansprakelijk worden gesteld voor schade, toegebracht aan krachtens het recht van opstal aanwezige werken, tenzij de schade is ontstaan door grove schuld of opzet aan de zijde van de eigenaar.*

Artikel 5

OPZEGGING DOOR DE EIGENAAR / EINDE OPSTALRECHT

1. *De eigenaar heeft het recht het opstalrecht tussentijds door opzegging te doen eindigen:*
   a. *indien de opstaller in staat van faillissement wordt verklaard of surséance van betaling wordt uitgesproken;*
   b. *indien de opstaller zijn bedrijf beëindigt of wordt ontbonden;*
   c. *indien de opstaller op grove wijze nalatig is in de nakoming van de bepalingen waarop het recht van opstal werd gevestigd.*

   In de hiervoor bedoelde gevallen zal, indien het opstalrecht met hypotheek is bezwaard, opzegging niet geschieden alvorens de eigenaar van zijn voornemen tot opzegging over te gaan de hypotheekhouder in kennis heeft gesteld en de hypotheekhouder gedurende twee maanden de gelegenheid heeft gegeven - voor zover mogelijk - aan de verplichtingen van de opstaller in zijn plaats te voldoen. De eigenaar zal bevoegd zijn in de gevallen als hiervoor in dit artikel bepaald in de openbare registers te doen blijken dat het opstalrecht is teniet gegaan en derhalve de volle eigendom van het complex wederom te zijnen name te doen stellen.
2. *Bij einde van het opstalrecht, op welke wijze dan ook, heeft de opstaller geen aanspraak op de eigenaar tot het vergoeden van de waarde van het complex of van kosten van verwijdering, hoe ook genaamd.*

Artikel 6

VERPLICHTINGEN EIGENAAR

De eigenaar zal zich onthouden van al datgene waardoor de exploitatie van de gemaakte werken zou kunnen worden belet, belemmerd, geschaad ofwel gevaar zou kunnen opleveren voor personen of goederen of inbreuk wordt gemaakt op de aan de opstaller

verleende rechten.

Artikel 7

LASTEN EN HERSTELLINGEN

De lasten en herstellingen aan de krachtens het recht van opstal aanwezige werken worden door de opstaller gedragen en verricht. De eigenaar is niet tot het doen van enige herstelling verplicht.

Artikel 8

VERGOEDING

De opstaller heeft het gedeelte van het complex dat reeds in economische zin aan hem toebehoort voor eigen rekening gesticht en is derhalve voor dit gedeelte geen vergoeding aan de eigenaar verschuldigd. De opstaller heeft de boekwaarde van het resterende gedeelte van het complex ad twee en twintigduizend zeshonderd acht en negentig euro (€22.698,00) in rekening-courant aan de eigenaar voldaan, waarvoor kwijting bij deze.

Artikel 9

TOESTEMMING

Het is de opstaller niet toegestaan zonder voorafgaande schriftelijke toestemming van de eigenaar de bestemming van het complex te wijziging, het opstalrecht geheel of gedeeltelijk krachtens welke titel dan ook te vervreemden, toe te delen, te splitsen, over te dragen "in economische zin", met beperkte rechten te bezwaren (waaronder begrepen hypotheek), te verhuren, te verpachten of anderszins in gebruik te geven, hoe ook genaamd: Indien en zodra de gemeente Amsterdam eigenaar is van het met opstalrecht bezwaarde terrein geldt met inachtneming van het hiervoor bepaalde dat de gevraagde toestemming door de gemeente Amsterdam kan worden geweigerd indien haar belangen bij de exploitatie en ontwikkeling van de haven dit in redelijkheid van haar vergen. Mocht de eigenaar besluiten de gevraagde toestemming te verlenen dan kunnen daaraan voorwaarden worden verbonden.

Artikel 10

KOSTEN EN BELASTINGEN

Alle kosten en belastingen verbonden aan het vestigen van het recht van opstal en inschrijving van deze akte in de daartoe bestemde openbare registers, komen voor rekening van de opstaller, die voor zoveel nodig door de eigenaar wordt gemachtigd de inschrijving te bewerkstelligen. Terzake van de heffing van overdrachtsbelasting wordt door de opstaller een beroep gedaan op de vrijstelling als bedoeld in artikel 15 lid 1 sub H van de Wet op belastingen van rechtsverkeer.

Artikel 11

BIJZONDERE LASTEN EN BEPERKINGEN

Ten deze wordt verwezen naar een akte van transport op vijf september negentienhonderd één en zestig verleden voor mr. R.A. de Wijs, destijds notaris te Amsterdam, bij afschrift overgeschreven in gemelde openbare registers te Amsterdam op diezelfde dag in deel 4034 nummer 91, waarin onder meer het volgende staat vermeld:"

(enzovoort)

"'De hiervoor geciteerde bepalingen gelden voor alle genoemde percelen met

kadasternummer 1811, 1870 en 1872.
Voor zover in bovengenoemde bepalingen verplichtingen voorkomen die de eigenaar verplicht is aan opstaller op te leggen doe zij dat bij deze en wordt een en ander bij deze door opstaller aanvaard. Voor zover het gaat om rechten dien ten behoeve van derden zijn bedongen, worden die rechten bij deze tevens door de eigenaar voor die derden aangenomen.
Blijkens aangehecht stuk heeft de gemeente Amsterdam toestemming verleend voor de onderhavige vestiging van het opstalrecht, als bedoeld in voormeld citaat.
Artikel 12
ARBITRAGE
Geschillen tussen de eigenaar en de opstaller omtrent de inhoud of uitvoering van het opstalrecht worden beslist middel arbitrage overeenkomstig het reglement van het Nederlands Arbitrage Instituut.
Artikel 13
RECHT VAN WEG
Ten deze wordt gevestigd ten laste van het complex als dienend erf en ten behoeve van de – buiten het opstalrecht gebleven kantoorgebouwen met bijbehorende ondergrond en erf als - heersende erven, de erfdienstbaarheid van weg, inhoudende het recht voor de gebruiker van het heersende erf om met voertuigen, hoe ook genaamd, te komen van en te gaan naar de heersende erven en de aan het dienend erf grenzend terreinen.""
Artikel 14
WOONPLAATS
De comparant kiest tot de uitvoering deze woonplaats ten kantore van de bewaarder van deze akte, ook tegenover de belastingdienst.
Toestemming gemeente Amsterdam
Blijkens een stuk gehecht aan een op heden voor mij, notaris, verleden akte heeft de gemeente Amsterdam toestemming verleend voor de onderhavige inbreng van het opstalrecht, als bedoeld in voormeld citaat.
3.een akte houdende inbreng, welke akte bij uittreksel is ingeschreven op twee januari tweeduizend vier ten kantore van de Dienst voor het kadaster en de openbare registers te Amsterdam in register Hypotheken 4, deel 18867 nummer 104, waarin woordelijk staat vermeld:
"Levering en vestiging recht van opstal
Overgaande tot de inbreng verklaarde de comparant voor en namens Esha bij deze aan de vennootschap te leveren en te vestigen en verklaarde hij voor en namens de vennootschap – te aanvaarden, het zakelijk recht van opstal als bedoeld in artikel 5:101 van het Burgerlijk Wetboek, op:
Het haven/raffinaderij/bitumencomplex, bestaande uit ondermeer opslagtanks, werkplaatsen, erf en verder toebehoren, staande en gelegen aan en nabij de Sextantweg te - Amsterdam, uitmakende het perceel kadastraal bekend gemeente Sloten (Noord-Holland), - sectie K nummer 2480 en een aaneengesloten gedeelte van de percelen kadastraal bekend - gemeente Sloten (Noord-Holland), sectie K nummers 1811 en 1872, met inbegrip van de —

aangrenzende in gemeentelijk water gelegen zeesteigers, een en ander zoals schetsmatig met arcering is aangegeven op de aangehechte tekening (de in opstalrecht betrokken zaken hierna te noemen: het complex, de gerechtigde tot het opstalrecht hierna te noemen: de opstaller). Het recht van opstal houdt de bevoegdheid in voor de opstaller om het bestaande complex op, in en boven gemelde terreinen te hebben, te houden, te onderhouden, aan te leggen, te amoveren en te vervangen, alsmede om te behoeve van de exploitatie van het bestaande complex kabels en (buis)leidingen met toebehoren te hebben, te houden, te onderhouden, aan te leggen, te amoveren en te vervangen, alles naar goeddunken van de opstaller en voorzover hierna niet anders is bepaald."
(enzovoort)
""HUUROVEREENKOMST GEMEENTE AMSTERDAM"
De eigenaar is thans in onderhandeling met de gemeente Amsterdam om te komen tot een overeenkomst op grond waarvan ondermeer de eigendom van gemelde onroerende zaak, bezwaarde met gemeld zakelijk recht van opstal, zal worden geleverd aan deze gemeente. De eigenaar heeft zich ertoe verplicht dat, na effectuering van gemelde levering aan de gemeente Amsterdam, de opstaller in het kader van bedoelde overeenkomst een huurovereenkomst zal aangaan met de gemeente Amsterdam met betrekking tot de grond waarop het opstalrecht rust (hierna te noemend: de huurovereenkomst), welke huur een looptijd zal hebben van vijftig jaren. Aangezien deze huurovereenkomst thans nog niet bestaat, wordt bepaald dat het zakelijk recht van opstal, onder de opschortende voorwaarde van het totstandkomen van de huurovereenkomst, afhankelijk zal zijn van deze huurovereenkomst als bedoeld in artikel 5:101 lid 2 van het Burgerlijk Wetboek. Direct na totstandkomen van de huurovereenkomst zal tussen de gemeente Amsterdam en de opstaller/huurder een notariële akte worden verleden waarin wordt vastgesteld dat de huurovereenkomst totstand is gekomen en aldus aan de opschorten voorwaarde is voldaan en aldus aan de opschortende voorwaarde is voldaan, welke akte bij afschrift zal worden ingeschreven in de openbare registers.
Met betrekking tot het opstalrecht gelden de navolgende bepalingen:
Artikel 1
DUUR
Het recht van opstal is ondeelbaar en wordt voor onbepaalde tijd gevestigd, met dien verstande dat indien de hiervoor aangeduide afhankelijkheid van de huurovereenkomst totstandkomt, het recht van opstal zal eindigen gelijk met het eindigen van de huurovereenkomst.
Artikel 2
JURIDISCHE EN FEITELIJKE STAAT

1. *De eigenaar staat er voor in, voor zover zij hiervan in redelijkheid kan kennis dragen, dat derden geen rechten op de vermelde percelen grond hebben welke de uitoefening van het bij deze akte gevestigde recht kunnen belemmeren.*
2. *Indien de eerder vermelde grootte van het complex en/of de verdere omschrijving daarvan niet juist of niet volledig is, ontleent noch de eigenaar noch de opstaller daaraan rechten.*

3. *De opstaller kent het in opstal verkregene. Zij aanvaardt dit in de staat waarin het zich thans bevindt met alle daaraan verbonden lusten en lasten, heersende en lijdende erfdienstbaarheden. De opstaller heeft nimmer aanspraak op ontbinding der overeenkomst(en) tot en van uitgifte in opstal of op enig andere tegemoetkoming terzake van al dan niet verborgen gebreken of wegens onjuiste of onvolledige omschrijving van de onroerende zaak dan wel van de aard, de ligging of de grootte daarvan.*

artikel 3

BESTEMMING; GEBRUIK

1. *Het complex is bestemd voor een bedrijf met de bedrijfsactiviteiten op- en overslag van bitumen en bitumenproducten.*
2. *Met betrekking tot de toebehoren van het complex:*

a. *zal de opstaller zich beperken tot die toebehoren die, gelet op de stand ter techniek en de bedrijfsmatige vereisten, noodzakelijk zijn;*

b. *zal de opstaller schade aangebracht aan zake toebehorende aan de eigenaar en toegebracht door personeel werkzaam voor of in opdracht van de opstaller vergoeden indien door de eigenaar gewenst, na taxatie door deskundigen.*

3. *Alle in strijd met de voorschreven bevoegdheden voor de opstaller op het in opstal uitgegeven terrein geplaatste opstallen, inrichtingen of werken, van welke aard, moeten na aanzegging door of vanwege de eigenaar, binnen een daarbij vast te stellen termijn worden verwijderd. Blijft de opstaller in gebreke een en ander tijdig te verrichten dan kan zulks geschieden door de eigenaar voor rekening van de opstaller.*
4. *De opstaller is slechts in het kader van de normale uitoefening van zijn bedrijf gerechtigd tot het wegnemen van zaken behorende tot het complex.*

Artikel 4

SCHADE

1. *bij de uitoefening van zijn rechten zal de opstaller zoveel mogelijk rekening houden met de belangen en wensen van de eigenaar en in het algemeen zo weinig mogelijk hinder en schade veroorzaken. De opstaller is voorts gehouden, bij einde van het opstalrecht, de grond zoveel mogelijk in de oude toestand op te leveren. Voor alle door de aanlegwerkzaamheden, door het eigenlijke gebruik of de inspectie van het werk, dan wel door vervangings- of verleggingswerkzaamheden veroorzaakte materiele schade en/of de schade ten gevolgen van belemmering van de exploitatie van het op de aangrenzende terreinen gevestigde bedrijf van de eigenaar stelt uitsluitend de opstaller zich volledig aansprakelijk voor alle schade, één en ander voorzover de schade te wijten is aan een handelen of nalaten van de opstaller (of van degene die in opdracht van de opstaller handelt of heeft gehandeld).*
2. *Indien in de toekomst als gevolgd van de aan de opstaller verleende rechten schade voor de eigenaar zou ontstaan welke niet volgens de regelen van deze overeenkomst is vergoed, zal de opstaller deze schade alsnog aan de eigenaar*

vergoeden, indien en zover de schade zoveel mogelijk door de eigenaar beperkt is, één en ander voorzover de schade te wijten is aan een handelen of nalaten van de opstaller (of van degene dien in opdracht van de opstaller handelt of heeft gehandeld), bijvoorbeeld door de aanwezige of redelijkerwijze te verwachten schadeoorzaken tijdig aan de opstaller schriftelijk mede te delen, zodat de opstaller in staat zal zijn het werk eventueel te (doen) verplaatsen of de nodige ontheffingen te verlenen.

3. *Schade als bedoeld onder 1 en 2 welke niet is of wordt geleden door de eigenaar, doch door degene(n) die van hem een recht van gebruik van de omliggende terreinen heeft (hebben) verkregen, zal de opstaller rechtstreeks aan die gebruiker(s) vergoeden.*
4. *De eigenaar zal door de opstaller niet aansprakelijk worden gesteld voor schade, toegebracht aan krachtens het recht van opstal aanwezige werken, tenzij de schade is ontstaan door grove schuld of opzet aan de zijde van de eigenaar.*

<u>Artikel 5</u>

<u>OPZEGGING DOOR DE EIGENAAR / EINDE OPSTALRECHT</u>

1. *De eigenaar heeft het recht het opstalrecht tussentijds door opzegging te doen eindigen:*
   a. *indien de opstaller in staat van faillissement wordt verklaard of surséance van betaling wordt uitgesproken;*
   b. *indien de opstaller zijn en bedrijf beëindigt of wordt ontbonden;*
   c. *indien de opstaller op grove wijze nalatig is in de nakoming van de bepalingen waarop het recht van opstal werd gevestigd.*

   In de hiervoor bedoelde gevallen zal, indien het opstalrecht met hypotheek is bezwaard, opzegging niet geschieden alvorens de eigenaar van zijn voornemen tot opzegging over te gaan de hypotheekhouder in kennis heeft gesteld en de hypotheekhouder gedurende twee maanden gelegenheid heeft gegeven - voor zover mogelijk - aan de verplichtingen van de opstaller in zijn plaats te voldoen. De eigenaar zal bevoegd zijn in de gevallen als hiervoor in dit artikel bepaald in de openbare registers te doen blijken dat het opstalrecht is teniet gegaan en derhalve de volle eigendom van het complex wederom te zijnen name te doen stellen.
2. *Bij einde van het opstalrecht, op welke wijze dan ook, heeft de opstaller geen aanspraak op de eigenaar tot het vergoeden van de waarde van het complex of van kosten van verwijdering, hoe dan genaamd.*

<u>Artikel 6</u>

<u>VERPLICHTINGEN EIGENAAR</u>

De eigenaar zal zich onthouden van al datgene waardoor de exploitatie van de gemeente werken zou kunnen worden belet, belemmerd, geschaad ofwel gevaar zou kunnen opleveren voor personen of goederen of inbreuk wordt gemaakt op de aan de opstaller verleende rechten.

<u>Artikel 7</u>

LASTEN EN HERSTELLINGEN

De lasten en herstellingen aan de krachtens het recht van opstal aanwezige werken worden door de opstaller gedragen en verricht. De eigenaar is niet tot het doen van enige herstelling verplicht.

Artikel 8

TOESTEMMING

Het is de opstaller niet toegestaan zonder voorafgaande schriftelijke toestemming van de eigenaar de bestemming van het complex te wijziging, het opstalrecht geheel of gedeeltelijk krachtens welke titel dan ook te vervreemden, toe te delen, te splitsen, over te dragen "in economische zin", met beperkte rechten te bezwaren (waaronder begrepen met hypotheek), te verhuren, te verpachten of anderszins in gebruik te geven, hoe ook genaamd: Indien en zodra de gemeente Amsterdam eigenaar is van het met het opstalrecht bezwaarde terrein geldt met inachtneming van het hiervoor bepaalde dat de gevraagde toestemming door de gemeente Amsterdam kan worden geweigerd indien haar belangen bij de exploitatie en ontwikkeling van de haven dit in redelijkheid van haar vergen. Mocht de eigenaar de besluiten de gevraagde toestemming te verlenen dan kunnen daaraan voorwaarden worden gebonden.

Artikel 9

KOSTEN EN BELASTINGEN

Alle kosten en belastingen verbonden aan het vestigen van het recht van opstal en inschrijving van deze akte in de daartoe bestemde openbare registers, komen voor rekening van de opstaller, die voor zoveel nodig door de eigenaar wordt gemachtigd de inschrijving te bewerkstelligen. Terzake van de heffing van overdrachtsbelasting wordt door de opstaller een beroep gedaan op de vrijstelling als bedoeld in artikel 15 lid 1 sub H van de Wet op belastingen van rechtsverkeer.

Artikel 10

BIJZONDERE LASTEN EN BEPERKINGEN

Ten deze wordt verwezen naar een akte van transport op vijf september negentienhonderd één en zestig verleden voor mr. R.A. de Wijs, destijds notaris te Amsterdam, bij afschrift overgeschreven in gemelde openbare registers te Amsterdam op diezelfde dag in deel 4034 nummer 91, waarin onder meer het volgende staat vermeld: " (enzovoort)"

"De hiervoor geciteerde bepalingen gelden voor alle genoemde percelen met kadasternummer1811 en 1872. Voor zover in bovengenoemde bepalingen verplichtingen voorkomen die de eigenaar verplicht is aan de opstaller op te leggen, doe zij dat bij deze en wordt een en ander bij deze door de opstaller aanvaard. Voor zover het gaat om rechten dien ten behoeve van derde zijn bedongen, worden die rechten bij deze tevens door de eigenaar voor die derden aangenomen. Blijkens aangehecht stuk heeft de gemeente Amsterdam toestemming verleend voor de onderhavige vestiging van het opstalrecht, als bedoeld in voormeld citaat.

Artikel 11

ARBITRAGE

Geschillen tussen de eigenaar en de opstaller omtrent de inhoud of uitvoering van het

opstalrecht worden beslis middels arbitrage overeenkomstig het reglement van het Nederlandse Arbitrage Instituut."

Voorzover in bovengenoemde bepalingen van verplichtingen voorkomen welke verkoper verplicht is aan koper op te leggen, doet hij dat bij deze en worden die bepalingen bij deze door koper aanvaard.

Voorzover het gaat om rechten die ten behoeve van derden zijn bedongen, worden die rechten bij deze tevens voor verkoper voor die derden aangenomen.

E. <u>BODEMGESTELDHEID/GARANTIEFONDS</u>

Ter zake de bodemgesteldheid en de daaruit voortvloeiende garantieverplichtingen van verkoper wordt verwezen naar het memorandum, waarin woordelijk staat vermeld:

"5. <u>Bodemverontreiniging</u>

5.1 De Bodem van de Grond is op meerdere plaatsten verontreinigd. De verontreiniging is ernstig en urgent en is veroorzaakt door en ten tijde van de bedrijfsvoering door Esha dan wel haar rechtsvoorganger(s). Esha dient op grond van de beschikking van de dienst Milieu en Bouwtoezicht van de Gemeente Amsterdam (DMB) d.d. (de dato) 14 mei 2003 (veertien mei tweeduizend drie) binnen vier jaar na het van kracht van deze beschikking een aanvang te maken met sanering.

5.2 Esha is ook na de eigendomsoverdracht van de Grond aansprakelijk voor de verontreiniging en verwijdering hiervan. Esha vrijwaart de Gemeente voor alle schade en bijkomende kosten als gevolgd van de verontreiniging, waaronder eventuele schade die de Gemeente als eigenaresse van de Grond dan wel derden lijden.

5.3 Esha verplicht zich jegens de Gemeente om de bodem te saneren en draagt hiertoe alle kosten. Als saneringsdoelstelling geldt de zogenoemde tussenwaarde, namelijk [S +I]/2. Indien het beleid van het GHA als vertegenwoordiger van de eigenaar van de Grond, met betrekking tot de vereiste saneringsdoelstelling wijzigt, zullen partijen nader overleg plegen over de gevolgen hiervan door de afspraken met betrekking tot de vereiste saneringsdoelstelling wijzigt, zullen partijen nader overleg plegen over de gevolgen hiervan voor de afspraken met betrekking tot de bodem in het onderhavige Memorandum of Understanding en de koop/leveringsakte. De sanering dient uiterlijk binnen vijftig (50) jaar na 31 december 2003 (een en dertig december tweeduizend drie) te zijn voltooid of zoveel eerder als de huurovereenkomst(en) tussen de Gemeente en Esha voor de huur van de Grond ten behoeve van Bitumen Amsterdam B.V. en/of de Smid & Hollander Tankopslag B.V. eindig(t) en of zoveel eerder als in het kader van wettelijke regelingen door de DMB wordt geëist. Met de beëindiging van (een van) de huurovereenkomst(en) van de Grond door Esha wordt gelijkgesteld een aandelenoverdracht van aandelen Esha, zijnde een meerderheidsaandeel aan derden, een fusie of overname.

Esha is gehouden om de gemeente tijdig schriftelijk op de hoogte te brengen

wanneer het voornemen van een aandelenoverdracht, zoals voren omschreven, fusie of overname bestaat.

6. Garantie Saneringsverplichting

6.1 Om haar saneringsverplichting te voldoen, is Esha gehouden financiële zekerheid te verschaffen met betrekking tot de kosten van de sanering, waaronder eventuele schadeclaims. Esha stort hiertoe jaarlijks, en voor de eerste maal op de datum van passeren van de akte van levering en gedurende een periode van maximaal 15 (vijftien) jaar, een bedrag van minimaal € 200.000,00 (zegge: tweehonderdduizend EURO) aan de gemeente welk bedrag jaarlijks wordt geïndexeerd (basis: CBS reeks 'alle huishoudens').

6.2 De Grond is onderverdeeld in te saneren terreindelen, zoals aangegeven op bijgevoegde tekening (Bijlage 1). Voor elke terreindeel is een percentage bepaald van de totale saneringsverplichting van €3.000.000,00 (zegge: driemiljoen EURO, prijspeil 2003) (prijspeil tweeduizend drie). De onderstaande tabel 1 geeft een overzicht van deze percentages. De Gemeente keert, nadat Esha tussentijds saneringen uitvoert, een per terreindeel vooraf vastgesteld percentage van voornoemd bedrag uit aan Esha. Het uit te keren bedrag staat los van de werkelijke voor een deelsanering gemaakte kosten.

tabel 1

Terreindeel	*Percentage*
a.	*3,5% (drie vijf/tiende procent)*
b.	*7% (zeven procent)*
c.	*4,5% (vier vijf/tiende procent)*
d.	*12,5% (twaalf vijf/tiende procent)*
e.	*25,0% (vijf en twintig procent)*
f.	*23,5% (drie en twintig vijf/tiende procent)*
g.	*24,0% (vier en twintig procent)*
Totaal	*100,0% (een honderd procent)*

6.3 De gemeente gaat tot uitkering over nadat Esha hiertoe een schriftelijk verzoek heeft gedaan en nadat Esha opgaaf heeft gedaan van de sanering, saneringswijze en gemaakte kosten, een en ander ter beoordeling van de Gemeente, en een door het bevoegd gezag op grond van de Wet bodembescherming (Wbb) goedgekeurd evaluatierapport heeft overlegd waaruit blijft dat de overeengekomen saneringsdoelstelling is behaald. Door Esha gemaakte kosten voor tussentijdse (tijdelijk) beveiligings- en beheersmaatregelen komen niet aanmerking voor uitkering door de gemeente.

6.4 Afronding van deelsaneringen in de periode van 15 (vijftien) jaar waarin Esha het totale bedrag nog niet overgemaakt heeft aan de Gemeente leidt in eerste instantie tot een aftopping van het totaalbedrag. Partijen zullen in onderling overleg bepalen of dit een verkorting van de betalingsperiode tot gevolg heeft of een vermindering van het overeengekomen jaarbedrag. Indien het uit te keren bedrag groter is dan het resterende openstaande bedrag, zal uitkering van het verschil

plaatsvinden.

6.5 Tot zekerheid van de nakoming van haar verplichtingen zal omschreven in artikel 6.1 zal Esha voor de datum van passeren van de akte van transport een bankgarantie danwel een borgstelling door nader aan te geven Europese financiële instelling, verstrekken aan en ten name van de Gemeente, voor een bedrag van € 3.000.000,00 (zegge: driemiljoen EURO) vermeerderd met inflatiecorrectie (zijnde het totaal van de stortingen over vijftien jaar). Indien naar het oordeel van de Gemeente een borgstelling onvoldoende zekerheid geeft zal door Esha een bankgarantie worden verzorgd. De hoogte van deze bankgarantie of borgstelling neemt recht evenredig af met iedere betaling van Esha aan de gemeente. Tevens zal de bankgarantie of borgstelling verminderd worden met de onder lid 2 van de dit artikel te berekenen waarde van de in de tussentijd uitgevoerde saneringen."

3.3.12 Voor wat betreft de Onroerende Zaken omschreven in *Artikel 3.1.59, artikel 3.1.60* en *Artikel 3.1.61,* wordt verwezen naar hetgeen voorkomt in voormelde titel van aankomst, woordelijk luidende:

*"**Erfdienstbaarheden / kettingbedingen / kwalitatieve rechten en plichten en dergelijke***

a. De onroerende zaken worden in eigendom overgedragen met alle erfdienstbaarheden, zowel die ten nutte als die ten laste van de onroerende zaken, alle eventuele andere beperkte rechten en kettingbedingen alsmede met alle kwalitatieve rechten en verplichtingen.

b. in verband met erfdienstbaarheden wordt voor wat betreft Perceel II verwezen naar:

a. Voormelde titel van aankomst (13460/32), waarin onder meer woordelijk staat vermeld:

"3. Er is geen onderzoek verricht met betrekking tot de bodem van het registergoed. Het risico dat achteraf blijkt dat het registergoed toch mocht zijn verontreinigd, komt, met uitzondering van hetgeen hieromtrent is bepaald in artikel 2 sub 4, geheel voor rekening van de verkrijger, tenzij de verkrijger kan aantonen dat de schade is ontstaan door toerekenbaar onrechtmatig handelen of nalaten van de vervreemder.

4. Indien de verkrijger binnen tien jaar na de feitelijke levering ten gevolge van het bestaan of het bestaan hebben van een verkooppunt van motorbrandstoffen schade lijdt door verontreiniging van de bodem van het registergoed, terwijl de verontreiniging is ontstaan voor de feitelijke levering en het optreden van de schade de verkrijgen niet kan worden toegerekend vergoedt de vervreemder de schade aan de verkrijger, tenzij partijen nader anders overeenkomen."

b. Voormelde titel van aankomst (13460/33), waarin onder meer woordelijk staat vermeld:

"Ter uitvoering van het hiervoor onder "Titel" omschrevene verklaart de – opstalgever bij deze te verlenen aan de opstalhouder, die zulks aanneemt – onder de navolgende bepalingen: het zelfstandig zakelijk recht van opstal tot het in eigendom hebben van de wegconstructie, inclusief de verharde – op- en afritten voorzover gelegen op het dijksperceel met wegmeubilair, — zoals verlichting en verkeersregelinstallaties/de in de weg gelegen niet — waterkerende kunstwerken, alsmede de in de wegberm staande bomen, op het registergoed. Met betrekking tot dit opstalrecht verklaren de partijen – het volgende te zijn overeengekomen: ———————————

BEPALINGEN ———————————

1. Het zakelijk recht van opstal is eeuwigdurend en er is geen ——— retributie verschuldigd. ———————————

2. Het zakelijk recht van opstal kan niet door opzegging door of —— namens één van de partijen worden beëindigd." ———————

Enzovoorts. ———————————

"11. Voor de duur van het opstalrecht geeft opstalgever aan ——————— opstalhouder in bruikleen, gelijk opstalhouder van opstalgever —— aanvaardt, de stroken grond gelegen ter weerszijden van de ——— wegconstructie, uitsluitend voor het gebruik als wegbermen. De — bedoelde stroken grond worden in de lengterichting begrensd —— door aan de ene zijde de wegconstructie en aan de andere zijde de beheersgrenzen zoals aangegeven in het Herverdelingsplan ——— Wegenbeheer of latere wijzigingen daarop. ———————————

12. Opstalhouder is gehouden de in bruikleen gegeven stroken grond – steeds in de voor de waterkering vereiste staat te houden, ——— derhalve voorzien van een erosiebestendige (gras)begroeiing, —— welke jaarlijks vóór een november kort moet worden gemaaid, —— waarbij het maaisel moet worden afgevoerd, of - in overleg met — opstalgever - voorzien van een andere vaste en gelijkmatige ——— oppervlakte, welke de goedkeuring heeft van opstalgever. ——— Opstalhouder zal ook overigens het Reglement Waterkeringen —— naleven. ———————————

13. Ten aanzien van (toekomstige) bomen in het beheersgebied van de weg, waarvoor niet ingevolge deze overeenkomst een opstalrecht – is gevestigd, zal opstalhouder zich gedragen als ware zij eigenaar, en aanvaardt zij de aansprakelijkheid ter zake. ———————

14. Opstalhouder verplicht zich boomstronken in de wegberm steeds – op korte termijn te verwijderen en het daardoor ontstane gat ——— laagsgewijze aan te vullen met zand en klei en te verlichten, alles – ten genoegen van de dijkstoel. ———————————

15. Voor zover de toekomstige Wet op de Waterkeringen opstalgever – verplichtingen oplegt waardoor de medewerking van ———————

opstalhouder van belang is, zal opstalhouder desgevraagd loyaal haar medewerking verlenen, zoals zij dat ook overigens zal doen indien het van belang van de waterkering dit vereist.

16. De wegen op de nog te verbeteren dijkvakken - zulks in het kader van de door de minister in 1986 vastgestelde Maatgevende Hoogwaterstanden - zullen zonodig na de dijkverbetering op kosten van opstalgever worden hersteld in tenminste de oorspronkelijke staat, dat wil zeggen de staat kort voor de dijkverbetering."."

3.3.13 Voor wat betreft de Onroerende Zaak omschreven in *Artikel 3.1.67*, wordt verwezen naar hetgeen voorkomt in voormelde titel van aankomst, woordelijk luidende:

*"**Registergoederen 1, 4, 6, 7.a, 7.b, 8, 10, 11, 12, 13 (met uitzondering van het perceel kadastraal bekend gemeente Amsterdam, sectie Y, nummer 4147) en 14:***

Met betrekking tot bijzondere bepalingen die op Registergoederen 1, 4, 6, 7, 8, 10, 11, 12, 13 (met uitzondering van het perceel kadastraal bekend gemeente Amsterdam, sectie Y, nummer 4147) en 14 betrekking hebben en speciaal voor wat betreft kwalitatieve bedingen en/of bijzondere verplichtingen wordt hierbij verwezen naar voormelde titel van aankomst op zeven augustus tweeduizend één voor een waarnemer van notaris mr. A.A. Schulting, voornoemd, verleden, bij afschrift ingeschreven in register hypotheken 4 van de Dienst voor het kadaster en de openbare registers te Amsterdam op negen augustus daarna in deel 17563 nummer 2, welke bepalingen - voor zover van toepassing - woordelijk luiden als volgt:

*"**8. <u>KWALITATIEVE VERPLICHTINGEN NSVASTGOED EN NSMATERIEEL</u>***

8.1 Bij deze komen RIT enerzijds en NSVastgoed anderzijds de kwalitatieve verplichting als bedoeld in artikel 6:252 Burgerlijk Wetboek overeen, houdende de verplichting van NSVastgoed te dulden dat RIT als goederenrechtelijke gerechtigde tot de railverkeers- en vervoersinfrastructuur op, boven en/of in de Registergoederen-NSV, de Voorzieningen heeft, houdt, onderhoudt en in stand houdt. Op deze kwalitatieve verplichtingen zijn van toepassing de Algemene Voorwaarden Vastgoed.

8.2 De sub 8.1 bedoelde kwalitatieve verplichting van NSVastgoed geldt als een kwalitatief recht als bedoeld in artikel 6:251 Burgerlijk Wetboek ten behoeve van RIT in geval van een goederenrechtelijke overdracht van (een gedeelte van) de railverkeers- en vervoersinfrastructuur.

8.3 RIB is in economische zin gerechtigd tot de sub 8.1 bedoelde Voorzieningen voor zover deze zijn aangebracht op, boven, in en/of aan de desbetreffende onroerende zaken."."

Enzovoort

*"**<u>9. ALGEMENE VOORWAARDEN</u>***

9.1 Partijen zijn bekend met de Algemene Voorwaarden Railinfrabeheer en de Algemene Voorwaarden Vastgoed.

Partijen zijn bekend met het bepaalde in de RIT-overeenkomst en de hiervoor

vermelde inbrengakten, waarvan de inhoud van kracht blijft, tenzij daarvan bij deze akte is afgeweken.

9.2 Partijen zijn betrokken geweest bij het opstellen van de in deze akte vermelde algemene voorwaarden en hebben tijdig daarvan kennis genomen; zij stemmen in met het bepaalde in die algemene voorwaarden.

9.3 De algemene voorwaarden worden geacht woordelijk in deze akte te zijn opgenomen. Het bepaalde in artikel 6:225, lid 3, Burgerlijk Wetboek is uitdrukkelijk niet van toepassing.

9.4 Bij een tegenstrijdigheid tussen het bepaalde in deze akte en/of algemene voorwaarden zullen betrokken partijen in overleg treden teneinde overeenstemming met betrekking tot de desbetreffende tegenstrijdigheid te bereiken.

Bereiken betrokken partijen binnen een redelijke termijn geen overeenstemming over de desbetreffende tegenstrijdigheid dan is sprake van een geschil. Partijen stellen vast dat:

(i) het van toepassing zijn van meer dan één stel algemene voorwaarden; en/of

(ii) een tegenstrijdigheid tussen bepalingen uit stellen algemene voorwaarden;

nooit het gevolg zal (kunnen) hebben dat de algemene voorwaarden of een of meer algemene voorwaarden niet van toepassing zijn."."

Enzovoorts.

"VIII. VESTIGING BEDING MET KWALITATIEVE WERKING.

Voor mij notaris verschijnt nogmaals mevrouw Monica Maria Grove, voornoemd, thans handelend als schriftelijk gevolmachtigde van:

*de besloten vennootschap met beperkte aansprakelijkheid: **ProRail B.V.**, statutair gevestigd te Utrecht, adres 3511 EP Utrecht, Moreelsepark 3, ingeschreven bij het handelsregister van de Kamer van Koophandel voor Utrecht en omstreken onder dossier nummer: 30124359, en deze als zodanig hierbij vertegenwoordigend, hierna te noemen: **"ProRail"**.*

ProRail en de Gemeente verklaren ten aanzien van Registergoed 7.a het volgende beding met kwalitatieve werking als bedoeld in artikel 6:252 Burgerlijk Wetboek te zijn overeengekomen en te vestigen:

1. De Gemeente verbindt zich jegens ProRail als volgt:

a. De Gemeente verplicht zich om het gebruik door ProRail en/of haar rechtsopvolger(s) onder algemene titel van de E-kast met de daarbij behorende huidige kabels en leidingen op en/of in het perceel kadastraal bekend gemeente Sloten (N.H.), sectie K, nummer 3272 (Registergoed 7.a) te dulden.

b. De Gemeente verplicht zich de E-kast met de daarbij behorende huidige kabels en leidingen niet te beschadigen of te verwijderen;

c. De Gemeente verplicht zich om aan ProRail (of een daartoe door ProRail

gecontracteerde uitvoerder) niet de toegang tot Registergoed 7.a te ontzeggen, indien er onderhoud, reparatie en/of vervanging van de E-kast met de daarbij behorende huidige kabels en leidingen dient plaats te vinden.

2. *ProRail of haar rechtsopvolger(s) is/zijn geen vergoeding voor het onder 1. vermelde gebruik verschuldigd.*
3. *De onder 1 omschreven verplichtingen zullen overgaan op al degenen die Registergoed 7.a zullen verkrijgen, hetzij onder algemene titel, hetzij onder bijzondere titel.*
4. *Degenen die van de rechthebbenden een recht tot gebruik van Registergoed 7.a zullen verkrijgen, zijn eveneens aan de onder 1 omschreven verplichtingen gebonden.*

IX. VESTIGING BEDING MET KWALITATIEVE WERKING EN KETTINGBEDING

1. *De hiervoor in onderdeel VI artikel 5.6 genoemde verplichtingen, woordelijk luidende:*

   "Partijen leggen elkaar over een weer de verplichting op dat zij elkaar, of hun rechtsopvolger(s) onder algemene titel, dan wel - in het geval van NS Vastgoed - enige aan NS Vastgoed gelieerde onderneming, zal aanspreken wegens enige tekortkoming en/of onrechtmatige daad tot sanering van, vervanging van of het treffen van maatregelen ten aanzien van de Registergoederen, het verrichten van verder onderzoek naar eventuele verontreiniging of het verstrekken van verdere informatie daarover, dan wel tot vergoeding van enige schade.",

   worden gevestigd als kwalitatieve verbintenis als bedoeld in artikel 6:252 van het Burgerlijk Wetboek, rustend op de Registergoederen en ten behoeve van de vervreemder daarvan bij deze akte en diens rechtsopvolger(s) onder algemene en bijzondere titel. Deze verbintenis is zodanig gevestigd dat het bij overgang van de eigendom van of bij het vestigen van een beperkt zakelijke recht op de Registergoederen daarop blijft rusten en zal overgaan op degene(n) die het verkrijgt/verkrijgen hetzij onder algemene hetzij onder bijzondere titel en dat medegebonden zullen zijn degenen die een recht tot gebruik ervan zullen verkrijgen.
2. *Ten aanzien van hetgeen hiervoor in onderdeel VI artikel 5.6 is bepaald, alsmede ten aanzien van de hiervoor in onderdeel IX onder 1 genoemde verplichting(en), voor zover deze niet van rechtswege overgaan bij overgang of overdracht van of vestiging van een beperkt recht op de Registergoederen, geldt dat de verkrijger daarvan bij deze akte verplicht is deze aan zijn opvolger(s) in de eigendom op te leggen en te doen aannemen, evenals de verplichting in deze zin vervat, op verbeurte van een direct opeisbare boete van vijfentwintig duizend euro (€ 25.000,--) ten behoeve van de vervreemder bij deze akte of zijn rechtsopvolger(s), onverminderd het recht van de vervreemder bij deze akte om alsnog nakoming te vragen en/of vergoeding van verdere schade. De verkrijger bij deze akte heeft*

deze verplichting bij overdracht van het geheel of een gedeelte van door haar bij – deze akte verkregen Registergoederen alsmede bij de vestiging van een beperkt — zakelijk recht daarop. ———

3. Degenen die gehouden zijn de uit deze voorwaarde voortvloeiende verplichtingen - na te komen zullen in verzuim zijn door het enkele feit van toerekenbaar ——— tekortschieten zonder dat enige ingebrekestelling daartoe zal worden vereist, —— zodat zowel de bedongen boete als de vergoeding der eventueel meet geleden —— schade terstond zullen kunnen worden gevorderd." ———

3.3.14 Voor wat betreft de Onroerende Zaken omschreven in *Artikel 3.1.84* en *Artikel 3.1.86* —— wordt verwezen naar hetgeen voorkomt in akte vestigen recht van opstal op acht ——— september negentienhonderd zevenennegentig, verleden voor mr. J.J.M.M. Ridderhof, —— notaris te Vaassen, van welke akte een afschrift is ingeschreven in voormelde openbare —— registers op negen september negentienhonderd zevenennegentig, in register Hypotheken – 4, deel 14489, nummer 27, woordelijke luidende: ———

"Artikel 12. ———

Als kwalitatieve verplichting als bedoeld in artikel 252 boek 6 van het Burgerlijk Wetboek wordt door MFS, die ter zake van deze verplichting domicilie kiest te harer voormelde —— woonplaats, bedongen van grondeigenaar, ten laste van het registergoed, waarop het —— recht van opstal rust en ten behoeve van MFS, het verbod om: op, in of boven de ——— beschreven strook grond bouwwerken op te richten, goederen, waaronder begrepen ——— afvalstoffen, op te slaan, gesloten wegdek aan te brengen, ontgrondingen te verrichten, —— rioleringen dan wel leidingen of kabels aan te brengen, bomen of diepwortelende struiken te planten dan wel voorwerpen de grond in te drijven, of aan een derde toestemming tot —— zulk een handeling te verlenen, zonder schriftelijke toestemming van MFS, die nimmer op - onredelijke gronden zal weigeren medewerking te verlenen." ———

3.3.15 Voor wat betreft de Onroerende Zaak omschreven in *Artikel 3.1.87*, wordt verwezen naar – hetgeen voorkomt in voormelde titel van aankomst, woordelijk luidende: ———

"- voor wat betreft het verkochte onder 2 genoemd naar: ———

a. de bepalingen die zijn opgenomen voormelde akte van levering op ——— zeventien februari negentienhonderd vijfenvijftig verleden voor genoemde notaris Heijer, woordelijk luidende als volgt: ———

"1.Het terrein is bestemd voor de vestiging van een chemische industrie. ———

De koopster zal op het terrein geen woningen bouwen dan die welke noodzakelijk - zijn in verband met de uitoefening van het daarop te vestigen bedrijf. Met ——— inachtneming van het hiervoren bepaalde en behoudens de volgens wettelijke —— voorschriften vereiste vergunningen, heeft de koopster overigens het recht, op het - terrein te bouwen, zoals haar wenselijk zal voorkomen." ———

(Enzovoorts) ———

"5. Wanneer de Gemeente over gaat tot het opspuiten van omliggende ——— terreinen zal de koopster toestaan, dat de Gemeente op het terrein kaden – aanlegt en met behulp van het zand dezer kaden eventueel aanwezige —— oneffenheden in dit terrein op niveau brengt. Een en ander zal geen ———

aanleiding geven tot verrekening tussen partijen.

6. *De koopster zal het terrein door muren, schuttingen en/of afrasteringen afscheiden van andere, niet bij haar bedrijf behorende terreinen en zodanige afscheidingen in goede staat onderhouden, een en ander ten genoegen van de Gemeente.*

7. *De koopster zal zorg dragen, dat door de uitoefening van haar bedrijf geen zodanige verontreiniging van de atmosfeer plaats vindt, dat overlast of schade wordt toegebracht aan de in de omgeving gelegen of te vestigen bedrijven, die in deze niet meer dan een normale gevoeligheid vertonen. Onafhankelijk hiervan zal de koopster maatregelen treffen om verontreiniging van de atmosfeer zoveel mogelijk te beperkten. Zij zal voorts afdoende maatregelen treffen tegen schadelijke verontreiniging van de aangrenzende wateren door afvalstoffen van haar bedrijf.*

8. *Op het terrein, dan wel aan, op of tegen de daarop aanwezige of te stichten gebouwen en de onder 6 bedoelde afscheidingen mogen geen reclames, van welke aard ook, worden aangebracht, tenzij daarvoor de schriftelijke toestemming van de Burgemeester en Wethouders is verkregen.*

9. *Het is de koopster niet toegestaan, zonder voorafgaande schriftelijke toestemming van Burgemeester en Wethouders, op of in het terrein, of in de daarop aanwezige of nog te bouwen opstallen, te hebben enig entrepot, hoe ook genaamd, voor de opslag, hetzij van suiker, hetzij van petroleum, benzine of aanverwante artikelen, ter beoordeling van Burgemeester en Wethouders, tenzij deze goederen bestemd zijn voor verwerking in het eigen bedrijf.*

10. *De koopster zal, in overleg met de Commandant der Brandweer, voor haar rekening de nodige maatregelen treffen ter voorkoming en bestrijding van brand.*

11. *De koopster verbindt zich, de oevervoorzieningen langs de haven, voor zover deze tot het terrein behoren, in goede staat, ten genoegen van de Gemeente, te onderhouden.*

12. *Lichten, welke op het terrein of in de opstallen dan wel op de daarvóór gemeerde schepen worden gebruikt, moeten zodanig van schermen zijn voorzien, dat zij, ter beoordeling van de Gemeente, de herkenning der havenlichten op rijks- en gemeentegebied niet belemmeren voor de scheepvaart in het algemeen niet storend zijn, een en ander behoudens de op het stuk van verlichting dier schepen bestaande of later vast te stellen wettelijke voorschriften.*

13. *Mocht blijken, dat de normale diepte van het vaarwater binnen een afstand van vijf en zeventig meter ten Oosten van het terrein niet meer aanwezig is tengevolge van de op de bodem liggende of uit de bodem stekende voorwerpen of stoffen, dan zullen deze worden geacht afkomstig -*

te zijn van het bedrijf van de koopster of van schepen, welke aldaar ten behoeve van haar bedrijf hebben geladen of gelost en zullen alle kosten, welke voor de Gemeente uit baggeren of op andere wijze wegruimten van die voorwerpen voortvloeien, door de koopster aan de Gemeente dienen te worden gerestitueerd, tenzij zij ten genoegen van de Gemeente kan aantonen, dat de voorwerpen, dan wel stoffen niet van haar bedrijf of van de bedoelde vaartuigen afkomstig zijn.

14. *De koopster zal aan behoorlijk gelegitimeerde ambtenaren der Gemeente, belast met het toezicht op de naleving van de bepalingen dezer koopovereenkomst, te allen tijde toegang geven tot het terrein en de daarop gebouwde opstallen. Zij zal voorts aan personen, die kunnen aantonen, dat zij belast zijn met werkzaamheden op de onder 4 bedoelde landtong, toegang tot het terrein verlenen tot het gaan naar en van de landtong. Bij een en ander zal stoornis in het bedrijf, zoveel mogelijk, worden voorkomen.*

15. *Het is de koopster niet geoorloofd, in het terrein te doen graven, zonder daartoe vooraf de schriftelijke toestemming van Burgemeester en Wethouders te hebben verkregen, tenzij het graven geschiedt voor het uitvoeren van werken, waartoe de koopster van de Gemeente een bouwvergunning heeft verkregen.*

16. *Bij niet-nakoming van één of meer der onder 1, 6, 7, 10, 11, 12 en 14 genoemde verplichtingen, of bij overtreding van één of meer der onder 8, 9 en 15 gestelde verbodsbepalingen, zal de koopster telkens een door Burgemeester en Wethouders te bepalen boete van ten hoogste Tien duizend gulden verbeuren, ten bate van de gemeentekas, te betalen binnen veertien dagen, na daartoe strekkende aanmaning van Burgemeester en Wethouders, met dien verstande, dat nimmer enige uitdrukkelijke ingebrekestelling nodig zal zijn.*

17. *De hiervoren op de koopster gelegde verplichtingen en de haar gestelde verbodsbepalingen zullen op alle opvolgende eigenaren, erfpachters, opstalhouders of vruchtgebruikers toepasselijk zijn en wel zodanig, dat ieder hunner, door wie één of meer der onder 1, 6 7, 10, 11, 12 en 14 genoemde verplichtingen niet is nagekomen, of één of meer der onder 8, 9 en 15 gestelde verbodsbepalingen is overtreden, ingeval er termen zijn tot toepassing der onder 16 bedoelde boete, hoofdelijk met haar opvolgers in de eigendom, de erfpacht, het opstalrecht of het recht van vruchtgebruik tot betaling van die boete gehouden zal zijn.*

18. *Bij elke verdere overdracht van het terrein of een gedeelte daarvan in eigendom dan wel uitgifte daarvan in erfpacht, opstal of vruchtgebruik, zullen in elke daartoe op te maken akte door de in eigendom overdragende casu quo de in erfpacht, opstal of vruchtgebruik uitgevende partij de bepalingen, vervat in de tweede alinea van artikel 1, in artikel 5 tot en met*

17 en dit artikel (18) worden opgenomen, alsmede de volgende bepalingen:

a. het terrein mag uitsluitend worden gebruikt voor industriele doeleinden en/of als opslagplaats ten behoeve van de handel, een- en ander voor zover de Hinderwet of de krachtens deze wet vastgestelde en nog vast te stellen gemeentelijke verordeningen het desbetreffende bedrijf aldaar toelaten, zulks met inbegrip van de onder 1 bedoelde bedrijfswoningen;

b. de rechtverkrijgende zal het terrein onmiddellijk althans binnen een redelijke termijn, zulks ter beoordeling van de Gemeente, in gebruik nemen voor één der onder a gestelde doeleinden;

c. de in eigendom overdragende partij, onderscheidenlijk de in erfpacht, opstal of vruchtgebruik uitgevende partij- en indien meer personen gezamenlijk als zodanig optreden, als hoofdelijke debiteuren - zal, ingeval wordt verzuimd deze bepaling (artikel 18) in de akte van overdracht op te nemen, casu quo bij niet-nakoming van de onder a en b gestelde bepalingen, aan de Gemeente Amsterdam een door Burgemeester en Wethouders te bepalen boete verschuldigd zijn van ten hoogste Honderd duizend gulden - te betalen binnen veertien dagen na daartoe strekkende aanmaning van Burgemeester en Wethouders, zonder dat enige uitdrukkelijke ingebrekestelling zal zijn vereist."

b. de bepalingen die zijn opgenomen voormelde akte van levering op één mei negentienhonderd drieënzestig verleden voor genoemde notaris Heijer, woordelijk luidende als volgt:

"2. het terrein is bestemd voor de vestiging van een chemische industrie. De koopster zal op het terrein geen woningen bouwen dan die welke noodzakelijk zijn in verband met de uitoefening van het daarop te vestigen bedrijf".

(Enzovoorts)

"3. de gemeente draagt zorg voor het aanleggen en het onderhouden van een toegangsweg tot aan de westgrens van het terrein, ter plaatse als op de tekening nader met bruine kleur is aangegeven;

4. de koopster zal het terrein met een afrastering ten genoegen van de Gemeente aan de landzijden afsluiten en afgesloten houden. Zij zal gedogen, dat door de Gemeente of door derden afrasteringen van aansluitende terreinen aan haar afrasteringen worden aangesloten of bevestigd. De voor het verkeernoodzakelijke doorgangen in deze omheining moeten goed afsluitbaar zijn, ten genoegen van de Gemeente;

5. De koopster zal zorgdragen, dat door de uitoefening van haar bedrijf geen zodanige verontreiniging van de atmosfeer

plaatsvindt, dat overlast of schade wordt toegebracht aan de in de omgeving gelegen of te vestigen bedrijven, die in deze niet meer dan normale gevoeligheid vertonen. Onafhankelijk hiervan zal de koopster maatregelen treffen om verontreiniging van de atmosfeer zoveel mogelijk te beperken. Zij zal voorst afdoende maatregelen treffen tegen dergelijke verontreiniging van de aangrenzende wateren door afvalstoffen van haar bedrijf zij verbindt zich, indien de Gemeente de vestiging van inrichtingen, als bedoeld in de hinderwet, op terreinen in de omgeving van het terrein toelaat of heeft toegelaten, ter zake vanuit zodanige vestiging eventueel voor haar voortvloeiende hinder, overlast of schade geen vergoeding van de Gemeente te zullen vorderen.

6. *op het terrein, dan welaan, op of tegen de gebouwen, steigers, meerpalen en afscheidingen mogen geen reclames, van welke aard ook, worden aangebracht, tenzij daarvoor de schriftelijke toestemming van de Gemeente is verkregen.*

7. *de koopster zal, in overleg met de Gemeente, voor haar rekening de nodige maatregelen, treffen ter voorkoming en bestrijding van brand;*

8. *de koopster zei de oevervoorziening van het terrein - zowel de thans aanwezige, als in de toekomst te na verbreding van het Noordzeekanaal tot stand gebracht - in goede staat, ten genoegen van de Gemeente onderhouden;*

9. *de gemeente verbindt zich, de havenbodem van de Carel Reynierszhaven en de toegang hiertoe op een diepte te houden van ten minste vier en een halve meter beneden Nieuw Amsterdams Peil. Mocht blijken, dat deze diepte niet meer aanwezig is, ten gevolge van op de bodem liggende of uit de bodem stekende voorwerpen, dan zullen deze voorwerpen worden geacht te zijn van het bedrijf van de koopster of van schepen, welke aldaar ten behoeve van haar bedrijf hebben geladen of gelost, en zullen alle kosten, welke voor de Gemeente uit baggeren of op andere wijze wegruimen van die voorwerpen voortvloeien, door haar aan de Gemeente dienen te worden gerestitueerd, tenzij zij ten genoegen van Burgemeester en Wethouders kan aantonen dat de voorwerpen niet van haar terrein dan wel van de bedoelde vaartuigen afkomstig zijn;*

10. *lichten, welke op de wal, bij, aan of in de opstallen of op de aan het terrein gemeerde schepen worden gebruikt, moeten zodanig van schermen zijn voorzien, dat zij, ter beoordeling van de Gemeente, de herkenning van de havenlichten op rijks- en/of gemeentegebied niet belemmeren en voor de scheepvaart in het*

algemeen niet storend zijn, een en ander behoudens de op het stuk van verlichting van de schepen geldende wettelijke voorschriften;

11. het is de koopster vergund, op de oever bewesten haar terrein een meerbolder te plaatsen. Indien de Gemeente daartoe de wens te kennen geeft, zal de koopster gedogen, dat op haar terrein een meerbolder ten behoeve van de Gemeente of van derden wordt geplaatst. Voor het hebben van deze bolders zullen wederzijds geen kosten zijn verschuldigd. Over de plaats zullen partijen tijdig met elkander in overleg treden;

12. aan het terrein mogen geen schepen of schuiten aanleggen dan met goedvinden van de koopster; niettemin zal de koopster, indien dit de havenmeester nodig voorkomt, toestaan, dat aan tijdelijk ongebruikte gedeelten van het terrein zeeschepen of schuiten aanleggen, welke niet voor haar bedrijf zijn bestemd, mits de havenmeester zorg draagt, dat daardoor het bedrijf van de koopster niet wordt gestoord; in dit geval moet de koopster desgevraagd toestaan, dat de bemanning van die vaartuigen zich over haar terrein naar of van boord begeven;"

(Enzovoorts)

"14. de koopster verbindt zich, tot verdelging van ratten, op het terrein de maatregelen te nemen, welke Burgemeester en Wethouders zullen voorschrijven;

15. de koopster zal behoorlijk gelegitimeerde ambtenaren der Gemeente, belast met toezicht op de naleving van de bepalingen van de koopovereenkomst, te allen tijde op het terrein, alsmede in de daarop gebouwde opstallen, toelaten. Deze ambtenaren zullen daarbij stoornis in het bedrijf van de koopster zoveel mogelijk voorkomen;

16. a. indien de koopster tot verkoop van het terrein of een gedeelte ervan zou besluiten, is zij verplicht hiervan de Gemeente in kennis te stellen, die alsdan het recht zal hebben, als eerste gegadigde het terug te kopen tegen een prijs, welke alsdan voor vergelijkbare terreinen in de haven door haar te worden bedongen;

b. deze prijs zal, indien partijen onderling niet tot overeenstemming komen, worden bepaald door drie deskundigen, door partijen te benoemen. Indien partijen het over de benoeming niet eens kunnen worden, zal één deskundige door Burgemeester en Wethouders worden benoemd en één door de koopster; de beide aldus gekozenen zullen de derde benoemen;

c. de benoeming van de deskundige door de koopster moet –

geschieden binnen veertien dagen, nadat haar schriftelijk zal zijn kennis gegeven van de benoeming van de deskundige door Burgemeester en Wethouders; de benoeming van de derde deskundige moet geschieden binnen één maand na die kennisgeving; wordt één dezer termijnen niet in acht genomen, dan zullen de drie deskundigen door een door Burgemeester en Wethouders uit te nodigen rechter worden benoemd;

d. de uitspraak moet worden gedaan binnen één maand na de dag waarop alle drie deskundigen zullen zijn benoemd en is voor beide partijen bindend. De aan de benoeming en de uitspraak van de deskundigen verbonden kosten zullen door partijen of door één van hen - worden gedragen naar een door de deskundigen te bepalen maatstaf;

17. a. de hiervoren op de koopster gelegde verplichtingen en de haar gestelde verbodsbepalingen zullen op alle volgende eigenaren, erfpachters, opzichters, opstalhouders of vruchtgebruikers toepasselijk zijn;

b. indien de koopster dan wel een opvolgende eigenaar, erfpachter, opstalhouder of vruchtgebruiker één of meer van deze verplichtingen niet nakomen of één of meer van deze verbodsbepalingen heeft overtreden, zal deze telkens een door Burgemeester en Wethouders te bepalen boete van ten hoogste Tien duizend gulden verschuldigd zijn - derhalve bij niet-nakoming van het gestelde onder 16, sub a, in welk geval het maximum zal bedragen. Twee miljoen gulden - ten bate van gemeentekas te betalen binnen veertien dagen na daartoe strekkende aanmaning van Burgemeester en Wethouders, waarbij nimmer enige uitdrukkelijke ingebrekestelling nodig zal zijn;

c. de boete zal hoofdelijk verschuldigd zijn, waarbij als hoofdelijke mede- schuldenaren optreden al degenen die beboete partij zullen zijn opgevolgd in de eigendom, de erfpacht, het opstalrecht of het recht van vruchtgebruik;

18. bij elke verdere overdracht van het terrein of gedeelte daarvan in eigendom dan wel uitgifte daarvan in erfpacht, opstal of vruchtgebruik zullen in elke daartoe op te maken akte door de in eigendom overgedragen de, casu quo de in erfpacht, opstal of vruchtgebruik uitgevende partij de bepalingen, vervat 2, eerste en tweede zin, onder 4 tot en met 12 en 14 tot en met 17 en deze bepaling (18) worden opgenomen, alsmede de volgende

bepalingen;

a. het terrein mag uitsluitend worden gebruikt ten behoeve van opslagen en de verwerking van chemische produkten, een en ander voor zover de krachtens deze wet vastgestelde of nog vast te stellen gemeentelijke verordeningen het desbetreffende bedrijf aldaar toelaten, zulks met inbegrip van de onder 2 bedoelde bedrijfswoningen;

b. de rechtsverkrijgende zal het terrein onmiddellijk, althans binnen een redelijke termijn, zulks ter beoordeling van de gemeente, in gebruik nemen overeenkomstig het onder 8 gestelde;

c. de in eigendom overdragende partij, onderscheidenlijke de in erfpacht, opstal of vruchtgebruik uitgevende partijen, indien meer personen gezamenlijk als zodanig optreden, als hoofdelijke debiteuren - zal, ingeval wordt verzuimd deze bepaling (18) in de akte van overdracht op te nemen dan wel bij niet - van de onder a en b gestelde bepaling aan de Gemeente Amsterdam en door Burgemeester en Wethouders te bepalen boete verschuldigd zijn van ten hoogste één miljoen gulden, te betalen binnen veertien dagen na daartoe strekkende aanmaning van Burgemeester en Wethouders, zonder dat enige uitdrukkelijke ingebrekestelling zal zijn vereist;

naar de bijzondere bepalingen opgenomen in het koopcontract betreffende de verontreiniging in het verkochte, woordelijk luidende als volgt:

"a. Nulmeting

Verkoper en koper hebben een nulmeting laten verrichten op het verkochte, van welk rapport een kopie is gehecht aan deze overeenkomst. De kosten van de nulmeting komen voor rekening van verkoper en koper, ieder voor de helft. Indien na de levering van het verkochte - bij het in gebruik geven - koper of een derde aan wie koper (een gedeelte van) het verkochte in gebruik geeft, verontreiniging in de bodem aantreft die niet bij de nulmeting is geconstateerd, is verkoper voor die verontreiniging niet aansprakelijk tenzij koper onomstotelijk kan bewijzen dat die verontreiniging is gemist in de nulmeting of dat die verontreiniging nadien is veroorzaakt door verkoper.

b. Verontreiniging

1. Betreffende de verontreiniging in het verkochte is een Saneringsovereenkomst en een Saneringsplan opgesteld. De uitvoering van de Saneringsovereenkomst en het Saneringsplan is voor rekening en risico van verkoper.

2. Indien op één september tweeduizend acht de grondwatersanering als vermeld in –

de Saneringsovereenkomst en het Saneringsplan nog niet door verkoper is voltooid, zal koper op één september tweeduizend acht een verzoek indienen bij het daartoe bevoegde gezag van de gemeente (thans: Dienst Milieu en Bouwtoezicht) om oordeel te geven over:

(i) de staat van de bodem van het verkochte; en

(ii) of deze staat zich verzet tegen de verkrijging van een bouwvergunning gebaseerd op het gebruik van de grond conform de privaatrechtelijke bestemming als omschreven in een akte van levering op één mei negentienhonderd drieënzestig verleden voor R.E.J. Heijer, destijds notaris te Amsterdam, waarvan een afschrift is ingeschreven ten kantore van de Dienst voor het Kadaster en de Openbare Registers te Amsterdam in register 4, deel 4112, nummer 111 en als omschreven in een akte van levering op achtentwintig juli negentienhonderd vijfennegentig verleden voor een plaatsvervanger van mr. J.B. de Snaijer, destijds notaris te Amsterdam, van welke akte een afschrift werd ingeschreven in voormelde Openbare Registers in register 4, deel 12948, nummer 20.

3. Op voorwaarde dat koper bewijst dat voor (een deel van) het verkochte op één januari tweeduizend negen geen bouwvergunning zal kunnen worden verkregen op grond van het hiervoor onder 2 (i) en (ii) bepaalde zal verkoper voor dat/die gedeelte(n) van het verkochte dat/die nog niet door koper in gebruik kan/kunnen worden gegeven op grond van het bepaalde in sub 2 (i) en (ii) vanaf één januari tweeduizend negen een vaste vergoeding van vijf euro (€ 5,00) per vierkante meter per jaar aan koper betalen tot het moment dat de staat van de bodem niet meer in de weg staat aan de afgifte van een bouwvergunning als vermeld onder 2 (ii) of eerder tot het moment dat verkoper aan haar verplichtingen heeft voldaan op grond van de Saneringsovereenkomst en het Saneringsplan.

4. De in sub 3. bedoelde vergoeding wordt maandelijks op de laatste dag van de maand achteraf voldaan op basis van het aantal dagen van de betreffende maand dat de staat van de bodem in de weg staat aan de afgifte van een bouwvergunning als vermeld onder 2 (ii) of eerder tot aan het moment dat verkoper heeft voldaan aan haar verplichtingen op grond van de Saneringsovereenkomst en het Saneringsplan.

5. Indien verkoper van mening is dat de staat van de bodem zich niet meer verzet tegen de afgifte van een bouwvergunning als vermeld onder 2 (ii) zal koper wederom aan de in sub 2. genoemde bevoegde instantieverzoeken een oordeel te geven omtrent hetgeen hiervoor in sub 2. is omschreven en zijn de hiervoor genoemde bepalingen van overeenkomstige toepassing.

c. Kwalitatieve verplichtingen

Koper verbindt zich hierbij jegens verkoper, die hierbij aanvaardt, als volgt:

koper zal dulden dat verkoper - of de aan verkoper gelieerde vennootschappen, - of enige andere door verkoper aan te wijzen derde(n) - toegang tot het verkochte heeft teneinde alle beheers- en saneringsmaatregelen in verband met -

het verkochte te nemen, zoals gespecificeerd in de Saneringsovereenkomst en het Saneringsplan, waaronder begrepen het recht om werken en installaties benodigd voor beheers- en saneringsmaatregelen te vestigen, te bedienen, in stand en in werking te houden, mits de plaats van de vestiging van de vorenbedoelde installaties en werken onderworpen is aan de instructies van koper, voor zover die instructies de beheers- en saneringsmaatregelen niet onredelijk verzwaren, vertragen of duurder maken.

Koper is verplicht de damwand op en/of rond het verkochte alsmede drainage systemen te gedogen met inbegrip van het recht van verkoper of de door verkoper aangewezen gelieerde vennootschap(pen) en/of derde(n), tot het hebben van toegang tot het verkochte, welke toegang mede omvat het recht om de damwand en de drainage systemen te laten functioneren en te onderhouden en het recht om nieuwe damwanden en/of nieuwe drainagesystemen te vestigen, zolang deze damwanden en drainagesystemen nodig zijn en moeten worden gehandhaafd.

Koper is verplicht zich te onthouden van alle afbraak-, sloop-, constructie-, onttrekkings-, opgravings- en ontgrondingsactiviteiten op, onder of boven het verkochte, zonder schriftelijke toestemming van verkoper of de door verkoper aangewezen gelieerde vennootschap.

De hiervoor omschreven verplichtingen zullen overgaan op diegenen die het verkochte zullen verkrijgen, hetzij onder algemene, hetzij onder bijzondere titel. Diegenen die van koper een recht tot gebruik van (een gedeelte van) het verkochte zullen verkrijgen zijn eveneens gebonden aan de hiervoor omschreven verplichtingen.

<u>AANVAARDING DOOR KOPER</u>

Voorzover in bovengenoemde bepalingen verplichtingen voorkomen welke verkoper verplicht is aan koper op te leggen, doet hij dat bij deze en worden die bepalingen bij deze door koper aanvaard.

Voorzover het gaat om rechten die ten behoeve van derden zijn bedongen, worden die rechten bij deze tevens door verkoper voor die derden aangenomen."

3.3.16 Voor wat betreft de Onroerende Zaak omschreven in *Artikel 3.1.96* wordt verwezen naar hetgeen voorkomt in voormelde titel van aankomst, woordelijk luidende:

"ERFDIENSTBAARHEDEN, KWALITATIEVE VERPLICHTINGEN EN/OF BIJZONDERE VERPLICHTINGEN

Met betrekking tot bestaande erfdienstbaarheden, kwalitatieve verplichtingen en/of andere bijzondere verplichtingen wordt ten deze verwezen naar een akte op negen november negentienhonderd achtennegentig verleden voor jhr. mr. A.P. van Lidth de Jeude, destijds notaris te Amsterdam, van welke akte een afschrift is ingeschreven in de openbare registers te Amsterdam op tien november negentienhonderd achtennegentig in Register Hypotheken 4 deel 15425 nummer 27, waarin ondermeer woordelijk het volgende is opgenomen:

<u>BIJZONDERE BEPALINGEN/KETTINGBEDINGEN/ERFDIENSTBAARHEDEN</u>

OVERNEMING VAN VERPLICHTINGEN

Artikel 5

Voor wat betreft het bestaan van bijzondere bepalingen, kettingbedingen, erfdienstbaarheden wordt verwezen naar het bepaalde in een akte van transport op vijftien december negentienhonderd zesenzeventig verleden voor notaris mr. A.H.M. Santen te Amsterdam, bij afschrift ingeschreven ten van kantore van de Dienst voor het Kadaster en de Openbare Registers te Amsterdam op diezelfde dag in register Hypotheken 4 deel 5365 nummer 39, woordelijk luidende als volgt:

'Artikel 8

Koper verbindt zich jegens verkoper almede jegens de Stichting tot belangenbehartiging van de eigenaren K 6934, gevestigd te Amsterdam een bestuurder te leveren voor gemelde Statuten.

Koper verbindt zich voormelde verplichting als kettingbeding aan volgende eigenaren op te leggen.

Deze verplichtingen worden door verkoper, thans mede handelend als mondeling lasthebber van gemelde Stichting tot belangen-behartiging van de eigenaren perceel K 6934 voor en namens deze aangenomen.

Artikel 9

Partijen kunnen geen ontbinding van deze overeenkomst vorderen.

Verkoper, hierna ook te noemen: Versloot Beheer B.V. verklaarde vervolgens met betrekking tot erfdienstbaarheden en persoonlijke verplichtingen als volgt:

1. Bij de verkrijging van het verkochte werden door de toenmalige verkoper, de Maatschappij de Fijnhouthandel B.V. te Amsterdam, aan Versloot Beheer B.V. opgelegd en door Versloot Beheer B.V. aanvaard de persoonlijke verplichtingen ten behoeve van de gemeente Amsterdam, als vermeld in:

a. de transportakte, op achtentwintig december negentienhonderd tweeënveertig voor een waarnemer van de te Amsterdam gevestigde notaris A. Bonga verleden, bij afschrift te voormelde hypotheekkantore overgeschreven op diezelfde dag in deel 3287 nummer 14;

b. de akte van ruiling op één november negentienhonderd zesenvijftig voor notaris J.P. de Jong te Amsterdam verleden, bij afschrift overgeschreven ten gemelde hypotheekkantore op diezelfde dag in deel 3823 nummer 13;

c. de transportakte, op vierentwintig januari negentienhonderd tweeënzestig voor notaris De Jong voornoemd verleden, bij afschrift overgeschreven ten gemelde hypotheekkantore op diezelfde dag in deel 4053 nummer 36.

Blijkens de aan deze akte gehechte correspondentie heeft de gemeente Amsterdam vorenbedoelde verplichtingen volledig vervangen door de bepalingen, welke Versloot beheer B.V. heeft aanvaard, luidende als volgt.

1. Bestemming

De koper mag het terrein en de opstallen uitsluitend ten behoeve van de groothandel gebruiken.

2. Verdere verkaveling

De verkoper mag het terrein niet verkopen in-casu quo de beschikking, onder welke titel

ook, niet aan derden geven over - kavels die kleiner zijn dan op de bij deze overeenkomst – behorende tekeningen no. 159/5-6-2 is aangegeven met rode omlijning.

De parkeerstrook ten oosten van bedrijfshal 7, op genoemde tekening in rood aangegeven, die nu behoort bij de bedrijfshallen 1 tot en met 5 mag - ofwel bij een verdere verkoop van een van de ze hallen alleen samen met één daarvan worden verkocht:

- ofwel apart worden verkocht aan de eigenaar van hal 6, 7 of 8.

3. Afsluitingen

Het terrein moet, voor zover de afsluiting niet plaatsvindt door gevelmuren, voor rekening van de koper ten genoegen van de gemeente door een afrastering of schutting worden aangesloten en afgesloten gehouden van het aangrenzende terrein:

zoals met groene contour op vermelde tekening is aangegeven.

De aldus gemaakte of eventueel vernieuwde afsluiting moet in goede staat worden onderhouden;

4. Onderhoud

De koper zal de oevervoorziening van het terrein ten genoegen van de gemeente in goede staat onderhouden.

5. Terreinbelasting

De koper zal van het terrein een strook ter breedte van zes meter vanuit de perkoenrij niet zwaarder mogen belasten dan met een tweeduizend kilogram per vierkante meter en voor het overige met niet meer dan vierduizend kilogram per vierkante meter.

6. Verlichting

Lichten die op het terrein of aan of in de daarop gebouwde opstallen worden gebruikt moeten zodanig van schermen zijn voorzien, dat zij, ter beoordeling van burgemeester en wethouders, de herkenning van havenlichten op rijks- en/of gemeentegebied niet belemmeren en voor de scheepvaart in het algemeen niet storend zijn.

7. Reclame

Aan, op of tegen de op het terrein gebouwde casu quo nog te bouwen opstallen en de bovengemelde afsluitingen mogen geen reclames worden aangebracht, tenzij de koper daarvoor de schriftelijke toestemming van de Gemeente heeft verkregen.

8. Gevaarlijke goederen

Goederen, die naar het oordeel van de gemeente brand, schade of ongerief kunnen veroorzaken mogen - indien de bepalingen van (een vergunning ingevolge) enige wet daarop niet van toepassing zijn - op het terrein niet aanwezig zijn, tenzij dit geschiedt als gevolg van de in deze overeenkomst vermelde bestemming of op grond van een schriftelijke vergunning door of vanwege burgemeester en wethouders verleend.

9. Ratten

De koper neemt voor zijn rekening die maatregelen voor de verdelging van ratten op het terrein, die burgemeester en wethouders zullen voorschrijven.

10. Boete

a. voor iedere overtreding of niet-nakoming van een of meer van de hiervoor onder 1 tot en met 9 opgenomen bepalingen verbeurt de koper ten behoeve van de gemeente een door burgemeester en wethouders vast te stellen boete van ten hoogste éénhonderdduizend

gulden (f 100.000,--) onverminderd het recht van de gemeente nakoming en schadevergoeding van de koper te eisen.

b. indien de koper hetgeen hierna is bepaald onder 11, niet nakomt is hij een door burgemeester en wethouders vast te stellen boete aan de gemeente verschuldigd die in afwijking van het bepaalde in het vorige lid meer dan bedragen dan het daar genoemde maximum, onverminderd het recht van de gemeente nakoming en schadevergoeding van koper te eisen.

<u>11. Verdere overdracht terrein.</u>

De koper verbindt zich jegens de gemeente de onder 1 tot en met 10 en de onder deze bepaling omschreven verplichtingen bij overdracht in eigendom van het geheel of een gedeelte van het terrein, alsmede bij verlening van enig ander recht daarop, onder welke titel ook, aan de nieuwe eigenaar respectievelijk aan degene, die onder welke titel ook enig recht op het terrein krijgt, ten behoeve van de gemeente op te leggen en aldaar bepaalde in de desbetreffende akte woordelijk op te nemen, behoudens de vervanging van het woord "koper" door de naam van de nieuwe rechthebbende, zulks op verbeurte van een direct opvorderbare boete als bedoeld onder 10 sub b, onverminderd het recht van de gemeente schadevergoeding van de koper te eisen.

De koper zal pas van zijn verplichtingen tegenover de gemeente ontslagen zijn, indien hij de gemeente in de gelegenheid heeft gesteld de in de desbetreffende akten ten behoeve van de gemeente op te nemen bedingen door mede-ondertekening van die akte aan de te nemen.

Na overschrijving in de openbare registers van deze akte zal koper aan de gemeente een gewaarmerkt afschrift hiervan doen toekomen, zulks uiterlijk binnen twee maanden.; alsmede:

Met betrekking tot erfdienstbaarheden en persoonlijke verplichtingen verwees verkoper voorts naar:

II. het bepaalde in de onder C van de aanhef vermelde titel van aankomst, letterlijk luidende:

a. ten behoeve van het bij deze akte verkochte als heersend erf en ten laste van het aan verkoper in eigendom toebehorende kadastrale perceel gemeente Amsterdam, sectie K nummer 6935, doch uitsluitend voor een zodanig gedeelte van lastgenoemd perceel als schetsmatig met arcering is aangegeven op de aan deze akte gehechte, door partijen gewaarmerkte tekening A, als lijdend erf, wordt gevestigd erfdienstbaarheid van weg, zulks om te komen van - en te gaan - de (Oude) Hemweg, op een zodanige wijze, dat zowel Oost als Westzijde van het verkochte rechtstreeks vanaf gemelde (Oude) Hemweg bereikt kan worden, en wel via de bestaande wegen of wel via een nog nader te projecteren - meer rechtstreekse weg.

De weg zal een breedte hebben van tenminste zes meter en zal door de eigenaar van het heersend erf met alle mogelijke voertuigen en/of transportmiddelen morgen worden begaan.

Op voormelde weg mogen noch vanwege het heersend erf, noch vanwege het lijdend erf, noch door derden voortuigen of andere voorwerpen worden geparkeerd of geplaatst.

De bebouwing van kavel B, zoals aangeduid op de aan deze akte gehechte, door partijen – gewaarmerkte tekening werk 254 nummer 219, mag niet plaatsvinden binnen een afstand – van dertien meter vijftig meter van de gevel van Kavel A, zijnde het verkochte als ——— schetsmatig aangeduid op laatstgenoemde tekening; ———

b. ten behoeve van het bij deze akte verkochte als heersend erf en ten laste van het aan —— verkoper in eigendom toebehorende kadastrale perceel gemeente Amsterdam, sectie K, —— nummer 6935, doch uitsluitend voor een zodanig gedeelte van laatstgenoemde perceel als schetsmatig met arcering is aangegeven op de aan deze akte gehechte partijen ——— gewaarmerkte tekening F, als lijdend erf, wordt gevestigd de erfdienstbaarheid tot het —— hebben van water- en electriciteitsleidingen, op een zodanige wijze dat vanwege het ——— heersend erf aansluiting wordt verkregen op het gemeentelijke waterleidings- en ——— electiciteitsnet. ———

De eigenaar van het heersend erf is bereid mee te werken aan een verplaatsing van ——— genoemde leidingen en voorzover daarmede verband houdend, aan een verplaatsing van – het leidend erf, indien de toekomstige bestemming van het leidend erf daartoe aanleiding – geeft, een en ander echter aldus dat alle kosten voor rekening komen van de eigenaar van - het lijdend erf. ———

<u>Aanleg en onderhoud wegen</u> ———

<u>Artikel 8</u> ———

1. Koper al voor zijn rekening en vervolgens lay-out en het bestek, aan partijen voldoende bekend, de wet afbouwen welke met grijs-zwarte kleur is aangegeven op de artikel 7 onder a vermelde werktekening. ———

2. De kosten van onderhoud van weg, welke is gelegen tussen voormelde kavels A en B, —— komen voor rekening van de eigenaren van genoemde kavels A en B, ieder voor de helft. —

3. De kosten van aanleg en onderhoud van het resterende gedeelte van de wet, welke van – de (Oude) Hemweg via Kavel C, aangeduid op de in de artikel 7 onder a vermelde ——— werktekening, loopt naar de genoemde Kavels A en B, komen voor rekening van de ——— eigenaren van voormelde kavels A, B en C ieder voor een/derde gedeelte. ———

De verplichtingen in dit artikel genoemd moeten worden nagekomen op straffe van een —— boeten van honderdduizend gulden. ———

Zij zullen al kettingbeding, met inbegrip het onderhavige lid, opgelegd moeten worden —— aan opvolgende rechtverkrijgenden, eveneens op straffe van een boete van ——— honderdduizend gulden. ———

<u>Transformator</u> ———

<u>Artikel 9</u> ———

a. indien de toekomstige eigenaren van genoemde Kavel B en C krachtstroom nodig ——— hebben, zullen zij gebruik moeten maken van de trafo op gemeld Kavel A, alsmede ——— bijdragen in de Stichtingskosten daarvan pro rata parte van oppervlakte van de Kavels, —— een en ander indien de deelname van de trafo commercieel voor alle partijen verantwoord is. ———

b. Verkoper is verplicht en verbindt zich jegens koper, die dit voor zich aanvaardt, de in — dit artikel onder a, b en c omschreven verplichtingen bij overdracht in eigendom van het –

geheel of een gedeelte van gemelde Kavel B en/of C, alsmede bij verlenging daarop van enig zakelijk genotsrecht of gebruiksrecht aan de nieuwe eigenaar of (zakelijk) gerechtigde ten behoeve van koper op te leggen, die ten behoeve van deze aan te nemen en, in verband daarmede, om het hiervoor onder a bepaalde in de akte van overdracht in eigendom of verlenging van zakelijk genotsrecht of gebruiksrecht op te nemen, behoudends de vervanging van de naam van verkoper door die van de nieuwe krijger in eigendom of genot zulks op verbeurte van een direct opvorderbare boeten van éénhonderdduizend gulden (f. 100.000,00) ten behoeve van koper, met bevoegdheid voor deze de eventueel meer geleden schade van verkoper te vorderen.

c. Verkoper zal bij overtreding of niet-nakoming van een of meer der bepalingen, hiervoor onder a en b omschreven in verzuim zijn door het enkele feit van de overtreding of niet-nakoming zonder dat enige ingebrekestelling daartoe zal worden vereist, zodat zowel de bedongen boete, als de vergoeding der eventueel meer geleden schade terstond zullen kunnen worden gevorderd.

III. het bepaalde in een transportakte, op twaalf februari negentienhonderd zesenzeventig voor notaris mr. P.M. van der Laan te Amsterdam verleden, bij afschrift ingeschreven ten voormelde hypotheekkantore op diezelfde dag in deel 5138 nummer 53, letterlijk luidende:

I. ten behoeve van het bij deze akte verkochte en ten laste van het aan verkoper verblijvende gedeelte van het perceel bekend gemeente Amsterdam, sectie K, nummer 6934 wordt bij deze gevestigd de erfdienstbaarheid van weg om te komen van en te gaan naar de wegen aangeduid in de erfdienstbaarheid van weg gevestigd bij gemelde titel van aankomst zoals hiervoor onder d '(in onderhavige akte onder II)' is aangehaald onder meer ten behoeve van het bij deze akte verkochte.

Uit hoofde van de hierbij gevestigde erfdienstbaarheid en de hierboven onder d. aangehaalde erfdienstbaarheid heeft derhalve de eigenaar van het hierbij verkochte erf het recht om te komen van en te gaan naar de openbare weg genoemd (Oude) Hemweg. Deze erfdienstbaarheid is overigens aangegaan onder dezelfde voorwaarden en bepalingen als voornoemde erfdienstbaarheid van weg.

2. ten behoeve van het aan verkoper verblijvende gedeelte en ten laste van het hierbij verkochte gedeelte van perceel kadastraal bekend gemeente Amsterdam, sectie K, nummer 6934, wordt bij deze gevestigd de erfdienstbaarheid van weg, om over de op het verkochte gelegen weg te komen van en te gaan naar de aansluitende wegen welke lopen ten noorden, ten oosten en ten westen van het gebouwencomplex waarvan het verkocht deel uitmaakt.

Overigens, onder dezelfde voorwaarden als hierboven omschreven.

Met betrekking tot genoemde erfdienstbaarheden welke hierboven zijn gevestigd betreffende de weg rondom het complex waarvan het verkochte een gedeelte uitmaakt, wordt bepaald dat het onderhoud van deze rondweg komt ten laste van alle eigenaren van de op het kadastrale perceel gemeente Amsterdam, sectie K, nummer 6934 gestichte bedrijfsgebouwen en wel in verhouding van het aantal bebouwde vierkante meters grondoppervlakte dat in de eigendom toebehoort aan iedere eigenaar.

De mate van onderhoud zal worden vastgesteld door het bestuur van de hierna te noemen -

stichting.
3. ten behoeve van en ten last van het hierbij verkochte gedeelte en ten behoeve en ten laste van de aan de verkoper verblijvende ondergrond onder het aangrenzende bedrijfs- en kantoorgebouw genummerd 6 met de daarbij behorende weggedeelten van het perceel kadastraal bekend gemeente Amsterdam, sectie K nummer 6934 wordt bij deze gevestigd de erfdienstbaarheid tot het hebben, onderhouden en gebruiken van een tank voor huisbrandolie behorende bij het bedrijfs- en kantoorgebouw genummerd 6 gelegen in aan koper toebehorende grond ten oosten van het bedrijfs- en kantoorgebouw genummerd 6 en een tank voor huisbrandolie behorende bij het verkochte, gelegen in aan verkoper verblijvende grond ten westen van het bedrijfs- en kantoorgebouw genummerd 7.
Kosten van beplantingen en bestratingen gemaakt ten behoeve van deze tanks dienen te worden voldaan door die eigenaren bij wie de tank en bijbehorende installatie in gebruik is.
4. ten behoeve van het hierbij verkochte gedeelte en ten laste van het aan verkoper verblijvende gedeelte van het perceel kadastraal bekend gemeente Amsterdam, sectie K, nummer 6934, wordt bij deze gevestigd de erfdienstbaarheid tot het hebben, houden en onderhouden van water- en electriciteitsleidingen, alsmede de leidingen van openbare nuts- en communicatiebedrijven en zoals nader is omschreven in de onder d '(in onderhavige akte onder II) ' aangehaalde erfdienstbaarheden.
Kosten verbonden aan onderhoud van deze leidingen komen voor zover zij gemeenschappelijk worden gebruikt voor rekening van de gezamenlijke gebruikers in de hierboven uiteengezette verhoudingen.
5. ten behoeve van en ten laste van zowel het verkochte perceel als het aan de verkoper verblijvende gedeelte dat thans is genummerd 6 wordt hierbij de erfdienstbaarheid gevestigd dat in het lijdend erf geen uitoefening zal plaatsvinden welke ernstige geluid- en/of stankhinder zou kunnen veroorzaken binnen het bedrijfsgebouw gesticht op het heersende erf.
Met ernstige geluidshinder wordt bedoeld een zodanige geluidshinder dat deze regelmatig de grens van vijf en veertig C.B.A. overschrijdt op een afstand van drie meter van gemelde muur.
Partijen verklaarden dat eventuele geschillen voortvloeiende uit de bij deze akte gevestigde erfdienstbaarheden, zullen zijn onderworpen aan de arbitrage zoals geregeld in de hierboven onder A 6 '(zie voor bedoelde arbitrage het vermelde na onderhavig citaat)' aangehaalde erfdienstbaarheden.
Tenslotte verklaarden verkoper en koper hierbij volmacht te verlenen aan de stichting:
Stichting tot belangenbehartiging van de eigenaren perceel K 6934:
a. om voor en namens de gezamenlijke eigenaren alle rechten uit te oefenen welke de eigenaren kunnen ontlenen aan de erfdienstbaarheden welke gevestigd ten nutte van het gehele kadastrale perceel thans bekend sectie K nummer 6934;
b. om voor en namens de gezamenlijke eigenaren van het gehele kadastrale perceel thans bekend sectie K nummer 6934 de rondweg en de groenstrook alsmede de mondeling voorziening te onderhouden, schoon houden en in goede staat te houden en de kosten

daarvan over de eigenaren in rekening te brengen overeenkomstig de verdeelsleutel in deze akte vermeld.

Partijen verklaarden dat deze volmacht onherroepelijk is, dat het in het belang van de lastgevers is dat deze volmacht niet kan worden herroepen en dat het onderhoud van de rondweg regelmatig en in gelijke mate op alle percelen kan geschieden.

Partijen verklaarden hierbij dat zijn bij eventuele vervreemding van het gehele of een gedeelte hunner terreinen er voor zullen zorgdragen dat de kopers bij wijze van kettingbeding zich verbinden gelijke volmachten aan de stichting te verlenen.

Inhoud van dit kettingbeding zal zijn dat indien een eigenaar verzuimt dit kettingbeding aan een opvolgend eigenaar op te leggen hij daardoor ten behoeve van de stichting verbeurt een onmiddellijke opeisbare boete van tweehonderd vijftigduizend euro (f 250.000,00), ongeacht kosten schaden en interesten welke ten gevolge van deze contractbreuk van de nalatige gevorderd zal kunnen worden.

Het bedrag van bovengenoemde boete is geïndexeerd en wel in dier voege dat op het moment dat deze boete opeisbaar zal zijn geworden de grootte van de boete zal worden vastgesteld door vermenigvuldiging van het bovengenoemde bedrag van tweehonderd vijftigduizend euro (f 250.000,00) met een breuk waarvan de teller is het prijsindexcijfer van het kalenderjaar voorafgaande aan het jaar waarin de boete opeisbaar is geworden en de noemer het prijsindexcijfer voor het kalenderjaar negentienhonderd zesenzeventig. – Dit bedrag zal nimmer kunnen dalen beneden de tweehonderd vijftigduizend euro (f. 250.000,00).

Met prijsindexcijfer wordt bedoeld het prijsindexcijfer voor de gezinsconsumptiereeks voor de totale bevolking, zoals deze cijfers bekend worden gemaakt door het Centraal Bureau voor de Statistiek te 's-Gravenhage, negentienhonderd negenenzestig is honderd (1969-100). De arbitrageregeling, opgenomen in de hierboven onder 1 sub a gemelde transportakte als onderdeel van de thans vervallen persoonlijke verplichtingen tegenover de gemeente, doch van toepassing verklaard als gemeld in laatstgenoemd citaat, luid letterlijk:

Geschillen, welke over de uitvoering van dit punt tusschen partijen mochten ontstaan, worden onderworpen aan de uitspraak van drie scheidslieden, waarvan één word benoemd door ieder der partijen en de derde door de twee reeds benoemden.

Indien de twee door partijen te benoemen scheidslieden niet zijn benoemd binnen vier weken na den datum van aanteekening van den brief, waarbij door één der partijen aan haar wederpartij het verzoek tot benoeming van een scheidman is gedaan, alsook indien de twee door partijen te benoemen scheidslieden het niet binnen vier weken na hun benoeming eens worden over de benoeming van een derden scheidsman, zal de partij, van wie vorenbedoelde brief is uitgegaan, bevoegd zijn, om de benoeming van drie scheidslieden te doen geschieden overeenkomstig het bepaalde in artikel 624 van het Wetboek van Burgerlijke Rechtsvordering en zulks bij request.

De benoeming door partijen of één der partijen bereids gedaan, wordt alsdan geacht niet te zijn geschied. De scheidslieden zullen als genoemde mannen maar billijkheid uitspraak doen, welke uitspraak zijn in hoogste ressort.

De kosten der arbitrage komen ten laste van de in het ongelijk gesteld partij."
IV. het bepaalde in een transportakte, negenentwintig april negentienhonderd zesenzeventig voor mij, notaris, verleden, bij afschrift ingeschreven ten voormelde hypotheekkantore op negenentwintig april negentienhonderd zesenzeventig in deel 5186 nummer 2, letterlijk luidende:
1. ten behoeve van het bij deze akte verkochte en ten laste van het aan verkoper verblijvende gedeelte en het gedeelte, verkocht bij het hiervoor onder C.a. '(in onderhavige akte onder III)' gemelde koopakte van het perceel kadastraal bekend gemeente Amsterdam, sectie K nummer 6934 wordt bij deze gevestigd de erfdienstbaarheid van weg om te komen van en te gaan naar de wegen, aangeduid in de erfdienstbaarheid van weg gevestigd bij gemelde titel van aankomst zoals hiervoor onder C.d. '(in onderhavige akte onder II)' is aangehaald ondermeer ten behoeve van het bij deze akte verkochte.
Uit hoofde van de hierbij gevestigde erfdienstbaarheid en de erfdienstbaarheid, gevestigd bij gemelde titel van aankomst, heeft derhalve de eigenaar van het hierbij verkochte erf het recht om te komen van en te gaan nar de openbare weg genaamd (Oude) Hemweg.
Deze erfdienstbaarheid is overigens aangegaan onder dezelfde voorwaarden en bepalingen als voornoemde erfdienstbaarheid van weg.
2. ten behoeve van het aan verkoper verblijvende gedeelte van het perceel kadastraal bekend gemeente Amsterdam, gemeente K, nummer 6934, wordt bij deze gevestigd de erfdienstbaarheid van weg, om over de op de het verkochte gelegen weg te komen van en te gaan naar aansluitende wegen welke lopen ten noorden, ten oosten en ten westen van het gebouwencomplex waarvan het verkochte deel uitmaakt.
Overigens onder dezelfde voorwaarden als hierboven onder 1 omschreven.
De bepalingen omtrent het onderhoud van deze rondweg, als hiervoor onder C.a. na 2 omschreven, is van overeenkomstige toepassing.
3. ten behoeve van het hierbij verkocht gedeelte en ten laste van het gedeelte, verkocht bij de hiervoor onder C.e. gemelde akte van het perceel kadastraal bekend gemeente Amsterdam, sektie K, nummer 6934 wordt bij deze gevestigd de erfdienstbaarheid tot het hebben, onderhouden en gebruiken van een tank voor huisbrandolie behorende bij het bij deze verkochte bedrijfs- en kantoorgebouw genummerd 6, gelegen in de grond, verkocht onder de hiervoor onder C.e. gemelde akte.
Kosten van beplantingen en bestratingen gemaakt ten behoeve van deze tank dienen te worden voldaan door de eigenaar van het heersende erf.
4. ten behoeve van het hierbij verkochte gedeelte en ten laste van het aan verkoper verblijvende gedeelte en het gedeelte, verkocht bij het '(lees:de)' hiervoor onder C.a. gemelde akte van het perceel kadastraal bekend gemeente Amsterdam, sectie K 6934 wordt bij deze gevestigd de erfdienstbaarheid toe het hebben, houden en onderhouden van water- en electriciteitsleidingen, alsmede de leidingen van openbare nuts- en communicatiebedrijven en zoals nader is omschreven in de onder C.d. aangehaalde erfdienstbaarheden. Overigens onder dezelfde voorwaarden als hiervoor onder C.e. sub 4 omschreven.

5. ten behoeve van en ten laste van zowel het verkochte perceel van het aan verkoper blijvende gedeelte met de bedrijfshal thans genummerd 6 ' (lees:5)' wordt hierbij de erfdienstbaarheid gevestigd dat in het lijdend erf geen uitoefening zal plaatsvinden, welke ernstige geluids- en /of stankhinder zou kunne veroorzaken binnen het bedrijfsgebouwen gesticht op het heersend erf.

Overigens onder zelfde voorwaarden als hiervoor onder C.e. sub 5 omgeschreven. "

Verkoper bedingt van koper de verplichtingen van persoonlijke aard die hem zijn opgelegd en welke hij op zijn beurt van koper dient te bedingen en zo vervolgens (kettingbedingen) als hiervoor in dit artikel vermeld.

Koper neemt die verplichtingen op zich, komt deze na en zal deze ook van zijn rechtsopvolgers onder bijzonder titel bedingen.

Deze verplichtingen worden door verkoper, als zaakwaarnemer van betrokkene(n), voor namens deze aangenomen.

Koper aanvaardt uitdrukkelijk de lasten en beperkingen, welke na eigen onderzoek voor de Koper uit de feitelijke situatie kenbaar zijn of hadden kunnen zijn, alsmede alle lasten en beperkingen die kenbaar zijn uit de openbare registers.

Verkoper bedingt, voor zover nodig, van Koper de verplichtingen van persoonlijke aard die haar zijn opgelegd en welke zij op haar beurt van Koper dient te bedingen en zo vervolgens (kettingbedingen) als hiervoor omschreven. Koper neemt die verplichtingen op zich.

Deze verplichtingen worden door Verkoper, voor degene ten behoeve van wie die bedingen zijn gemaakt aangenomen."

Voorts wordt verwezen hetgeen voorkomt in voormelde titel van aankomst woordelijk luidende:

"Voorts wordt verwezen naar gemelde akte op zes november tweeduizend acht verleden voor genoemde notaris Janssen, van welke akte een afschrift is ingeschreven in de openbare registers op zeven november tweeduizend acht in register Hypotheken 4 deel 55758 nummer 6, waarin ondermeer woordelijk het volgende is opgenomen:

Vestiging recht van overpad (erfdienstbaarheid)

Artikel 9.

*Verkoper en Koper komen hierbij overeen hierna vermelde erfdienstbaarheid van weg en overpad te vestigen en ten laste van een gedeelte van het Verkochte, voor wat betreft het gedeelte dat met kruisarcering is aangegeven op een aan deze akte hechten tekening (**de 'Tekening II**'), dat Koper door inschrijving van een afschrift van deze akte in de openbare registers voor registergoederen in eigendom zal verkrijgen (het '**Dienend Erf** ') en ten behoeve van een perceel met daarop gelegen een transformatorhuis, zoals met enkelvoudige streeparcering aangegeven op Tekening II, kadastraal bekend gemeente Amsterdam, sectie K, nummer 7001 (gedeeltelijk), ter grootte van ongeveer vijfentwintig centiare (25 ca), dat Verkoper in eigendom heeft verkregen bij voornoemde aankomsttitel - (het '**Heersend Erf**').*

Koper vestigt bij dezen ten laste van het Dienend Erf en ten behoeve van het Heersend Erf, welke vestiging door Verkoper bij dezen wordt aanvaardt, de erfdienstbaarheid van

weg en overpad om ten behoeve van het op het Heersend Erf gevestigde transformatorhuis te komen van en te gaan naar de openbare weg, genaamd Archangelkade, zulks over de kruisarcering op Tekening II aangegeven route, op de minst bezwarende wijze voor de eigenaar van het Dienend Erf.

De gerechtigde tot het Heersend Erf, dan wel personen die in opdracht handelen van de gerechtigde tot het Heersend Erf, zijn bevoegd om op het Dienend Erf te verblijven indien dat wenselijk is in verband met het uitvoeren van werkzaamheden, inspectie en/of onderhoud.

Kwalitatieve verplichting & kettingbeding

Artikel 10.

1. *Partijen zijn overeengekomen dat ter uitvoering van het bepaalde in artikel 23.4 van het Koopcontract het aldaar bepaalde als kwalitatieve verplichting als bedoeld in artikel 6:252 Burgerlijk Wetboek te bedingen en tevens de eigenaar van, of beperkt gerechtigde tot het Verkochte van wel de gebruiker daarvan uit welken hoofde dan ook middels een kettingbeding te verplichten de inhoud van de verplichtingen zoals omschreven in deze akte bij iedere volgende overdracht, vestiging van een beperkt recht of ingebruikgeving uit welken hoofde dan ook aan haar rechtsopvolgers of volgende gebruikers op te leggen.*
2. *In het Koopcontract is in artikel 23.4 het volgende woordelijk bepaald: "23.4 Koper vrijwaart Verkoper volledig voor eventuele claims en aansprakelijkheden die voortvloeien uit verontreiniging van de Bodem en de aanwezigheid van asbesthoudende en andere gevaarlijke materialen in de opstallen van het Verkochte, welke vrijwaring als kettingbeding en, voor zover mogelijk, als kwalitatieve verplichting in de zin van 6:252 van het Burgerlijk Wetboek in de akte van levering zal worden opgenomen."*
3. *Terzake van de hierboven omschreven verplichtingen voor Koper is voort overeengekomen dat deze als kwalitatieve verplichtingen onverkort zullen gelden voor, en zullen overgaan op volgende verkrijgers in eigendom, huurder(s), bruiklener(s), zakelijk gerechtigden of andere gebruiksgerechtigden van het Verkochte onder welke titel dan ook.*
4. *Voorts verbindt Koper zich jegens Verkoper, die dit voor zich aanvaardt, het hiervoor cursief aangehaalde, voor zover nog van kracht, bij geheel of gedeeltelijke vervreemding (ook in economische zin) van het Verkochte, alsmede bij elke verlening van enig persoonlijk en/of gebruiks- of genotsrecht, aan de nieuwe gerechtigde door middel van een kettingbeding ten behoeve van Verkoper op te leggen, dat ten behoeve van Verkoper aan te nemen en, in verband daarmee, om al het hiervoor bepaalde, in de akte van levering, vestiging van (beperkt) gebruiks- of genotsrecht of verlening van een persoonlijk gebruiks-of genotsrecht woordelijk op te nemen, zulks op straffe van een niet matiging vatbare boete ten bedrage van tien miljoen euro (EUR 10.000.000,--), verschuldigd door de overdragende partij die dit verzuimt, direct te betalen aan Verkoper na een daartoe strekkende aanmaning zonder dat enige uitdrukkelijke ingebrekestelling*

wordt vereist, met de bevoegd van dezen daarnaast nakoming en/of eventueel meergeleden schade van Koper of diens rechtsopvolger(s) te vorderen.

Voorzover in bovenvermelde bepalingen verplichtingen voorkomen welke verkoper verplicht is aan koper op te leggen, doet zij dat bij deze en worden die verplichtingen bij deze door koper aanvaard.

Voorzover het gaat om rechten die ten behoeve van derden zijn bedongen, worden die rechten bij deze tevens door verkoper voor die derden aangenomen."

3.3.17 Voor wat betreft de Onroerende Zaak omschreven in *Artikel 3.1.100,* wordt verwezen naar hetgeen voorkomt in voormelde titel van aankomst, woordelijk luidende:

"IX BODEMGESTELDHEID

1. Koper aanvaardt het verkochte voor wat de bodemkwaliteit betreft in de staat waarin het zich thans bevindt.

Terzake het verkochte heeft een bodemonderzoek plaatsgevonden, zoals beschreven in de rapportering van het bodemonderzoek, verricht door Cauberg-Huygen, Raadgevende ingenieurs B.V., de dato zesentwintig april tweeduizend en twee, projectnummers SBNS 397.003 van welke rapportering een exemplaar aan deze akte zal worden gehecht.

Verkoper en koper verklaren tevens beiden in het bezit van een exemplaar van de rapportering te zijn en bekend te zijn met de inhoud hiervan.

2. Verkoper is niet aansprakelijk voor al dan niet uit het hiervoor genoemde bodemonderzoek blijkende verontreiniging of aanwezigheid van objecten in de bodem, Het risico dienaangaande is voor koper.

3. Kosten voor het verwijderen van verontreiniging en/of objecten in de bodem, al dan niet blijkende uit het hiervoor genoemde bodemonderzoek, waaronder mede dient te worden verstaan (eventueel hogere) stortkosten voor de grond die mogelijk vrijkomt bij bewerking van de grond, komen voor rekening en risico van koper.

4. Het is koper bekend dat bij de taxatie van de waarde van het verkochte rekening is gehouden met de inhoud van de bedoelde rapportering.

5. Aan koper wordt de verplichting opgelegd dat hij niet de verkoper, of diens rechtsopvolger(s) onder algemene titel, of enige aan NS Vastgoed B.V. gelieerde onderneming zal aanspreken wegens tekortkoming en/of onrechtmatige daad tot sanering van, vervanging van of het treffende van maatregelen ten aanzien van het verkochte, het verrichten van verder onderzoek naar eventuele verontreiniging of het verstrekken van verdere informatie daarover, dan wel tot vergoeding van enige schade.

6. Koper vrijwaart verkoper tegen alle aanspraken en vorderingen welke derden mochten doen gelden terzake van in de bodem van het verkochte aan te treffen bodemverontreiniging of objecten. Koper heeft jegens verkoper geen enkele actie in verband met de bodemkwaliteit van het verkochte.

X KWALITATIEVE VERPLICHTINGEN, KETTINGBEDING

1. De hiervoor onder IX sub 5 genoemde verplichtingen worden gevestigd

als kwalitatieve verbintenis als bedoeld in artikel 6:252 van het Burgerlijk Wetboek, rustend op het verkochte en ten behoeve van de verkoper en dient rechtsopvolger(s) onder algemene en bijzondere titel. Deze verbintenis is zodanig gevestigd dat het bij overgang van de eigendom van of het vestigen van een beperkt zakelijk recht op het verkochte daarop blijft rusten en zal overgaan op degene(n) die het verkrijgt/verkrijgen hetzij onder algemene hetzij onder bijzondere titel en dat medegebonden zullen zijn degenen die een recht tot gebruik ervan zullen verkrijgen.

2. Ten aanzien van hetgeen hiervoor onder IX sub 5 is bepaald. alsmede ten aanzien van de hiervoor onder X sub 1 genoemde verplichting, voor zover deze niet van rechtswege overgaan bij overgang of overdracht van of vestiging van een beperkt recht op het verkochte, geldt dat de koper verplicht is deze aan zijn opvolgers in de eigendom op te leggen en te doen aannemen, evenals de verplichting in deze zin vervat, op verbeurte van een direct opeisbare boete van vijfentwintig duizend euro (€ 25.000,00) ten behoeve van verkoper of zijn rechtsopvolgers, onverminderd het recht van verkoper om alsnog nakoming te vragen en/of vergoeding van verdere schade. De koper heeft deze verplichting bij overdracht van het geheel of een gedeelte van het verkochte alsmede bij de vestiging van een beperkt zakelijk recht daarop.

3. Degenen die gehouden zijn de uit deze voorwaarde voortvloeiende verplichtingen na te komen zullen in verzuim zijn door het enkele feit van toerekenbaar tekortschieten zonder dat enige ingebrekestelling daartoe zal worden vereist, zodat zowel de bedongen boete als de vergoeding der eventueel meer geleden schade terstond sullen kunnen worden gevorderd."

3.3.18 Voor wat betreft de Onroerende Zaak omschreven in *Artikel 3.1.101,* wordt verwezen naar hetgeen voorkomt in voormelde titel van aankomst, woordelijk luidende:

"4. De Koper verklaart de Verkoper, noch zijn rechtsopvolger(s) onder algemene titel, aan te spreken wegens enige tekortkoming en/of onrechtmatige daad tot sanering van, vervanging van of het treffen van maatregelen aan het Verkochte, het verrichten van verder onderzoek naar eventuele verontreiniging of het verstrekken van enige informatie daarover, dan wel tot vergoeding van enige schade.

5. Koper vrijwaart met betrekking tot het Verkochte Verkoper voor alle aanspraken en vorderingen welke derden terzake van bodemverontreiniging van het Verkochte mochten doen gelden.

<u>KWALITATIEVE VERPLICHTING/KETTINGBEDING</u>

<u>Artikel 7.</u>

1. Partijen komen overeen dat het bepaalde in artikel 6 lid 4 en 5 als kwalitatieve verplichting als bedoeld in artikel 6:252 van het Burgerlijk Wetboek op het Verkochte zal rusten en van rechtswege zal overgaan op degene(n) die het

Verkochte onder bijzondere titel zal/zullen verkrijgen. Zij komen voorts overeen — dat mede zullen zijn gebonden degenen die van de rechthebbende een recht tot — gebruik van het Verkochte zullen krijgen. ———

2. *Voor zover het bepaalde in artikel 6 lid 4 en 5 niet van rechtswege als bedoeld in – lid 1 van dit artikel overgaat bij overdracht of overgang van het Verkochte dient — het bepaalde in artikel 6 lid 4 en 5 bij elke (overeenkomst tot) gehele of ——— gedeeltelijke vervreemding van of toekenning van een zakelijk recht op het ——— Verkochte aan de opvolgende verkrijger of anderszins zakelijk gerechtigde(n) te — worden opgelegd. ———*

3. *De Koper casu quo zijn rechtsopvolger(s) dien(t/en) het beding opgenomen in lid – 2 van dit artikel op te nemen bij elke (overeenkomst tot) gehele of gedeeltelijke — vervreemding van of toekenning van een zakelijk recht op het Verkochte en de uit – de bepalingen van artikel 6 lid 4 en 5 voortkomende verplichtingen uitdrukkelijk — door de verkrijger te laten aanvaarden, op verbeurte van een boete groot: één — miljoen tweehonderd zeventig duizend vijfhonderd vierentachtig euro (EUR ——— 1.270.584), ten behoeve van de Verkoper of zijn rechtsopvolgers bij verzuim, ——— ongeacht het recht van Verkoper of zijn rechtsopvolgers om alsnog nakoming te — vragen en/of vergoeding van verdere schade. ———*

4. *Degenen die gehouden zijn de uit dit artikel voortvloeiende verplichtingen na te — komen zullen in verzuim zijn door het enkele feit van toerekenbaar tekortschieten – zonder dat enige ingebrekestelling zal worden vereist, zodat zowel de bedongen — boete als de vergoeding der eventueel meer geleden schade terstond zullen kunnen worden gevorderd. ———*

5. *Terzake de bepalingen in dit artikel kiest degene jegens wie de in dit artikel ——— genoemde verplichtingen bestaan, te weten: Verkoper, haar woonplaats ter ——— plaatse waar zij haar statutaire zetel heeft, te weten: Utrecht." ———*

(enzovoorts) ———

"4. BIJZONDERE LASTEN EN BEPERKINGEN ———

4.1 NS Vastgoed is volledig bekend met het bepaalde voorkomende in: ———

(i) voor wat betreft het perceel, kadastraal bekend gemeente Sloten, sectie K, nummer 2857, voor zover afkomstig uit het vervallen perceel van die kadastrale gemeente – en sectie, nummer 2296, de sub 3 onder (i) bedoeld akte (deel 7450m, nummer 5), luidende: ———

Artikel 8 ———

Ten aanzien van het door de gemeente aan NS overgedragen onroerend goed in — het Industrieterrein Sloterdijk III, kadastraal bekend gemeente Sloten, sectie K, — nummer 2296, gedeeltelijk, gelden voorts nog de volgende bijzondere bepalingen:

a. Het terrein wordt geleverd, ontdaan van de aanwezige zandophoging op — het voor de bouw benodigde peil. ———

b. De kosten verbonden aan de aanleg of verplaatsing van de riolering in het overdragen terrein zijn voor rekening van de NS. ———

c. De ontsluiting van het terrein vanaf de Aziëhavenweg tot de noordelijke —

terreingrens met maximaal twee in/uitritten geschiedt door en voor rekening van de gemeente in overleg met en ten genoegen van NS.

d. *Het terrein is bestemd voor bedrijfsvestigingen (geen kantoren) waarbij het maximaal toegestane bebouwingspercentage zestig zal bedragen en de maximaal toegestane bouwhoogte dertig meter is.*

e. *De NS is verplicht op onbebouwde gedeelten van het terrein, ten genoegen van Burgemeester en Wethouders van Amsterdam, een voorziening te treffen tegen het opstuiven van zand.*

f. *De NS is verplicht indien en zodra hij het terrein of delen daarvan in gebruik geeft gegeven onbebouwde gedeelten daarvan ten genoegen van Burgemeester en Wethouders van Amsterdam:*

I. *van een verharding, dan wel van een beplanting te doen voorzien en in goede staat te onderhouden;*

II. *te doen afscheiden van de openbare weg door een muur ter hoogte van twee meter vijftig centimeter of door in een stalen frame gevatte gaashekken ter hoogte van twee meter vijftig centimeter;*

III. *te doen afsluiten van de overige onbebouwde belendingen door erfafscheidingen van baksteen, beton, betonframe met gewapend betonplanken of in een stalen frame gevatte gaashekken.*

g. *Indien, naar het oordeel van Burgemeester en Wethouders van Amsterdam, als gevolg van het gebruik van het terrein het aanzien van dat terrein wordt geschaad, zal de gemeente in overleg treden met de NS over de door en voor rekening van de NS te treffen voorzieningen. Deze verplichtingen kunnen door de NS aan de gebruikers worden overgedragen.*

h. *Indien de gemeente wenst over te gaan tot het aanbrengen van de nodige geleidingen, draden, isolatoren, muurrozetten en steunijzers (een en ander met toebehoren) aan hetgeen zich op het terrein bevindt, zal een en ander tussen partijen geregeld worden middels een door NS aan de gemeente te verlenen vergunning.*

i. *Bij niet-nakoming van een of meer der in artikel 8 sub e, f en g genoemde verplichtingen, zal de NS telkens een door Burgemeester en Wethouders te bepalen boete van ten hoogste eenhonderd vijfentwintig duizend gulden (NLG 125.000,--) verbeuren ten bate van de gemeentekas, te betalen binnen veertien dagen na daartoe strekkende aanmaning van Burgemeester en Wethouders, met dien verstande, dat nummer enige uitdrukkelijke ingebrekestelling nodig zal zijn.*

j. *Ongeacht of het onder artikel 8 sub i bepaalde al dan niet is nagekomen, zullen de in artikel 8 sub e, f en g op de NS gelegde verplichtingen op alle opvolgende eigenaren zo krachtens algemene als krachtens bijzondere titel, toepasselijk zijn en wel zodanig, dat ieder hunner, door wie een of meer van in dat artikel genoemde verplichtingen niet is nagekomen,*

ingeval er termijn zijn tot toepassing der onder artikel 8m sub k bedoelde boete, hoofdelijk met zijn opvolgers in de eigendom tot betaling van die boete gehouden zijn.

k. Bij elke verdere overdracht van het terrein of van een deel daarvan moeten in elke akte van overdracht de hiervoor onder sub e, f en g, i en j gestelde bepalingen, alsmede deze bepaling (k) worden opgenomen en ten behoeve van de gemeente worden aangenomen en bedongen op straffe van een door Burgemeester en Wethouders te bepalen boete van ten hoogste eenhonderd vijf en twintig duizend gulden (NLG 125.000,--) door de overdragende partij, die dit verzuimt en in geval meer personen gezamenlijk als overdragende partij optreden door deze gezamenlijk aan de gemeentekas te betalen binnen veertien dagen na daartoe strekkende aanmaning van Burgemeester en Wethouders, met dien verstande, dat nimmer enige uitdrukkelijke ingebrekestelling nodig zal zijn.

l. enzovoorts

m. Wanneer het terrein in de toekomst alsnog de bestemming spoorwegemplacement zou krijgen, neemt de NS indien ter plaatse een spoorwegemplacement wordt gerealiseerd, alle kosten tengevolge van deze bestemmingswijziging voor haar rekening."

3.3.19 Voor wat betreft de Onroerende Zaken omschreven in *Artikel 3.1.101, Artikel 3.1.103, Artikel 3.1.104, Artikel 3.1.105* en *Artikel 3.1.106* wordt verwezen naar hetgeen voorkomt in voormelde titel van aankomst, woordelijk luidende:

"4. De Koper zal de Staat niet wegens toerekenbare tekortkoming of onrechtmatige daad aanspreken tot sanering of het anderszins nemen van maatregelen ten aanzien van bodemverontreiniging, een en ander voor zover deze uit de bij Haven Amsterdam voornoemde bodemonderzoek gegevens blijkt. Deze verplichting van de koper geldt als kwalitatieve verplichting in de zin van artikel 252 boek 6 Burgerlijk Wetboek en zal overgaan op degenen die (een gedeelte van) het verkochte zullen verkrijgen onder bijzondere of algemene titel. Degenen die van de rechthebbende een recht tot gebruik van het verkochte zullen verkrijgen zijn eveneens aan deze verplichting gebonden."

Enzovoorts.

"Artikel 9A. Vestigen erfdienstbaarheid

1. "Ten behoeve van de aan de Staat verblijvende gedeelten van de percelen waar het verkochte tevens deel van uitmaakt, als heersend erf en het verkochte als dienend erf, vestigt de koper bij deze een erfdienstbaarheid om niet, welke erfdienstbaarheid om niet door de Staat wordt aanvaard, inhoudende de verplichting voor de eigenaar van het dienend erf tot het dulden van het hebben, exploiteren, onderhouden, herstellen, instandhouden, uitbreiden, vernieuwen en (laten) inspecteren van werken welke een functie hebben voor de instandhouding en het beheer van het

Noordzeekanaal, zoals oeverbestorting, hectometerpalen, kabels en leidingen, verlichting, verkeersborden en alle overige zaken ten behoeve van de scheepvaart op het Noordzeekanaal.

2. *Deze erfdienstbaarheid houdt tevens is, dat ingeval naar oordeel van de eigenaar van het heersend erf de in lid 1 genoemde werkzaamheden dienen plaats te vinden. personeel van genoemde eigenaar en dat van door hem aan te wijzen derde(n) zonder enige belemmering onbeperkt toegang zullen hebben tot de genoemde werken met de nodige vervoermiddelen, materialen en werktuigen, op een nog in onderling overleg met de eigenaar van het dienend erf te bepalen wijze. Aan de uitoefening van deze erfdienstbaarheid noch aan de aanwezigheid van bovengenoemde werken ontleent de eigenaar van het dienend erf enig recht op schadeloosstelling of vergoeding, in welke vorm dan ook.*

Artikel 9B. Gevestigde erfdienstbaarheden

Met betrekking tot bestaande erfdienstbaarheden, kwalitatieve verplichtingen en/of andere bijzondere verplichtingen wordt, naar aanleiding van de verklaring van de hoofdbewaarder van het kadaster en de openbare registers na een onderzoek in de openbare registers de dato twintig augustus tweeduizend acht, ten deze verwezen naar een akte op zesentwintig februari negentienhonderd zeventig verleden voor mr. M.J. Meijer, destijds notaris te Amsterdam van welke akte een afschrift werd ingeschreven in de daartoe bestemde openbare registers voor registergoederen op zevenentwintig februari negentienhonderd zeventig in register Hypotheken 4, deel 4470, nummer 49, waarin onder meer het volgende voorkomt, woordelijk luidende:

""1. De aan koper in artikel 3 en artikel 5, eerste lid, ten aanzien van terrein II toegekende rechten en de hem in artikel 4, eerste lid en tweede lid, tweede zin en artikel 5, eerste lid, ten aanzien van terrein III toegekende rechten, mits gaders het in artikel 5, vierde lid, slotzin, bepaalde, worden tot gebruik en ten nutte van terrein I als heersend erf, als erfdienstbaarheden gevestigd op terrein II, respectievelijk het Waterschap De Groote IJpolder, en onverminderd het bepaalde in artikel 1, lid 2.

2. *Het aan koper in artikel 6, zesde lid, eerste zin, toegekend recht wordt als erfdienstbaarheid gevestigd op elk der op de tekening met rode arcering en de letter A, B, C en D aangeduide terreinen, voorzover deze thans geen eigendom zijn van het Rijk, als lijdende erven en tot gebruik en ten nutte van terrein I als heersend erf; het de koper in artikel 9, eerste lid, toegekende recht worden als erfdienstbaarheid gevestigd op het op de tekening met rode arcering en de letter B, aangegeven terrein als lijdend erf, zulks tijdelijk, zolang als de in artikel 9, tweede lid, bedoelde weg nog niet gereed is gekomen.*

3. *Onverminderd de in artikelen 21 en 22 vermelde bepalingen zullen de, de koper in artikel 6, tweede, derde en vierde lid, opgelegde verboden en de -*

hem in artikel 6, vijfde lid, opgelegde verplichting, waterkeringen te gedogen op zijn terrein, als erfdienstbaarheden worden gevestigd op terrein I als lijdende erf en tot gebruik en ten nutte van een strook terrein ter breedte van driehonderd meter langs de grenzen van kopers terrein als heersend erf.""

"Voorzover in bovenvermelde bepalingen verplichtingen voorkomen welke de Staat verplicht is aan koper op te leggen, doet hij dat bij dezen en worden die verplichtingen bij dezen door koper aanvaard.

Voorzover het gaat om rechten die ten behoeve van derden zijn bedongen, worden die rechten bij deze tevens door de Staat voor die derden aangenomen.

Artikel 10. Bijzondere verplichting

1. *Het is koper niet toegestaan om het deel van de bij deze akte overgedragen registergoederen gelegen tussen de waterlijn (uitgaande van een waterniveau van Normaal Amsterdams Peil vier/tiende meter negatief (NAP - 0,4m.) en tien (10) meter uit de waterlijn aan derden in gebruik te geven te verhuren of in erfpacht uit te geven.*
2. *De overige gronden kan de koper in huur of in erfpacht uitgeven met oplegging van de in artikel 9A lid 1 en 2 genoemde verplichtingen aan huurder of erfpachter.*
3. *Koper zal in geval van verguur de huurder(s) in de huurovereenkomst op de erfdienstbaarheid attent maken door opneming van de integrale vestigingstekst van de erfdienstbaarheid zoals hierboven genoemd in artikel 9A.*

Artikel 11. Kwalitatieve verplichtingen

1. *Koper en de Staat verklaren de in de akte omschreven verplichtingen tot dulden of niet-doen, zoals genoemd in artikel 10 te vestigen als kwalitatieve verplichtingen zullen overgaan op al degenen die (een gedeelte van) het verkochte onder algemene of bijzondere titel verkrijgen. Zij die van de koper/rechthebbende tot (een gedeelte van het verkochte) een recht tot gebruik van een (gedeelte van) het verkochte verkrijgen, zijn mede aan deze verplichtingen gebonden.*
2. *De onder lid 1 van dit artikel omschreven verplichtingen zullen overgaan op al degenen die (een gedeelte van) het verkochte onder algemene of bijzondere titel verkrijgen. Zij die van de koper/rechthebbende tot (een gedeelte van het verkochte een recht tot gebruik van een (gedeelte van) het verkochte verkrijgen, zijn mede aan deze verplichtingen gebonden."*

3.3.20 Voor wat betreft de Onroerende Zaak omschreven in *Artikel 3.1.128,* wordt verwezen naar hetgeen voorkomt in een akte van afstand recht van erfpacht, verleden op vierentwintig december tweeduizend acht voor genoemde notaris Laenen, bij afschrift ingeschreven in voormelde openbare registers op vierentwintig december tweeduizend acht in register Hypotheken 4, deel 56040, nummer 120, woordelijk luidende:

"***Artikel 6. Bodemverontreiniging***

1. Met betrekking tot het risico van bodemverontreiniging in de Erfpacht komen de Staat en de gemeente, ten dele in afwijking van het hiervoor in artikel 4 bepaalde omtrent het risico, het navolgende overeen.

2. Van bodemverontreiniging is sprake indien zich op en/of in de bodem van de Erfpacht hogere concentraties van schadelijke stoffen bevinden dan op grond van natuurlijk voorkomen is te verwachten gelet op de streefwaarden vastgelegd in de circulaire van vier februari tweeduizend (kenmerk DBO/1999226863) behorende bij de Wet bodembescherming, de stand van de wetenschap, dan wel daarvoor in de plaats tredende of aanvullende algemeen gangbare kwaliteitseisen.

3. Er is door een specifiek gekwalificeerde en van beide partijen onafhankelijke instelling onderzoek verricht omtrent de aanwezigheid van bodemverontreiniging in de Erfpacht. De resultaten hiervan zijn vastgelegd in het rapport van BK Ingenieurs Velserbroek B.V. te Velserbroek de dato twintig maart tweeduizend en zeven projectnummer 20070158 . Beide partijen verklaren in het bezit te zijn van dit rapport.
Uit voormeld rapport blijkt dat de bodem geschikt is voor het huidige gebruik . De Staat verwijst naar dit onderzoeksrapport voor de hem bekende feiten en omstandigheden die van belang zijn of kunnen zijn voor de vraag of er sprake kan zijn van bodemverontreiniging in de Erfpacht.
Het is de gemeente bekend dat de in het hierboven bedoelde rapport geconstateerde verontreinigingen gebruiksbeperkingen met zich mee kunnen meebrengen. De gemeente accepteert deze gebruiksbeperkingen die geen aanleiding hebben gegeven de afkoopsom aan te passen.

4. De gemeente zal de Staat niet wegens toerekenbare tekortkoming of onrechtmatige daad aanspreken tot sanering of het anderszins nemen van maatregelen ten aanzien van bodemverontreiniging in de Erfpacht, dan wel tot vergoeding van de kosten ten gevolge van bodemverontreiniging, voor zover deze uit voormeld rapport blijkt. Deze verplichting van de gemeente geldt als kwalitatieve verplichting in de zin van artikel 252 boek 6 van het Burgerlijk Wetboek en zal overgaan op degenen die de Erfpacht zullen verkrijgen onder bijzondere titel. Degenen die van de rechthebbende een recht tot gebruik van de Erfpacht zullen verkrijgen zijn eveneens aan deze verplichting gebonden.

5. De kosten van onderzoek, tijdelijke beveiligingsmaatregelen, sanering en waardedrukkend effect van eventuele (rest)verontreiniging komen voor rekening van de Staat indien blijkt dat ten tijde van deze afstanddoening behalve beide partijen bekende verontreiniging, ook andere verontreiniging in de Erfpacht aanwezig is, waarover de Staat de gemeente verwijtbaar onjuist of onvolledig heeft geïnformeerd.

6. Wanneer binnen een periode van tien jaren, ingaande heden, indien alsdan de rechtsvordering van de gemeente niet reeds op grond van de wet is vervallen of verjaard, door het bevoegd gezag krachtens de Wet bodembescherming wordt vastgesteld dat er in de Erfpacht sprake is van een partijen ten tijde van deze overdracht niet bekend geval van ernstige bodemverontreiniging en door de gemeente aannemelijk wordt gemaakt dat deze verontreiniging ook ten tijde van deze afstanddoening in de Erfpacht aanwezig was en ook onder de heden geldende normen moest worden aangemerkt als een geval van ernstige

bodemverontreiniging, worden de kosten die het gevolg zijn van het waardedrukkend effect van deze verontreiniging door de Staat vergoed. Indien de gemeente bovendien aannemelijk maakt dat in het kader van de van toepassing zijnde wettelijke bepalingen op het moment van ondertekening van de akte ten aanzien van dit geval van ernstige bodemverontreiniging sprake is van zodanige risico's dat met spoed moet worden gesaneerd, dan komen de kosten van onderzoek, tijdelijke beveiligingsmaatregelen, sanering en waardedrukkend effect van eventuele restverontreiniging voor rekening van de Staat."

Enzovoorts.

" ***Artikel 7. Asbest en asbesthoudende materialen, kwalitatieve verplichting***

1. In de Erfpacht is naar de aanwezigheid van asbest casu quo asbesthoudende materialen onderzoek verricht. De aard en omvang van de aanwezigheid van deze stoffen zijn vastgelegd in het rapport van Ingenieursbureau Oesterbaai BK B.V., gevestigd te Velserbroek, de dato achtentwintig februari tweeduizend en zeven, projectnummer 306198. Partijen verklaren beiden in het bezit te zijn van dit rapport.

2. Het is de gemeente bekend dat bij de vaststelling van de afkoopsom rekening is gehouden met de inhoud van het hierboven bedoelde rapport.

3. De gemeente kan de Staat niet wegens toerekenbare tekortkoming of onrechtmatige daad aanspreken tot verwijdering of het anderszins nemen van maatregelen ten aanzien van asbest casu quo asbesthoudende materialen in het verkochte, dan wel tot vergoeding van enige schade ten gevolge van aanwezigheid van asbest casu quo asbesthoudende materialen, voor zover deze uit voormeld rapport blijkt. Deze verplichting van de gemeente geldt als kwalitatieve verplichting in de zin van artikel 252 boek 6 van het Burgerlijk Wetboek en zal overgaan op al degenen die de Erfpacht zullen verkrijgen, hetzij onder algemene titel, hetzij onder bijzondere titel. Degenen die van de rechthebbende een recht tot gebruik op de Erfpacht zullen krijgen zijn eveneens aan deze verplichting gebonden. Terzake van gemelde kwalitatieve verplichting wordt ten deze domicilie gekozen ten kantore van de Staat der Nederlanden, Schipholweg 11a te Leiden, voornoemd. De gemeente vrijwaart de Staat voor alle risico's welke zijn verbonden aan de aanwezigheid van deze materialen.

Artikel 8. Sloop

In verband met de plannen rond de ontwikkeling van het industriegebied ter plaatse verplicht de gemeente zich om de Erfpacht staande woningen voor eenendertig januari tweeduizend en zestien te slopen, tenzij de gemeente kan aantonen in procedures verwikkeld te zijn, die tot doel hebben het ontruimen en slopen te effectueren, maar bezwaar en beroep in deze procedures ontruiming en sloop tot op dat moment verhinderen. Indien de gemeente niet binnen redelijke termijn is aangevangen met het opstarten van bovengenoemde procedures zal voornoemd voorbehoud niet gelden. Bij niet nakoming van de hiervoor vermelde verplichtingen verbeurt de gemeente, en bij het verleend zijn van een zakelijk genotrecht, de gerechtigde tot het zakelijk genotrecht, aan de Staat een onmiddellijk opeisbare boete van één miljoen euro (€ 1.000.000,00) welk bedrag zal worden verhoogd in verhouding tot de waardedaling van het geld.

De gemeente verbindt zich de in dit artikel opgelegde verplichtingen bij elke vervreemding in eigendom van het ingevolge deze akte door haar in volle eigendom verkregen perceel of gedeelte daarvan, zo ook bij elke vestiging van een zakelijk genotrecht op voormeld perceel aan de nieuwe verkrijger in eigendom of van het zakelijk genotrecht op voormeld perceel op te leggen, ten behoeve van de Staat te bedingen en aan te nemen en om die bedingen alsmede het in dit artikel bepaalde in elke verdere akte van vervreemding in eigendom of vestiging casu quo vervreemding van een zakelijk genotrecht op voormeld opvolgende verkrijger in eigendom of van het zakelijk genotrecht op voormeld perceel die verzuimt te bedingen, op te leggen, aan te nemen of te doen opnemen van een onmiddellijk opeisbare boete van vijfhonderdduizend euro (€ 500.000,00), ten behoeve van de Staat, welk bedrag wordt verhoogd in verhouding tot de waardedaling van het geld."

3.3.21 Voor wat betreft de onroerende zaak omschreven in *Artikel 3.1.200*, wordt verwezen naar hetgeen voorkomt in een akte van levering erfpacht, verleden op zesentwintig september tweeduizend acht voor genoemde notaris Laenen, bij afschrift ingeschreven in voormelde openbare registers op zesentwintig september tweeduizend acht in register Hypotheken 4, deel 55498, nummer 40, woordelijk luidende:

"***Erfdienstbaarheden, kwalitatieve verplichtingen en/of bijzondere verplichtingen***

Met betrekking tot bestaande erfdienstbaarheden, kwalitatieve verplichtingen en/of andere bijzondere verplichtingen wordt ten deze verwezen naar voormelde akte houdende uitgifte erfpacht verleden voor genoemde notaris Schulte:

"Tenslotte verklaarden de komparanten, ten behoeve en ten laste van het bij deze in erfpacht uitgegeven terrein sub a en ten behoeve van laten van het aan de gemeente Amsterdam in eigendom verblijvende gedeelte van de kadastrale percelen gemeente Amsterdam sectie K nummer 5851 en 7198 voorzover betreft de grens tussen de loods van partij ter andere zijde en de loods welke thans in gebruik is bij de naamloze vennootschap: Schoenmakers Industrie Groep B.V., welke grens zich bevindt aan de noordoostelijke zijde van het bij deze verkochte, bij deze over en weer te vestigen die erfdienstbaarheden, waardoor de toestand, voor zover die strijdig is met de wettelijk bepalingen omtrent de rechten en verplichtingen tussen eigenaren van naburige erven, waarin die vaste goederen zich thans ten opzichte van elkander bevinden, wordt gehandhaafd, speciaal voor wat betreft de afvoer van het hemelwater en gootwater"

*Hierna te noemen: de "**erfdienstbaarheid**".*

Voorzover in bovenvermelde bepalingen verplichtingen voorkomen welke verkoper verplicht is aan koper op te leggen, doet hij dat bij dezen en worden die verplichtingen bij dezen door koper aanvaard.

Voorzover het gaat om rechten die ten behoeve van derden zijn bedongen, worden die rechten bij deze teven door verkoper voor die derden aangenomen."

3.3.22 Voor wat betreft de Onroerende Zaken omschreven in *Artikel 3.1.228, Artikel 3.1.282* en *Artikel 3.1.283,* wordt verwezen naar hetgeen voorkomt in verwezen naar hetgeen voorkomt in een akte van afstand erfpacht (gedeeltelijk), uitgifte erfpacht, vereniging erfpachten, vestiging erfdienstbaarheden, verleden op negentien april tweeduizend elf voor genoemde notaris Laenen, bij afschrift ingeschreven in voormelde openbare registers

op twintig april tweeduizend elf in register Hypotheken 4, deel 59851, nummer 26, ———
woordelijk luidende: ———
"***Erfdienstbaarheden, kwalitatieve verplichtingen en/of bijzondere verplichtingen*** ———
Met betrekking tot bestaande erfdienstbaarheden, kwalitatieve verplichtingen en/of andere bijzondere verplichtingen wordt ten deze verwezen naar voormelde aktes van genoemde — notaris Bakker en genoemde notaris Timmer. ———
Verder wordt verwezen naar een akte van wijziging erfdienstbaarheden/kettingbeding op – negentien december negentienhonderd zesennegentig verleden voor genoemde notaris —— Bakker, van welke akte een afschrift is ingeschreven in de daartoe bestemde openbare —— registers voor registergoederen, destijds te Amsterdam, op elf november ——— negentienhonderd zevenennegentig in Register Hypotheken 4 deel 14613 nummer 53, —— waarin ondermeer woordelijk het volgende is opgenomen: ———
"Verklaarde dat partijen overeenkomen als volgt:" ———
Enzovoorts. ———
"*3. De erfdienstbaarheden alsmede het kettingbeding als opgenomen in de akte van — Berger komen bij deze geheel te vervallen en worden gewijzigd vastgesteld als —— volgt:* ———
Ten behoeve en ten laste van de terreinen (de kadastrale percelen gemeente ——— Sloten sectie K nummers 2844, 2843, 2702, 2705, 2701, 2704, 2698 en 2707) —— worden bij dezen over en weer gevestigd erfdienstbaarheden van weg om te ——— komen van en te gaan naar de bedrijfsgebouwen, gebouwd op de betreffende —— terreinen, casu quo daar nog op te bouwen, zulks te voet of met voertuigen en wel over de thans aanwezige wegen, casu quo de daar nog te realiseren wegen. ——— Het onderhoud van de wegen zal worden gedragen door de erfpachters van de —— onderscheiden terreinen naar rato van het aantal vierkante meters gestichte ——— bedrijfsruimte, met dien verstande dat op de bijdragen van Parkwest B B.V., ——— Parkwest VI B.V. en Oosteinde hun bijdragen als vastgesteld in de akte van ——— Timmer in mindering zullen worden gebracht, waarbij een eventueel negatief —— saldo niet in aanmerking zal worden genomen." ———
Enzovoorts. ———
"*6. De erfpachters van de onderscheiden terreinen zullen verplicht zijn ———— deelnemer te worden van de stichting Stichting Beheer Parkwest, gevestigd te —— Amsterdam, en maandelijkse bijdrage te betalen aan deze stichting. Bij wijze van – kettingbeding worden de erfpachters van de onderscheiden terreinen verplicht met de stichting een overeenkomst te sluiten tot behoud en onderhoud van bedoelde — wegen, zulks op verbeurte ten behoeve van de stichting van een bij niet-nakoming - van de verplichting tot sluiten van de overeenkomst onmiddellijk, zonder ———— rechterlijke tussenkomst, opeisbare boeten ten laste van de nalatige partij van —— vijfhonderdduizend gulden (NLG. 500.000,--).* ———
Dit kettingbeding zal bij elke gehele of gedeeltelijke vervreemding van - of ——— vestiging van een zakelijk genotsrecht ten laste van - één of meer van genoemde — percelen aan de opvolgende verkrijger worden opgelegd en voor de stichting ——

worden aangenomen, en in de betreffende akte van vervreemding casu quo vestiging van een zakelijk genotsrecht woordelijk worden opgenomen, onder verbeurte van een boete van vijfhonderdduizend golden (NLG 500.000,--) ten behoeve van de stichting.

Voorzover in bovenvermelde bepalingen verplichtingen voorkomen welke Verkoper verplicht is aan Koper op te leggen, doet bij dat bij deze en worden die verplichtingen bij deze door Koper aanvaard.

Voorzover het gaat om rechten die ten behoeve van derden zijn bedongen, worden die rechten bij deze tevens door Verkoper voor die derden aangenomen."

Enzovoorts.

"*Artikel 2*

Bijzondere lasten en beperkingen

Bouwmaat garandeert geen erfdienstbaarheden of ander beperkt recht te hebben bedongen en gevestigd ten behoeve of ten laste van de afgestane Bouwmaat-erfpacht of het afgestane Bouwmaat-terrein.

Er zijn Bouwmaat geen erfdienstbaarheden, kwalitatieve verplichtingen of andere bijzondere lasten en beperkingen bekend dan die omschreven in deze akte of in voormelde aankomsttitel.

Bouwmaat garandeert dat het afgestane Bouwmaat-erfpacht en het afgestane Bouwmaat-terrein vrij zijn van retentierecht, hypotheken en beslagen of inschrijvingen daarvan."

Enzovoorts.

"*Artikel 2*

Bijzondere lasten en beperkingen

Gyroscoopweg B.V. garandeert geen erfdienstbaarheden of ander beperkt recht te hebben bedongen en gevestigd ten behoeve of ten laste van de afgestane Gyroscoopweg-erfpacht of het afgestane Gyroscoopweg-terrein.

Er zijn aan Gyroscoopweg B.V. geen erfdienstbaarheden, kwalitatieve verplichten of andere bijzondere lasten en beperkingen bekend dan die omschreven in deze akte of in voormelde aankomsttitel.

Gyroscoopweg B.V. garandeert dat het afgestane Gyroscoopweg-erfpacht en het afgestane Gyroscoopweg-terrein vrij zijn van retentierecht, hypotheken en beslagen of inschrijvingen daarvan."

3.3.23 Voor wat betreft de Onroerende Zaken omschreven in *Artikel 3.1.246, Artikel 3.1.269* en *Artikel 3.1.270,* wordt verwezen naar hetgeen voorkomt in een akte van gedeeltelijke afstand recht van erfpacht, verleden op drieëntwintig november tweeduizend zes voor een waarnemer van mr. W.A. Groen, notaris te Amsterdam, bij afschrift ingeschreven in voormelde openbare registers op vierentwintig november tweeduizend zes in register Hypotheken 4, deel 51105, nummer 48, woordelijk luidende:

"***Bijzondere lasten en beperkingen.***

Artikel 2."

Enzovoorts.

"***2.2.*** *Westpoint garandeert de Gemeente dat het Afstanddeel en de Erfpacht*

voor wat betreft het Afstanddeel vrij zijn van kwalitatieve verplichtingen, beperkte rechten - met uitzondering van erfdienstbaarheden - bijzondere lasten en/of kettingbedingen, een en ander voor zover daarvan uit deze akte niet anders blijkt. - De Gemeente is bekend met het bepaalde voorkomende in:

a. *de op dertig juli negentienhonderd negenennegentig voor Jhr. mr. A.P. van Lidth de Jeude, destijds notaris te Amsterdam, verleden akte van levering waarvan een afschrift op twee augustus negentienhonderd negenennegentig is ingeschreven in de openbare registers te Amsterdam in register Hypotheken 4, deel 15980, nummer 25, luidende:*

   *"**Vestiging Erfdienstbaarheid van weg***

   Ter uitvoering van het ter zake tussen partijen overeengekomene vestigt Verkoper bij deze ten laste van het aan Verkoper in erfpacht toebehorende en bij Verkoper verblijvende gedeelte van het Perceel grond, kadastraal bekende gemeente Sloten, sectie K, nummer 2686 (gedeeltelijk) - hierna aan te duiden als: dienend erf - ten behoeve van het Verkochte - hierna aan te duiden als: heersend erf - een erfdienstbaarheid van weg, zulks ter bestendiging van de huidige situatie in verband met de ontsluiting van het verkochte, welke erfdienstbaarheid bij deze door Koper wordt aanvaard, inhoudende: de verplichting voor de eigenaar en/of gebruiker van het dienend erf te dulden dat de eigenaar, gebruiker en/of bezoekers van het heersend erf, over of via het dienend erf, van en naar de openbare weg, al dan niet met (motor)voertuigen ten dienste van in hoofdzaak bestemmingsverkeer.

   De onderhavige erfdienstbaarheid is gevestigd onder de navolgende bepalingen:

   a. *op de weg zal de Wegenverkeerswet van overeenkomstige toepassing zijn;*
   b. *de eigenaar van het heersend erf zal geen vergoeding - hoe ook genaamd - aan de eigenaar van het dienend erf verschuldigd zijn terzake van (de vestiging van) de erfdienstbaarheid;*
   c. *over de weg kan worden gereden met alle soorten wielvoertuigen, met dien verstande, dat - met uitzondering van bromfietsen en vorkheftrucks - motorvoertuigen dienen ten beschikken over een geldig kentekenbewijs;*
   d. *de toegang tot de weg zal niet worden afgesloten;*
   e. *de kosten van het onderhoud en het schoonhouden van de weg zullen worden gedragen door de eigenaar van het heersend erf en de eigenaar van het dienend erf, ieder voor de helft.*

   Partijen stellen de waarde van de erfdienstbaarheid op nihil"; en

b. *de op eenendertig december negentienhonderd negenennegentig voor notaris mr. Van Lidth de Jeude, voornoemd, verleden akte van levering waarvan een afschrift op drie januari tweeduizend is ingeschreven in de*

openbare registers te Amsterdam in register Hypotheken 4, deel 16336, nummer 9, luidende:

"Vestiging Erfdienstbaarheid van weg

Ter uitvoering van het ter zake tussen partijen overeengekomene vestigt Verkoper bij deze ten laste van het aan Verkoper in erfpacht toebehorende en bij Verkoper verblijvende gedeelte van het Perceel grond, kadastraal bekende gemeente Sloten, sectie K, nummer 2686 (gedeeltelijk) - hierna aan te duiden als: dienend erf - ten behoeve van het Verkochte - hierna aan te duiden als: heersend erf - een erfdienstbaarheid van weg, zulks ter bestendiging van de huidige situatie in verband met de ontsluiting van het verkochte, welke erfdienstbaarheid bij deze door Koper wordt aanvaard, inhoudende: de verplichting voor de eigenaar en/of gebruiker van het dienend erf te dulden dat de eigenaar, gebruiker en/of bezoekers van het heersend erf, over of via het dienend erf, van en naar de openbare weg, al dan niet met (motor)voertuigen ten dienste van in hoofdszaak bestemmingsverkeer.

De onderhavige erfdienstbaarheid is gevestigd onder de navolgende bepalingen:

a. op de weg zal de Wegenverkeerswet van overeenkomstige toepassing zijn;

b. de eigenaar van het heersend erf zal geen vergoeding - hoe ook genaamd - aan de eigenaar van het dienend erf verschuldigd zijn terzake van (de vestiging van) de erfdienstbaarheid;

c. over de weg kan worden gereden met alle soorten wielvoertuigen, met dien verstande, dat - met uitzondering van bromfietsen en vorkheftrucks - motorvoertuigen dienen ten beschikken over een geldig kentekenbewijs;

d. de toegang tot de weg zal niet worden afgesloten;

e. de kosten van het onderhoud en het schoonhouden van de weg zullen worden gedragen door de eigenaar van het heersend erf en de eigenaar van het dienend erf, ieder voor de helft.

Partijen stellen de waarde van de erfdienstbaarheid op nihil.

Vestiging overige erfdienstbaarheden

Partijen zijn overeengekomen over een weer erfdienstbaarheden te vestiging zulks ter bevestiging van de bestaande toestand.

Ter uitvoering daarvan vestigen partijen hierbij ten laste en ten behoeve van het verkochten en ten late en ten behoeve van het aan verkoper verblijvende gedeelte van het erfpachtrecht op het Perceel kadastraal bekend gemeente Sloten sectie K nummer2686, zulks over en weer al die erfdienstbaarheden welke nodig zijn om de thans bestaande situatie te bestendigen."

3.3.24 Voor wat betreft de Onroerende Zaken omschreven in *Artikel 3.1.258* en *Artikel 3.1.259,*

wordt verwezen naar hetgeen voorkomt in een akte van afstand en uitgifte erfpachtrecht, — verleden op drieëntwintig december tweeduizend twee voor mr. J.K. Schurings, notaris te - Barneveld, bij afschrift ingeschreven in voormelde openbare registers (destijds gehouden – te Amsterdam) op vierentwintig december tweeduizend twee in register Hypotheken 4, — deel 18654, nummer 77, woordelijk luidende: ———————————————————

"***Right of first refusal*** ———————————————————

De erfpachter heeft om niet een "right of first refusal" met betrekking tot het in erfpacht — verkrijgen van een stuk grond ten westen van het erfpachtterrein, groot circa 2.700 m2, — kadastraal bekend gemeente Sloten, sectie K 2980 gedeeltelijk, een en ander onder ——— overeenkomstige voorwaarden als waaronder het onderhavige erfpachtrecht is verleend. – De gemeente zal de erfpachter er schriftelijk van in kennis stellen indien het voornemen — bestaat het in dit artikel bedoelde terrein aan een derde uit te geven respectievelijk er een - andere bestemming aan te geven. Deze inkennisstelling zal overigens mede gelden als —— opzegging van een tussen partijen gesloten huurovereenkomsten voor het terrein ten ——— zuidwesten van het erfpachtterrein (huurovereenkomst 98.041A HD). De erfpachter zal na inkennisstelling twee maanden de gelegenheid hebben te besluiten of hij al dan niet van — zijn recht van voorkeur gebruik maakt." ———————————————————

3.3.25 Voor wat betreft de Onroerende Zaken omschreven in *Artikel 3.1.271* en *Artikel 3.1.272,* – wordt verwezen naar hetgeen voorkomt in een akte houdende afstand recht van erfpacht, – verleden op negentien juli tweeduizend twaalf verleden voor notaris Groen, voornoemd, — bij afschrift ingeschreven in voormelde openbare registers op twintig juli tweeduizend —— twaalf in register Hypotheken 4, deel 61766, nummer 123, welke akte is verbeterd bij —— proces-verbaal van verbetering, opgemaakt op vierentwintig juli tweeduizend twaalf door - een waarnemer van genoemde notaris Groen, voornoemd, bij afschrijft ingeschreven in —— voormelde openbare registers op vijfentwintig juli tweeduizend twaalf in register ——— Hypotheken 4, deel 61776, nummer 123, woordelijk luidende: ———————————————————

"***Bijzondere bepaling.*** ———————————————————

Artikel 7. ———————————————————

Voor wat betreft bijzondere bepalingen wordt te deze nog verwezen naar artikel 4 van de – Overeenkomst woordelijk luidend als volgt: ———————————————————

"4. Right of first refusal" ———————————————————

Indien een derde partij interesse heeft in het terrein B of een deel daarvan zal HA fit aan THB melden, waarna THB binnen 1 weet HA verzoek al dan niet een —— aanbod te doen. Indien THB verzoekt om een aanbod, zal HA THB binnen 14 —— dagen een markt conform aanbod doen, waarna THB dit aanbod binnen 14 dagen dient te accepteren. Niet, niet volledige of niet tijdige acceptatie van dit aanbond – maakt dat het HA vrij staat om in onderhandeling te treden met een derde. De —— termijnen betreffen kalenderdagen." ———————————————————

3.3.26 Voor wat betreft de Onroerende Zaak omschreven in *Artikel 3.1.305,* wordt verwezen naar hetgeen voorkomt in een akte van afstand erfpacht (gedeeltelijk), op drie januari ——— tweeduizend elf verleden voor genoemde notaris Laenen, van welke akte een afschrift is — ingeschreven ten kantore van voormelde openbare registers op vier januari tweeduizend —

elf in register Hypotheken 4, deel 59385, nummer 57, woordelijk luidende: ——————
"*Bijzondere lasten en beperkingen* ——————
SIMADAN garandeert geen erfdienstbaarheden en/of andere beperkte rechten te hebben – bedongen en gevestigd ten behoeve of ten laste van de Afgestane erfpacht en/of het ——— Afgestane terrein. ——————
Er zijn aan SIMADAN geen erfdienstbaarheden, kwalitatieve verplichtingen of andere —— bijzondere lasten en beperkingen bekend dan die omschreven in deze akte of in voormelde aankomsttitel." ——————

3.3.27 Voor wat betreft de Onroerende Zaak omschreven in *Artikel 3.1.315*, wordt verwezen naar hetgeen voorkomt in een akte van afstand erfpacht, op vijfentwintig juni tweeduizend tien verleden voor genoemde notaris Laenen, van welke akte een afschrift is ingeschreven ten – kantore van voormelde openbare registers op diezelfde dag in register Hypotheken 4, deel 58478, nummer 131, woordelijk luidende: ——————
"*Bijzondere lasten en beperkingen* ——————
Harvest garandeert geen erfdienstbaarheden of ander beperkt recht te hebben bedongen – en gevestigd ten behoeve of ten laste van de afgestane erfpacht of het terrein. ——————
Er zijn aan Harvest geen erfdienstbaarheden, kwalitatieve verplichtingen of andere ——— bijzondere lasten en beperkingen bekend dan die omschreven in deze akte of in voormelde aankomsttitels." ——————

3.3.28 Voor wat betreft de Onroerende Zaak omschreven in *Artikel 3.1.316*, wordt verwezen naar hetgeen voorkomt in een akte van afstand erfpacht (gedeeltelijk), uitgifte tijdelijke ——— erfpacht en vereniging van tijdelijke erfpachten, op vijfentwintig juni tweeduizend tien —— verleden voor genoemde notaris Laenen, van welke akte een afschrift is ingeschreven ten – kantore van voormelde openbare registers op diezelfde dag in register Hypotheken 4, deel 58478, nummer 132, woordelijk luidende: ——————
"*Bijzondere lasten en beperkingen* ——————
Hydrocarbon garandeert geen erfdienstbaarheden of ander beperkt recht te hebben ——— bedongen en gevestigd ten behoeve of ten laste van de afgestane erfpacht of het terrein. —— Er zijn aan Hydrocarbon geen erfdienstbaarheden, kwalitatieve verplichtingen of andere – bijzondere lasten en beperkingen bekend dan die omschreven in deze akte of in voormelde aankomsttitel." ——————

3.3.29 Voor wat betreft de Onroerende Zaak omschreven in *Artikel 3.1.309*, wordt verwezen naar hetgeen voorkomt in een akte van afstand erfpacht (gedeeltelijk), op zeven augustus ——— tweeduizend twaalf verleden voor genoemde notaris Laenen, van welke akte een afschrift - is ingeschreven ten kantore van voormelde openbare registers op acht augustus ——— tweeduizend twaalf in register Hypotheken 4, deel 61827, nummer 34, woordelijk ——— luidende: ——————
"*Bijzondere lasten en beperkingen* ——————
Karioka garandeert geen erfdienstbaarheden of ander beperkt recht te hebben bedongen – en gevestigd ten behoeve of ten laste van de afgestane erfpacht of het terrein, anders dan – vermeld in voormelde aankomsttitels. ——————
Er zijn aan Karioka geen andere erfdienstbaarheden, kwalitatieve verplichtingen of ———

andere bijzondere lasten en beperkingen bekend dan die omschreven in deze akte of in voormelde aankomsttitels.

Etcetera

Erfdienstbaarheden

Ten aanzien van de erfpacht zijn erfdienstbaarheden van weg (via de "Ontsluitingsweg", zoals partijen genoegzaam bekend) en van riolering gevestigd bij aktes op vijf juli tweeduizend vijf verleden; dit betreft:

a. een akte van levering, verleden voor mr. R.M. Rieter, notaris te Amsterdam; een afschrift van die akte is ingeschreven in de daartoe bestemde openbare registers voor registergoederen te Amsterdam op vijf juli tweeduizend vijf in register Hypotheken 4 deel 19243 nummer 45, bij welke akte het perceel thans kadastraal bekend Gemeente Sloten sectie K nummer 3693 is geleverd;

b. voormelde akte van levering verleden voor mr. J.C.R. van Reedt Dortland destijds notaris te Amsterdam, waarbij Karioka rechthebbende werd op de erfpacht; een afschrift van die akte is ingeschreven in de daartoe bestemde openbare registers voor registergoederen te Amsterdam op vijf juli tweeduizend vijf in Register Hypotheken 4 deel 19243 nummer 115."

3.3.30 Voor wat betreft de Onroerende Zaak omschreven in *Artikel 3.1.312*, wordt verwezen naar hetgeen voorkomt in een akte van afstand en uitgifte erfpachtrecht, op drieëntwintig december tweeduizend twee verleden voor genoemde notaris Schurings, van welke akte een afschrift is ingeschreven ten kantore van voormelde openbare registers (destijds gehouden te Amsterdam) op vierentwintig december tweeduizend twee in register Hypotheken 4, deel 18654, nummer 77, woordelijk luidende:

"***Right of first refusal***

De erfpachter heeft om niet een "right of first refusal" met betrekking tot het in erfpacht verkrijgen van een stuk grond ten westen van het erfpachtterrein, groot circa 2.700 m2, kadastraal bekend gemeente Sloten, sectie K 2980 gedeeltelijk, een en ander onder overeenkomstige voorwaarden als waaronder het onderhavige erfpachtrecht is verleend. De gemeente zal de erfpachter er schriftelijk van in kennis stellen indien het voornemen bestaat het in dit artikel bedoelde terrein aan een derde uit te geven respectievelijk er een andere bestemming aan te geven. Deze inkennisstelling zal overigens mede gelden als opzegging van een tussen partijen gesloten huurovereenkomsten voor het terrein ten zuidwesten van het erfpachtterrein (huurovereenkomst 98.041A HD). De erfpachter zal na inkennisstelling twee maanden de gelegenheid hebben te besluiten of hij al dan niet van zijn recht van voorkeur gebruik maakt."

De Gemeente in haar hoedanigheid van grondeigenaar van het Perceel legt aan het Havenbedrijf Amsterdam in haar hoedanigheid van erfpachter terzake van het Perceel die verplichtingen op, die zij op grond van de hiervoor aangehaalde bepalingen in verband met de onderhavige vestiging van de Erfpacht verplicht is aan het Havenbedrijf Amsterdam op te leggen. Bedoelde bepalingen worden door het Havenbedrijf Amsterdam aanvaard.

HET BELASTE PERCEEL

Artikel 4

4.1 Omschrijving Perceel

De Gemeente vestigt ten behoeve van het Havenbedrijf Amsterdam een afzonderlijke Erfpacht ten laste van elk van de hierna in dit Artikel 4 omschreven Percelen, onder de in Artikel 4.4 nader omschreven opschortende voorwaarde:

4.1.1 een perceel met eventueel daarop gevestigde opstallen en verder toebehoren, eigendom van de Gemeente, gelegen aan de Coentunnelweg (ongenummerd) te Amsterdam, kadastraal bekend **gemeente Amsterdam, sectie AI, nummer 160**, ter grootte van drie are en tien centiare (3a 10ca);

4.1.2 een perceel met eventueel daarop gevestigde opstallen en verder toebehoren, eigendom van de Gemeente, gelegen aan de Coentunnelweg (ongenummerd) te Amsterdam, kadastraal bekend **gemeente Amsterdam, sectie AI, nummer 230**, ter grootte van veertien are en zestig centiare (14a 60ca);

4.1.3 een perceel met eventueel daarop gevestigde opstallen en verder toebehoren, eigendom van de Gemeente, gelegen aan de Kajuitweg 1 te 1041 AP Amsterdam, kadastraal bekend **gemeente Amsterdam, sectie AI, nummer 290**, ter grootte van twee hectare, vijf are en zevenentwintig centiare (2ha 5a 27ca), welk perceel is belast met een kwalitatieve verbintenis;

4.1.4 een perceel met eventueel daarop gevestigde opstallen en verder toebehoren, eigendom van de Gemeente, gelegen aan de Ankerweg 4 en 6 te 1041 AT Amsterdam, kadastraal bekend **gemeente Amsterdam, sectie AI, nummer 493**, ter grootte van één hectare, vijfennegentig are en éénenzestig centiare (1ha 95a 61ca), afkomstig van een deel van het vervallen perceel kadastraal bekend gemeente Amsterdam, sectie AI, nummer 52;

4.1.5 een perceel met eventueel daarop gevestigde opstallen en verder toebehoren, eigendom van de Gemeente, gelegen aan de Westhavenweg (ongenummerd) te Amsterdam, kadastraal bekend **gemeente Amsterdam, sectie AI, nummer 525**, ter grootte van tachtig centiare (80ca);

4.1.6 een perceel met eventueel daarop gevestigd opstallen en verder toebehoren, eigendom van de Gemeente, gelegen aan de Dukdalfweg 60 te 1041 BE Amsterdam, kadastraal bekend **gemeente Amsterdam, sectie AI, nummer 550**, ter grootte van vier are en zevenenzeventig centiare (4a 77ca);

4.1.7 een perceel met eventueel daarop gevestigde opstallen en verder toebehoren, eigendom van de Gemeente, gelegen aan de Archangelkade 21 te 1013 BE Amsterdam, kadastraal bekend **gemeente Amsterdam, sectie K, nummer 6998**, ter grootte van vierentwintig are en veertig centiare (24a 40ca),
welk perceel is belast met een kwalitatieve verbintenis;

4.1.8 een perceel met eventueel daarop gevestigde opstallen en verder toebehoren, eigendom van de Gemeente, gelegen aan de Archangelkade 11 te 1013 BE Amsterdam, kadastraal bekend **gemeente Amsterdam, sectie K, nummer 6999**, ter grootte van vierentwintig are en vijfenvijftig centiare (24a 55ca),
welk perceel is belast met een kwalitatieve verbintenis;

4.1.9 een perceel met eventueel daarop gevestigde opstallen en verder toebehoren, eigendom van de Gemeente, gelegen aan de Archangelkade (ongenummerd) te Amsterdam, kadastraal bekend **gemeente Amsterdam, sectie K, nummer 7000**, ter grootte van vijftien are en zeventig centiare (15a 70ca), welk perceel is belast met een kwalitatieve verbintenis;

4.1.10 een perceel met eventueel daarop gevestigde opstallen en verder toebehoren, eigendom van de Gemeente, gelegen aan de Archangelkade (ongenummerd) te Amsterdam, kadastraal bekend **gemeente Amsterdam, sectie K, nummer 9193**, ter grootte van drieëndertig are en vijfendertig centiare (33a 35ca), welk perceel is belast met een melding, bevel, beschikking of vordering Wet bodembescherming, zulks blijkens een aantekening in de kadastrale registers, ontleend aan nummer 2854, in werking getreden op één december tweeduizend negen, welk perceel is belast met een kwalitatieve verplichting;

4.1.11 een perceel met eventueel daarop gevestigde opstallen en verder toebehoren, eigendom van de Gemeente, gelegen aan de Sextantweg (ongenummerd) te Amsterdam, kadastraal bekend **gemeente Sloten (Noord-Holland), sectie K, nummer 1870**, ter grootte van één hectare, vierenveertig are en achtendertig centiare (1ha 44a 38ca);

4.1.12 een perceel met eventueel daarop gevestigde opstallen en verder toebehoren, eigendom van de Gemeente, gelegen aan de Sextantweg (ongenummerd) te Amsterdam, kadastraal bekend **gemeente Sloten (Noord-Holland), sectie K, nummer 1871**, ter grootte van twee are en vijftig centiare (2a 50ca);

4.1.13 een perceel met eventueel daarop gevestigde opstallen en verder toebehoren, eigendom van de Gemeente, gelegen aan de Sextantweg (ongenummerd) te Amsterdam, kadastraal bekend **gemeente Sloten (Noord-Holland), sectie K, nummer 2480**, ter grootte van negentig are en éénentachtig centiare (90a 81ca);

4.1.14 een perceel met eventueel daarop gevestigde opstallen en verder toebehoren, eigendom van de Gemeente, gelegen aan de Westhavenweg 53 en 54 te 1042 AL Amsterdam, kadastraal bekend **gemeente Sloten (Noord-Holland), sectie K, nummer 2696**, ter grootte van één hectare, negenentwintig are en tweeënzestig centiare (1ha 29a 62ca);

4.1.15 een perceel met eventueel daarop gevestigde opstallen en verder toebehoren, eigendom van de Gemeente, gelegen aan de Aziëhavenweg (ongenummerd) te Amsterdam, kadastraal bekend **gemeente Sloten (Noord-Holland), sectie K, nummer 3486**, ter grootte van dertig are en vierentwintig centiare (30a 24ca);

4.1.16 een perceel met eventueel daarop gevestigde opstallen en verder toebehoren, eigendom van de Gemeente, gelegen aan de Mainhavenweg 6 te 1043 AL Amsterdam, kadastraal bekend **gemeente Sloten (Noord-Holland), sectie K, nummer 3674**, ter grootte van vier are en éénendertig centiare (4a 31ca), afkomstig van een deel van het vervallen perceel kadastraal bekend gemeente Sloten (Noord-Holland), sectie K, nummer 1972, welk perceel is belast met een melding, bevel, beschikking of vordering Wet bodembescherming, zulks blijkens een aantekening in de kadastrale registers, ontleend aan nummer 3069, in werking getreden op zeventien mei tweeduizend zes;

4.1.17 een perceel met eventueel daarop gevestigde opstallen en verder toebehoren, eigendom

van de Gemeente, gelegen aan de Mainhavenweg 6 te 1043 AL Amsterdam, kadastraal bekend **gemeente Sloten (Noord-Holland), sectie K, nummer 3675**, ter grootte van drie are en achtenvijftig centiare (3a 58ca),
afkomstig van een deel van het vervallen perceel kadastraal bekend gemeente Sloten (Noord-Holland), sectie K, nummer 1972,
welk perceel is belast met een melding, bevel, beschikking of vordering Wet bodembescherming, zulks blijkens een aantekening in de kadastrale registers, ontleend aan nummer 3069, in werking getreden op zeventien mei tweeduizend zes;

4.1.18 een perceel met eventueel daarop gevestigde opstallen en verder toebehoren, eigendom van de Gemeente, gelegen aan de Mainhavenweg 6 te 1043 AL Amsterdam, kadastraal bekend gemeente **Sloten (Noord-Holland), sectie K, nummer 3677**, ter grootte van vierentachtig centiare (84ca),
afkomstig van een deel van het vervallen perceel kadastraal bekend gemeente Sloten (Noord-Holland), sectie K, nummer 1973,
welk perceel is belast met een melding, bevel, beschikking of vordering Wet bodembescherming, zulks blijkens een aantekening in de kadastrale registers, ontleend aan nummer 3069, in werking getreden op zeventien mei tweeduizend zes;

4.1.19 een perceel met eventueel daarop gevestigd opstallen en verder toebehoren, eigendom van de Gemeente, gelegen aan de Sextantweg (ongenummerd) te Amsterdam, kadastraal bekend **gemeente Sloten (Noord-Holland), sectie K, nummer 3681**, ter grootte van twee hectare, zevenenzeventig are en zeven centiare (2ha 77a 7ca), afkomstig van het vervallen perceel kadastraal bekend gemeente Sloten (Noord-Holland), sectie K, nummer 1811 (gedeeltelijk),
welk perceel is belast met een melding, bevel, beschikking of vordering Wet bodembescherming, zulks blijkens een aantekening in de kadastrale registers, ontleend aan nummer 85, in werking getreden op acht augustus tweeduizend zeven;

4.1.20 een perceel met eventueel daarop gevestigde opstallen en verder toebehoren, eigendom van de Gemeente, gelegen aan de Sextantweg (ongenummerd) te Amsterdam, kadastraal bekend **gemeente Sloten (Noord-Holland), sectie K, nummer 3682**, ter grootte van één hectare, tweeënvijftig are en achtentwintig centiare (1ha 52a 28ca), afkomstig van het vervallen perceel kadastraal bekend gemeente Sloten (Noord-Holland), sectie K, nummer 1811 (gedeeltelijk),
welk perceel is belast met een melding, bevel, beschikking of vordering Wet bodembescherming, zulks blijkens een aantekening in de kadastrale registers, ontleend aan nummer 85, in werking getreden op acht augustus tweeduizend zeven;

4.1.21 een perceel met eventueel daarop gevestigde opstallen en verder toebehoren, eigendom van de Gemeente, gelegen aan de Sextantweg (ongenummerd) te Amsterdam, kadastraal bekend **gemeente Sloten (Noord-Holland), sectie K, nummer 3683**, ter grootte van zes hectare, vier are en zesenzeventig centiare (6ha 4a 76ca), afkomstig van een deel van het vervallen perceel kadastraal bekend gemeente Sloten (Noord-Holland), sectie K, nummer 1872,
welk perceel is belast met een melding, bevel, beschikking of vordering Wet

bodembescherming, zulks blijkens een aantekening in de kadastrale registers, ontleend aan nummer 2806, in werking getreden op twaalf oktober tweeduizend vijf;

4.1.22 een perceel met eventueel daarop gevestigde opstallen en verder toebehoren, eigendom van de Gemeente, gelegen aan de Sextantweg (ongenummerd) te Amsterdam, kadastraal bekend **gemeente Sloten (Noord-Holland), sectie K, nummer 3684**, ter grootte van één hectare, zesenzeventig are en zevenenvijftig centiare (1ha 76a 57ca), afkomstig van een deel van het vervallen perceel kadastraal bekend gemeente Sloten (Noord-Holland), sectie K, nummer 1872,

welk perceel is belast met een melding, bevel, beschikking of vordering Wet bodembescherming, zulks blijkens een aantekening in de kadastrale registers, ontleend aan nummer 85, in werking getreden op acht augustus tweeduizend zeven;

4.1.23 een perceel met eventueel daarop gevestigde opstallen en verder toebehoren, eigendom van de Gemeente, gelegen aan de Elbaweg (ongenummerd) te Amsterdam, kadastraal bekend **gemeente Sloten (Noord-Holland), sectie K, nummer 3696**, ter grootte van vijf hectare, vierenveertig are en negentig centiare (5ha 44a 90ca);

4.1.24 een perceel met eventueel daarop gevestigde opstallen en verder toebehoren eigendom van de Gemeente, gelegen aan de Elbaweg (ongenummerd) te Amsterdam, kadastraal bekend **gemeente Sloten (Noord-Holland), sectie K, nummer 3697**, ter grootte van zesenzestig are en zeventig centiare (66a 70ca);

4.1.25 een perceel met eventueel daarop gevestigde opstallen en verder toebehoren, eigendom van de Gemeente, gelegen aan de Mainhavenweg 6 te 1043 AL Amsterdam, kadastraal **bekend gemeente Sloten (Noord-Holland), sectie K, nummer 3704**, ter grootte van zesenveertig centiare (46ca), afkomstig van een deel van het vervallen perceel kadastraal bekend gemeente Sloten (Noord-Holland), sectie K, nummer 1971,

welk perceel is belast met een melding, bevel, beschikking of vordering Wet bodembescherming, zulks blijkens een aantekening in de kadastrale registers, ontleend aan nummer 3069, in werking getreden op zeventien mei tweeduizend zes;

4.1.26 een perceel met eventueel daarop gevestigde opstallen en verder toebehoren, eigendom van de Gemeente, gelegen aan de Mainhavenweg 6 te 1043 AL Amsterdam, kadastraal bekend **gemeente Sloten (Noord-Holland), sectie K, nummer 3705**, ter grootte van vijfenzeventig are en drieëntachtig centiare (75a 83ca), afkomstig van een deel van het vervallen perceel kadastraal bekend gemeente Sloten (Noord-Holland), sectie K, nummer 1971,

welk perceel is belast met een melding, bevel, beschikking of vordering Wet bodembescherming, zulks blijkens een aantekening in de kadastrale registers, ontleend aan nummer 3069, in werking getreden op zeventien mei tweeduizend zes;

4.1.27 een perceel met eventueel daarop gevestigde opstallen en verder toebehoren, eigendom van de Gemeente, gelegen bij de Mainhavenweg 6 te 1043 AL Amsterdam, kadastraal bekend **gemeente Sloten (Noord-Holland), sectie K, nummer 3711**, ter grootte van zeven are en vijf en twintig centiare (7a 25ca), afkomstig van een deel van het vervallen perceel kadastraal bekend gemeente Sloten (Noord-Holland), sectie K, nummer 1972,

welk perceel is belast met een melding, bevel, beschikking of vordering Wet

bodembescherming, zulks blijkens een aantekening in de kadastrale registers, ontleend aan nummer 3069, in werking getreden op zeventien mei tweeduizend zes;

4.1.28 een perceel met eventueel daarop gevestigde opstallen en verder toebehoren, eigendom van de Gemeente, gelegen bij de Mainhavenweg 6 te Amsterdam, kadastraal bekend **gemeente Sloten (Noord-Holland), sectie K, nummer 3712,** ter grootte van één are en vijf centiare (1a 5ca), afkomstig van een deel van het vervallen perceel kadastraal bekend gemeente Sloten (Noord-Holland), sectie K, nummer 1972,
welk perceel is belast met een melding, bevel, beschikking of vordering Wet bodembescherming, zulks blijkens een aantekening in de kadastrale registers, ontleend aan nummer 3069, in werking getreden op zeventien mei tweeduizend zes;

4.1.29 een perceel met eventueel daarop gevestigde opstallen en verder toebehoren, eigendom van de Gemeente, gelegen bij de Mainhavenweg 6 te Amsterdam, kadastraal bekend **gemeente Sloten (Noord-Holland), sectie K, nummer 3713,** ter grootte van twee are en veertig centiare (2a 40ca), afkomstig van een deel van het vervallen perceel kadastraal bekend gemeente Sloten (Noord-Holland), sectie K, nummer 1972,
welk perceel is belast met een melding, bevel, beschikking of vordering Wet bodembescherming, zulks blijkens een aantekening in de kadastrale registers, ontleend aan nummer 3069, in werking getreden op zeventien mei tweeduizend zes;

4.1.30 een perceel met eventueel daarop gevestigde opstallen en verder toebehoren, eigendom van de Gemeente, gelegen bij de Mainhavenweg 6 te Amsterdam, kadastraal bekend **gemeente Sloten (Noord-Holland), sectie K, nummer 3714,** ter grootte van vijfentwintig centiare (25ca), afkomstig van een deel van het vervallen perceel kadastraal bekend gemeente Sloten (Noord-Holland), sectie K, nummer 1972,
welk perceel is belast met een melding, bevel, beschikking of vordering Wet bodembescherming, zulks blijkens een aantekening in de kadastrale registers, ontleend aan nummer 3069, in werking getreden op zeventien mei tweeduizend zes;

4.1.31 een perceel met eventueel daarop gevestigde opstallen en verder toebehoren, eigendom van de Gemeente, gelegen bij de Mainhavenweg 6 te Amsterdam, kadastraal bekend **gemeente Sloten (Noord-Holland), sectie K, nummer 3715**, ter grootte van vijfenveertig centiare (45ca), afkomstig van een deel van het vervallen perceel kadastraal bekend gemeente Sloten (Noord-Holland), sectie K, nummer 1972,
welk perceel is belast met een melding, bevel, beschikking of vordering Wet bodembescherming, zulks blijkens een aantekening in de kadastrale registers, ontleend aan nummer 3069, in werking getreden op zeventien mei tweeduizend zes;

4.1.32 een perceel met eventueel daarop gevestigde opstallen en verder toebehoren, eigendom van de Gemeente, gelegen aan de Mainhavenweg 6 te 1043 AL Amsterdam, kadastraal bekend **gemeente Sloten (Noord-Holland), sectie K, nummer 3717**, ter grootte van één hectare, achtenzeventig are en zesenvijftig centiare (1ha 78a 56ca), afkomstig van een deel van het vervallen perceel kadastraal bekend gemeente Sloten (Noord-Holland), sectie K, nummer 1972,
welk perceel is belast met een melding, bevel, beschikking of vordering Wet bodembescherming, zulks blijkens een aantekening in de kadastrale registers, ontleend aan

nummer 3069, in werking getreden op zeventien mei tweeduizend zes; ———————

4.1.33 een perceel met eventueel daarop gevestigde opstallen en verder toebehoren, eigendom — van de Gemeente, gelegen aan de Mainhavenweg 6 te 1043 AL Amsterdam, kadastraal — bekend **gemeente Sloten (Noord-Holland), sectie K, nummer 3718**, ter grootte van —— vijfenzestig centiare (65ca), afkomstig van een deel van het vervallen perceel kadastraal — bekend gemeente Sloten (Noord-Holland), sectie K, nummer 1972, ——————— welk perceel is belast met een melding, bevel, beschikking of vordering Wet ———— bodembescherming, zulks blijkens een aantekening in de kadastrale registers, ontleend aan nummer 3069, in werking getreden op zeventien mei tweeduizend zes; ———————

4.1.34 een perceel met eventueel daarop gevestigde opstallen en verder toebehoren, eigendom — van de Gemeente, gelegen bij de Mainhavenweg 6 te 1043 AL Amsterdam, kadastraal —— bekend **gemeente Sloten (Noord-Holland), sectie K, nummer 3719**, ter grootte van twee are en vijf centiare (2a 5ca), afkomstig van een deel van het vervallen perceel kadastraal — bekend gemeente Sloten (Noord-Holland), sectie K, nummer 1973, ——————— welk perceel is belast met een melding, bevel, beschikking of vordering Wet ———— bodembescherming, zulks blijkens een aantekening in de kadastrale registers, ontleend aan nummer 3069, in werking getreden op zeventien mei tweeduizend zes; ———————

4.1.35 een perceel met eventueel daarop gevestigde opstallen en verder toebehoren, eigendom — van de Gemeente, gelegen bij de Mainhavenweg 6 te 1043 AL Amsterdam, kadastraal —— bekend **gemeente Sloten (Noord-Holland), sectie K, nummer 3720**, ter grootte van tien - are en negentig centiare (10a 90ca), afkomstig van een deel van het vervallen perceel —— kadastraal bekend gemeente Sloten (Noord-Holland), sectie K, nummer 1973, ———— welk perceel is belast met een melding, bevel, beschikking of vordering Wet ———— bodembescherming, zulks blijkens een aantekening in de kadastrale registers, ontleend aan nummer 3069, in werking getreden op zeventien mei tweeduizend zes; ———————

4.1.36 een perceel met eventueel daarop gevestigde opstallen en verder toebehoren, eigendom — van de Gemeente, gelegen bij de Mainhavenweg 6 te Amsterdam, kadastraal bekend —— **gemeente Sloten (Noord-Holland), sectie K, nummer 3721**, ter grootte van zesendertig - are en negentig centiare (36a 90ca), afkomstig van een deel van het vervallen perceel —— kadastraal bekend gemeente Sloten (Noord-Holland), sectie K, nummer 1973, ———— welk perceel is belast met een melding, bevel, beschikking of vordering Wet ———— bodembescherming, zulks blijkens een aantekening in de kadastrale registers, ontleend aan nummer 3069, in werking getreden op zeventien mei tweeduizend zes; ———————

4.1.37 een perceel met eventueel daarop gevestigde opstallen en verder toebehoren, eigendom — van de Gemeente, gelegen bij de Mainhavenweg 6 te Amsterdam, kadastraal bekend —— **gemeente Sloten (Noord-Holland), sectie K, nummer 3722**, ter grootte van vijfentachtig centiare (85ca), afkomstig van een deel van het vervallen perceel kadastraal bekend ——— gemeente Sloten (Noord-Holland), sectie K, nummer 1973, ——————— welk perceel is belast met een melding, bevel, beschikking of vordering Wet ———— bodembescherming, zulks blijkens een aantekening in de kadastrale registers, ontleend aan nummer 3069, in werking getreden op zeventien mei tweeduizend zes; ———————

4.1.38 een perceel met eventueel daarop gevestigde opstallen en verder toebehoren, eigendom —

van de Gemeente, gelegen aan de Mainhavenweg 6 te 1043 AL Amsterdam, kadastraal bekend **gemeente Sloten (Noord-Holland), sectie K, nummer 3723**, ter grootte van drieëntachtig are en tien centiare (83a 10ca), afkomstig van een deel van het vervallen perceel kadastraal bekend gemeente Sloten (Noord-Holland), sectie K, nummer 1973, welk perceel is belast met een melding, bevel, beschikking of vordering Wet bodembescherming, zulks blijkens een aantekening in de kadastrale registers, ontleend aan nummer 3069, in werking getreden op zeventien mei tweeduizend zes;

4.1.39 een perceel met eventueel daarop gevestigde opstallen en verder toebehoren, eigendom van de Gemeente, gelegen bij de Mainhavenweg 6 te Amsterdam, kadastraal bekend **gemeente Sloten (Noord-Holland), sectie K, nummer 3724**, ter grootte van vijfendertig centiare (35ca), afkomstig van een deel van het vervallen perceel kadastraal bekend gemeente Sloten (Noord-Holland), sectie K, nummer 1973, welk perceel is belast met een melding, bevel, beschikking of vordering Wet bodembescherming, zulks blijkens een aantekening in de kadastrale registers, ontleend aan nummer 3069, in werking getreden op zeventien mei tweeduizend zes;

4.1.40 een perceel met eventueel daarop gevestigde opstallen en verder toebehoren, eigendom van de Gemeente, gelegen bij de Mainhavenweg 6 te Amsterdam, kadastraal bekend **gemeente Sloten (Noord-Holland), sectie K, nummer 3725**, ter grootte van vijfendertig centiare (35ca), afkomstig van een deel van het vervallen perceel kadastraal bekend gemeente Sloten (Noord-Holland), sectie K, nummer 1971, welk perceel is belast met een melding, bevel, beschikking of vordering Wet bodembescherming, zulks blijkens een aantekening in de kadastrale registers, ontleend aan nummer 3069, in werking getreden op zeventien mei tweeduizend zes;

4.1.41 een perceel met eventueel daarop gevestigde opstallen en verder toebehoren, eigendom van de Gemeente, gelegen bij de Mainhavenweg 6 te Amsterdam, kadastraal bekend **gemeente Sloten (Noord-Holland), sectie K, nummer 3726**, ter grootte van vijfenzeventig centiare (75ca), afkomstig van een deel van het vervallen perceel kadastraal bekend gemeente Sloten (Noord-Holland), sectie K, nummer 1971, welk perceel is belast met een melding, bevel, beschikking of vordering Wet bodembescherming, zulks blijkens een aantekening in de kadastrale registers, ontleend aan nummer 3069, in werking getreden op zeventien mei tweeduizend zes;

4.1.42 een perceel met eventueel daarop gevestigde opstallen en verder toebehoren, eigendom van de Gemeente, gelegen bij de Mainhavenweg 6 te Amsterdam, kadastraal bekend **gemeente Sloten (Noord-Holland), sectie K, nummer 3727**, ter grootte van zestien are en vijf centiare (16a 5ca), afkomstig van een deel van het vervallen perceel kadastraal bekend gemeente Sloten (Noord-Holland), sectie K, nummer 1971, welk perceel is belast met een melding, bevel, beschikking of vordering Wet bodembescherming, zulks blijkens een aantekening in de kadastrale registers, ontleend aan nummer 3069, in werking getreden op zeventien mei tweeduizend zes;

4.1.43 een perceel met eventueel daarop gevestigde opstallen en verder toebehoren, eigendom van de Gemeente, gelegen bij de Mainhavenweg 6 te Amsterdam, kadastraal bekend **gemeente Sloten (Noord-Holland), sectie K, nummer 3728**, ter grootte van drie are en

vijfenvijftig centiare (3a 55ca), afkomstig van een deel van het vervallen perceel ——— kadastraal bekend gemeente Sloten (Noord-Holland), sectie K, nummer 1971, ——— welk perceel is belast met een melding, bevel, beschikking of vordering Wet ——— bodembescherming, zulks blijkens een aantekening in de kadastrale registers, ontleend aan nummer 3069, in werking getreden op zeventien mei tweeduizend zes; ———

4.1.44 een perceel met eventueel daarop gevestigde opstallen en verder toebehoren, eigendom — van de Gemeente, gelegen aan de Mainhavenweg 6 te 1043 AL Amsterdam, kadastraal — bekend **gemeente Sloten (Noord-Holland), sectie K, nummer 3729**, ter grootte van drie - hectare, elf are en vijfenzestig centiare (3ha, 11a 65ca), afkomstig van een deel van het — vervallen perceel kadastraal bekend gemeente Sloten (Noord-Holland), sectie K, nummer - 1971, ———
welk perceel is belast met een melding, bevel, beschikking of vordering Wet ——— bodembescherming, zulks blijkens een aantekening in de kadastrale registers, ontleend aan nummer 3069, in werking getreden op zeventien mei tweeduizend zes; ———

4.1.45 een perceel met eventueel daarop gevestigde opstallen en verder toebehoren, eigendom — van de Gemeente, gelegen aan de Siciliëweg (ongenummerd) te Amsterdam, kadastraal — **bekend gemeente Sloten (Noord-Holland), sectie K, nummer 3813**, ter grootte van één - hectare, acht are en vijfenzestig centiare (1ha 8a 65ca), ———
welk perceel is belast met een kwalitatieve verbintenis; ———

4.1.46 een perceel met eventueel daarop gevestigde opstallen en verder toebehoren, eigendom — van de Gemeente, gelegen aan de Siciliëweg (ongenummerd) te Amsterdam, kadastraal — **bekend gemeente Sloten (Noord-Holland), sectie K, nummer 3815**, ter grootte van —— zevenenvijftig are en vijfendertig centiare (57a 35ca), ———
welk perceel is belast met een kwalitatieve verbintenis; ———

4.1.47 een perceel met eventueel daarop gevestigde opstallen en verder toebehoren, eigendom — van de Gemeente, gelegen aan de Siciliëweg (ongenummerd) te Amsterdam, kadastraal — bekend **gemeente Sloten (Noord-Holland), sectie K, nummer 3818**, ter grootte van —— zeven are en twintig centiare (7a 20ca), ———
welk perceel is belast met een kwalitatieve verbintenis; ———

4.1.48 een perceel met eventueel daarop gevestigde opstallen en verder toebehoren, eigendom — van de Gemeente, gelegen aan de Maltaweg 3 te 1044 AH Amsterdam, kadastraal bekend - **gemeente Sloten (Noord-Holland), sectie K, nummer 3824**, ter grootte van ——— tweeënveertig are en vijfentachtig centiare (42a 85ca); ———

4.1.49 een perceel met eventueel daarop gevestigd opstallen en verder toebehoren, eigendom van de Gemeente, gelegen aan de Lipariweg (ongenummerd) te Amsterdam, kadastraal bekend **gemeente Sloten (Noord-Holland), sectie K, nummer 3827**, ter grootte van drie hectare, vijfentwintig are en achtenveertig centiare (3ha 25a 48ca); ———

4.1.50 een perceel met eventueel daarop gevestigde opstallen en verder toebehoren, eigendom — van de Gemeente, gelegen aan de Hornweg 6 te 1045 AR Amsterdam, kadastraal bekend – **gemeente Sloten (Noord-Holland), sectie K, nummer 3872**, ter grootte van drie hectare, éénentwintig are en vijfenveertig centiare (3ha 21a 45ca); ———

4.1.51 een perceel met eventueel daarop gevestigde opstallen en verder toebehoren, eigendom —

van de Gemeente, gelegen aan de Siciliëweg (ongenummerd) te Amsterdam, kadastraal bekend **gemeente Sloten (Noord-Holland), sectie K, nummer 3901**, ter grootte van drie are en vierentwintig centiare (3a 24ca);

4.1.52 een perceel met eventueel daarop gevestigde opstallen en verder toebehoren, eigendom van de Gemeente, gelegen aan de Einsteinweg (ongenummerd) te Amsterdam, kadastraal bekend **gemeente Sloten (Noord-Holland), sectie K, nummer 3925**, ter grootte van acht are (8a), afkomstig van het vervallen perceel kadastraal bekend gemeente Sloten (Noord-Holland) sectie K, nummers 2113 (gedeeltelijk);

4.1.53 een perceel met eventueel daarop gevestigde opstallen en verder toebehoren, eigendom van de Gemeente, gelegen aan de Mainhavenweg (ongenummerd) te Amsterdam, kadastraal bekend **gemeente Sloten (Noord-Holland) sectie K, nummer 3951**, ter grootte van vijfenzeventig centiare (75ca), afkomstig van een deel van het vervallen perceel kadastraal bekend gemeente Sloten (Noord-Holland), sectie K, nummer 1972, welk perceel is belast met een melding, bevel, beschikking of vordering Wet bodembescherming, zulks blijkens een aantekening in de kadastrale registers, ontleend aan nummer 3069, in werking getreden op zeventien mei tweeduizend zes;

4.1.54 een perceel met eventueel daarop gevestigde opstallen en verder toebehoren, eigendom van de Gemeente, gelegen aan de Siciliëweg (ongenummerd) te Amsterdam, kadastraal bekend **gemeente Sloten (Noord-Holland) sectie K, nummer 3967**, ter grootte van negentien are en vijfentwintig centiare (19a 25ca), welk perceel is belast met twee kwalitatieve verbintenissen;

4.1.55 een perceel met eventueel daarop gevestigde opstallen en verder toebehoren, eigendom van de Gemeente, gelegen aan de Archangelkade (ongenummerd) te Amsterdam, kadastraal bekend **gemeente Amsterdam, sectie K, nummer 9213**, ter grootte van zesentwintig are en vijfentwintig centiare (26a 25ca), welk perceel is belast met een kwalitatieve verbintenis;

4.1.56 een perceel met eventueel daarop gevestigde opstallen en verder toebehoren, eigendom van de Gemeente, gelegen aan de Westhavenweg (ongenummerd) te Amsterdam, kadastraal bekend **gemeente Sloten (Noord-Holland), sectie K, nummer 2920, 2919 en 2918**, ter grootte van respectievelijk vijfendertig are en vijfennegentig centiare (35a 95ca), vijftien are en elf centiare (15a 11ca) en vijftien are en elf centiare (15a 11ca);

4.1.57 een perceel met eventueel daarop gevestigde opstallen en verder toebehoren, eigendom van de Gemeente, plaatselijke aanduiding niet bekend, kadastraal bekend **gemeente Sloten (Noord-Holland), sectie K, nummer 2911**, ter grootte van één hectare, vijftien are en vijfenzestig centiare (1ha 15a 65ca);

4.1.58 een perceel met eventueel daarop gevestigde opstallen en verder toebehoren, eigendom van de Gemeente, gelegen aan de Moezelhavenweg 13 te 1043 AM Amsterdam, kadastraal bekend **gemeente Sloten (Noord-Holland), sectie K, nummer 2663**, ter grootte van achtentachtig are en vijftig centiare (88a 50ca);

4.1.59 een perceel met eventueel daarop gevestigde opstallen en verder toebehoren, eigendom van de Gemeente, gelegen aan de Archangelkade (ongenummerd) Amsterdam, kadastraal bekend **gemeente Amsterdam, sectie K, nummer 9212**, ter grootte van vierentwintig are

en vijfenzestig centiare (24a 65ca);

4.1.60 een perceel met eventueel daarop gevestigde opstallen en verder toebehoren, eigendom van de Gemeente, gelegen aan de Ankerweg (ongenummerd) te Amsterdam, kadastraal bekend **gemeente Amsterdam, sectie AI, nummer 699 gedeeltelijk**, ter grootte van ongeveer vier hectare (4ha), afkomstig van een deel van het vervallen perceel kadastraal bekend gemeente Amsterdam, sectie AI, nummer 471, zijnde exact dat gedeelte dat is belast met het Zakelijk Recht zoals omschreven in *Artikel 4.5.60*;

4.1.61 een perceel met eventueel daarop gevestigde opstallen en verder toebehoren, eigendom van de Gemeente, plaatselijke aanduiding niet bekend, kadastraal bekend **gemeente Amsterdam, sectie K, nummer 1419 gedeeltelijk**, grootte niet bekend, zijnde exact dat gedeelte dat is belast met het Zakelijk Recht zoals omschreven in *Artikel 4.5.61*;

4.1.62 een perceel met eventueel daarop gevestigde opstallen en verder toebehoren, eigendom van de Gemeente, gelegen aan de Rigakade (ongenummerd) te Amsterdam, kadastraal bekend **gemeente Amsterdam, sectie K, nummer 1513 gedeeltelijk**, grootte niet bekend, zijnde exact dat gedeelte dat is belast met het Zakelijk Recht zoals omschreven in *Artikel 4.5.62*;

4.1.63 een perceel met eventueel daarop gevestigde opstallen en verder toebehoren, eigendom van de Gemeente, gelegen aan de Koivistokade (ongenummerd) te Amsterdam, kadastraal bekend **gemeente Amsterdam, sectie K, nummer 9204 gedeeltelijk**, grootte niet bekend, zijnde exact dat gedeelte dat is belast met het Zakelijk Recht zoals omschreven in *Artikel 4.5.63*, afkomstig van het vervallen perceel kadastraal bekend gemeente Amsterdam, sectie K, nummer 6274 (gedeeltelijk),
welk perceel is belast met een melding, bevel, beschikking of vordering Wet bodembescherming, zulks blijkens een aantekening in de kadastrale registers, ontleend aan nummer 2854, in werking getreden op één december tweeduizend negen;

4.1.64 een perceel met eventueel daarop gevestigde opstallen en verder toebehoren, eigendom van de Gemeente, gelegen aan de Koivistokade (ongenummerd) te Amsterdam, kadastraal bekend **gemeente Amsterdam, sectie K, nummer 9204 gedeeltelijk**, grootte niet bekend, zijnde exact dat gedeelte dat is belast met het Zakelijk Recht zoals omschreven in *Artikel 4.5.64*, afkomstig van het vervallen perceel kadastraal bekend gemeente Amsterdam, sectie K, nummer 6274 (gedeeltelijk),
welk perceel is belast met een melding, bevel, beschikking of vordering Wet bodembescherming, zulks blijkens een aantekening in de kadastrale registers, ontleend aan nummer 2854, in werking getreden op één december tweeduizend negen;

4.1.65 een perceel met eventueel daarop gevestigde opstallen en verder toebehoren, eigendom van de Gemeente, gelegen aan de Archangelkade (ongenummerd) te Amsterdam, kadastraal bekend **gemeente Amsterdam, sectie K, nummer 9214 gedeeltelijk**, grootte niet bekend, zijnde exact dat gedeelte dat is belast met het Zakelijk Recht zoals omschreven in *Artikel 4.5.65*, afkomstig van het vervallen perceel kadastraal bekend gemeente Amsterdam, sectie K, nummer 7001 (gedeeltelijk), welk perceel is belast met een kwalitatieve verbintenis;

4.1.66 een perceel met eventueel daarop gevestigde opstallen en verder toebehoren, eigendom van

de Gemeente, gelegen aan de Rigakade (ongenummerd) te Amsterdam, kadastraal bekend — **gemeente Amsterdam, sectie K, nummer 9205 gedeeltelijk**, grootte niet bekend, zijnde — exact dat gedeelte dat is belast met het Zakelijk Recht zoals omschreven in *Artikel 4.5.66,* - afkomstig van een deel van het vervallen perceel kadastraal bekend gemeente Amsterdam, — sectie K, nummer 7567, ———————————————————— welk perceel is belast met een melding, bevel, beschikking of vordering Wet ———— bodembescherming, zulks blijkens een aantekening in de kadastrale registers, ontleend aan nummer 2854, in werking getreden op één december tweeduizend negen; ————

4.1.67 een perceel met eventueel daarop gevestigde opstallen en verder toebehoren, eigendom — van de Gemeente, gelegen aan de Koivistokade (ongenummerd) te Amsterdam, kadastraal bekend **gemeente Amsterdam, sectie K, nummer 9205 gedeeltelijk**, grootte niet bekend, zijnde exact dat gedeelte dat is belast met het Zakelijk Recht zoals omschreven in *Artikel – 4.5.67,* afkomstig van een deel van het vervallen perceel kadastraal bekend gemeente —— Amsterdam, sectie K, nummer 7567, ———————————————————— welk perceel is belast met een melding, bevel, beschikking of vordering Wet ———— bodembescherming, zulks blijkens een aantekening in de kadastrale registers, ontleend aan nummer 2854, in werking getreden op één december tweeduizend negen; ————

4.1.68 een perceel met eventueel daarop gevestigde opstallen en verder toebehoren, eigendom — van de Gemeente, gelegen aan de Koivistokade (ongenummerd) te Amsterdam, kadastraal bekend **gemeente Amsterdam, sectie K, nummer 9205 gedeeltelijk**, grootte niet bekend, zijnde exact dat gedeelte dat is belast met het Zakelijk Recht zoals omschreven in *Artikel – 4.5.68,* afkomstig van een deel van het vervallen perceel kadastraal bekend gemeente —— Amsterdam, sectie K, nummer 7567, ———————————————————— welk perceel is belast met een melding, bevel, beschikking of vordering Wet ———— bodembescherming, zulks blijkens een aantekening in de kadastrale registers, ontleend aan nummer 2854, in werking getreden op één december tweeduizend negen; ————

4.1.69 een perceel met eventueel daarop gevestigde opstallen en verder toebehoren, eigendom — van de Gemeente, gelegen aan de Contactweg (ongenummerd) te Amsterdam, kadastraal – bekend **gemeente Sloten (Noord-Holland), sectie K, nummer 3330 gedeeltelijk**, grootte niet bekend, zijnde exact dat gedeelte dat is belast met het Zakelijk Recht zoals ———— omschreven in *Artikel 4.5.69*; ————————————————————

4.1.70 een perceel met eventueel daarop gevestigde opstallen en verder toebehoren, eigendom — van de Gemeente, plaatselijke aanduiding niet bekend, kadastraal bekend **gemeente** —— **Sloten (Noord-Holland), sectie K, nummer 3488 gedeeltelijk**, grootte niet bekend, —— zijnde exact dat gedeelte dat is belast met het Zakelijk Recht zoals omschreven in *Artikel – 4.5.70*; ————————————————————

4.1.71 een perceel met eventueel daarop gevestigde opstallen en verder toebehoren, eigendom van — de Gemeente, gelegen aan de Mainhavenweg 6 te 1043 AL Amsterdam, kadastraal bekend — **gemeente Sloten (Noord-Holland), sectie K, nummer 3952 gedeeltelijk**, grootte niet —— bekend, zijnde exact dat gedeelte dat is belast met het Zakelijk Recht zoals omschreven in - *Artikel 4.5.71,* afkomstig van een deel van het vervallen perceel kadastraal bekend gemeente Sloten (Noord-Holland), sectie K, nummer 1972, ————————————————————

welk perceel is belast met een melding, bevel, beschikking of vordering Wet bodembescherming, zulks blijkens een aantekening in de kadastrale registers, ontleend aan nummer 3069, in werking getreden op zeventien mei tweeduizend zes;

4.1.72 een perceel met eventueel daarop gevestigde opstallen en verder toebehoren, eigendom van de Gemeente, gelegen bij Mainhavenweg te Amsterdam, kadastraal bekend **gemeente Sloten (Noord-Holland), sectie K, nummer 3952 gedeeltelijk**, grootte niet bekend, zijnde exact dat gedeelte dat is belast met het Zakelijk Recht zoals omschreven in *Artikel 4.5.72*, afkomstig van een deel van het vervallen perceel kadastraal bekend gemeente Sloten (Noord-Holland), sectie K, nummer 1972,
welk perceel is belast met een melding, bevel, beschikking of vordering Wet bodembescherming, zulks blijkens een aantekening in de kadastrale registers, ontleend aan nummer 3069, in werking getreden op zeventien mei tweeduizend zes;

4.1.73 een perceel met eventueel daarop gevestigde opstallen en verder toebehoren, eigendom van de Gemeente, gelegen bij Mainhavenweg 6 te Amsterdam, kadastraal bekend **gemeente Sloten (Noord-Holland), sectie K, nummer 3952 gedeeltelijk**, grootte niet bekend, zijnde exact dat gedeelte dat is belast met het Zakelijk Recht zoals omschreven in *Artikel 4.5.73,* afkomstig van een deel van het vervallen perceel kadastraal bekend gemeente Sloten (Noord-Holland), sectie K, nummer 1972,
welk perceel is belast met een melding, bevel, beschikking of vordering Wet bodembescherming, zulks blijkens een aantekening in de kadastrale registers, ontleend aan nummer 3069, in werking getreden op zeventien mei tweeduizend zes;

4.1.74 een perceel met eventueel daarop gevestigde opstallen en verder toebehoren, eigendom van de Gemeente, gelegen aan de Rigakade (ongenummerd) te Amsterdam, kadastraal bekend **gemeente Amsterdam, sectie K, nummer 7566 gedeeltelijk**, grootte niet bekend, zijnde exact dat gedeelte dat is belast met het Zakelijk Recht zoals omschreven in *Artikel 4.5.74,*
welk perceel is belast met een melding, bevel, beschikking of vordering Wet bodembescherming, zulks blijkens een aantekening in de kadastrale registers, ontleend aan nummer 2854, in werking getreden op één december tweeduizend negen;

4.1.75 een perceel met eventueel daarop gevestigde opstallen en verder toebehoren, eigendom van de Gemeente, gelegen aan de Archangelkade (ongenummerd) te Amsterdam, kadastraal bekend **gemeente Amsterdam, sectie K, nummer 9192 gedeeltelijk**, grootte niet bekend, zijnde exact dat gedeelte dat is belast met het Zakelijk Recht zoals omschreven in *Artikel 4.5.75,*
welk perceel is belast met een melding, bevel, beschikking of vordering Wet bodembescherming, zulks blijkens een aantekening in de kadastrale registers, ontleend aan nummer 2854, in werking getreden op één december tweeduizend negen;

4.1.76 een perceel met eventueel daarop gevestigde opstallen en verder toebehoren, eigendom van de Gemeente, gelegen aan de Archangelkade (ongenummerd) te Amsterdam, kadastraal bekend **gemeente Amsterdam, sectie K, nummer 9192 gedeeltelijk**, grootte niet bekend, zijnde exact dat gedeelte dat is belast met het Zakelijk Recht zoals omschreven in *Artikel 4.5.76,*

welk perceel is belast met een melding, bevel, beschikking of vordering Wet bodembescherming, zulks blijkens een aantekening in de kadastrale registers, ontleend aan nummer 2854, in werking getreden op één december tweeduizend negen;

4.1.77 een perceel met eventueel daarop gevestigde opstallen en verder toebehoren, eigendom van de Gemeente, gelegen aan de Aziëhavenweg (ongenummerd) te Amsterdam, kadastraal bekend **gemeente Sloten (Noord-Holland), sectie K, nummer 3488** **gedeeltelijk**, grootte niet bekend, zijnde exact dat gedeelte dat is belast met het Zakelijk Recht zoals omschreven in *Artikel 4.5.77*, welk perceel is belast met een kwalitatieve verbintenis;

4.1.78 een perceel met eventueel daarop gevestigde opstallen en verder toebehoren, eigendom van de Gemeente, gelegen aan het Koelwaterkanaal (ongenummerd) te Amsterdam, kadastraal bekend **gemeente Amsterdam, sectie AI, nummer 23**, ter grootte van tweeëntachtig are en veertig centiare (82a 40ca);

4.1.79 een perceel met eventueel daarop gevestigde opstallen en verder toebehoren, eigendom van de Gemeente, gelegen aan de Benzolweg 9 te 1041 AK Amsterdam, kadastraal bekend **gemeente Amsterdam, sectie AI, nummer 25**, ter grootte van drie hectare, vijftig are en zesendertig centiare (3ha 50a 36ca);

4.1.80 een perceel met eventueel daarop gevestigde opstallen en verder toebehoren, eigendom van de Gemeente, gelegen aan de Nieuwe Hemweg 35 te 1041 AZ Amsterdam, kadastraal bekend **gemeente Amsterdam, sectie AI, nummer 28**, ter grootte van zestien are en dertig centiare (16a 30ca);

4.1.81 een perceel met eventueel daarop gevestigde opstallen en verder toebehoren, eigendom van de Gemeente, gelegen aan de Benzolweg (ongenummerd) te Amsterdam, kadastraal bekend **gemeente Amsterdam, sectie AI, nummer 40**, ter grootte van dertien are en vijfenzestig centiare (13a 65ca);

4.1.82 een perceel met eventueel daarop gevestigde opstallen en verder toebehoren, eigendom van de Gemeente, gelegen aan de Octaanweg 9 en Octaanweg 11 te 1041 AM Amsterdam, kadastraal bekend **gemeente Amsterdam, sectie AI, nummer 63**, ter grootte van zevenentwintig are en vijftig centiare (27a 50ca);

4.1.83 een perceel met eventueel daarop gevestigde opstallen en verder toebehoren, eigendom van de Gemeente, plaatselijke aanduiding niet bekend, kadastraal bekend **gemeente Amsterdam, sectie AI, nummer 74**, ter grootte van twee hectare, drieëndertig are en zesenvijftig centiare (2ha 33a 56ca);

4.1.84 een perceel met eventueel daarop gevestigde opstallen en verder toebehoren, eigendom van de Gemeente, gelegen aan de Usselinckhaven (ongenummerd) te Amsterdam, kadastraal bekend **gemeente Amsterdam, sectie AI, nummer 80**, ter grootte van één hectare, vijfenvijftig are en drie centiare (1ha 55a 3ca);

4.1.85 een perceel met eventueel daarop gevestigde opstallen en verder toebehoren, eigendom van de Gemeente, plaatselijk aanduiding niet bekend, kadastraal bekend **gemeente Amsterdam, sectie AI, nummer 81**, ter grootte van één hectare, dertig are en vierennegentig centiare (1ha 30a 94ca);

4.1.86 een perceel met eventueel daarop gevestigde opstallen en verder toebehoren, eigendom

van de Gemeente, gelegen aan de Kajuitweg 8 te 1041 AR Amsterdam, kadastraal bekend **gemeente Amsterdam, sectie AI, nummer 82**, ter grootte van tweeënveertig are en acht centiare (42a 8ca);

4.1.87 een perceel met eventueel daarop gevestigde opstallen en verder toebehoren, eigendom van de Gemeente, gelegen aan de Kajuitweg (ongenummerd) te Amsterdam, kadastraal bekend **gemeente Amsterdam, sectie AI, nummer 83**, ter grootte van één hectare, dertien are en zestien centiare (1ha 13a 16ca);

4.1.88 een perceel met eventueel daarop gevestigde opstallen en verder toebehoren, eigendom van de Gemeente, gelegen aan de Benzolweg (ongenummerd) te Amsterdam, kadastraal bekend **gemeente Amsterdam, sectie AI, nummer 95**, ter grootte van éénentwintig are en achtenzestig centiare (21a 68ca);

4.1.89 een perceel met eventueel daarop gevestigde opstallen en verder toebehoren, eigendom van de Gemeente, gelegen aan de Kajuitweg (ongenummerd) te Amsterdam, kadastraal bekend **gemeente Amsterdam, sectie AI, nummer 97**, ter grootte van acht are en vierenzestig centiare (8a 64ca);

4.1.90 een perceel met eventueel daarop gevestigde opstallen en verder toebehoren, eigendom van de Gemeente, gelegen aan de Benzolweg (ongenummerd) te Amsterdam, kadastraal bekend **gemeente Amsterdam, sectie AI, nummer 121**, ter grootte van twee are en vierenzestig centiare (2a 64ca);

4.1.91 een perceel met eventueel daarop gevestigde opstallen en verder toebehoren, eigendom van de Gemeente, gelegen aan de Petroleumhavenweg 16 te 1041 AC Amsterdam, kadastraal bekend **gemeente Amsterdam, sectie AI, nummer 155**, ter grootte van vijftien are en tweeëntachtig centiare (15a 82ca);

4.1.92 een perceel met eventueel daarop gevestigde opstallen en verder toebehoren, eigendom van de Gemeente, gelegen aan de Petroleumhavenweg 18 te 1041 AC Amsterdam, kadastraal bekend **gemeente Amsterdam, sectie AI, nummer 156**, ter grootte van elf are en zestig centiare (11a 60ca);

4.1.93 een perceel met eventueel daarop gevestigde opstallen en verder toebehoren, eigendom van de Gemeente, gelegen aan de Petroleumhavenweg 22 A te 1041 AC Amsterdam, kadastraal bekend **gemeente Amsterdam, sectie AI, nummer 157**, ter grootte van vijftig are en vijfenveertig centiare (50a 45ca);

4.1.94 een perceel met eventueel daarop gevestigde opstallen en verder toebehoren, eigendom van de Gemeente, gelegen aan de Butaanweg (ongenummerd) te Amsterdam, kadastraal bekend **gemeente Amsterdam, sectie AI, nummer 176**, ter grootte van negen are en zevenennegentig centiare (9a 97ca);

4.1.95 een perceel met eventueel daarop gevestigde opstallen en verder toebehoren, eigendom van de Gemeente, gelegen aan de Fosfaatweg (ongenummerd) te Amsterdam, kadastraal bekend **gemeente Amsterdam, sectie AI, nummer 197**, ter grootte van twee hectare, zesentwintig are en negenenveertig centiare (2ha 26a 49ca);

4.1.96 een perceel met eventueel daarop gevestigde opstallen en verder toebehoren, eigendom van de Gemeente, gelegen aan de Coenhavenweg (ongenummerd) te Amsterdam, kadastraal bekend **gemeente Amsterdam, sectie AI, nummer 206**, ter grootte van zes are

en vijfenzeventig centiare (6a 75ca);

4.1.97 een perceel met eventueel daarop gevestigde opstallen en verder toebehoren, eigendom van de Gemeente, gelegen aan de Coenhavenweg 2 te 1013 BL Amsterdam, kadastraal bekend **gemeente Amsterdam, sectie AI, nummer 207**, ter grootte van dertig are en achtenvijftig centiare (30a 58ca);

4.1.98 een perceel met eventueel daarop gevestigde opstallen en verder toebehoren, eigendom van de Gemeente, gelegen aan de Vlothavenweg 16 te 1013 BJ Amsterdam, kadastraal bekend **gemeente Amsterdam, sectie AI, nummer 225**, ter grootte van vijftien are en vierennegentig centiare (15a 94ca);

4.1.99 een perceel met eventueel daarop gevestigde opstallen en verder toebehoren, eigendom van de Gemeente, gelegen aan de Coenhavenweg (ongenummerd) te Amsterdam, kadastraal bekend **gemeente Amsterdam, sectie AI, nummer 238**, ter grootte van één are en tweeënveertig centiare (1a 42ca);

4.1.100 een perceel met eventueel daarop gevestigde opstallen en verder toebehoren, eigendom van de Gemeente, gelegen aan de Coenhavenweg (ongenummerd) te Amsterdam, kadastraal bekend **gemeente Amsterdam, sectie AI, nummer 240**, ter grootte van drieënvijftig are en negenenveertig centiare (53a 49ca),
welk perceel is belast met een melding, bevel, beschikking of vordering Wet bodembescherming, zulks blijkens een aantekening in de kadastrale registers, ontleend aan nummer 1506, in werking getreden op dertig oktober negentienhonderd zevenennegentig; -

4.1.101 een perceel met eventueel daarop gevestigde opstallen en verder toebehoren, eigendom van de Gemeente, gelegen aan de Coenhavenweg 3 te 1013 BK Amsterdam, kadastraal bekend **gemeente Amsterdam, sectie AI, nummer 242**, ter grootte van drie hectare, zevenendertig are en vijftien centiare (3ha 37a 15ca), afkomstig van de vervallen percelen gemeente Amsterdam, sectie K, nummers 6476, 6696, 6698, 6781, 6555, 6475, 6473 en 6543;

4.1.102 een perceel met eventueel daarop gevestigde opstallen en verder toebehoren, eigendom van de Gemeente, gelegen aan de Jan van Riebeeckhavenweg 1 en 3 te 1041 AD Amsterdam, kadastraal bekend **gemeente Amsterdam, sectie AI, nummer 250**, ter grootte van één hectare, negen are en vijf centiare (1ha 9a 5ca);

4.1.103 een perceel met eventueel daarop gevestigde opstallen en verder toebehoren, eigendom van de Gemeente, gelegen aan de Vlothavenweg (ongenummerd) te Amsterdam, kadastraal bekend **gemeente Amsterdam, sectie AI, nummer 253**, ter grootte van tien are en vijftig centiare (10a 50ca);

4.1.104 een perceel met eventueel daarop gevestigde opstallen en verder toebehoren, eigendom van de Gemeente, gelegen aan de Coenhavenweg (ongenummerd) te Amsterdam, kadastraal bekend **gemeente Amsterdam, sectie AI, nummer 262**, ter grootte van één are en zesentwintig centiare (1a 26ca);

4.1.105 een perceel met eventueel daarop gevestigde opstallen en verder toebehoren, eigendom van de Gemeente, gelegen aan de Octaanweg (ongenummerd) te Amsterdam, kadastraal bekend **gemeente Amsterdam, sectie AI, nummer 269**, ter grootte van één hectare, vijfennegentig are en vijftien centiare (1ha 95a 15ca);

4.1.106 een perceel met eventueel daarop gevestigde opstallen en verder toebehoren, eigendom van de Gemeente, gelegen aan de Octaanweg (ongenummerd) te Amsterdam, kadastraal bekend **gemeente Amsterdam, sectie AI, nummer 271**, ter grootte van negentien are en vijftig centiare (19a 50ca);

4.1.107 een perceel met eventueel daarop gevestigde opstallen en verder toebehoren, eigendom van de Gemeente, gelegen aan de Octaanweg (ongenummerd) te Amsterdam, kadastraal bekend **gemeente Amsterdam, sectie AI, nummer 272**, ter grootte van twee are en vijftien centiare (2a 15ca);

4.1.108 een perceel met eventueel daarop gevestigde opstallen en verder toebehoren, eigendom van de Gemeente, gelegen aan de Octaanweg 8 te 1041 AN Amsterdam, kadastraal bekend **gemeente Amsterdam, sectie AI, nummer 273**, ter grootte van twee hectare, éénenzeventig are en zevenenvijftig centiare (2ha 71a 57ca);

4.1.109 een perceel met eventueel daarop gevestigde opstallen en verder toebehoren, eigendom van de Gemeente, gelegen aan de Vlothavenkom F (ongenummerd) en het Worteleinde (ongenummerd) te Amsterdam, kadastraal bekend **gemeente Amsterdam, sectie AI, nummer 278**, ter grootte van vier are en negenennegentig centiare (4a 99ca);

4.1.110 een perceel met eventueel daarop gevestigde opstallen en verder toebehoren, eigendom van de Gemeente, gelegen aan de Petroleumhavenweg 48 te 1041 AC Amsterdam, kadastraal bekend **gemeente Amsterdam, sectie AI, nummer 281**, ter grootte van twaalf are en vijfendertig centiare (12a 35ca),
welk perceel is belast met een melding, bevel, beschikking of vordering Wet bodembescherming, zulks blijkens een aantekening in de kadastrale registers, ontleend aan nummer 1830, in werking getreden op éénentwintig april tweeduizend negen;

4.1.111 een perceel met eventueel daarop gevestigde opstallen en verder toebehoren, eigendom van de Gemeente, gelegen aan de Coenhavenweg (ongenummerd) te Amsterdam, kadastraal bekend **gemeente Amsterdam, sectie AI, nummer 283**, ter grootte van negen are en zevenenzestig centiare (9a 67ca);

4.1.112 een perceel met eventueel daarop gevestigde opstallen en verder toebehoren, eigendom van de Gemeente, gelegen aan de Kajuitweg 2 te 1041 AR Amsterdam, kadastraal bekend **gemeente Amsterdam, sectie AI, nummer 285**, ter grootte van tachtig are (80a);

4.1.113 een perceel met eventueel daarop gevestigde opstallen en verder toebehoren, eigendom van de Gemeente, gelegen aan de Kajuitweg (ongenummerd) te Amsterdam, kadastraal bekend **gemeente Amsterdam, sectie AI, nummer 286**, ter grootte van één hectare, zesenzestig are en vijfendertig centiare (1ha 66a 35ca);

4.1.114 een perceel met eventueel daarop gevestigde opstallen en verder toebehoren, eigendom van de Gemeente, gelegen aan de Petroleumhavenweg 37 te 1041 AB Amsterdam, kadastraal bekend **gemeente Amsterdam, sectie AI, nummer 291**, ter grootte van éénenzeventig are en vier centiare (71a 4ca);

4.1.115 een perceel met eventueel daarop gevestigde opstallen en verder toebehoren, eigendom van de Gemeente, gelegen aan de Petroleumhavenweg (ongenummerd) te Amsterdam, kadastraal bekend **gemeente Amsterdam, sectie AI, nummer 292**, ter grootte van vijftig are en zesentachtig centiare (50a 86ca);

4.1.116 een perceel met eventueel daarop gevestigde opstallen en verder toebehoren, eigendom van de Gemeente, gelegen aan de Coenhavenweg 1 te 1013 BK Amsterdam, kadastraal bekend **gemeente Amsterdam, sectie AI, nummer 298**, ter grootte van één hectare, zevenendertig are en tweeënnegentig centiare (1ha 37a 92ca);

4.1.117 een perceel met eventueel daarop gevestigde opstallen en verder toebehoren, eigendom van de Gemeente, gelegen aan de Mercuriushaven (ongenummerd) te Amsterdam, kadastraal bekend **gemeente Amsterdam, sectie AI, nummer 299**, ter grootte van zes are en zevenenzeventig centiare (6a 77ca);

4.1.118 een perceel met eventueel daarop gevestigde opstallen en verder toebehoren, eigendom van de Gemeente, gelegen aan de Coenhavenweg (ongenummerd) te Amsterdam, kadastraal bekend **gemeente Amsterdam, sectie AI, nummer 301** (afkomstig van een deel van de vervallen kadastrale percelen, gemeente Amsterdam, sectie K, nummers 6693, 6695 en 6699), ter grootte van drieënnegentig centiare (93ca);

4.1.119 een perceel met eventueel daarop gevestigde opstallen en verder toebehoren, eigendom van de Gemeente, gelegen aan de Usselinckhaven (ongenummerd) te Amsterdam, kadastraal bekend **gemeente Amsterdam, sectie AI, nummer 304**, ter grootte van twee hectare, elf are en vierenzeventig centiare (2ha 11a 74ca);

4.1.120 een perceel met eventueel daarop gevestigde opstallen en verder toebehoren, eigendom van de Gemeente, gelegen aan de Benzolweg 15 en 17 te 1041 AK Amsterdam, kadastraal bekend **gemeente Amsterdam, sectie AI, nummer 305**, ter grootte van vier hectare, achtenvijftig are en negenenvijftig centiare (4ha 58a 59ca);

4.1.121 een perceel met eventueel daarop gevestigde opstallen en verder toebehoren, eigendom van de Gemeente, gelegen aan de Nieuwe Hemweg 55 te 1041 BA Amsterdam, kadastraal bekend **gemeente Amsterdam, sectie AI, nummer 309**, ter grootte van drieëntachtig are - en negentig centiare (83a 90ca);

4.1.122 een perceel met eventueel daarop gevestigde opstallen en verder toebehoren, eigendom van de Gemeente, gelegen aan de Petroleumhavenweg 26 te 1041 AC Amsterdam, kadastraal bekend **gemeente Amsterdam, sectie AI, nummer 316**, ter grootte van vier are en zevenendertig centiare (4a 37ca);

4.1.123 een perceel met eventueel daarop gevestigde opstallen en verder toebehoren, eigendom van de Gemeente, gelegen aan de Mercuriushaven (ongenummerd) te Amsterdam, kadastraal bekend **gemeente Amsterdam, sectie AI, nummer 319** (afkomstig van een deel van het vervallen perceel met nummer 276 van diezelfde kadastrale gemeente en sectie), ter grootte van één hectare, dertig are en tweeënzeventig centiare (1ha 30a 72ca);

4.1.124 een perceel met eventueel daarop gevestigde opstallen en verder toebehoren, eigendom van de Gemeente, gelegen aan de Rigakade 39 en 41 te 1013 BB Amsterdam, kadastraal bekend **gemeente Amsterdam, sectie AI, nummer 321**, ter grootte van tien are (10a);

4.1.125 een perceel met eventueel daarop gevestigde opstallen en verder toebehoren, eigendom van de Gemeente, gelegen aan de Rigakade 37 te 1013 BB Amsterdam, kadastraal bekend **gemeente Amsterdam, sectie AI, nummer 322**, ter grootte van negenendertig are en vijfennegentig centiare (39a 95ca);

4.1.126 een perceel met eventueel daarop gevestigde opstallen en verder toebehoren, eigendom

van de Gemeente, gelegen aan de Octaanweg 15 te 1041 AM Amsterdam, kadastraal bekend **gemeente Amsterdam, sectie AI, nummer 333**, ter grootte van één hectare, drieëndertig are en tien centiare (1ha 33a 10ca);

4.1.127 een perceel met eventueel daarop gevestigde opstallen en verder toebehoren, eigendom van de Gemeente, gelegen aan de Coenhavenweg 22 te 1013 BL Amsterdam, kadastraal bekend **gemeente Amsterdam, sectie AI, nummer 335**, ter grootte van drie hectare, éénenzeventig are en zesenzeventig centiare (3ha 71a 76ca);

4.1.128 een perceel met eventueel daarop gevestigde opstallen en verder toebehoren, eigendom van de Gemeente, gelegen aan de Coenhavenweg (ongenummerd) te Amsterdam, kadastraal bekend **gemeente Amsterdam, sectie AI, nummer 340**, ter grootte van twaalf are en tien centiare (12a 10ca);

4.1.129 een perceel met eventueel daarop gevestigde opstallen en verder toebehoren, eigendom van de Gemeente, gelegen aan de Nieuwe Hemweg (ongenummerd) te Amsterdam, kadastraal bekend **gemeente Amsterdam, sectie AI, nummer 346**, ter grootte van drie are en zeventig centiare (3a 70ca);

4.1.130 een perceel met eventueel daarop gevestigde opstallen en verder toebehoren, eigendom van de Gemeente, gelegen aan de Mercuriushaven (ongenummerd) te Amsterdam, kadastraal bekend **gemeente Amsterdam, sectie AI, nummer 349**, ter grootte van tweeëntachtig are en éénenzestig centiare (82a 61ca);

4.1.131 een perceel met eventueel daarop gevestigde opstallen en verder toebehoren, eigendom van de Gemeente, plaatselijke aanduiding niet bekend, kadastraal bekend **gemeente Amsterdam, sectie AI, nummer 350**, ter grootte van twee are en negenenvijftig centiare (2a 59ca);

4.1.132 een perceel met eventueel daarop gevestigde opstallen en verder toebehoren, eigendom van de Gemeente, gelegen aan de Rigakade 29 tot en met 35 (oneven nummers) te 1013 BB Amsterdam, kadastraal bekend **gemeente Amsterdam, sectie AI, nummer 352**, ter grootte van éénendertig are en zestig centiare (31a 60ca);

4.1.133 een perceel met eventueel daarop gevestigde opstallen en verder toebehoren, eigendom van de Gemeente, gelegen aan de Jan van Riebeekstraat (ongenummerd) te Amsterdam, kadastraal bekend **gemeente Amsterdam, sectie AI, nummer 366**, ter grootte van zeven are en zestien centiare (7a 16ca);

4.1.134 een perceel met eventueel daarop gevestigde opstallen en verder toebehoren, eigendom van de Gemeente, gelegen aan de Coenhavenweg (ongenummerd) te Amsterdam, kadastraal bekend **gemeente Amsterdam, sectie AI, nummer 376**, ter grootte van tweeënveertig are en vijftig centiare (42a 50ca);

4.1.135 een perceel met eventueel daarop gevestigde opstallen en verder toebehoren, eigendom van de Gemeente, gelegen aan de Hexaanweg (ongenummerd) te Amsterdam, kadastraal bekend **gemeente Amsterdam, sectie AI, nummer 383**, ter grootte van tien are en vijfentachtig centiare (10a 85ca);

4.1.136 een perceel met eventueel daarop gevestigde opstallen en verder toebehoren, eigendom van de Gemeente, gelegen aan de Coenhavenweg (ongenummerd) te Amsterdam, kadastraal bekend **gemeente Amsterdam, sectie AI, nummer 386**, ter grootte van acht

are en zestien centiare (8a 16ca);

4.1.137 een perceel met eventueel daarop gevestigde opstallen en verder toebehoren, eigendom van de Gemeente, plaatselijke aanduiding niet bekend, kadastraal bekend **gemeente Amsterdam, sectie AI, nummer 389**, ter grootte van twintig are en negen centiare (20a 9ca);

4.1.138 een perceel met eventueel daarop gevestigde opstallen en verder toebehoren, eigendom van de Gemeente, gelegen aan de Nieuwe Hemweg (ongenummerd) te Amsterdam, kadastraal bekend **gemeente Amsterdam, sectie AI, nummer 392**, ter grootte van zesenzestig are en zeventien centiare (66a 17ca);

4.1.139 een perceel met eventueel daarop gevestigde opstallen en verder toebehoren, eigendom van de Gemeente, gelegen aan de Coenhavenweg 30 te 1013 BL Amsterdam, kadastraal bekend **gemeente Amsterdam, sectie AI, nummer 395**, ter grootte van zes are en elf centiare (6a 11ca);

4.1.140 een perceel met eventueel daarop gevestigde opstallen en verder toebehoren, eigendom van de Gemeente, gelegen aan de Hexaanweg (ongenummerd) te Amsterdam, kadastraal bekend **gemeente Amsterdam, sectie AI, nummer 397**, ter grootte van éénenveertig are en vijftig centiare (41a 50ca);

4.1.141 een perceel met eventueel daarop gevestigde opstallen en verder toebehoren, eigendom van de Gemeente, gelegen aan de Hexaanweg 2 te 1041 AX Amsterdam, kadastraal bekend **gemeente Amsterdam, sectie AI, nummer 398**, ter grootte van zesendertig are en drieënveertig centiare (36a 43ca);

4.1.142 een perceel met eventueel daarop gevestigde opstallen en verder toebehoren, eigendom van de Gemeente, gelegen aan de Vlothavenweg 10 te 1013 BJ Amsterdam, kadastraal bekend **gemeente Amsterdam, sectie AI, nummer 413**, ter grootte van achtenvijftig are en negenentwintig centiare (58a 29ca);

4.1.143 een perceel met eventueel daarop gevestigde opstallen en verder toebehoren, eigendom van de Gemeente, gelegen aan de Vlothavenweg 2 A te 1013 BJ Amsterdam, kadastraal bekend **gemeente Amsterdam, sectie AI, nummer 415**, ter grootte van drie are en zevenennegentig centiare (3a 97ca);

4.1.144 een perceel met eventueel daarop gevestigde opstallen en verder toebehoren, eigendom van de Gemeente, gelegen aan de Hexaanweg 9 te 1041 AX Amsterdam, kadastraal bekend **gemeente Amsterdam, sectie AI, nummer 418**, ter grootte van dertien are en vierenzestig centiare (13a 64ca);

4.1.145 een perceel met eventueel daarop gevestigde opstallen en verder toebehoren, eigendom van de Gemeente, gelegen nabij de Vlothavenweg 2 A te 1013 BJ Amsterdam, kadastraal bekend **gemeente Amsterdam, sectie AI, nummer 420**, ter grootte van vier are en zesentwintig centiare (4a 26ca);

4.1.146 een perceel met eventueel daarop gevestigde opstallen en verder toebehoren, eigendom van de Gemeente, gelegen aan de Petroleumhavenweg 28 te 1041 AC Amsterdam, kadastraal bekend **gemeente Amsterdam, sectie AI, nummer 431**, ter grootte van zeven are en drieënvijftig centiare (7a 53ca);

4.1.147 een perceel met eventueel daarop gevestigde opstallen en verder toebehoren, eigendom

van de Gemeente, gelegen aan de Rigakade 43 te 1013 BB Amsterdam, kadastraal bekend **gemeente Amsterdam, sectie AI, nummer 437**, ter grootte van negenenzeventig centiare (79ca);

4.1.148 een perceel met eventueel daarop gevestigde opstallen en verder toebehoren, eigendom van de Gemeente, gelegen aan de Petroleumhavenweg (ongenummerd) te Amsterdam, kadastraal bekend **gemeente Amsterdam, sectie AI, nummer 439**, ter grootte van éénendertig centiare (31ca);

4.1.149 een perceel met eventueel daarop gevestigde opstallen en verder toebehoren, eigendom van de Gemeente, gelegen aan de Coenhavenweg 16 te 1013 BL Amsterdam, kadastraal bekend **gemeente Amsterdam, sectie AI, nummer 446**, ter grootte van twee are en zevenenveertig centiare (2a 47ca), afkomstig van een deel van het vervallen perceel met nummer 385 van diezelfde gemeente en sectie;

4.1.150 een perceel met eventueel daarop gevestigde opstallen en verder toebehoren, eigendom van de Gemeente, gelegen aan de Coenhavenweg (ongenummerd) te Amsterdam, kadastraal bekend **gemeente Amsterdam, sectie AI, nummer 447**, ter grootte van zeven are en vierenvijftig centiare (7a 54ca);

4.1.151 een perceel met eventueel daarop gevestigde opstallen en verder toebehoren, eigendom van de Gemeente, gelegen aan de Coenhaven (ongenummerd) te Amsterdam, kadastraal bekend **gemeente Amsterdam, sectie AI, nummer 449**, ter grootte van één are en zevenentachtig centiare (1a 87ca);

4.1.152 een perceel met eventueel daarop gevestigde opstallen en verder toebehoren, eigendom van de Gemeente, gelegen aan de Coenhavenweg 18 te 1013 BL Amsterdam, kadastraal bekend **gemeente Amsterdam, sectie AI, nummer 451**, ter grootte van tien are en één centiare (10a 1ca);

4.1.153 een perceel met eventueel daarop gevestigde opstallen en verder toebehoren, eigendom van de Gemeente, gelegen aan de Coenhavenweg (ongenummerd) te Amsterdam, kadastraal bekend **gemeente Amsterdam, sectie AI, nummer 453**, ter grootte van zeven are en negenentachtig centiare (7a 89ca);

4.1.154 een perceel met eventueel daarop gevestigde opstallen en verder toebehoren, eigendom van de Gemeente, gelegen aan de Coenhavenweg 18 te 1013 BL Amsterdam, kadastraal bekend **gemeente Amsterdam, sectie AI, nummer 454**, ter grootte van vijf are en zeven centiare (5a 7ca);

4.1.155 een perceel met eventueel daarop gevestigde opstallen en verder toebehoren, eigendom van de Gemeente, gelegen aan de Jan van Riebeeckhavenweg (ongenummerd) te Amsterdam, kadastraal bekend **gemeente Amsterdam, sectie AI, nummer 461**, ter grootte van negen centiare (9ca);

4.1.156 een perceel met eventueel daarop gevestigde opstallen en verder toebehoren, eigendom van de Gemeente, gelegen aan de Dukdalfweg 3 te 1041 BC Amsterdam, kadastraal bekend **gemeente Amsterdam, sectie AI, nummer 477**, ter grootte van dertig are en tweeëntachtig centiare (30a 82ca), afkomstig van een deel van de vervallen percelen met nummers 85, 87, 88 en 429 van diezelfde gemeente en sectie;

4.1.157 een perceel met eventueel daarop gevestigde opstallen en verder toebehoren, eigendom

van de Gemeente, gelegen aan de Jan van Riebeeckhavenweg 6 te 1041 AE Amsterdam, kadastraal bekend **gemeente Amsterdam, sectie AI, nummer 482**, ter grootte van tien are en negenenvijftig centiare (10a 59ca), afkomstig van een deel van het vervallen perceel met nummer 476, van diezelfde gemeente en sectie;

4.1.158 een perceel met eventueel daarop gevestigde opstallen en verder toebehoren, eigendom van de Gemeente, gelegen aan de Coenhavenweg (ongenummerd) te Amsterdam, kadastraal bekend **gemeente Amsterdam, sectie AI, nummer 484**, ter grootte van vier are en één centiare (4a 1ca);

4.1.159 een perceel met eventueel daarop gevestigde opstallen en verder toebehoren, eigendom van de Gemeente, gelegen aan de Petroleumhavenweg 24 te 1041 AC Amsterdam, kadastraal bekend **gemeente Amsterdam, sectie AI, nummer 486**, ter grootte van vier are en zevenenveertig centiare (4a 47ca);

4.1.160 een perceel met eventueel daarop gevestigde opstallen en verder toebehoren, eigendom van de Gemeente, gelegen aan de Dukdalfweg 5 te 1041 BC Amsterdam, kadastraal bekend **gemeente Amsterdam, sectie AI, nummer 489**, ter grootte van twintig are en tien centiare (20a 10ca), onder meer afkomstig van de vervallen percelen kadastraal bekend gemeente Amsterdam, sectie AI, nummers 86 (gedeeltelijk) en 85 (gedeeltelijk);

4.1.161 een perceel met eventueel daarop gevestigde opstallen en verder toebehoren, eigendom van de Gemeente, gelegen aan de Nieuwe Hemweg (ongenummerd) te Amsterdam, kadastraal bekend **gemeente Amsterdam, sectie AI, nummer 499**, ter grootte van vier centiare (4ca), afkomstig van het vervallen kadastrale perceel gemeente Amsterdam, sectie AI, nummer 343 (gedeeltelijk);

4.1.162 een perceel met eventueel daarop gevestigde opstallen en verder toebehoren, eigendom van de Gemeente, gelegen aan de Nieuwe Hemweg 20 tot en met 62 (even nummers) te 1013 CX Amsterdam, kadastraal bekend **gemeente Amsterdam, sectie AI, nummer 500**, ter grootte van één hectare, vijfenzeventig are en éénentwintig centiare (1ha 75a 21ca), afkomstig van het vervallen kadastrale perceel gemeente Amsterdam, sectie AI, nummer 343 (gedeeltelijk);

4.1.163 een perceel met eventueel daarop gevestigde opstallen en verder toebehoren, eigendom van de Gemeente, gelegen aan de Nieuwe Hemweg (ongenummerd) te Amsterdam, kadastraal bekend **gemeente Amsterdam, sectie AI, nummer 502**, ter grootte van één hectare, zestien are en vijftig centiare (1ha 16a 50ca) afkomstig van het vervallen kadastrale perceel gemeente Amsterdam, sectie AI, nummer 393 (gedeeltelijk);

4.1.164 een perceel met eventueel daarop gevestigde opstallen en verder toebehoren, eigendom van de Gemeente, gelegen aan de Dukdalfweg (ongenummerd) te Amsterdam, kadastraal bekend **gemeente Amsterdam, sectie AI, nummer 508**, ter grootte van drieënvijftig are en zestig centiare (53a 60ca) afkomstig van de inmiddels vervallen kadastrale percelen gemeente Amsterdam, sectie AI, nummer 86 (gedeeltelijk) en gemeente Sloten, sectie K, nummer 1452 (gedeeltelijk);

4.1.165 een perceel met eventueel daarop gevestigde opstallen en verder toebehoren, eigendom van de Gemeente, gelegen bij de Coenhavenweg 38 te Amsterdam, kadastraal bekend **gemeente Amsterdam, sectie AI, nummer 511**, ter grootte van zes are en vierenzeventig

centiare (6a 74ca);

4.1.166 een perceel met eventueel daarop gevestigde opstallen en verder toebehoren, eigendom van de Gemeente, gelegen aan de Jan van Riebeeckhavenweg 6 te 1041 AE Amsterdam, kadastraal bekend **gemeente Amsterdam, sectie AI, nummer 513**, ter grootte van drie are en zeven centiare (3a 7ca);

4.1.167 een perceel met eventueel daarop gevestigde opstallen en verder toebehoren, eigendom van de Gemeente, gelegen aan de Dukdalfweg 21 te 1041 BC Amsterdam, kadastraal bekend **gemeente Amsterdam, sectie AI, nummer 515**, ter grootte van twintig are en tien centiare (20a 10ca) afkomstig van het inmiddels vervallen kadastrale perceel gemeente Amsterdam, sectie AI, nummer 86 (gedeeltelijk);

4.1.168 een perceel met eventueel daarop gevestigde opstallen en verder toebehoren, eigendom van de Gemeente, gelegen aan de Dukdalfweg (ongenummerd) te Amsterdam, kadastraal bekend **gemeente Amsterdam, sectie AI, nummer 516**, ter grootte van dertig are en vijftien centiare (30a 15ca) afkomstig van het inmiddels vervallen kadastrale perceel gemeente Amsterdam, sectie AI, nummer 86 (gedeeltelijk);

4.1.169 een perceel met eventueel daarop gevestigde opstallen en verder toebehoren, eigendom van de Gemeente, gelegen aan de Vlothavenweg (ongenummerd) te Amsterdam, kadastraal bekend **gemeente Amsterdam, sectie AI, nummer 519**, ter grootte van vierendertig are (34a);

4.1.170 een perceel met eventueel daarop gevestigde opstallen en verder toebehoren, eigendom van de Gemeente, gelegen aan de Ankerweg (ongenummerd) te Amsterdam, kadastraal bekend **gemeente Amsterdam, sectie AI, nummer 524**, ter grootte van vijf are en drie centiare (5a 3ca) afkomstig van het inmiddels vervallen kadastrale perceel gemeente Amsterdam, sectie AI, nummer 51 (gedeeltelijk);

4.1.171 een perceel met eventueel daarop gevestigde opstallen en verder toebehoren, eigendom van de Gemeente, gelegen aan de Petroleumhavenweg (ongenummerd) te Amsterdam, kadastraal bekend **gemeente Amsterdam, sectie AI, nummer 530**, ter grootte van één are en twaalf centiare (1a 12ca);

4.1.172 een perceel met eventueel daarop gevestigde opstallen en verder toebehoren, eigendom van de Gemeente, gelegen aan de Nieuwe Hemweg (ongenummerd) te Amsterdam, kadastraal bekend **gemeente Amsterdam, sectie AI, nummer 532**, ter grootte van negenenzeventig are en vijfentachtig centiare (79a 85ca);

4.1.173 een perceel met eventueel daarop gevestigde opstallen en verder toebehoren, eigendom van de Gemeente, gelegen aan de Nieuwe Hemweg 8 te 1013 BG Amsterdam, kadastraal bekend **gemeente Amsterdam, sectie AI, nummer 535**, ter grootte van zeventien are en vijfentachtig centiare (17a 85ca);

4.1.174 een perceel met eventueel daarop gevestigde opstallen en verder toebehoren, eigendom van de Gemeente, gelegen aan de Coenhavenweg (ongenummerd) te Amsterdam, kadastraal bekend **gemeente Amsterdam, sectie AI, nummer 538**, ter grootte van elf are en zesenvijftig centiare (11a 56ca);

4.1.175 een perceel met eventueel daarop gevestigde opstallen en verder toebehoren, eigendom van de Gemeente, gelegen aan de Petroleumhavenweg (ongenummerd) te Amsterdam,

kadastraal bekend **gemeente Amsterdam, sectie AI, nummer 540**, ter grootte van twee are en zevenennegentig centiare (2a 97ca);

4.1.176 een perceel met eventueel daarop gevestigde opstallen en verder toebehoren, eigendom van de Gemeente, gelegen aan de Haparandaweg (ongenummerd) te Amsterdam, kadastraal bekend **gemeente Amsterdam, sectie AI, nummer 548**, ter grootte van tien are en éénendertig centiare (10a 31ca);

4.1.177 een perceel met eventueel daarop gevestigde opstallen en verder toebehoren, eigendom van de Gemeente, gelegen aan de Butaanweg (ongenummerd) te Amsterdam, kadastraal bekend **gemeente Amsterdam, sectie AI, nummer 555**, ter grootte van zesentwintig are en tachtig centiare (26a 80ca);

4.1.178 een perceel met eventueel daarop gevestigde opstallen en verder toebehoren, eigendom van de Gemeente, gelegen aan de Jan van Riebeeckhavenweg 4 en 6 te 1041 AE Amsterdam, kadastraal bekend **gemeente Amsterdam, sectie AI, nummer 594**, ter grootte van veertien are en vijfentachtig centiare (14a 85ca);

4.1.179 een perceel met eventueel daarop gevestigde opstallen en verder toebehoren, eigendom van de Gemeente, gelegen aan de Westhavenweg 99, 100 en 101 te 1042 BB Amsterdam, kadastraal bekend **gemeente Amsterdam, sectie AI, nummer 604**, ter grootte van zestig are (60a) deels afkomstig van het inmiddels vervallen kadastrale perceel gemeente Amsterdam, sectie AI, nummer 86 (gedeeltelijk);

4.1.180 een perceel met eventueel daarop gevestigde opstallen en verder toebehoren, eigendom van de Gemeente, gelegen aan de Westhavenweg 97 te 1042 BB Amsterdam, kadastraal bekend **gemeente Amsterdam, sectie AI, nummer 606**, ter grootte van negentien are en zevenennegentig centiare (19a 97ca);

4.1.181 een perceel met eventueel daarop gevestigde opstallen en verder toebehoren, eigendom van de Gemeente, gelegen aan de Octaanweg (ongenummerd) te Amsterdam, kadastraal bekend **gemeente Amsterdam, sectie AI, nummer 612**, ter grootte van zeven hectare, zeventig are en drieënzeventig centiare (7ha 70a 73ca);

4.1.182 een perceel met eventueel daarop gevestigde opstallen en verder toebehoren, eigendom van de Gemeente, gelegen aan de Kombuisweg 18 te 1041 AW Amsterdam, kadastraal bekend **gemeente Amsterdam, sectie AI, nummer 613**, ter grootte van acht are en één centiare (8a 1ca);

4.1.183 een perceel met eventueel daarop gevestigde opstallen en verder toebehoren, eigendom van de Gemeente, gelegen aan de Kombuisweg (ongenummerd) te Amsterdam, kadastraal bekend **gemeente Amsterdam, sectie AI, nummer 617**, ter grootte van negenenzeventig are en dertig centiare (79a 30ca);

4.1.184 een perceel met eventueel daarop gevestigde opstallen en verder toebehoren, eigendom van de Gemeente, gelegen aan de Coenhavenweg (ongenummerd) te Amsterdam en de Pier Afrika 10 te 1013 BK Amsterdam, kadastraal bekend **gemeente Amsterdam, sectie AI, nummer 630**, ter grootte van twaalf are (12a);

4.1.185 een perceel met eventueel daarop gevestigde opstallen en verder toebehoren, eigendom van de Gemeente, gelegen aan de Jan van Riebeeckhavenweg 12 te 1041 AE Amsterdam, kadastraal bekend **gemeente Amsterdam, sectie AI, nummer 637**, ter grootte van

zeventien are en drieënnegentig centiare (17a 93ca);

4.1.186 een perceel met eventueel daarop gevestigde opstallen en verder toebehoren, eigendom van de Gemeente, gelegen aan de Jan van Riebeeckhavenweg 12, 14 en 23 te 1041 AE Amsterdam, kadastraal bekend **gemeente Amsterdam, sectie AI, nummer 638**, ter grootte van negenentachtig are en zeventig centiare (89a 70ca);

4.1.187 een perceel met eventueel daarop gevestigde opstallen en verder toebehoren, eigendom van de Gemeente, gelegen aan de Papierweg (ongenummerd) te Amsterdam, kadastraal bekend **gemeente Amsterdam, sectie AI, nummer 649**, ter grootte van één hectare, éénentwintig are en elf centiare (1ha 21a 11ca);

4.1.188 een perceel met eventueel daarop gevestigde opstallen en verder toebehoren, eigendom van de Gemeente, gelegen aan de Pier Afrika 8 te 1013 BK Amsterdam, kadastraal bekend **gemeente Amsterdam, sectie AI, nummer 652**, ter grootte van dertien are en zes centiare (13a 6ca);

4.1.189 een perceel met eventueel daarop gevestigde opstallen en verder toebehoren, eigendom van de Gemeente, gelegen aan de Pier Afrika 8 te 1013 BK Amsterdam, kadastraal bekend **gemeente Amsterdam, sectie AI, nummer 653**, ter grootte van zevenentwintig are en tachtig centiare (27a 80ca);

4.1.190 een perceel met eventueel daarop gevestigde opstallen en verder toebehoren, eigendom van de Gemeente, gelegen aan de Hemweg 6 te Amsterdam, kadastraal bekend **gemeente Amsterdam, sectie AI, nummer 667**, ter grootte van één are en vierenveertig centiare (1a 44ca);

4.1.191 een perceel met eventueel daarop gevestigde opstallen en verder toebehoren, eigendom van de Gemeente, gelegen aan de Nieuwe Hemweg (ongenummerd) te Amsterdam, kadastraal bekend **gemeente Amsterdam, sectie AI, nummer 685**, ter grootte van één are en vierenveertig centiare (1a 44ca);

4.1.192 een perceel met eventueel daarop gevestigde opstallen en verder toebehoren, eigendom van de Gemeente, gelegen aan de Houtveempier (ongenummerd) te Amsterdam, kadastraal bekend **gemeente Amsterdam, sectie AI, nummer 689**, ter grootte van achtenveertig are en zevenenzestig centiare (48a 67ca);

4.1.193 een perceel met eventueel daarop gevestigde opstallen en verder toebehoren, eigendom van de Gemeente, gelegen aan de Petroleumhavenweg (ongenummerd) te Amsterdam, kadastraal bekend **gemeente Amsterdam, sectie AI, nummer 693**, ter grootte van achtenveertig centiare (48ca);

4.1.194 een perceel met eventueel daarop gevestigde opstallen en verder toebehoren, eigendom van de Gemeente, gelegen aan de Westhavenweg (ongenummerd) te Amsterdam, kadastraal bekend **gemeente Amsterdam, sectie AI, nummer 695**, ter grootte van zevenentwintig centiare (27ca);

4.1.195 een perceel met eventueel daarop gevestigde opstallen en verder toebehoren, eigendom van de Gemeente, gelegen aan de Westhavenweg 99, 100 en 101 te 1042 BB Amsterdam, kadastraal bekend **gemeente Amsterdam, sectie AI, nummer 696**, ter grootte van achtentwintig are en zesenveertig centiare (28a 46ca);

4.1.196 een perceel met eventueel daarop gevestigde opstallen en verder toebehoren, eigendom

van de Gemeente, gelegen aan de Coenhavenweg (ongenummerd) te Amsterdam en de Pier Azië 2 en 4 te 1013 BT Amsterdam, kadastraal bekend **gemeente Amsterdam, sectie AI, nummer 708**, ter grootte van tweeëndertig are en twintig centiare (32a 20ca);

4.1.197 een perceel met eventueel daarop gevestigde opstallen en verder toebehoren, eigendom van de Gemeente, gelegen aan de Kombuisweg (ongenummerd) te Amsterdam, kadastraal bekend **gemeente Amsterdam, sectie AI, nummer 709**, ter grootte van drie are en zeventig centiare (3a 70ca);

4.1.198 een perceel met eventueel daarop gevestigde opstallen en verder toebehoren, eigendom van de Gemeente, gelegen aan de Kombuisweg (ongenummerd) te Amsterdam, kadastraal bekend **gemeente Amsterdam, sectie AI, nummer 710**, ter grootte van negenenveertig are en vijfenzestig centiare (49a 65ca);

4.1.199 een perceel met eventueel daarop gevestigde opstallen en verder toebehoren, eigendom van de Gemeente, gelegen bij de Westhavenweg 89 te 1042 BA Amsterdam, kadastraal bekend **gemeente Amsterdam, sectie AI, nummer 711**, ter grootte van vierentwintig are en tachtig centiare (24a 80ca);

4.1.200 een perceel met eventueel daarop gevestigde opstallen en verder toebehoren, eigendom van de Gemeente, gelegen aan de Coenhavenweg 12 te 1013 BL Amsterdam, kadastraal bekend **gemeente Amsterdam, sectie AI, nummer 714**, ter grootte van zes are en vijfenzestig centiare (6a 65ca);

4.1.201 een perceel met eventueel daarop gevestigde opstallen en verder toebehoren, eigendom van de Gemeente, gelegen bij de Coenhavenweg 12 te Amsterdam, kadastraal bekend **gemeente Amsterdam, sectie AI, nummer 715**, ter grootte van veertig centiare (40ca);

4.1.202 een perceel met eventueel daarop gevestigde opstallen en verder toebehoren, eigendom van de Gemeente, gelegen bij Coenhavenweg 12 te Amsterdam, kadastraal bekend **gemeente Amsterdam, sectie AI, nummer 716**, ter grootte van drieëndertig centiare (33ca);

4.1.203 een perceel met eventueel daarop gevestigde opstallen en verder toebehoren, eigendom van de Gemeente, gelegen bij Coenhavenweg 30 te Amsterdam, kadastraal bekend **gemeente Amsterdam, sectie AI, nummer 718**, ter grootte van twee are (2a);

4.1.204 een perceel met eventueel daarop gevestigde opstallen en verder toebehoren, eigendom van de Gemeente, gelegen aan de Nieuwe Hemweg 10 te 1013 BG Amsterdam, kadastraal bekend **gemeente Amsterdam, sectie AI, nummer 720**, ter grootte van één hectare, zesenzeventig are en vijf centiare (1ha 76a 5ca);

4.1.205 een perceel met eventueel daarop gevestigde opstallen en verder toebehoren, eigendom van de Gemeente, gelegen bij de Vlothavenweg 8 te Amsterdam, kadastraal bekend **gemeente Amsterdam, sectie AI, nummer 724**, ter grootte van tien are en vijfentachtig centiare (10a 85ca);

4.1.206 een perceel met eventueel daarop gevestigde opstallen en verder toebehoren, eigendom van de Gemeente, gelegen aan de Westhavenweg 93 te 1042 BA Amsterdam, kadastraal bekend **gemeente Amsterdam, sectie AI, nummer 728**, ter grootte van negenenzeventig are en dertig centiare (79a 30ca);

4.1.207 een perceel met eventueel daarop gevestigde opstallen en verder toebehoren, eigendom

van de Gemeente, gelegen aan de Pier Afrika (ongenummerd) te Amsterdam, kadastraal bekend **gemeente Amsterdam, sectie AI, nummer 738**, ter grootte van twee hectare, negenendertig are en tachtig centiare (2ha 39a 80ca);

4.1.208 een perceel met eventueel daarop gevestigde opstallen en verder toebehoren, eigendom van de Gemeente, gelegen aan de Jan van Riebeekstraat (ongenummerd) en de Nieuwe Hemweg (ongenummerd) te Amsterdam, kadastraal bekend **gemeente Amsterdam, sectie AI, nummer 741**, ter grootte van zeventien are en tweeëntachtig centiare (17a 82ca);

4.1.209 een perceel met eventueel daarop gevestigde opstallen en verder toebehoren, eigendom van de Gemeente, gelegen aan de Vlothavenweg (ongenummerd) te Amsterdam, kadastraal bekend **gemeente Amsterdam, sectie AI, nummer 743**, ter grootte van één hectare, één are en twintig centiare (1ha 1a 20ca);

4.1.210 een perceel met eventueel daarop gevestigde opstallen en verder toebehoren, eigendom van de Gemeente, gelegen aan de Nieuwe Hemweg (ongenummerd) te Amsterdam, kadastraal bekend **gemeente Amsterdam, sectie AI, nummer 745**, ter grootte van drie are en dertig centiare (3a 30ca);

4.1.211 een perceel met eventueel daarop gevestigde opstallen en verder toebehoren, eigendom van de Gemeente, gelegen aan de Danzigerkade 17 te 1013 AP Amsterdam, kadastraal bekend **gemeente Amsterdam, sectie K, nummer 6757**, ter grootte van negen are en negenenveertig centiare (9a 49ca);

4.1.212 een perceel met eventueel daarop gevestigde opstallen en verder toebehoren, eigendom van de Gemeente, gelegen aan de Danzigerkade 2 te 1013 AP Amsterdam, kadastraal bekend **gemeente Amsterdam, sectie K, nummer 6765**, ter grootte van vier are en vierenveertig centiare (4a 44ca);

4.1.213 een perceel met eventueel daarop gevestigde opstallen en verder toebehoren, eigendom van de Gemeente, gelegen aan de Danzigerkade 16 te 1013 AP Amsterdam, kadastraal bekend **gemeente Amsterdam, sectie K, nummer 7066**, ter grootte van twaalf are en éénentachtig centiare (12a 81ca);

4.1.214 een perceel met eventueel daarop gevestigde opstallen en verder toebehoren, eigendom van de Gemeente, gelegen aan de Danzigerkade 1 te 1013 AP Amsterdam en de Haparandaweg 75 te 1013 BD Amsterdam, kadastraal bekend **gemeente Amsterdam, sectie K, nummer 7087**, ter grootte van negen are en achtennegentig centiare (9a 98ca);

4.1.215 een perceel met eventueel daarop gevestigde opstallen en verder toebehoren, eigendom van de Gemeente, gelegen aan de Danzigerkade 20, 22, 25A, 25B en 27 te 1013 AP Amsterdam en de Minervahavenweg 19 te 1013 AR Amsterdam, kadastraal bekend **gemeente Amsterdam, sectie K, nummer 7177**, ter grootte van twintig are (20a);

4.1.216 een perceel met eventueel daarop gevestigde opstallen en verder toebehoren, eigendom van de Gemeente, gelegen aan de Minervahavenweg 15 en 17 te 1013 AR Amsterdam, kadastraal bekend **gemeente Amsterdam, sectie K, nummer 7186**, ter grootte van vijftien are en vierenvijftig centiare (15a 54ca);

4.1.217 een perceel met eventueel daarop gevestigde opstallen en verder toebehoren, eigendom van de Gemeente, gelegen aan de Danzigerkade (ongenummerd) te Amsterdam, kadastraal bekend **gemeente Amsterdam, sectie K, nummer 7197**, ter grootte van zeven are en

vijfenzeventig centiare (7a 75ca);

4.1.218 een perceel met eventueel daarop gevestigde opstallen en verder toebehoren, eigendom van de Gemeente, gelegen aan de Haparandaweg (ongenummerd) te Amsterdam, kadastraal bekend **gemeente Amsterdam, sectie K, nummer 7233**, ter grootte van twaalf are en vijfenveertig centiare (12a 45ca);

4.1.219 een perceel met eventueel daarop gevestigde opstallen en verder toebehoren, eigendom van de Gemeente, gelegen aan de Rigakade 12, 14 en 16 te 1013 BC Amsterdam, kadastraal bekend **gemeente Amsterdam, sectie K, nummer 7256**, ter grootte van acht are (8a);

4.1.220 een perceel met eventueel daarop gevestigde opstallen en verder toebehoren, eigendom van de Gemeente, gelegen aan de Danzigerkade (ongenummerd) te Amsterdam, kadastraal bekend **gemeente Amsterdam, sectie K, nummer 7261**, ter grootte van één are en zestig centiare (1a 60ca);

4.1.221 een perceel met eventueel daarop gevestigde opstallen en verder toebehoren, eigendom van de Gemeente, gelegen aan de Danzigerkade (ongenummerd) te Amsterdam, kadastraal bekend **gemeente Amsterdam, sectie K, nummer 7262**, ter grootte van twee are en vijftien centiare (2a 15ca);

4.1.222 een perceel met eventueel daarop gevestigde opstallen en verder toebehoren, eigendom van de Gemeente, gelegen aan de Danzigerkade 15 te 1013 AP Amsterdam, kadastraal bekend **gemeente Amsterdam, sectie K, nummer 7263**, ter grootte van vijftien are en vierentwintig centiare (15a 24ca);

4.1.223 een perceel met eventueel daarop gevestigde opstallen en verder toebehoren, eigendom van de Gemeente, gelegen aan de Danzigerkade (ongenummerd) te Amsterdam, kadastraal bekend **gemeente Amsterdam, sectie K, nummer 7288 gedeeltelijk**, grootte niet bekend, zijnde exact dat gedeeltelijk dat is belast met een Zakelijk Recht zoals omschreven in *Artikel 4.5.223*;

4.1.224 een perceel met eventueel daarop gevestigde opstallen en verder toebehoren, eigendom van de Gemeente, gelegen aan de Minervahavenweg (ongenummerd) te Amsterdam, kadastraal bekend **gemeente Amsterdam, sectie K, nummer 7289**, ter grootte van drie are en drieënveertig centiare (3a 43ca);

4.1.225 een perceel met eventueel daarop gevestigde opstallen en verder toebehoren, eigendom van de Gemeente, gelegen aan de Minervahavenweg (ongenummerd) te Amsterdam, kadastraal bekend **gemeente Amsterdam, sectie K, nummer 7290 gedeeltelijk**, grootte niet bekend, zijnde exact dat gedeelte dat is belast met een Zakelijk Recht zoals omschreven in *Artikel 4.5.225*;

4.1.226 een perceel met eventueel daarop gevestigde opstallen en verder toebehoren, eigendom van de Gemeente, gelegen aan de Danzigerkade 24 te 1013 AP Amsterdam, kadastraal bekend **gemeente Amsterdam, sectie K, nummer 7291 gedeeltelijk**, grootte niet bekend, zijnde exact dat gedeelte dat is belast met een Zakelijk Recht zoals omschreven in *Artikel 4.5.226*;

4.1.227 een perceel met eventueel daarop gevestigde opstallen en verder toebehoren, eigendom van de Gemeente, gelegen aan de Danzigerbocht 21 te 1013 AM Amsterdam, kadastraal

bekend **gemeente Amsterdam, sectie K, nummer 7294**, ter grootte van twaalf are en vierenveertig centiare (12a 44ca);

4.1.228 een perceel met eventueel daarop gevestigde opstallen en verder toebehoren, eigendom van de Gemeente, gelegen aan de Danzigerbocht (ongenummerd) te Amsterdam, kadastraal bekend **gemeente Amsterdam, sectie K, nummer 7295**, ter grootte van tien are en vijfenzestig centiare (10a 65ca);

4.1.229 een perceel met eventueel daarop gevestigde opstallen en verder toebehoren, eigendom van de Gemeente, gelegen aan de Danzigerbocht (ongenummerd) te Amsterdam, kadastraal bekend **gemeente Amsterdam, sectie K, nummer 7296**, ter grootte van twee are en veertien centiare (2a 14ca);

4.1.230 een perceel met eventueel daarop gevestigde opstallen en verder toebehoren, eigendom van de Gemeente, gelegen aan de Danzigerbocht 15 te 1013 AM Amsterdam, kadastraal bekend **gemeente Amsterdam, sectie K, nummer 7297**, ter grootte van vijftien are en vijfenveertig centiare (15a 45ca);

4.1.231 een perceel met eventueel daarop gevestigde opstallen en verder toebehoren, eigendom van de Gemeente, gelegen aan de Danzigerbocht 53 en 55 te 1013 AM Amsterdam, kadastraal bekend **gemeente Amsterdam, sectie K, nummer 7300**, ter grootte van zesentwintig are en negenenveertig centiare (26a 49ca);

4.1.232 een perceel met eventueel daarop gevestigde opstallen en verder toebehoren, eigendom van de Gemeente, gelegen aan de Rigakade 8 te 1013 BC Amsterdam, kadastraal bekend **gemeente Amsterdam, sectie K, nummer 7302**, ter grootte van éénenzestig are en drieënvijftig centiare (61a 53ca);

4.1.233 een perceel met eventueel daarop gevestigde opstallen en verder toebehoren, eigendom van de Gemeente, gelegen aan de Danzigerbocht 59 te 1013 AM Amsterdam, kadastraal bekend **gemeente Amsterdam, sectie K, nummer 7328**, ter grootte van zeventien are en negentig centiare (17a 90ca);

4.1.234 een perceel met eventueel daarop gevestigde opstallen en verder toebehoren, eigendom van de Gemeente, gelegen aan de Haparandaweg (ongenummerd) te Amsterdam, kadastraal bekend **gemeente Amsterdam, sectie K, nummer 7329**, ter grootte van negen are en zevenentwintig centiare (9a 27ca);

4.1.235 een perceel met eventueel daarop gevestigde opstallen en verder toebehoren, eigendom van de Gemeente, gelegen aan de Haparandaweg 57 te 1013 BD Amsterdam, kadastraal bekend **gemeente Amsterdam, sectie K, nummer 7330**, ter grootte van zeventien are en vierenvijftig centiare (17a 54ca);

4.1.236 een perceel met eventueel daarop gevestigde opstallen en verder toebehoren, eigendom van de Gemeente, gelegen aan de Danzigerkade 7 en 8 te 1013 AP Amsterdam, kadastraal bekend **gemeente Amsterdam, sectie K, nummer 7361**, ter grootte van vijftien are en zesentwintig centiare (15a 26ca);

4.1.237 een perceel met eventueel daarop gevestigde opstallen en verder toebehoren, eigendom van de Gemeente, gelegen aan de Danzigerbocht 29, 31A, 31B en 31C te 1013 AM Amsterdam, kadastraal bekend **gemeente Amsterdam, sectie K, nummer 7362**, ter grootte van zestien are en zeventig centiare (16a 70ca);

4.1.238 een perceel met eventueel daarop gevestigde opstallen en verder toebehoren, eigendom van de Gemeente, gelegen aan de Danzigerbocht 35 te 1013 AM Amsterdam, kadastraal bekend **gemeente Amsterdam, sectie K, nummer 7637**, ter grootte van zesenveertig are en drieëndertig centiare (46a 33ca);

4.1.239 een perceel met eventueel daarop gevestigde opstallen en verder toebehoren, eigendom van de Gemeente, gelegen aan de Danzigerbocht (ongenummerd) te Amsterdam, kadastraal bekend **gemeente Amsterdam, sectie K, nummer 7829**, ter grootte van zeven centiare (7ca);

4.1.240 een perceel met eventueel daarop gevestigde opstallen en verder toebehoren, eigendom van de Gemeente, gelegen aan de Danzigerbocht 23 en 25 te 1013 AM Amsterdam, kadastraal bekend **gemeente Amsterdam, sectie K, nummer 7926** (afkomstig van een deel van de vervallen nummers 5851, 7198 en 7199 van diezelfde gemeente en sectie), ter grootte van zeventien are en negenenzeventig centiare (17a 79ca);

4.1.241 een perceel met eventueel daarop gevestigde opstallen en verder toebehoren, eigendom van de Gemeente, gelegen aan de Danzigerbocht 23 te 1013 AM Amsterdam, kadastraal bekend **gemeente Amsterdam, sectie K, nummer 7927** (afkomstig van een deel van de vervallen nummers 5851, 7198 en 7199 van diezelfde gemeente en sectie), ter grootte van negentien are en zesenzeventig centiare (19a 76ca);

4.1.242 een perceel met eventueel daarop gevestigde opstallen en verder toebehoren, eigendom van de Gemeente, gelegen aan de Danzigerbocht 8 te 1013 AN Amsterdam, kadastraal bekend **gemeente Amsterdam, sectie K, nummer 8724** (afkomstig van een deel van het vervallen nummer 7188 van diezelfde gemeente en sectie), ter grootte van zes are en veertig centiare (6a 40ca);

4.1.243 een perceel met eventueel daarop gevestigde opstallen en verder toebehoren, eigendom van de Gemeente, gelegen bij de Minervahavenweg 5 te Amsterdam, kadastraal bekend **gemeente Amsterdam, sectie K, nummer 8849** (afkomstig van een deel van het vervallen perceel nummer 6803 van diezelfde gemeente en sectie), ter grootte van vijf are en tachtig centiare (5a 80ca);

4.1.244 een perceel met eventueel daarop gevestigde opstallen en verder toebehoren, eigendom van de Gemeente, gelegen aan de Koivistokade 3 te 1013 AC Amsterdam en de Minervahavenweg 4 te 1013 AR Amsterdam, kadastraal bekend **gemeente Amsterdam, sectie K, nummer 8850**, ter grootte van tweeënveertig are en tweeënzestig centiare (42a 62ca);

4.1.245 een perceel met eventueel daarop gevestigde opstallen en verder toebehoren, eigendom van de Gemeente, gelegen aan de Minervahavenweg 7 te 1013 AR Amsterdam, kadastraal bekend **gemeente Amsterdam, sectie K, nummer 8905**, ter grootte van negen are en één centiare (9a 1ca);

4.1.246 een perceel met eventueel daarop gevestigde opstallen en verder toebehoren, eigendom van de Gemeente, gelegen aan de Minervahavenweg 6 te 1013 AR Amsterdam, kadastraal bekend **gemeente Amsterdam, sectie K, nummer 8906**, ter grootte van drie are en zesendertig centiare (3a 36ca);

4.1.247 een perceel met eventueel daarop gevestigde opstallen en verder toebehoren, eigendom

van de Gemeente, gelegen aan de Minervahavenweg 5 te 1013 AR Amsterdam, kadastraal bekend **gemeente Amsterdam, sectie K, nummer 8907**, ter grootte van veertig centiare – (40ca);

4.1.248 een perceel met eventueel daarop gevestigde opstallen en verder toebehoren, eigendom van de Gemeente, gelegen aan de Minervahavenweg 3, 4 en 5 te 1013 AR Amsterdam, kadastraal bekend **gemeente Amsterdam, sectie K, nummer 8908** (afkomstig van een deel van de vervallen percelen met nummers 7043 en 7044, van diezelfde gemeente en sectie), ter grootte van veertien are en zeven centiare (14a 7ca);

4.1.249 een perceel met eventueel daarop gevestigde opstallen en verder toebehoren, eigendom van de Gemeente, gelegen aan de Danzigerkade 19 en 21 te 1013 AP Amsterdam, kadastraal bekend **gemeente Amsterdam, sectie K, nummer 8932**, ter grootte van negentien are en vierentachtig centiare (19a 84ca);

4.1.250 een perceel met eventueel daarop gevestigde opstallen en verder toebehoren, eigendom van de Gemeente, gelegen aan de Minervahavenweg 14 te 1013 AR Amsterdam, kadastraal bekend **gemeente Amsterdam, sectie K, nummer 8934** (afkomstig van een deel van de vervallen percelen met nummers 7105, 7107, 7112 en 7264 van diezelfde gemeente en sectie), ter grootte van tweeëndertig are en vierentwintig centiare (32a 24ca);

4.1.251 een perceel met eventueel daarop gevestigde opstallen en verder toebehoren, eigendom van de Gemeente, gelegen aan de Wethouder van Essenweg (ongenummerd) te Amsterdam, kadastraal bekend **gemeente Sloten (Noord-Holland), sectie A, nummer 1407**, ter grootte van twee centiare (2ca);

4.1.252 een perceel met eventueel daarop gevestigde opstallen en verder toebehoren, eigendom van de Gemeente, gelegen aan de Zekeringstraat 1 tot en met 23 A en B (oneven nummers) te 1014 BM Amsterdam, kadastraal bekend **gemeente Sloten (Noord-Holland), sectie B, nummer 2163**, ter grootte van één hectare, dertig are en achtenzestig centiare (1ha 30a 68ca);

4.1.253 een perceel met eventueel daarop gevestigde opstallen en verder toebehoren, eigendom van de Gemeente, gelegen aan de Zekeringstraat (ongenummerd) te Amsterdam, kadastraal bekend **gemeente Sloten (Noord-Holland), sectie B, nummer 2232**, ter grootte van vijf are en twee centiare (5a 2ca);

4.1.254 een perceel met eventueel daarop gevestigde opstallen en verder toebehoren, eigendom van de Gemeente, gelegen aan de Kompasweg 23 en 25 te 1042 AK Amsterdam, kadastraal bekend **gemeente Sloten (Noord-Holland), sectie K, nummer 1786**, ter grootte van één hectare, dertien are en achtenveertig centiare (1ha 13a 48ca);

4.1.255 een perceel met eventueel daarop gevestigde opstallen en verder toebehoren, eigendom van de Gemeente, gelegen aan de Kwadrantweg 12 tot en met 16 (even nummers) te 1042 AG Amsterdam, kadastraal bekend **gemeente Sloten (Noord-Holland), sectie K, nummer 1846**, ter grootte van negenenveertig are en drieëntachtig centiare (49a 83ca), welk perceel is belast met en melding, bevel, beschikking of vordering Wet Bodembescherming, zulks blijkens een aantekening in de kadastrale registers, ontleend aan nummer 2168, in werking getreden op acht april tweeduizend drie;

4.1.256 een perceel met eventueel daarop gevestigde opstallen en verder toebehoren, eigendom

van de Gemeente, gelegen aan de Radarweg 1 te 1042 AA Amsterdam, kadastraal bekend **gemeente Sloten (Noord-Holland), sectie K, nummer 1901**, ter grootte van éénentwintig are en zeventig centiare (21a 70ca);

4.1.257 een perceel met eventueel daarop gevestigde opstallen en verder toebehoren, eigendom van de Gemeente, gelegen aan de Radarweg 1 te 1042 AA Amsterdam, kadastraal bekend **gemeente Sloten (Noord-Holland), sectie K, nummer 1902**, ter grootte van twee are en tien centiare (2a 10ca);

4.1.258 een perceel met eventueel daarop gevestigde opstallen en verder toebehoren, eigendom van de Gemeente, gelegen aan de Moezelhavenweg 1 te 1043 AM Amsterdam, kadastraal bekend **gemeente Sloten (Noord-Holland), sectie K, nummer 1969**, ter grootte van vijfenzestig are (65a);

4.1.259 een perceel met eventueel daarop gevestigde opstallen en verder toebehoren, eigendom van de Gemeente, gelegen aan de Mainhavenweg 17 en 19 te 1043 AL Amsterdam, kadastraal bekend **gemeente Sloten (Noord-Holland), sectie K, nummer 1989**, ter grootte van één hectare, één are en vijfentwintig centiare (1ha 1a 25ca);

4.1.260 een perceel met eventueel daarop gevestigde opstallen en verder toebehoren, eigendom van de Gemeente, gelegen aan de Kwadrantweg 7 te 1042 AG Amsterdam, kadastraal bekend **gemeente Sloten (Noord-Holland), sectie K, nummer 2000**, ter grootte van twee hectare, éénennegentig are en vijfenzestig centiare (2ha 91a 65ca);

4.1.261 een perceel met eventueel daarop gevestigde opstallen en verder toebehoren, eigendom van de Gemeente, gelegen aan de Moezelhavenweg 7 te 1043 AM Amsterdam, kadastraal bekend **gemeente Sloten (Noord-Holland), sectie K, nummer 2195**, ter grootte van zesenvijftig are en vijftig centiare (56a 50ca);

4.1.262 een perceel met eventueel daarop gevestigde opstallen en verder toebehoren, eigendom van de Gemeente, gelegen aan de Deccaweg 2 te 1042 AD Amsterdam, kadastraal bekend **gemeente Sloten (Noord-Holland), sectie K, nummer 2241**, ter grootte van zesentwintig are en zeventien centiare (26a 17ca);

4.1.263 een perceel met eventueel daarop gevestigde opstallen en verder toebehoren, eigendom van de Gemeente, gelegen aan de Basisweg 34 en 36 te 1043 AP Amsterdam, kadastraal bekend **gemeente Sloten (Noord-Holland), sectie K, nummer 2250**, ter grootte van één hectare, dertig are en zestien centiare (1ha 30a 16ca);

4.1.264 een perceel met eventueel daarop gevestigde opstallen en verder toebehoren, eigendom van de Gemeente, gelegen aan de Gyroscoopweg 2 E te 1042 AB Amsterdam, kadastraal bekend **gemeente Sloten (Noord-Holland), sectie K, nummer 2255**, ter grootte van drie are (3a);

4.1.265 een perceel met eventueel daarop gevestigde opstallen en verder toebehoren, eigendom van de Gemeente, gelegen aan de Basisweg 38 en 40 te 1043 AP Amsterdam, kadastraal bekend **gemeente Sloten (Noord-Holland), sectie K, nummer 2263**, ter grootte van vijftien are en vier centiare (15a 4ca);

4.1.266 een perceel met eventueel daarop gevestigde opstallen en verder toebehoren, eigendom van de Gemeente, gelegen aan de Donauweg 14 te 1043 AJ Amsterdam, kadastraal bekend **gemeente Sloten (Noord-Holland), sectie K, nummer 2265**, ter grootte van één

hectare, één are en twintig centiare (1ha 1a 20ca);

4.1.267 een perceel met eventueel daarop gevestigde opstallen en verder toebehoren, eigendom van de Gemeente, gelegen aan de Basisweg 30 te 1043 AP Amsterdam, kadastraal bekend **gemeente Sloten (Noord-Holland), sectie K, nummer 2266**, ter grootte van drie hectare, éénenveertig are en zeventien centiare (3ha 41a 17ca);

4.1.268 een perceel met eventueel daarop gevestigde opstallen en verder toebehoren, eigendom van de Gemeente, gelegen aan de Deccaweg 26 te 1042 AD Amsterdam, kadastraal bekend **gemeente Sloten (Noord-Holland), sectie K, nummer 2268**, ter grootte van één hectare, zestien are (1ha 16a);

4.1.269 een perceel met eventueel daarop gevestigde opstallen en verder toebehoren, eigendom van de Gemeente, gelegen aan de Basisweg 42 en 44 te 1043 AP Amsterdam, kadastraal bekend **gemeente Sloten (Noord-Holland), sectie K, nummer 2275**, ter grootte van negenentwintig are en zevenennegentig centiare (29a 97ca);

4.1.270 een perceel met eventueel daarop gevestigde opstallen en verder toebehoren, eigendom van de Gemeente, gelegen aan de Donauweg 21 te 1043 AJ Amsterdam, kadastraal bekend **gemeente Sloten (Noord-Holland), sectie K, nummer 2306**, ter grootte van zes are (6a);

4.1.271 een perceel met eventueel daarop gevestigde opstallen en verder toebehoren, eigendom van de Gemeente, gelegen aan de Donauweg (ongenummerd) te Amsterdam, kadastraal bekend **gemeente Sloten (Noord-Holland), sectie K, nummer 2307**, ter grootte van tien are en achtendertig centiare (10a 38ca);

4.1.272 een perceel met eventueel daarop gevestigde opstallen en verder toebehoren, eigendom van de Gemeente, gelegen aan de Isarweg (ongenummerd) te Amsterdam, kadastraal bekend **gemeente Sloten (Noord-Holland), sectie K, nummer 2341**, ter grootte van negen are en zevenennegentig centiare (9a 97ca);

4.1.273 een perceel met eventueel daarop gevestigde opstallen en verder toebehoren, eigendom van de Gemeente, gelegen aan de Isarweg 2 te 1043 AK Amsterdam, kadastraal bekend **gemeente Sloten (Noord-Holland), sectie K, nummer 2342**, ter grootte van twintig are en drie centiare (20a 3ca);

4.1.274 een perceel met eventueel daarop gevestigde opstallen en verder toebehoren, eigendom van de Gemeente, gelegen aan de Aziëhavenweg 20 te 1046 BK Amsterdam, kadastraal bekend **gemeente Sloten (Noord-Holland), sectie K, nummer 2345**, ter grootte van twee hectare en vijftig are (2ha 50a);

4.1.275 een perceel met eventueel daarop gevestigde opstallen en verder toebehoren, eigendom van de Gemeente, gelegen aan de Maltaweg 12 te 1044 AJ Amsterdam, kadastraal bekend **gemeente Sloten (Noord-Holland), sectie K, nummer 2351**, ter grootte van veertig are (40a);

4.1.276 een perceel met eventueel daarop gevestigde opstallen en verder toebehoren, eigendom van de Gemeente, gelegen aan de Heining 100 te 1047 AH Amsterdam, kadastraal bekend **gemeente Sloten (Noord-Holland), sectie K, nummer 2354**, ter grootte van zevenentwintig hectare, éénennegentig are en tweeëntachtig centiare (27ha 91a 82ca), welk perceel is belast met een melding, bevel, beschikking of vordering Wet

bodembescherming, zulks blijkens een aantekening in de kadastrale registers, ontleend aan nummer 3052, in werking getreden op vierentwintig juni tweeduizend vier;

4.1.277 een perceel met eventueel daarop gevestigde opstallen en verder toebehoren, eigendom van de Gemeente, gelegen aan de Aziëhavenweg 21 te 1046 BK Amsterdam, kadastraal bekend **gemeente Sloten (Noord-Holland), sectie K, nummer 2355**, ter grootte van vierenvijftig are en vijfenzeventig centiare (54a 75ca);

4.1.278 een perceel met eventueel daarop gevestigde opstallen en verder toebehoren, eigendom van de Gemeente, gelegen aan de Deccaweg 21 en 23 te 1042 AE Amsterdam, kadastraal bekend **gemeente Sloten (Noord-Holland), sectie K, nummer 2361**, ter grootte van dertig are (30a);

4.1.279 een perceel met eventueel daarop gevestigde opstallen en verder toebehoren, eigendom van de Gemeente, gelegen aan de Deccaweg 6 te 1042 AD Amsterdam, kadastraal bekend **gemeente Sloten (Noord-Holland), sectie K, nummer 2363**, ter grootte van vijfentwintig are en één centiare (25a 1ca);

4.1.280 een perceel met eventueel daarop gevestigde opstallen en verder toebehoren, eigendom van de Gemeente, gelegen aan de Oceanenweg 19 te 1047 BA Amsterdam, kadastraal bekend **gemeente Sloten (Noord-Holland), sectie K, nummer 2371**, ter grootte van zeven hectare en acht centiare (7ha 8ca);

4.1.281 een perceel met eventueel daarop gevestigde opstallen en verder toebehoren, eigendom van de Gemeente, gelegen aan de Gyroscoopweg (ongenummerd) te Amsterdam, kadastraal bekend **gemeente Sloten (Noord-Holland), sectie K, nummer 2382**, ter grootte van zevenendertig are en vijfentachtig centiare (37a 85ca);

4.1.282 een perceel met eventueel daarop gevestigde opstallen en verder toebehoren, eigendom van de Gemeente, gelegen aan de Kabelweg 86 te 1014 BC Amsterdam, kadastraal bekend **gemeente Sloten (Noord-Holland), sectie K, nummer 2388**, ter grootte van drieëndertig are en éénentwintig centiare (33a 21ca);

4.1.283 een perceel met eventueel daarop gevestigde opstallen en verder toebehoren, eigendom van de Gemeente, gelegen aan de Deccaweg 32 te 1042 AD Amsterdam, kadastraal bekend **gemeente Sloten (Noord-Holland), sectie K, nummer 2393**, ter grootte van één hectare en tien are (1ha 10a);

4.1.284 een perceel met eventueel daarop gevestigde opstallen en verder toebehoren, eigendom van de Gemeente, gelegen aan de Deccaweg 32 te 1042 AD Amsterdam, kadastraal bekend **gemeente Sloten (Noord-Holland), sectie K, nummer 2394**, ter grootte van vijfendertig are (35a);

4.1.285 een perceel met eventueel daarop gevestigde opstallen en verder toebehoren, eigendom van de Gemeente, gelegen aan de Oceanenweg 13 te 1047 BA Amsterdam, kadastraal bekend **gemeente Sloten (Noord-Holland), sectie K, nummer 2396**, ter grootte van vijftig are (50a);

4.1.286 een perceel met eventueel daarop gevestigde opstallen en verder toebehoren, eigendom van de Gemeente, gelegen aan de Gyroscoopweg 19 te 1042 AC Amsterdam, kadastraal bekend **gemeente Sloten (Noord-Holland), sectie K, nummer 2416** (afkomstig van een deel van het vervallen nummer 2395 van diezelfde gemeente en sectie), ter grootte van

één hectare, elf are en achtenzeventig centiare (1ha 11a 78ca);

4.1.287 een perceel met eventueel daarop gevestigde opstallen en verder toebehoren, eigendom van de Gemeente, gelegen aan de Dynamostraat 7 te 1014 BN Amsterdam, kadastraal bekend **gemeente Sloten (Noord-Holland), sectie K, nummer 2418**, ter grootte van zevenendertig are en tachtig centiare (37a 80ca);

4.1.288 een perceel met eventueel daarop gevestigde opstallen en verder toebehoren, eigendom van de Gemeente, gelegen aan de Deccaweg 25 te 1042 AE Amsterdam, kadastraal bekend **gemeente Sloten (Noord-Holland), sectie K, nummer 2430**, ter grootte van negenendertig are en zesentachtig centiare (39a 86ca);

4.1.289 een perceel met eventueel daarop gevestigde opstallen en verder toebehoren, eigendom van de Gemeente, gelegen aan de Deccaweg 27 te 1042 AE Amsterdam, kadastraal bekend **gemeente Sloten (Noord-Holland), sectie K, nummer 2432**, ter grootte van tweeëndertig are en zesentwintig centiare (32a 26ca);

4.1.290 een perceel met eventueel daarop gevestigde opstallen en verder toebehoren, eigendom van de Gemeente, gelegen aan de Radarweg (ongenummerd) te Amsterdam, kadastraal bekend **gemeente Sloten (Noord-Holland), sectie K, nummer 2434**, ter grootte van één hectare, negenenveertig are en tien centiare (1ha 49a 10ca);

4.1.291 een perceel met eventueel daarop gevestigde opstallen en verder toebehoren, eigendom van de Gemeente, gelegen aan de Sardiniëweg 5 te 1044 AG Amsterdam, kadastraal bekend **gemeente Sloten (Noord-Holland), sectie K, nummer 2438**, ter grootte van één hectare, zes are en zeventig centiare (1ha 6a 70ca);

4.1.292 een perceel met eventueel daarop gevestigde opstallen en verder toebehoren, eigendom van de Gemeente, gelegen aan de Donauweg 16 te 1043 AJ Amsterdam, kadastraal bekend **gemeente Sloten (Noord-Holland), sectie K, nummer 2440**, ter grootte van twee hectare, vijfenzestig are en veertig centiare (2ha 65a 40ca);

4.1.293 een perceel met eventueel daarop gevestigde opstallen en verder toebehoren, eigendom van de Gemeente, gelegen aan de Dynamostraat 66 tot en met 72 (even nummers) te 1014 BZ Amsterdam en de Kabelweg 100 te 1014 BC Amsterdam, kadastraal bekend **gemeente Sloten, (Noord-Holland), sectie K, nummer 2445**, ter grootte van één hectare, vierenzeventig are en drieënzeventig centiare (1ha 74a 73ca);

4.1.294 een perceel met eventueel daarop gevestigde opstallen en verder toebehoren, eigendom van de Gemeente, gelegen aan de Basisweg 48 te 1043 AP Amsterdam, kadastraal bekend **gemeente Sloten (Noord-Holland), sectie K, nummer 2447**, ter grootte van één hectare, achtentwintig are en vijfendertig centiare (1ha 28a 35ca);

4.1.295 een perceel met eventueel daarop gevestigde opstallen en verder toebehoren, eigendom van de Gemeente, gelegen aan de Radarweg 1 te 1042 AA Amsterdam, kadastraal bekend **gemeente Sloten (Noord-Holland), sectie K, nummer 2453**, ter grootte van vijf are en twee centiare (5a 2ca);

4.1.296 een perceel met eventueel daarop gevestigde opstallen en verder toebehoren, eigendom van de Gemeente, gelegen aan de Plimsollweg (ongenummerd) te Amsterdam, kadastraal bekend **gemeente Sloten, sectie K, nummer 2455**, ter grootte van één are en tien centiare (1a 10ca);

4.1.297 een perceel met eventueel daarop gevestigde opstallen en verder toebehoren, eigendom van de Gemeente, gelegen aan de Sardiniëweg 4 te 1044 AE Amsterdam, kadastraal bekend **gemeente Sloten (Noord-Holland), sectie K, nummer 2457** (afkomstig van een deel van het vervallen nummer 2436, van diezelfde gemeente en sectie), ter grootte van twee hectare, achtentwintig are en vijf centiare (2ha 28a 5ca);

4.1.298 een perceel met eventueel daarop gevestigde opstallen en verder toebehoren, eigendom van de Gemeente, gelegen aan de Sardiniëweg (ongenummerd) te Amsterdam, kadastraal bekend **gemeente Sloten (Noord-Holland), sectie K, nummer 2458**, ter grootte van één hectare, één are en zestig centiare (1ha 1a 60ca);

4.1.299 een perceel met eventueel daarop gevestigde opstallen en verder toebehoren, eigendom van de Gemeente, gelegen aan de Deccaweg 20 (plaatselijk ook bekend als Deccaweg 24) te 1042 AD Amsterdam, kadastraal bekend **gemeente Sloten (Noord-Holland), sectie K, nummer 2459**, ter grootte van drieënvijftig are en tweeëntwintig centiare (53a 22ca);

4.1.300 een perceel met eventueel daarop gevestigde opstallen en verder toebehoren, eigendom van de Gemeente, gelegen aan de Radarweg (ongenummerd) te Amsterdam, kadastraal bekend **gemeente Sloten (Noord-Holland), sectie K, nummer 2461**, ter grootte van één hectare, zeven are en zesennegentig centiare (1ha 7a 96ca);

4.1.301 een perceel met eventueel daarop gevestigde opstallen en verder toebehoren, eigendom van de Gemeente, gelegen aan de Radarweg 50 te 1042 AP Amsterdam, kadastraal bekend **gemeente Sloten (Noord-Holland), sectie K, nummer 2463**, ter grootte van éénennegentig are en vijfentwintig centiare (91a 25ca), afkomstig van een deel van het vervallen perceel kadastraal bekend gemeente Sloten (Noord-Holland), sectie K, nummer 2456;

4.1.302 een perceel met eventueel daarop gevestigde opstallen en verder toebehoren, eigendom van de Gemeente, gelegen aan de Gyroscoopweg (ongenummerd) te Amsterdam, kadastraal bekend **gemeente Sloten (Noord-Holland), sectie K, nummer 2468**, ter grootte van negentig are en veertig centiare (90a 40ca);

4.1.303 een perceel met eventueel daarop gevestigde opstallen en verder toebehoren, eigendom van de Gemeente, gelegen aan de Deccaweg 21 te 1042 AE Amsterdam, kadastraal bekend **gemeente Sloten (Noord-Holland), sectie K, nummer 2475**, ter grootte van drie are en vierenzeventig centiare (3a 74ca);

4.1.304 een perceel met eventueel daarop gevestigde opstallen en verder toebehoren, eigendom van de Gemeente, gelegen aan de Sextantweg (ongenummerd) te Amsterdam, kadastraal bekend **gemeente Sloten (Noord-Holland), sectie K, nummer 2481**, ter grootte van één hectare, negen are en negentien centiare (1ha 9a 19ca), afkomstig van een deel van het vervallen perceel kadastraal bekend gemeente Sloten (Noord-Holland), sectie K, nummer 1778;

4.1.305 een perceel met eventueel daarop gevestigde opstallen en verder toebehoren, eigendom van de Gemeente, gelegen aan Plimsollweg 4 te 1042 AS Amsterdam, kadastraal bekend **gemeente Sloten (Noord-Holland), sectie K, nummer 2482**, ter grootte van één hectare, vijfentwintig are en veertig centiare (1ha 25a 40ca);

4.1.306 een perceel met eventueel daarop gevestigde opstallen en verder toebehoren, eigendom

van de Gemeente, gelegen aan de Valreep (ongenummerd) te Amsterdam, kadastraal bekend **gemeente Sloten (Noord-Holland), sectie K, nummer 2484**, ter grootte van één hectare, dertig are en twintig centiare (1ha 30a 20ca);

4.1.307 een perceel met eventueel daarop gevestigde opstallen en verder toebehoren, eigendom van de Gemeente, gelegen aan de Dynamostraat 5 te 1014 BN Amsterdam, kadastraal bekend **gemeente Sloten (Noord-Holland), sectie K, nummer 2486**, ter grootte van tweeëndertig are en vijfentachtig centiare (32a 85ca);

4.1.308 een perceel met eventueel daarop gevestigde opstallen en verder toebehoren, eigendom van de Gemeente, gelegen aan de Gyroscoopweg (ongenummerd) te Amsterdam, kadastraal bekend **gemeente Sloten (Noord-Holland), sectie K, nummer 2497**, ter grootte van vijfenzeventig are en zeventig centiare (75a 70ca);

4.1.309 een perceel met eventueel daarop gevestigde opstallen en verder toebehoren, eigendom van de Gemeente, gelegen aan Gyroscoopweg (ongenummerd) te Amsterdam, kadastraal bekend **gemeente Sloten (Noord-Holland), sectie K, nummer 2498**, ter grootte van drie are en drie centiare (3a 3ca);

4.1.310 een perceel met eventueel daarop gevestigde opstallen en verder toebehoren, eigendom van de Gemeente, gelegen aan de Hornweg 48 te 1044 AN Amsterdam, kadastraal bekend **gemeente Sloten (Noord-Holland), sectie K, nummer 2502**, ter grootte van één hectare en vierentachtig centiare (1ha 84ca);

4.1.311 een perceel met eventueel daarop gevestigde opstallen en verder toebehoren, eigendom van de Gemeente, gelegen aan de Zekeringstraat 49 te 1014 BP Amsterdam, kadastraal bekend **gemeente Sloten (Noord-Holland), sectie K, nummer 2508**, ter grootte van vijfenveertig are (45a);

4.1.312 een perceel met eventueel daarop gevestigde opstallen en verder toebehoren, eigendom van de Gemeente, gelegen aan de Zekeringstraat 42, 44, 46, 48 en 50 te 1014 BT Amsterdam, kadastraal bekend **gemeente Sloten (Noord-Holland), sectie K, nummer 2510**, ter grootte van één hectare, vijf are en zevenenzeventig centiare (1ha 5a 77ca);

4.1.313 een perceel met eventueel daarop gevestigde opstallen en verder toebehoren, eigendom van de Gemeente, gelegen aan de Westhavenweg 45 te 1042 AL Amsterdam, kadastraal bekend **gemeente Sloten (Noord-Holland), sectie K, nummer 2518**, ter grootte van tweeëndertig are en achttien centiare (32a 18ca);

4.1.314 een perceel met eventueel daarop gevestigde opstallen en verder toebehoren, eigendom van de Gemeente, gelegen aan de Sardiniëweg 6 te 1044 AE Amsterdam, kadastraal bekend **gemeente Sloten (Noord-Holland), sectie K, nummer 2529**, ter grootte van vier centiare (4ca);

4.1.315 een perceel met eventueel daarop gevestigde opstallen en verder toebehoren, eigendom van de Gemeente, gelegen aan de Sardiniëweg 6 te 1044 AE Amsterdam, kadastraal bekend **gemeente Sloten (Noord-Holland), sectie K, nummer 2530**, ter grootte van twintig are en éénentachtig centiare (20a 81ca);

4.1.316 een perceel met eventueel daarop gevestigde opstallen en verder toebehoren, eigendom van de Gemeente, gelegen aan de Sardiniëweg 6 te 1044 AE Amsterdam, kadastraal bekend **gemeente Sloten (Noord-Holland), sectie K, nummer 2531**, ter grootte van

negenentachtig are en drieënnegentig centiare (89a 93ca);

4.1.317 een perceel met eventueel daarop gevestigde opstallen en verder toebehoren, eigendom van de Gemeente, gelegen aan de Gyroscoopweg 10 te 1042 AB Amsterdam, kadastraal bekend **gemeente Sloten (Noord-Holland), sectie K, nummer 2535**, ter grootte van vijfenzeventig are en tweeënzestig centiare (75a 62ca), welk perceel is belast met een kwalitatieve verbintenis;

4.1.318 een perceel met eventueel daarop gevestigde opstallen en verder toebehoren, eigendom van de Gemeente, gelegen aan de Gyroscoopweg 50, 52, 54, 56, 58, 60, 62, 64, 66, 68, 70, 72, 74, 76, 78 en 80 te 1042 AC Amsterdam, kadastraal bekend **gemeente Sloten (Noord-Holland), sectie K, nummer 2536**, ter grootte van één hectare, achttien are en achtenzeventig centiare (1ha 18a 78ca), welk perceel is belast met een kwalitatieve verbintenis;

4.1.319 een perceel met eventueel daarop gevestigde opstallen en verder toebehoren, eigendom van de Gemeente, gelegen aan de Deccaweg (ongenummerd) te Amsterdam, kadastraal bekend **gemeente Sloten (Noord-Holland), sectie K, nummer 2541**, ter grootte van één are en achtenzestig centiare (1a 68ca);

4.1.320 een perceel met eventueel daarop gevestigde opstallen en verder toebehoren, eigendom van de Gemeente, gelegen aan de Hornweg (ongenummerd) te Amsterdam, kadastraal bekend **gemeente Sloten (Noord-Holland), sectie K, nummer 2545**, ter grootte van tweeëntwintig are en zesendertig centiare (22a 36ca);

4.1.321 een perceel met eventueel daarop gevestigde opstallen en verder toebehoren, eigendom van de Gemeente, gelegen aan de Deccaweg (ongenummerd) te Amsterdam en Gyroscoopweg 3 te 1042 AB Amsterdam, kadastraal bekend **gemeente Sloten (Noord-Holland), sectie K, nummer 2548**, ter grootte van twaalf are en éénenveertig centiare (12a 41ca);

4.1.322 een perceel met eventueel daarop gevestigde opstallen en verder toebehoren, eigendom van de Gemeente, gelegen aan de Zekeringstraat (ongenummerd) te Amsterdam, kadastraal bekend **gemeente Sloten (Noord-Holland), sectie K, nummer 2553**, ter grootte van dertien are en vierendertig centiare (13a 34ca);

4.1.323 een perceel met eventueel daarop gevestigde opstallen en verder toebehoren, eigendom van de Gemeente, gelegen aan de Deccaweg 29 te 1042 AE Amsterdam, kadastraal bekend **gemeente Sloten (Noord-Holland), sectie K, nummer 2555**, ter grootte van vierendertig are en negenendertig centiare (34a 39ca);

4.1.324 een perceel met eventueel daarop gevestigde opstallen en verder toebehoren, eigendom van de Gemeente, gelegen aan de Deccaweg 30 te 1042 AD Amsterdam, kadastraal bekend **gemeente Sloten (Noord-Holland), sectie K, nummer 2561**, ter grootte van achtendertig are en vijfenveertig centiare (38a 45ca);

4.1.325 een perceel met eventueel daarop gevestigde opstallen en verder toebehoren, eigendom van de Gemeente, gelegen aan de Gyroscoopweg 21 te 1042 AC Amsterdam, kadastraal bekend **gemeente Sloten (Noord-Holland), sectie K, nummer 2562**, ter grootte van zevenenvijftig are en zeventig centiare (57a 70ca), welk perceel is belast met een kwalitatieve verbintenis;

4.1.326 een perceel met eventueel daarop gevestigde opstallen en verder toebehoren, eigendom van de Gemeente, gelegen aan de Valreep 13 en 15 te 1042 AN Amsterdam, kadastraal bekend **gemeente Sloten (Noord-Holland), sectie K, nummer 2572**, ter grootte van zesenveertig are en tweeënveertig centiare (46a 42ca);

4.1.327 een perceel met eventueel daarop gevestigde opstallen en verder toebehoren, eigendom van de Gemeente, gelegen aan de Radarweg 14 te 1042 AA Amsterdam, kadastraal bekend **gemeente Sloten (Noord-Holland), sectie K, nummer 2582**, ter grootte van vijfenveertig are en achtentwintig centiare (45a 28ca), welk perceel is belast met een kwalitatieve verbintenis;

4.1.328 een perceel met eventueel daarop gevestigde opstallen en verder toebehoren, eigendom van de Gemeente, gelegen aan de Radarweg 8 te 1042 AA Amsterdam, kadastraal bekend **gemeente Sloten (Noord-Holland), sectie K, nummer 2587**, ter grootte van achtentachtig are (88a);

4.1.329 een perceel met eventueel daarop gevestigde opstallen en verder toebehoren, eigendom van de Gemeente, gelegen aan de Amerikahavenweg 6 te 1045 AC Amsterdam, kadastraal bekend **gemeente Sloten (Noord-Holland), sectie K, nummer 2590**, ter grootte van tien hectare (10ha);

4.1.330 een perceel met eventueel daarop gevestigde opstallen en verder toebehoren, eigendom van de Gemeente, gelegen aan de Zekeringstraat 36 te 1014 BS Amsterdam, kadastraal bekend **gemeente Sloten (Noord-Holland), sectie K, nummer 2592**, ter grootte van zesentwintig are en achtentwintig centiare (26a 28ca);

4.1.331 een perceel met eventueel daarop gevestigde opstallen en verder toebehoren, eigendom van de Gemeente, gelegen aan de Dynamostraat (ongenummerd) te Amsterdam, kadastraal bekend **gemeente Sloten (Noord-Holland), sectie K, nummer 2594**, ter grootte van zeven are en twintig centiare (7a 20ca);

4.1.332 een perceel met eventueel daarop gevestigde opstallen en verder toebehoren, eigendom van de Gemeente, gelegen aan de Zekeringstraat 38 en 40 te 1014 BT Amsterdam, kadastraal bekend **gemeente Sloten (Noord-Holland), sectie K, nummer 2595**, ter grootte van negenenveertig are en vijfennegentig centiare (49a 95ca);

4.1.333 een perceel met eventueel daarop gevestigde opstallen en verder toebehoren, eigendom van de Gemeente, gelegen aan de Gyroscoopweg 2 F te 1042 AB Amsterdam, kadastraal bekend **gemeente Sloten (Noord-Holland), sectie K, nummer 2604**, ter grootte van negenenveertig are en achtentwintig centiare (49a 28ca);

4.1.334 een perceel met eventueel daarop gevestigde opstallen en verder toebehoren, eigendom van de Gemeente, gelegen aan de Amerikahavenweg 12 en 16 te 1045 AD Amsterdam, de Amerikahavenweg 22 te 1045 AE Amsterdam en de Hornweg 12 te 1045 AR Amsterdam, kadastraal bekend **gemeente Sloten (Noord-Holland), sectie K, nummer 2616**, ter grootte van zes hectare, veertien are en vijftig centiare (6ha 14a 50ca);

4.1.335 een perceel met eventueel daarop gevestigde opstallen en verder toebehoren, eigendom van de Gemeente, gelegen aan de Hornweg 60 te 1044 AN Amsterdam, kadastraal bekend **gemeente Sloten (Noord-Holland), sectie K, nummer 2621**, ter grootte van negenenvijftig are en zesenzeventig centiare (59a 76ca);

4.1.336 een perceel met eventueel daarop gevestigde opstallen en verder toebehoren, eigendom van de Gemeente, gelegen aan de Hornweg 64 te 1044 AN Amsterdam, kadastraal bekend **gemeente Sloten (Noord-Holland), sectie K, nummer 2622**, ter grootte van twee hectare, negentig are en tweeënveertig centiare (2ha 90a 42ca);

4.1.337 een perceel met eventueel daarop gevestigde opstallen en verder toebehoren, eigendom van de Gemeente, gelegen aan de Elbaweg (ongenummerd) te Amsterdam, kadastraal bekend **gemeente Sloten (Noord-Holland), sectie K, nummer 2624**, ter grootte van vijfenzestig are en negenenvijftig centiare (65a 59ca);

4.1.338 een perceel met eventueel daarop gevestigde opstallen en verder toebehoren, eigendom van de Gemeente, gelegen aan de Capriweg 2 te 1044 AL Amsterdam, kadastraal bekend **gemeente Sloten (Noord-Holland), sectie K, nummer 2625**, ter grootte van zesenvijftig are en één centiare (56a 1ca);

4.1.339 een perceel met eventueel daarop gevestigde opstallen en verder toebehoren, eigendom van de Gemeente, gelegen aan de Elbaweg (ongenummerd) te Amsterdam, kadastraal bekend **gemeente Sloten (Noord-Holland), sectie K, nummer 2626**, ter grootte van zevenenzestig are en achttien centiare (67a 18ca);

4.1.340 een perceel met eventueel daarop gevestigde opstallen en verder toebehoren, eigendom van de Gemeente, gelegen aan de Amerikahavenweg 11 te 1045 AA Amsterdam, kadastraal bekend **gemeente Sloten (Noord-Holland), sectie K, nummer 2631**, ter grootte van vijf hectare en vijftig are (5ha 50a);

4.1.341 een perceel met eventueel daarop gevestigde opstallen en verder toebehoren, eigendom van de Gemeente, gelegen aan de Zekeringstraat (ongenummerd) te Amsterdam, kadastraal bekend **gemeente Sloten (Noord-Holland), sectie K, nummer 2634**, ter grootte van veertig are en zesentwintig centiare (40a 26ca);

4.1.342 een perceel met eventueel daarop gevestigde opstallen en verder toebehoren, eigendom van de Gemeente, gelegen aan de Hornweg 50 te 1044 AN Amsterdam, kadastraal bekend **gemeente Sloten (Noord-Holland), sectie K, nummer 2638**, ter grootte van achttien are en zesenveertig centiare (18a 46ca);

4.1.343 een perceel met eventueel daarop gevestigde opstallen en verder toebehoren, eigendom van de Gemeente, gelegen aan de Oceanenweg 9 te 1047 BA Amsterdam, kadastraal bekend **gemeente Sloten (Noord-Holland), sectie K, nummer 2642**, ter grootte van één hectare, één are en tweeënnegentig centiare (1ha 1a 92ca);

4.1.344 een perceel met eventueel daarop gevestigde opstallen en verder toebehoren, eigendom van de Gemeente, gelegen aan de Amerikahavenweg 2 te 1045 AC Amsterdam, kadastraal bekend **gemeente Sloten (Noord-Holland), sectie K, nummer 2650**, ter grootte van drie hectare, vierenvijftig are en negenentwintig centiare (3ha 54a 29ca);

4.1.345 een perceel met eventueel daarop gevestigde opstallen en verder toebehoren, eigendom van de Gemeente, gelegen aan de Marifoonweg 1 te 1042 AV Amsterdam, kadastraal bekend **gemeente Sloten (Noord-Holland), sectie K, nummer 2655**, ter grootte van negentien are en achtentwintig centiare (19a 28ca);

4.1.346 een perceel met eventueel daarop gevestigde opstallen en verder toebehoren, eigendom van de Gemeente, gelegen aan de Marifoonweg 3 te 1042 AV Amsterdam, kadastraal

bekend **gemeente Sloten (Noord-Holland), sectie K, nummer 2656**, ter grootte van éénentwintig are en drieëntwintig centiare (21a 23ca);

4.1.347 een perceel met eventueel daarop gevestigde opstallen en verder toebehoren, eigendom van de Gemeente, gelegen aan de Deccaweg 33 te 1042 AE Amsterdam, kadastraal bekend **gemeente Sloten (Noord-Holland), sectie K, nummer 2657**, ter grootte van zestig are en tweeënnegentig centiare (60a 92ca);

4.1.348 een perceel met eventueel daarop gevestigde opstallen en verder toebehoren, eigendom van de Gemeente, gelegen aan de Zekeringstraat (ongenummerd) te Amsterdam, kadastraal bekend **gemeente Sloten (Noord-Holland), sectie K, nummer 2666**, ter grootte van zesentwintig centiare (26ca);

4.1.349 een perceel met eventueel daarop gevestigde opstallen en verder toebehoren, eigendom van de Gemeente, gelegen aan de Cacaoweg 6, 12 en 14 te 1047 BE Amsterdam, kadastraal bekend **gemeente Sloten (Noord-Holland), sectie K, nummer 2668**, ter grootte van zes hectare, vijfenzeventig are en vierenzeventig centiare (6ha 75a 74ca);

4.1.350 een perceel met eventueel daarop gevestigde opstallen en verder toebehoren, eigendom van de Gemeente, gelegen aan de Radarweg 34 te 1042 AA Amsterdam, kadastraal bekend **gemeente Sloten (Noord-Holland), sectie K, nummer 2674**, ter grootte van acht are en negen centiare (8a 9ca);

4.1.351 een perceel met eventueel daarop gevestigde opstallen en verder toebehoren, eigendom van de Gemeente, gelegen aan de Radarweg 1 te 1042 AA Amsterdam, kadastraal bekend **gemeente Sloten (Noord-Holland), sectie K, nummer 2676**, ter grootte van negentien are en achtendertig centiare (19a 38ca);

4.1.352 een perceel met eventueel daarop gevestigde opstallen en verder toebehoren, eigendom van de Gemeente, gelegen aan de Kwadrantweg (ongenummerd) te Amsterdam, kadastraal bekend **gemeente Sloten (Noord-Holland), sectie K, nummer 2678**, ter grootte van negenendertig are en veertien centiare (39a 14ca);

4.1.353 een perceel met eventueel daarop gevestigde opstallen en verder toebehoren, eigendom van de Gemeente, gelegen aan de Kwadrantweg (ongenummerd) te Amsterdam, kadastraal bekend **gemeente Sloten (Noord-Holland), sectie K, nummer 2680**, ter grootte van één hectare, zevenennegentig are en zestig centiare (1ha 97a 60ca);

4.1.354 een perceel met eventueel daarop gevestigde opstallen en verder toebehoren, eigendom van de Gemeente, gelegen aan de Sextantweg (ongenummerd) te Amsterdam, kadastraal bekend **gemeente Sloten (Noord-Holland), sectie K, nummer 2682**, ter grootte van één hectare, zevenentwintig are en zesenzestig centiare (1ha 27a 66ca);

4.1.355 een perceel met eventueel daarop gevestigde opstallen en verder toebehoren, eigendom van de Gemeente, gelegen aan de Sextantweg (ongenummerd) te Amsterdam, kadastraal bekend **gemeente Sloten (Noord-Holland), sectie K, nummer 2683**, ter grootte van tweeëntwintig are en zesenzestig centiare (22a 66ca);

4.1.356 een perceel met eventueel daarop gevestigde opstallen en verder toebehoren, eigendom van de Gemeente, gelegen aan de Sextantweg 8 te 1042 AH Amsterdam, kadastraal bekend **gemeente Sloten (Noord-Holland), sectie K, nummer 2684**, ter grootte van twee hectare, zesenvijftig are en elf centiare (2ha 56a 11ca);

4.1.357 een perceel met eventueel daarop gevestigde opstallen en verder toebehoren, eigendom van de Gemeente, gelegen aan de Radarweg 18 te 1042 AA Amsterdam, kadastraal bekend **gemeente Sloten (Noord-Holland), sectie K, nummer 2693**, ter grootte van negentien are en acht centiare (19a 8ca), welk perceel is belast met een kwalitatieve verbintenis;

4.1.358 een perceel met eventueel daarop gevestigde opstallen en verder toebehoren, eigendom van de Gemeente, gelegen aan de Elbaweg (ongenummerd) te Amsterdam, kadastraal bekend **gemeente Sloten (Noord-Holland), sectie K, nummer 2695**, ter grootte van zevenentwintig are en drieënzestig centiare (27a 63ca);

4.1.359 een perceel met eventueel daarop gevestigde opstallen en verder toebehoren, eigendom van de Gemeente, gelegen aan de Westhavenweg (ongenummerd) te Amsterdam, kadastraal bekend **gemeente Sloten (Noord-Holland), sectie K, nummer 2700**, ter grootte van tweeënvijftig are en negentien centiare (52a 19ca);

4.1.360 een perceel met eventueel daarop gevestigde opstallen en verder toebehoren, eigendom van de Gemeente, gelegen aan de Gyroscoopweg 118, 120, 122, 124, 126, 128, 130, 132, 134, 136, 138 en 140 te 1042 AZ Amsterdam, kadastraal bekend **gemeente Sloten (Noord-Holland), sectie K, nummer 2701**, ter grootte van drieënzeventig are en tweeëntwintig centiare (73a 22ca);

4.1.361 een perceel met eventueel daarop gevestigde opstallen en verder toebehoren, eigendom van de Gemeente, gelegen aan de Gyroscoopweg 94, 96, 98, 100, 102, 104, 106, 108, 110, 112, 114 en 116 te 1042 AX Amsterdam, kadastraal bekend **gemeente Sloten (Noord-Holland), sectie K, nummer 2702**, ter grootte van zestien are en negenenvijftig centiare (16a 59ca);

4.1.362 een perceel met eventueel daarop gevestigde opstallen en verder toebehoren, eigendom van de Gemeente, gelegen aan de Gyroscoopweg (ongenummerd) te Amsterdam, kadastraal bekend **gemeente Sloten (Noord-Holland), sectie K, nummer 2703**, ter grootte van éénenveertig are en twaalf centiare (41a 12ca);

4.1.363 een perceel met eventueel daarop gevestigde opstallen en verder toebehoren, eigendom van de Gemeente, gelegen aan de Gyroscoopweg (ongenummerd) te Amsterdam, kadastraal bekend **gemeente Sloten (Noord-Holland), sectie K, nummer 2704**, ter grootte van twee are en zesenzestig centiare (2a 66ca);

4.1.364 een perceel met eventueel daarop gevestigde opstallen en verder toebehoren, eigendom van de Gemeente, gelegen aan de Gyroscoopweg (ongenummerd) te Amsterdam, kadastraal bekend **gemeente Sloten (Noord-Holland), sectie K, nummer 2705**, ter grootte van zesenvijftig are en zesenzeventig centiare (56a 76ca);

4.1.365 een perceel met eventueel daarop gevestigde opstallen en verder toebehoren, eigendom van de Gemeente, gelegen aan de Deccaweg 8 te 1042 AD Amsterdam, kadastraal bekend **gemeente Sloten (Noord-Holland), sectie K, nummer 2711**, ter grootte van éénenveertig are en zes centiare (41a 6ca);

4.1.366 een perceel met eventueel daarop gevestigde opstallen en verder toebehoren, eigendom van de Gemeente, gelegen aan de Radarweg 36 te 1042 AA Amsterdam, kadastraal bekend **gemeente Sloten (Noord-Holland), sectie K, nummer 2719**, ter grootte van één –

hectare, veertig are en zesenzestig centiare (1ha 40a 66ca);

4.1.367 een perceel met eventueel daarop gevestigde opstallen en verder toebehoren, eigendom van de Gemeente, gelegen aan de Radarweg 32 te 1042 AA Amsterdam, kadastraal bekend **gemeente Sloten (Noord-Holland), sectie K, nummer 2723**, ter grootte van zeven are en vijfenvijftig centiare (7a 55ca);

4.1.368 een perceel met eventueel daarop gevestigde opstallen en verder toebehoren, eigendom van de Gemeente, gelegen aan de Radarweg 16 te 1042 AA Amsterdam, kadastraal bekend **gemeente Sloten (Noord-Holland), sectie K, nummer 2725**, ter grootte van éénenvijftig are en vijfenzeventig centiare (51a 75ca);

4.1.369 een perceel met eventueel daarop gevestigde opstallen en verder toebehoren, eigendom van de Gemeente, gelegen bij de Radarweg 16 te 1042 AA Amsterdam, kadastraal bekend **gemeente Sloten (Noord-Holland), sectie K, nummer 2726**, ter grootte van éénenzestig centiare (61ca);

4.1.370 een perceel met eventueel daarop gevestigde opstallen en verder toebehoren, eigendom van de Gemeente, gelegen aan de Zekeringstraat 45, 45 A, 45 B, 45 C, 45 D, 45 E, 45 F, 45 G, 45 H, 47, 47 A, 47 B en 47 C te 1014 BP Amsterdam, kadastraal bekend **gemeente Sloten (Noord-Holland), sectie K, nummer 2729**, ter grootte van drieënvijftig are en zeventig centiare (53a 70ca);

4.1.371 een perceel met eventueel daarop gevestigde opstallen en verder toebehoren, eigendom van de Gemeente, gelegen aan de Zekeringstraat 27, 39 A, 39 B, 39 C, 41 A, 41 B, 41 C, 41 D, 41 E, 41 F, 41 G, 41 H, 41 K, 43 A, 43 B, 43 C, 43 D, 43 E en 43 F te 1014 BV Amsterdam, kadastraal bekend **gemeente Sloten (Noord-Holland), sectie K, nummer 2730**, ter grootte van negentig are en dertig centiare (90a 30ca);

4.1.372 een perceel met eventueel daarop gevestigde opstallen en verder toebehoren, eigendom van de Gemeente, plaatselijke aanduiding niet bekend, kadastraal bekend **gemeente Sloten (Noord-Holland), sectie K, nummer 2731**, ter grootte van twaalf are en twintig centiare (12a 20ca);

4.1.373 een perceel met eventueel daarop gevestigde opstallen en verder toebehoren, eigendom van de Gemeente, gelegen aan de Amerikahavenweg 20 te 1045 AE Amsterdam, kadastraal bekend **gemeente Sloten (Noord-Holland), sectie K, nummer 2735**, ter grootte van zes hectare, drie are en vijfenveertig centiare (6ha 3a 45ca);

4.1.374 een perceel met eventueel daarop gevestigde opstallen en verder toebehoren, eigendom van de Gemeente, gelegen aan de Corsicaweg (ongenummerd) te Amsterdam, kadastraal bekend **gemeente Sloten (Noord-Holland), sectie K, nummer 2736**, ter grootte van één hectare, acht are en vijftig centiare (1ha 8a 50ca);

4.1.375 een perceel met eventueel daarop gevestigde opstallen en verder toebehoren, eigendom van de Gemeente, gelegen aan de Amerikahavenweg (ongenummerd) te Amsterdam, kadastraal bekend **gemeente Sloten (Noord-Holland), sectie K, nummer 2752**, ter grootte van zesendertig are (36a);

4.1.376 een perceel met eventueel daarop gevestigde opstallen en verder toebehoren, eigendom van de Gemeente, gelegen aan de Amerikahavenweg (ongenummerd) te Amsterdam, kadastraal bekend **gemeente Sloten (Noord-Holland), sectie K, nummer 2753**, ter

grootte van achtenzestig are en dertien centiare (68a 13ca);

4.1.377 een perceel met eventueel daarop gevestigde opstallen en verder toebehoren, eigendom van de Gemeente, gelegen aan de Aziëhavenweg (ongenummerd) te Amsterdam, kadastraal bekend **gemeente Sloten (Noord-Holland), sectie K, nummer 2754**, ter grootte van vier hectare, zevenenzeventig are en dertig centiare (4ha 77a 30ca);

4.1.378 een perceel met eventueel daarop gevestigde opstallen en verder toebehoren, eigendom van de Gemeente, gelegen aan de Westhavenweg (ongenummerd) te Amsterdam, kadastraal bekend **gemeente Sloten (Noord-Holland), sectie K, nummer 2756**, ter grootte van vierendertig are en drieëndertig centiare (34a 33ca);

4.1.379 een perceel met eventueel daarop gevestigde opstallen en verder toebehoren, eigendom van de Gemeente, gelegen aan de Basisweg (ongenummerd) te Amsterdam, kadastraal bekend **gemeente Sloten (Noord-Holland), sectie K, nummer 2760**, ter grootte van negen centiare en (9ca);

4.1.380 een perceel met eventueel daarop gevestigde opstallen en verder toebehoren, eigendom van de Gemeente, gelegen aan de Zekeringstraat (ongenummerd) te Amsterdam, kadastraal bekend **gemeente Sloten (Noord-Holland), sectie K, nummer 2764**, ter grootte van acht centiare (8ca);

4.1.381 een perceel met eventueel daarop gevestigde opstallen en verder toebehoren, eigendom van de Gemeente, gelegen aan de Gyroscoopweg (ongenummerd) te Amsterdam, kadastraal bekend **gemeente Sloten (Noord-Holland), sectie K, nummer 2774**, ter grootte van negen centiare (9ca);

4.1.382 een perceel met eventueel daarop gevestigde opstallen en verder toebehoren, eigendom van de Gemeente, gelegen aan de Basisweg (ongenummerd) te Amsterdam, kadastraal bekend **gemeente Sloten (Noord-Holland), sectie K, nummer 2777**, ter grootte van twee centiare (2ca);

4.1.383 een perceel met eventueel daarop gevestigde opstallen en verder toebehoren, eigendom van de Gemeente, gelegen aan de Mallorcaweg (ongenummerd) te Amsterdam, kadastraal bekend **gemeente Sloten (Noord-Holland), sectie K, nummer 2778**, ter grootte van drie - centiare (3ca);

4.1.384 een perceel met eventueel daarop gevestigde opstallen en verder toebehoren, eigendom van de Gemeente, gelegen aan de Hornweg (ongenummerd) te Amsterdam, kadastraal bekend **gemeente Sloten (Noord-Holland), sectie K, nummer 2779**, ter grootte van drie - centiare (3ca);

4.1.385 een perceel met eventueel daarop gevestigde opstallen en verder toebehoren, eigendom van de Gemeente, gelegen aan de Australiëhavenweg (ongenummerd) te Amsterdam, kadastraal bekend **gemeente Sloten (Noord-Holland), sectie K, nummer 2781**, ter grootte van drie centiare (3ca);

4.1.386 een perceel met eventueel daarop gevestigde opstallen en verder toebehoren, eigendom van de Gemeente, gelegen aan de Amerikahavenweg (ongenummerd) te Amsterdam, kadastraal bekend **gemeente Sloten (Noord-Holland), sectie K, nummer 2783**, ter grootte van elf centiare (11ca);

4.1.387 een perceel met eventueel daarop gevestigde opstallen en verder toebehoren, eigendom

van de Gemeente, gelegen aan de Gyroscoopweg 5 te 1042 AB Amsterdam, kadastraal bekend **gemeente Sloten (Noord-Holland), sectie K, nummer 2816**, ter grootte van achttien are en zevenenzeventig centiare (18a 77ca);

4.1.388 een perceel met eventueel daarop gevestigde opstallen en verder toebehoren, eigendom van de Gemeente, gelegen aan de Deccaweg 16 te 1042 AD Amsterdam, kadastraal bekend **gemeente Sloten (Noord-Holland), sectie K, nummer 2817**, ter grootte van zestig are (60a);

4.1.389 een perceel met eventueel daarop gevestigde opstallen en verder toebehoren, eigendom van de Gemeente, gelegen aan de Radarweg (ongenummerd) te Amsterdam, kadastraal bekend **gemeente Sloten (Noord-Holland), sectie K, nummer 2818**, ter grootte van achtentwintig centiare (28ca);

4.1.390 een perceel met eventueel daarop gevestigde opstallen en verder toebehoren, eigendom van de Gemeente, gelegen aan de Westhavenweg 47 te 1042 AL Amsterdam, kadastraal bekend **gemeente Sloten (Noord-Holland), sectie K, nummer 2820**, ter grootte van dertien are en negenenvijftig centiare (13a 59ca);

4.1.391 een perceel met eventueel daarop gevestigde opstallen en verder toebehoren, eigendom van de Gemeente, gelegen aan de Basisweg (ongenummerd) te Amsterdam, kadastraal bekend **gemeente Sloten (Noord-Holland), sectie K, nummer 2826**, ter grootte van negenentachtig are en drieënnegentig centiare (89a 93ca);

4.1.392 een perceel met eventueel daarop gevestigde opstallen en verder toebehoren, eigendom van de Gemeente, gelegen aan de Amerikahavenweg (ongenummerd) te Amsterdam, kadastraal bekend **gemeente Sloten (Noord-Holland), sectie K, nummer 2828**, ter grootte van vijf are (5a);

4.1.393 een perceel met eventueel daarop gevestigde opstallen en verder toebehoren, eigendom van de Gemeente, gelegen aan de Kwadrantweg (ongenummerd) en de Radarweg (ongenummerd) te Amsterdam, kadastraal bekend **gemeente Sloten (Noord-Holland), sectie K, nummer 2829**, ter grootte van zeventig are en achtenveertig centiare (70a 48ca);

4.1.394 een perceel met eventueel daarop gevestigde opstallen en verder toebehoren, eigendom van de Gemeente, gelegen aan de Kanaalweg (ongenummerd) en de Oceanenweg (ongenummerd) te Amsterdam, kadastraal bekend **gemeente Sloten (Noord-Holland), sectie K, nummer 2837**, ter grootte van vijfennegentig are en tachtig centiare (95a 80ca);

4.1.395 een perceel met eventueel daarop gevestigde opstallen en verder toebehoren, eigendom van de Gemeente, gelegen aan de Suezhaven (ongenummerd) te Amsterdam, kadastraal bekend **gemeente Sloten (Noord-Holland), sectie K, nummer 2841**, ter grootte van één are en zes centiare (1a 6ca);

4.1.396 een perceel met eventueel daarop gevestigde opstallen en verder toebehoren, eigendom van de Gemeente, gelegen aan de Gyroscoopweg 90 en 92 te 1042 AX Amsterdam, kadastraal bekend **gemeente Sloten (Noord-Holland), sectie K, nummer 2843**, ter grootte van éénenveertig are en twintig centiare (41a 20ca);

4.1.397 een perceel met eventueel daarop gevestigde opstallen en verder toebehoren, eigendom van de Gemeente, gelegen aan de Gyroscoopweg 82, 84, 86 en 88 te 1042 AX Amsterdam, kadastraal bekend **gemeente Sloten (Noord-Holland), sectie K, nummer**

2844, ter grootte van achtenveertig are en achtentachtig centiare (48a 88ca); ——————

4.1.398 een perceel met eventueel daarop gevestigde opstallen en verder toebehoren, eigendom — van de Gemeente, gelegen aan de Marifoonweg (ongenummerd) te Amsterdam, kadastraal bekend **gemeente Sloten (Noord-Holland), sectie K, nummer 2847**, ter grootte van —— dertig are en negentien centiare (30a 19ca); ——————————————

4.1.399 een perceel met eventueel daarop gevestigde opstallen en verder toebehoren, eigendom — van de Gemeente, gelegen aan de Marifoonweg (ongenummerd) te Amsterdam, kadastraal bekend **gemeente Sloten (Noord-Holland), sectie K, nummer 2848**, ter grootte van —— éénendertig are en vijfenvijftig centiare (31a 55ca); ——————————————

4.1.400 een perceel met eventueel daarop gevestigde opstallen en verder toebehoren, eigendom — van de Gemeente, gelegen aan de Gyroscoopweg 4 B en 4 C te 1042 AB Amsterdam, —— kadastraal bekend **gemeente Sloten (Noord-Holland), sectie K, nummer 2850**, ter —— grootte van vijf are en éénenvijftig centiare (5a 51ca); ——————————————

4.1.401 een perceel met eventueel daarop gevestigde opstallen en verder toebehoren, eigendom — van de Gemeente, gelegen aan de Hornweg 54 te 1044 AN Amsterdam, kadastraal bekend **gemeente Sloten (Noord-Holland), sectie K, nummer 2853**, ter grootte van —————— negenenvijftig are en achtenzeventig centiare (59a 78ca); ——————————————

4.1.402 een perceel met eventueel daarop gevestigde opstallen en verder toebehoren, eigendom — van de Gemeente, gelegen aan de Hornweg (ongenummerd) te Amsterdam, kadastraal —— bekend **gemeente Sloten (Noord-Holland), sectie K, nummer 2861**, ter grootte van één – hectare, negenenveertig are en zevenennegentig centiare (1ha 49a 97ca), —————— welk perceel is belast met een melding, bevel, beschikking of vordering Wet —————— bodembescherming, zulks blijkens een aantekening in de kadastrale registers, ontleend aan nummer 3704, in werking getreden op negen april tweeduizend één; ——————————

4.1.403 een perceel met eventueel daarop gevestigde opstallen en verder toebehoren, eigendom — van de Gemeente, gelegen aan de Amerikahavenweg (ongenummerd) te Amsterdam, —— kadastraal bekend **gemeente Sloten (Noord-Holland), sectie K, nummer 2866**, ter —— grootte van achtentwintig are (28a); ——————————————

4.1.404 een perceel met eventueel daarop gevestigde opstallen en verder toebehoren, eigendom — van de Gemeente, gelegen aan de Kwadrantweg (ongenummerd) te Amsterdam, —————— kadastraal bekend **gemeente Sloten (Noord-Holland), sectie K, nummer 2869**, ter —— grootte van één hectare, achtendertig are en zesenvijftig centiare (1ha 38a 56ca); ——————

4.1.405 een perceel met eventueel daarop gevestigde opstallen en verder toebehoren, eigendom — van de Gemeente, gelegen aan de Kwadrantweg (ongenummerd) te Amsterdam, —————— kadastraal bekend **gemeente Sloten (Noord-Holland), sectie K, nummer 2870**, ter —— grootte van vier are en drieëndertig centiare (4a 33ca); ——————————————

4.1.406 een perceel met eventueel daarop gevestigde opstallen en verder toebehoren, eigendom — van de Gemeente, gelegen aan de Kwadrantweg (ongenummerd) te Amsterdam, —————— kadastraal bekend **gemeente Sloten (Noord-Holland), sectie K, nummer 2871**, ter —— grootte van veertien are en zevenennegentig centiare (14a 97ca); ——————————————

4.1.407 een perceel met eventueel daarop gevestigde opstallen en verder toebehoren, eigendom — van de Gemeente, gelegen aan de Nieuw-Zeelandweg (ongenummerd) te Amsterdam, ——

kadastraal bekend **gemeente Sloten (Noord-Holland), sectie K, nummer 2875**, ter grootte van veertig are en zesenzeventig centiare (40a 76ca);

4.1.408 een perceel met eventueel daarop gevestigde opstallen en verder toebehoren, eigendom van de Gemeente, gelegen aan de Hornweg (ongenummerd) te Amsterdam, kadastraal bekend **gemeente Sloten (Noord-Holland), sectie K, nummer 2885**, ter grootte van zesenveertig centiare (46ca);

4.1.409 een perceel met eventueel daarop gevestigde opstallen en verder toebehoren, eigendom van de Gemeente, gelegen aan de Hornweg (ongenummerd) te Amsterdam, kadastraal bekend **gemeente Sloten (Noord-Holland), sectie K, nummer 2886**, ter grootte van drie are en twaalf centiare (3a 12ca);

4.1.410 een perceel met eventueel daarop gevestigde opstallen en verder toebehoren, eigendom van de Gemeente, gelegen aan de Amerikahavenweg (ongenummerd) en de Australiëhavenweg (ongenummerd) te Amsterdam, kadastraal bekend **gemeente Sloten (Noord-Holland), sectie K, nummer 2888**, ter grootte van zes hectare, drieëndertig are en drieënzestig centiare (6ha 33a 63ca);

4.1.411 een perceel met eventueel daarop gevestigde opstallen en verder toebehoren, eigendom van de Gemeente, gelegen aan de Deccaweg (ongenummerd) te Amsterdam, kadastraal bekend **gemeente Sloten (Noord-Holland), sectie K, nummer 2901**, ter grootte van vijf centiare (5ca);

4.1.412 een perceel met eventueel daarop gevestigde opstallen en verder toebehoren, eigendom van de Gemeente, gelegen aan de Zekeringstraat (ongenummerd) te Amsterdam, kadastraal bekend **gemeente Sloten (Noord-Holland), sectie K, nummer 2909**, ter grootte van één hectare, zeven are en achtenveertig centiare (1ha 7a 48ca);

4.1.413 een perceel met eventueel daarop gevestigde opstallen en verder toebehoren, eigendom van de Gemeente, gelegen aan de Australiëhavenweg (ongenummerd) en de Nieuw-Zeelandweg (ongenummerd) te Amsterdam, kadastraal bekend **gemeente Sloten (Noord-Holland), sectie K, nummer 2915**, ter grootte van vijfenveertig are en negenendertig centiare (45a 39ca);

4.1.414 een perceel met eventueel daarop gevestigde opstallen en verder toebehoren, eigendom van de Gemeente, gelegen aan de Nieuw-Zeelandweg (ongenummerd) te Amsterdam, kadastraal bekend **gemeente Sloten (Noord-Holland), sectie K, nummer 2916**, ter grootte van negenenveertig are en vijftig centiare (29a 50ca);

4.1.415 een perceel met eventueel daarop gevestigde opstallen en verder toebehoren, eigendom van de Gemeente, gelegen aan de Aziëhavenweg (ongenummerd) te Amsterdam, kadastraal bekend **gemeente Sloten (Noord-Holland), sectie K, nummer 2926**, ter grootte van vierentwintig centiare (24ca);

4.1.416 een perceel met eventueel daarop gevestigde opstallen en verder toebehoren, eigendom van de Gemeente, gelegen aan de Hornweg 20 te 1045 AR Amsterdam, kadastraal bekend **gemeente Sloten (Noord-Holland), sectie K, nummer 2927**, ter grootte van tweeëndertig are en veertig centiare (32a 40ca);

4.1.417 een perceel met eventueel daarop gevestigde opstallen en verder toebehoren, eigendom van de Gemeente, gelegen aan de Nieuw-Zeelandweg (ongenummerd) te Amsterdam,

kadastraal bekend **gemeente Sloten (Noord-Holland), sectie K, nummer 2931**, ter grootte van twintig are en zes centiare (20a 6ca);

4.1.418 een perceel met eventueel daarop gevestigde opstallen en verder toebehoren, eigendom van de Gemeente, gelegen aan de Amerikahavenweg (ongenummerd) te Amsterdam, kadastraal bekend **gemeente Sloten (Noord-Holland), sectie K, nummer 2936**, ter grootte van tweeëntwintig centiare (22ca);

4.1.419 een perceel met eventueel daarop gevestigde opstallen en verder toebehoren, eigendom van de Gemeente, gelegen aan de Amerikahavenweg (ongenummerd) te Amsterdam, kadastraal bekend **gemeente Sloten (Noord-Holland), sectie K, nummer 2938**, ter grootte van drieëntwintig centiare (23ca);

4.1.420 een perceel met eventueel daarop gevestigde opstallen en verder toebehoren, eigendom van de Gemeente, gelegen aan Elbaweg (ongenummerd) te Amsterdam, kadastraal bekend **gemeente Sloten (Noord-Holland), sectie K, nummer 2945**, ter grootte van twee are en negenennegentig centiare (2a 99ca);

4.1.421 een perceel met eventueel daarop gevestigde opstallen en verder toebehoren, eigendom van de Gemeente, gelegen bij de Elbaweg 8 te 1044 AD Amsterdam, kadastraal bekend **gemeente Sloten (Noord-Holland), sectie K, nummer 2948**, ter grootte van zevenentwintig centiare (27ca);

4.1.422 een perceel met eventueel daarop gevestigde opstallen en verder toebehoren, eigendom van de Gemeente, gelegen bij de Elbaweg 8 te 1044 AD Amsterdam, kadastraal bekend **gemeente Sloten (Noord-Holland), sectie K, nummer 2949**, ter grootte van negenenvijftig are en vierentachtig centiare (59a 84ca);

4.1.423 een perceel met eventueel daarop gevestigde opstallen en verder toebehoren, eigendom van de Gemeente, gelegen aan de Nieuw-Zeelandweg (ongenummerd) te Amsterdam, kadastraal bekend **gemeente Sloten (Noord-Holland), sectie K, nummer 2951**, ter grootte van tien are en twaalf centiare (10a 12ca);

4.1.424 een perceel met eventueel daarop gevestigde opstallen en verder toebehoren, eigendom van de Gemeente, gelegen aan de Capriweg (ongenummerd) te Amsterdam, kadastraal bekend **gemeente Sloten (Noord-Holland), sectie K, nummer 2953**, ter grootte van twaalf are en negenentachtig centiare (12a 89ca);

4.1.425 een perceel met eventueel daarop gevestigde opstallen en verder toebehoren, eigendom van de Gemeente, gelegen aan de Capriweg (ongenummerd) te Amsterdam, kadastraal bekend **gemeente Sloten (Noord-Holland), sectie K, nummer 2955**, ter grootte van drie are en zeventig centiare (3a 70ca);

4.1.426 een perceel met eventueel daarop gevestigde opstallen en verder toebehoren, eigendom van de Gemeente, gelegen aan de Nieuw-Zeelandweg (ongenummerd) te Amsterdam, kadastraal bekend **gemeente Sloten (Noord-Holland), sectie K, nummer 2957**, ter grootte van vijf are en achtenveertig centiare (5a 48ca);

4.1.427 een perceel met eventueel daarop gevestigde opstallen en verder toebehoren, eigendom van de Gemeente, gelegen aan de Mallorcaweg (ongenummerd) te Amsterdam, kadastraal bekend **gemeente Sloten (Noord-Holland), sectie K, nummer 2959**, ter grootte van negen centiare (9ca);

4.1.428 een perceel met eventueel daarop gevestigde opstallen en verder toebehoren, eigendom van de Gemeente, gelegen aan de Marifoonweg (ongenummerd) te Amsterdam, kadastraal bekend **gemeente Sloten (Noord-Holland), sectie K, nummer 2964**, ter grootte van zevenenveertig are en zestig centiare (47a 60ca);

4.1.429 een perceel met eventueel daarop gevestigde opstallen en verder toebehoren, eigendom van de Gemeente, gelegen aan de Elbaweg (ongenummerd) te Amsterdam, kadastraal bekend **gemeente Sloten (Noord-Holland), sectie K, nummer 2973**, ter grootte van tien are en vier centiare (10a 4ca);

4.1.430 een perceel met eventueel daarop gevestigde opstallen en verder toebehoren, eigendom van de Gemeente, gelegen bij de Amerikahavenweg 42 te 1045 AG Amsterdam, kadastraal bekend **gemeente Sloten (Noord-Holland), sectie K, nummer 2977**, ter grootte van éénendertig centiare (31ca);

4.1.431 een perceel met eventueel daarop gevestigde opstallen en verder toebehoren, eigendom van de Gemeente, gelegen aan de Amerikahavenweg 42 te 1045 AG Amsterdam, kadastraal bekend **gemeente Sloten (Noord-Holland), sectie K, nummer 2978**, ter grootte van vierenzeventig are en tweeënzeventig centiare (74a 72ca);

4.1.432 een perceel met eventueel daarop gevestigde opstallen en verder toebehoren, eigendom van de Gemeente, gelegen aan de Hornweg (ongenummerd) te Amsterdam, kadastraal bekend **gemeente Sloten (Noord-Holland), sectie K, nummer 2984**, ter grootte van tien centiare (10ca);

4.1.433 een perceel met eventueel daarop gevestigde opstallen en verder toebehoren, eigendom van de Gemeente, gelegen bij de Hornweg 28 te Amsterdam, kadastraal bekend **gemeente Sloten (Noord-Holland), sectie K, nummer 2986**, ter grootte van drie are en zeven centiare (3a 7ca);

4.1.434 een perceel met eventueel daarop gevestigde opstallen en verder toebehoren, eigendom van de Gemeente, gelegen bij de Hornweg 28 te Amsterdam, kadastraal bekend **gemeente Sloten (Noord-Holland), sectie K, nummer 2987**, ter grootte van éénentwintig centiare (21ca);

4.1.435 een perceel met eventueel daarop gevestigde opstallen en verder toebehoren, eigendom van de Gemeente, gelegen aan de Hornweg 28 te 1045 AR Amsterdam, kadastraal bekend **gemeente Sloten (Noord-Holland), sectie K, nummer 2988**, ter grootte van achtenvijftig centiare (58ca);

4.1.436 een perceel met eventueel daarop gevestigde opstallen en verder toebehoren, eigendom van de Gemeente, gelegen bij de Hornweg 28 te Amsterdam, kadastraal bekend **gemeente Sloten (Noord-Holland), sectie K, nummer 2989**, ter grootte van zevenenzeventig centiare (77ca);

4.1.437 een perceel met eventueel daarop gevestigde opstallen en verder toebehoren, eigendom van de Gemeente, gelegen bij de Hornweg 28 te Amsterdam, kadastraal bekend **gemeente Sloten (Noord-Holland), sectie K, nummer 2990**, ter grootte van drieëntachtig centiare (83ca);

4.1.438 een perceel met eventueel daarop gevestigde opstallen en verder toebehoren, eigendom van de Gemeente, gelegen bij de Hornweg 28 te Amsterdam, kadastraal bekend **gemeente**

Sloten (Noord-Holland), sectie K, nummer 2991, ter grootte van twee hectare, vijf are en vijfentachtig centiare (2ha 5a 85ca);

4.1.439 een perceel met eventueel daarop gevestigde opstallen en verder toebehoren, eigendom van de Gemeente, gelegen bij de Hornweg 28 te Amsterdam, kadastraal bekend **gemeente Sloten (Noord-Holland), sectie K, nummer 2992**, ter grootte van tweeëntwintig are en zesenvijftig centiare (22a 56ca);

4.1.440 een perceel met eventueel daarop gevestigde opstallen en verder toebehoren, eigendom van de Gemeente, gelegen bij de Hornweg 28 te Amsterdam, kadastraal bekend **gemeente Sloten (Noord-Holland), sectie K, nummer 2993**, ter grootte van één are en veertien centiare (1a 14ca);

4.1.441 een perceel met eventueel daarop gevestigde opstallen en verder toebehoren, eigendom van de Gemeente, gelegen aan de Hornweg 28 te 1045 AR Amsterdam, kadastraal bekend **gemeente Sloten (Noord-Holland), sectie K, nummer 2994**, ter grootte van vier hectare, tweeëndertig are en drieëntachtig centiare (4ha 32a 83ca);

4.1.442 een perceel met eventueel daarop gevestigde opstallen en verder toebehoren, eigendom van de Gemeente, gelegen aan de Nieuw-Zeelandweg 10 te 1045 AL Amsterdam, kadastraal bekend **gemeente Sloten (Noord-Holland), sectie K, nummer 2995**, ter grootte van achtenvijftig are en vijfenzestig centiare (58a 65ca);

4.1.443 een perceel met eventueel daarop gevestigde opstallen en verder toebehoren, eigendom van de Gemeente, gelegen aan de Corsicaweg (ongenummerd) te Amsterdam, kadastraal bekend **gemeente Sloten (Noord-Holland), sectie K, nummer 3003**, ter grootte van veertig are en tien centiare (40a 10ca);

4.1.444 een perceel met eventueel daarop gevestigde opstallen en verder toebehoren, eigendom van de Gemeente, gelegen aan de Corsicaweg 10 te 1044 AB Amsterdam, kadastraal bekend **gemeente Sloten (Noord-Holland), sectie K, nummer 3004**, ter grootte van negenentwintig are en achtentachtig centiare (29a 88ca);

4.1.445 een perceel met eventueel daarop gevestigde opstallen en verder toebehoren, eigendom van de Gemeente, gelegen aan de Deccaweg 38 te 1042 AT Amsterdam, kadastraal bekend **gemeente Sloten (Noord-Holland), sectie K, nummer 3006**, ter grootte van negentien are en één centiare (19a 1ca);

4.1.446 een perceel met eventueel daarop gevestigde opstallen en verder toebehoren, eigendom van de Gemeente, gelegen aan de Gyroscoopweg 23 en 25 te 1042 AC Amsterdam, kadastraal bekend **gemeente Sloten (Noord-Holland), sectie K, nummer 3007**, ter grootte van negenentwintig are en zesenzeventig centiare (29a 76ca);

4.1.447 een perceel met eventueel daarop gevestigde opstallen en verder toebehoren, eigendom van de Gemeente, gelegen aan de Elbaweg (ongenummerd) te Amsterdam, kadastraal bekend **gemeente Sloten (Noord-Holland), sectie K, nummer 3008**, ter grootte van veertien centiare (14ca);

4.1.448 een perceel met eventueel daarop gevestigde opstallen en verder toebehoren, eigendom van de Gemeente, gelegen aan de Elbaweg (ongenummerd) te Amsterdam, kadastraal bekend **gemeente Sloten (Noord-Holland), sectie K, nummer 3012**, ter grootte van zeventien are en elf centiare (17a 11ca);

4.1.449 een perceel met eventueel daarop gevestigde opstallen en verder toebehoren, eigendom van de Gemeente, gelegen aan de Elbaweg (ongenummerd) te Amsterdam, kadastraal bekend **gemeente Sloten (Noord-Holland), sectie K, nummer 3013**, ter grootte van vier centiare (4ca);

4.1.450 een perceel met eventueel daarop gevestigde opstallen en verder toebehoren, eigendom van de Gemeente, gelegen aan de Plimsollweg (ongenummerd) te Amsterdam, kadastraal bekend **gemeente Sloten (Noord-Holland), sectie K, nummer 3015**, ter grootte van zeven centiare (7ca);

4.1.451 een perceel met eventueel daarop gevestigde opstallen en verder toebehoren, eigendom van de Gemeente, gelegen aan de Plimsollweg (ongenummerd) te Amsterdam, kadastraal bekend **gemeente Sloten (Noord-Holland), sectie K, nummer 3016**, ter grootte van één are en zestien centiare (1a 16ca);

4.1.452 een perceel met eventueel daarop gevestigde opstallen en verder toebehoren, eigendom van de Gemeente, gelegen aan de Corsicaweg (ongenummerd) te Amsterdam, kadastraal bekend **gemeente Sloten (Noord-Holland), sectie K, nummer 3024**, ter grootte van vijf are en drieëntwintig centiare (5a 23ca);

4.1.453 een perceel met eventueel daarop gevestigde opstallen en verder toebehoren, eigendom van de Gemeente, gelegen aan de Amerikahavenweg (ongenummerd) te Amsterdam, kadastraal bekend **gemeente Sloten (Noord-Holland), sectie K, nummer 3029**, ter grootte van één hectare, zevenennegentig are en achtennegentig centiare (1ha 97a 98ca);

4.1.454 een perceel met eventueel daarop gevestigde opstallen en verder toebehoren, eigendom van de Gemeente, gelegen aan de Amerikahavenweg (ongenummerd) te Amsterdam, kadastraal bekend **gemeente Sloten (Noord-Holland), sectie K, nummer 3030**, ter grootte van negentig are en één centiare (90a 1ca);

4.1.455 een perceel met eventueel daarop gevestigde opstallen en verder toebehoren, eigendom van de Gemeente, gelegen aan de Hornweg 18 te 1045 AR Amsterdam, kadastraal bekend **gemeente Sloten (Noord-Holland), sectie K, nummer 3038**, ter grootte van twee hectare, vijfenveertig are en negenenvijftig centiare (2ha 45a 59ca);

4.1.456 een perceel met eventueel daarop gevestigde opstallen en verder toebehoren, eigendom van de Gemeente, gelegen aan de Westhavenweg (ongenummerd) te Amsterdam, kadastraal bekend **gemeente Sloten (Noord-Holland), sectie K, nummer 3046**, ter grootte van achtendertig are en vierennegentig centiare (38a 94ca);

4.1.457 een perceel met eventueel daarop gevestigde opstallen en verder toebehoren, eigendom van de Gemeente, gelegen aan de Westhavenweg (ongenummerd) te Amsterdam, kadastraal bekend **gemeente Sloten (Noord-Holland), sectie K, nummer 3047**, ter grootte van zevenendertig are en zeventig centiare (37a 70ca);

4.1.458 een perceel met eventueel daarop gevestigde opstallen en verder toebehoren, eigendom van de Gemeente, gelegen aan de Gyroscoopweg 3 A te 1042 AB Amsterdam, kadastraal bekend **gemeente Sloten (Noord-Holland), sectie K, nummer 3050**, ter grootte van drieëntwintig are en twintig centiare (23a 20ca);

4.1.459 een perceel met eventueel daarop gevestigde opstallen en verder toebehoren, eigendom van de Gemeente, gelegen aan de Gyroscoopweg (ongenummerd) te Amsterdam,

kadastraal bekend **gemeente Sloten (Noord-Holland), sectie K, nummer 3051**, ter grootte van tweeëntwintig are en veertig centiare (22a 40ca);

4.1.460 een perceel met eventueel daarop gevestigde opstallen en verder toebehoren, eigendom van de Gemeente, gelegen aan de Westhavenweg (ongenummerd) te Amsterdam, kadastraal bekend **gemeente Sloten (Noord-Holland), sectie K, nummer 3054**, ter grootte van vierenzestig are en zesentwintig centiare (64a 26ca);

4.1.461 een perceel met eventueel daarop gevestigde opstallen en verder toebehoren, eigendom van de Gemeente, gelegen aan de Gyroscoopweg (ongenummerd) te Amsterdam, kadastraal bekend **gemeente Sloten (Noord-Holland), sectie K, nummer 3057**, ter grootte van vijfenvijftig are en vijfendertig centiare (55a 35ca);

4.1.462 een perceel met eventueel daarop gevestigde opstallen en verder toebehoren, eigendom van de Gemeente, gelegen aan de Latexweg 118 te Amsterdam, kadastraal bekend **gemeente Sloten (Noord-Holland), sectie K, nummer 3070**, ter grootte van dertien are en zestig centiare (13a 60ca);

4.1.463 een perceel met eventueel daarop gevestigde opstallen en verder toebehoren, eigendom van de Gemeente, gelegen aan de Latexweg (ongenummerd) te Amsterdam, kadastraal bekend **gemeente Sloten (Noord-Holland), sectie K, nummer 3071**, ter grootte van negenenveertig are en vijfennegentig centiare (49a 95ca);

4.1.464 een perceel met eventueel daarop gevestigde opstallen en verder toebehoren, eigendom van de Gemeente, gelegen aan de Westhavenweg (ongenummerd) te Amsterdam, kadastraal bekend **gemeente Sloten (Noord-Holland), sectie K, nummer 3086**, ter grootte van zevenenzestig are en vijfenzestig centiare (67a 65ca);

4.1.465 een perceel met eventueel daarop gevestigde opstallen en verder toebehoren, eigendom van de Gemeente, gelegen aan de Westhavenweg (ongenummerd) te Amsterdam, kadastraal bekend **gemeente Sloten (Noord-Holland), sectie K, nummer 3087**, ter grootte van dertien hectare, vijfenveertig are en dertig centiare (13ha 45a 30ca);

4.1.466 een perceel met eventueel daarop gevestigde opstallen en verder toebehoren, eigendom van de Gemeente, gelegen aan de Westhavenweg (ongenummerd) te Amsterdam, kadastraal bekend **gemeente Sloten (Noord-Holland), sectie K, nummer 3088**, ter grootte van tweeënveertig are en vijfentachtig centiare (42a 85ca);

4.1.467 een perceel met eventueel daarop gevestigde opstallen en verder toebehoren, eigendom van de Gemeente, gelegen aan de Westhavenweg (ongenummerd) te Amsterdam, kadastraal bekend **gemeente Sloten (Noord-Holland), sectie K, nummer 3089**, ter grootte van negentien hectare, éénennegentig are en tweeënvijftig centiare (19ha 91a 52ca);

4.1.468 een perceel met eventueel daarop gevestigde opstallen en verder toebehoren, eigendom van de Gemeente, gelegen aan de Nieuw-Zeelandweg (ongenummerd) te Amsterdam, kadastraal bekend **gemeente Sloten (Noord-Holland), sectie K, nummer 3103**, ter grootte van éénenveertig are en achtendertig centiare (41a 38ca);

4.1.469 een perceel met eventueel daarop gevestigde opstallen en verder toebehoren, eigendom van de Gemeente, gelegen aan de Hornweg (ongenummerd) te Amsterdam, kadastraal bekend **gemeente Sloten (Noord-Holland), sectie K, nummer 3107**, ter grootte van

tachtig are en zevenentachtig centiare (80a 87ca), welk perceel is belast met kwalitatieve verbintenis;

4.1.470 een perceel met eventueel daarop gevestigde opstallen en verder toebehoren, eigendom van de Gemeente, gelegen aan de Elbaweg (ongenummerd) te Amsterdam, kadastraal bekend **gemeente Sloten (Noord-Holland), sectie K, nummer 3109**, ter grootte van drie are en zesentwintig centiare (3a 26ca);

4.1.471 een perceel met eventueel daarop gevestigde opstallen en verder toebehoren, eigendom van de Gemeente, gelegen aan de Elbaweg (ongenummerd) te Amsterdam, kadastraal bekend **gemeente Sloten (Noord-Holland), sectie K, nummer 3110**, ter grootte van negen are en tweeëntachtig centiare (9a 82ca), welk perceel is belast met een kwalitatieve verbintenis;

4.1.472 een perceel met eventueel daarop gevestigde opstallen en verder toebehoren, eigendom van de Gemeente, gelegen aan de Elbaweg (ongenummerd) te Amsterdam, kadastraal bekend **gemeente Sloten (Noord-Holland), sectie K, nummer 3111**, ter grootte van negen are en achttien centiare (9a 18ca);

4.1.473 een perceel met eventueel daarop gevestigde opstallen en verder toebehoren, eigendom van de Gemeente, gelegen aan de Westhavenweg (ongenummerd) te Amsterdam, kadastraal bekend **gemeente Sloten (Noord-Holland), sectie K, nummer 3113**, ter grootte van zesenveertig are en vijf centiare (46a 5ca), welk perceel is belast met een kwalitatieve verbintenis;

4.1.474 een gedeelte van het perceel met eventueel daarop gevestigde opstallen en verder toebehoren, eigendom van de Gemeente, gelegen aan de Hornweg (ongenummerd) te Amsterdam, kadastraal bekend **gemeente Sloten (Noord-Holland), sectie K, nummer 3133,** zijnde exact dat gedeelte zoals met schuine streeparcering is aangegeven op de aan de Akte gehechte tekening de dato zesentwintig maart tweeduizend dertien met nummer U0287_v02, ongeveer groot vijf are en achtendertig centiare (5a 38ca), of zoveel meer of minder als na kadastrale uitmeting zal blijken, welk perceel is belast met een kwalitatieve verbintenis;

4.1.475 een perceel met eventueel daarop gevestigde opstallen en verder toebehoren, eigendom van de Gemeente, gelegen aan de Zekeringstraat (ongenummerd) te Amsterdam, kadastraal bekend **gemeente Sloten (Noord-Holland), sectie K, nummer 3244**, ter grootte van twee are en zevenenzeventig centiare (2a 77ca);

4.1.476 een perceel met eventueel daarop gevestigde opstallen en verder toebehoren, eigendom van de Gemeente, gelegen aan de Valreep (ongenummerd) te Amsterdam, kadastraal bekend **gemeente Sloten (Noord-Holland), sectie K, nummer 3294**, ter grootte van tweeëndertig are en zevenenzeventig centiare (32a 77ca);

4.1.477 een perceel met eventueel daarop gevestigde opstallen en verder toebehoren, eigendom van de Gemeente, gelegen aan de Latexweg (ongenummerd) te Amsterdam, kadastraal bekend **gemeente Sloten (Noord-Holland), sectie K, nummer 3297**, ter grootte van één hectare, vijfentwintig are en vierenveertig centiare (1ha 25a 44ca);

4.1.478 een perceel met eventueel daarop gevestigde opstallen en verder toebehoren, eigendom van de Gemeente, gelegen aan de Nieuw-Zeelandweg (ongenummerd) te Amsterdam,

kadastraal bekend **gemeente Sloten (Noord-Holland), sectie K, nummer 3963**, ter grootte van zeventien are en vijfentachtig centiare (17a 85ca);

4.1.479 een perceel met eventueel daarop gevestigde opstallen en verder toebehoren, eigendom van de Gemeente, gelegen aan de Methaanweg 6 en 8 te 1041 AJ Amsterdam, kadastraal bekend **gemeente Amsterdam, sectie AI, nummer 363**, ter grootte van tweeëndertig hectare, achtentachtig are en vijftig centiare (32ha 88a 50ca);

4.1.480 een perceel met eventueel daarop gevestigde opstallen en verder toebehoren, eigendom van de Gemeente, gelegen aan de Latexweg (ongenummerd) te Amsterdam, kadastraal bekend **gemeente Sloten (Noord-Holland), sectie K, nummer 3533**, ter grootte van achtentachtig hectare, dertien are en acht centiare (88ha 13a 8ca);

4.1.481 een perceel met eventueel daarop gevestigde opstallen en verder toebehoren, eigendom van de Gemeente, gelegen aan de Amerikahavenweg (ongenummerd) te Amsterdam, kadastraal bekend **gemeente Sloten (Noord-Holland), sectie K, nummer 3532**, ter grootte van één hectare, vijftien are en drie centiare (1ha 15a 3ca);

4.1.482 een perceel met eventueel daarop gevestigde opstallen en verder toebehoren, eigendom van de Gemeente, plaatselijke aanduiding niet bekend, kadastraal bekend **gemeente Sloten (Noord-Holland), sectie K, nummer 3478**, ter grootte van zesendertig are en zeven centiare (36a 7ca);

4.1.483 een perceel met eventueel daarop gevestigde opstallen en verder toebehoren, eigendom van de Gemeente, gelegen aan de Latexweg (ongenummerd) te Amsterdam, kadastraal bekend **gemeente Sloten (Noord-Holland), sectie K, nummer 3640**, ter grootte van negenentachtig are en tien centiare (89a 10ca);

4.1.484 een perceel met eventueel daarop gevestigde opstallen en verder toebehoren, eigendom van de Gemeente, gelegen aan de Latexweg (ongenummerd) te Amsterdam, kadastraal bekend **gemeente Sloten (Noord-Holland), sectie K, nummer 3641**, ter grootte van één hectare, zesennegentig are en zestig centiare (1ha 96a 60ca);

4.1.485 een perceel met eventueel daarop gevestigde opstallen en verder toebehoren, eigendom van de Gemeente, gelegen aan de Latexweg (ongenummerd) te Amsterdam, kadastraal bekend **gemeente Sloten (Noord-Holland), sectie K, nummer 3304**, ter grootte van tien hectare, tweeënzestig are en vierenzeventig centiare (10ha 62a 74ca);

4.1.486 een perceel met eventueel daarop gevestigde opstallen en verder toebehoren, eigendom van de Gemeente, gelegen aan de Marifoonweg (ongenummerd) te Amsterdam en de Radarweg 20 te 1042 AA Amsterdam, kadastraal bekend **gemeente Sloten (Noord-Holland), sectie K, nummer 3309**, ter grootte van negenentwintig are en tweeënzestig centiare (29a 62ca);

4.1.487 een perceel met eventueel daarop gevestigde opstallen en verder toebehoren, eigendom van de Gemeente, gelegen aan de Nieuw-Zeelandweg (ongenummerd) te Amsterdam, kadastraal bekend **gemeente Sloten (Noord-Holland), sectie K, nummer 3321**, ter grootte van één are en vierenveertig centiare (1a 44ca);

4.1.488 een perceel met eventueel daarop gevestigde opstallen en verder toebehoren, eigendom van de Gemeente, gelegen aan de Nieuw-Zeelandweg (ongenummerd) te Amsterdam, kadastraal bekend **gemeente Sloten (Noord-Holland), sectie K, nummer 3322**, ter

grootte van tweeënvijftig are en negenentwintig centiare (52a 29ca);

4.1.489 een perceel met eventueel daarop gevestigde opstallen en verder toebehoren, eigendom van de Gemeente, gelegen aan de Siciliëweg (ongenummerd) te Amsterdam, kadastraal bekend **gemeente Sloten (Noord-Holland), sectie K, nummer 3333**, ter grootte van éénenzeventig are en tachtig centiare (71a 80ca);

4.1.490 een perceel met eventueel daarop gevestigde opstallen en verder toebehoren, eigendom van de Gemeente, gelegen aan Siciliëweg (ongenummerd) te Amsterdam, kadastraal bekend **gemeente Sloten (Noord-Holland), sectie K, nummer 3334**, ter grootte van één hectare, achtentwintig are en twintig centiare (1ha 28a 20ca);

4.1.491 een perceel met eventueel daarop gevestigde opstallen en verder toebehoren, eigendom van de Gemeente, gelegen aan de Nieuw-Zeelandweg (ongenummerd) te Amsterdam, kadastraal bekend **gemeente Sloten (Noord-Holland), sectie K, nummer 3346**, ter grootte van dertig are en tweeënzeventig centiare (30a 72ca);

4.1.492 een perceel met eventueel daarop gevestigde opstallen en verder toebehoren, eigendom van de Gemeente, gelegen aan Siciliëweg 5 te 1045 AT Amsterdam, kadastraal bekend **gemeente Sloten (Noord-Holland), sectie K, nummer 3350**, ter grootte van zeventien hectare, negenentachtig are en acht centiare (17ha 89a 8ca);

4.1.493 een perceel met eventueel daarop gevestigde opstallen en verder toebehoren, eigendom van de Gemeente, gelegen aan de Latexweg (ongenummerd) te Amsterdam, kadastraal bekend **gemeente Sloten (Noord-Holland), sectie K, nummer 3393**, ter grootte van negentien are en vijftig centiare (19a 50ca);

4.1.494 een perceel met eventueel daarop gevestigde opstallen en verder toebehoren, eigendom van de Gemeente, gelegen aan de Latexweg (ongenummerd) te Amsterdam, kadastraal bekend **gemeente Sloten (Noord-Holland), sectie K, nummer 3396**, ter grootte van zevenentwintig are en veertig centiare (27a 40ca);

4.1.495 een perceel met eventueel daarop gevestigde opstallen en verder toebehoren, eigendom van de Gemeente, gelegen aan de Cacaoweg (ongenummerd) en de Ruygoordweg (ongenummerd) te Amsterdam, kadastraal bekend **gemeente Sloten (Noord-Holland), sectie K, nummer 3430**, ter grootte van drie hectare, éénenvijftig are en drieëntwintig centiare (3ha 51a 23ca);

4.1.496 een perceel met eventueel daarop gevestigde opstallen en verder toebehoren, eigendom van de Gemeente, gelegen aan de Oceanenweg (ongenummerd) te Amsterdam, kadastraal bekend **gemeente Sloten (Noord-Holland), sectie K, nummer 3431**, ter grootte van negenentachtig are en zevenenveertig centiare (89a 47ca);

4.1.497 een perceel met eventueel daarop gevestigde opstallen en verder toebehoren, eigendom van de Gemeente, gelegen aan de Amerikahavenweg (ongenummerd) te Amsterdam, kadastraal bekend **gemeente Sloten (Noord-Holland), sectie K, nummer 3435**, ter grootte van twee hectare, acht are en achttien centiare (2ha 8a 18ca), welk perceel is belast met een melding, bevel, beschikking of vordering Wet bodembescherming, zulks blijkens een aantekening in de kadastrale registers, ontleend aan nummer 3052, in werking getreden op vierentwintig juni tweeduizend vier;

4.1.498 een perceel met eventueel daarop gevestigde opstallen en verder toebehoren, eigendom

van de Gemeente, gelegen aan de Latexweg (ongenummerd) te Amsterdam, kadastraal bekend **gemeente Sloten (Noord-Holland), sectie K, nummer 3439**, ter grootte van vierentwintig are en achtenveertig centiare (24a 48ca);

4.1.499 een perceel met eventueel daarop gevestigde opstallen en verder toebehoren, eigendom van de Gemeente, gelegen aan de Latexweg (ongenummerd) te Amsterdam, kadastraal bekend **gemeente Sloten (Noord-Holland), sectie K, nummer 3444**, ter grootte van twee hectare, zevenentachtig are en vijfendertig centiare (2ha 87a 35ca);

4.1.500 een perceel met eventueel daarop gevestigde opstallen en verder toebehoren, eigendom van de Gemeente, gelegen aan de Latexweg (ongenummerd) te Amsterdam, kadastraal bekend **gemeente Sloten (Noord-Holland), sectie K, nummer 3445**, ter grootte van vier hectare, vijf are en zesentwintig centiare (4ha 5a 26ca);

4.1.501 een perceel met eventueel daarop gevestigde opstallen en verder toebehoren, eigendom van de Gemeente, gelegen aan de Latexweg (ongenummerd) te Amsterdam, kadastraal bekend **gemeente Sloten (Noord-Holland), sectie K, nummer 3446**, ter grootte van vier hectare, tweeëndertig are en vierenzestig centiare (4ha 32a 64ca);

4.1.502 een perceel met eventueel daarop gevestigde opstallen en verder toebehoren, eigendom van de Gemeente, gelegen aan de Koffieweg (ongenummerd) en de Oceanenweg (ongenummerd) te Amsterdam, kadastraal bekend **gemeente Sloten (Noord-Holland), sectie K, nummer 3462**, ter grootte van zevenenvijftig are en tweeëndertig centiare (57a 32ca);

4.1.503 een perceel met eventueel daarop gevestigde opstallen en verder toebehoren, eigendom van de Gemeente, gelegen aan de Oceanenweg (ongenummerd) te Amsterdam, kadastraal bekend **gemeente Sloten (Noord-Holland), sectie K, nummer 3463**, ter grootte van twee hectare en achtennegentig centiare (2ha 98ca);

4.1.504 een perceel met eventueel daarop gevestigde opstallen en verder toebehoren, eigendom van de Gemeente, plaatselijke aanduiding niet bekend, kadastraal bekend **gemeente Sloten (Noord-Holland), sectie K, nummer 3480**, ter grootte van negenentwintig are en tweeënzeventig centiare (29a 72ca);

4.1.505 een perceel met eventueel daarop gevestigde opstallen en verder toebehoren, eigendom van de Gemeente, plaatselijke aanduiding niet bekend, kadastraal bekend **gemeente Sloten (Noord-Holland), sectie K, nummer 3481**, ter grootte van éénenvijftig are en acht centiare (51a 8ca);

4.1.506 een perceel met eventueel daarop gevestigde opstallen en verder toebehoren, eigendom van de Gemeente, gelegen aan de Aziëweg (ongenummerd) te Amsterdam, kadastraal bekend **gemeente Sloten (Noord-Holland), sectie K, nummer 3484**, ter grootte van vier hectare, éénenveertig are en tweeënnegentig centiare (4ha 41a 92ca);

4.1.507 een perceel met eventueel daarop gevestigde opstallen en verder toebehoren, eigendom van de Gemeente, gelegen aan de Zeelandweg (ongenummerd) te Amsterdam, kadastraal bekend **gemeente Sloten (Noord-Holland), sectie K, nummer 3504**, ter grootte van dertig are (30a);

4.1.508 een perceel met eventueel daarop gevestigde opstallen en verder toebehoren, eigendom van de Gemeente, gelegen aan de Siciliëweg (ongenummerd) te Amsterdam, kadastraal

bekend **gemeente Sloten (Noord-Holland), sectie K, nummer 3519**, ter grootte van elf hectare, negenendertig are en zestien centiare (11ha 39a 16ca);

4.1.509 een perceel met eventueel daarop gevestigde opstallen en verder toebehoren, eigendom van de Gemeente, gelegen aan de Latexweg (ongenummerd) te Amsterdam, kadastraal bekend **gemeente Sloten (Noord-Holland), sectie K, nummer 3522**, ter grootte van negen are en negenennegentig centiare (9a 99ca);

4.1.510 een perceel met eventueel daarop gevestigde opstallen en verder toebehoren, eigendom van de Gemeente, gelegen bij de Latexweg (ongenummerd) te Amsterdam, kadastraal bekend **gemeente Sloten (Noord-Holland), sectie K, nummer 3524**, ter grootte van twee are en vijfentwintig centiare (2a 25ca);

4.1.511 een perceel met eventueel daarop gevestigde opstallen en verder toebehoren, eigendom van de Gemeente, gelegen bij de Latexweg (ongenummerd) te Amsterdam, kadastraal bekend **gemeente Sloten (Noord-Holland), sectie K, nummer 3525**, ter grootte van twee are en negenentachtig centiare (2a 89ca);

4.1.512 een perceel met eventueel daarop gevestigde opstallen en verder toebehoren, eigendom van de Gemeente, gelegen aan de Latexweg (ongenummerd) te Amsterdam, kadastraal bekend **gemeente Sloten (Noord-Holland), sectie K, nummer 3526**, ter grootte van zes are en achtendertig centiare (6a 38ca);

4.1.513 een perceel met eventueel daarop gevestigde opstallen en verder toebehoren, eigendom van de Gemeente, gelegen bij de Latexweg (ongenummerd) te Amsterdam, kadastraal bekend **gemeente Sloten (Noord-Holland), sectie K, nummer 3531**, ter grootte van zevenenzeventig centiare (77ca);

4.1.514 een perceel met eventueel daarop gevestigde opstallen en verder toebehoren, eigendom van de Gemeente, gelegen aan de Donauweg 2 B te 1043 AJ Amsterdam, kadastraal bekend **gemeente Sloten (Noord-Holland), sectie K, nummer 3535**, ter grootte van tweeënvijftig are en veertig centiare (52a 40ca);

4.1.515 een perceel met eventueel daarop gevestigde opstallen en verder toebehoren, eigendom van de Gemeente, gelegen aan de Latexweg (ongenummerd) te Amsterdam, kadastraal bekend **gemeente Sloten (Noord-Holland), sectie K, nummer 3542**, ter grootte van drie - hectare, zesennegentig are en vijfenzeventig centiare (3ha 96a 75ca);

4.1.516 een perceel met eventueel daarop gevestigde opstallen en verder toebehoren, eigendom van de Gemeente, gelegen aan de Amerikahavenweg (ongenummerd) te Amsterdam, kadastraal bekend **gemeente Sloten (Noord-Holland), sectie K, nummer 3558**, ter grootte van twee hectare, zesendertig are en negenenzestig centiare (2ha 36a 69ca);

4.1.517 een perceel met eventueel daarop gevestigde opstallen en verder toebehoren, eigendom van de Gemeente, gelegen aan de Amerikahavenweg (ongenummerd) te Amsterdam, kadastraal bekend **gemeente Sloten (Noord-Holland), sectie K, nummer 3559**, ter grootte van achtenvijftig are en vijfennegentig centiare (58a 95ca);

4.1.518 een perceel met eventueel daarop gevestigde opstallen en verder toebehoren, eigendom van de Gemeente, gelegen aan de Amerikahavenweg (ongenummerd) te Amsterdam, kadastraal bekend **gemeente Sloten (Noord-Holland), sectie K, nummer 3560**, ter grootte van twintig are en negenentwintig centiare (20a 29ca);

4.1.519 een perceel met eventueel daarop gevestigde opstallen en verder toebehoren, eigendom van de Gemeente, gelegen aan de Corsicaweg (ongenummerd) te Amsterdam, kadastraal bekend **gemeente Sloten (Noord-Holland), sectie K, nummer 3564**, ter grootte van vier hectare, vijftig are en vijfennegentig centiare (4ha 50a 95ca);

4.1.520 een perceel met eventueel daarop gevestigde opstallen en verder toebehoren, eigendom van de Gemeente, gelegen aan de Oceanenweg (ongenummerd) te Amsterdam, kadastraal bekend **gemeente Sloten (Noord-Holland), sectie K, nummer 3579**, ter grootte van drieënvijftig are en negentig centiare (53a 90ca);

4.1.521 een perceel met eventueel daarop gevestigde opstallen en verder toebehoren, eigendom van de Gemeente, gelegen aan de Koffieweg (ongenummerd) te Amsterdam, kadastraal bekend **gemeente Sloten (Noord-Holland), sectie K, nummer 3587**, ter grootte van één hectare, vijfenzestig centiare (1ha 65ca);

4.1.522 een perceel met eventueel daarop gevestigde opstallen en verder toebehoren, eigendom van de Gemeente, gelegen aan de Koprawerg (ongenummerd) te Amsterdam, kadastraal bekend **gemeente Sloten (Noord-Holland), sectie K, nummer 3588**, ter grootte van acht hectare, veertien are en zevenentachtig centiare (8ha 14a 87ca);

4.1.523 een perceel met eventueel daarop gevestigde opstallen en verder toebehoren, eigendom van de Gemeente, gelegen aan de Amerikahavenweg (ongenummerd) te Amsterdam, kadastraal bekend **gemeente Sloten (Noord-Holland), sectie K, nummer 3590**, ter grootte van twee hectare, twee are en drieënzestig centiare (2ha 2a 63ca);

4.1.524 een perceel met eventueel daarop gevestigde opstallen en verder toebehoren, eigendom van de Gemeente, gelegen nabij de Oceanenweg 1 te 1047 BA Amsterdam, kadastraal bekend **gemeente Sloten (Noord-Holland), sectie K, nummer 3592**, ter grootte van zes are en zesenzestig centiare (6a 66ca);

4.1.525 een perceel met eventueel daarop gevestigde opstallen en verder toebehoren, eigendom van de Gemeente, gelegen aan de Amerikahavenweg (ongenummerd) en de Westhavenweg (ongenummerd) te Amsterdam, kadastraal bekend **gemeente Sloten (Noord-Holland), sectie K, nummer 3608**, ter grootte van drieëndertig are en vijftien centiare (33a 15ca);

4.1.526 een perceel met eventueel daarop gevestigde opstallen en verder toebehoren, eigendom van de Gemeente, gelegen bij de Australiëhavenweg 21 te Amsterdam, kadastraal bekend **gemeente Sloten (Noord-Holland), sectie K, nummer 3636**, ter grootte van vier are (4a);

4.1.527 een perceel met eventueel daarop gevestigde opstallen en verder toebehoren, eigendom van de Gemeente, gelegen aan de Latexweg (ongenummerd) te Amsterdam, kadastraal bekend **gemeente Sloten (Noord-Holland), sectie K, nummer 3642**, ter grootte van één hectare, drieënzeventig are en drieëntachtig centiare (1ha 73a 83ca);

4.1.528 een perceel met eventueel daarop gevestigde opstallen en verder toebehoren, eigendom van de Gemeente, gelegen aan de Latexweg (ongenummerd) te Amsterdam, kadastraal bekend **gemeente Sloten (Noord-Holland), sectie K, nummer 3643**, ter grootte van zeventien are en zestig centiare (17a 60ca);

4.1.529 een perceel met eventueel daarop gevestigde opstallen en verder toebehoren, eigendom

van de Gemeente, gelegen aan de Latexweg (ongenummerd) te Amsterdam, kadastraal bekend **gemeente Sloten (Noord-Holland), sectie K, nummer 3644**, ter grootte van twintig are en vijftien centiare (20a 15ca);

4.1.530 een perceel met eventueel daarop gevestigde opstallen en verder toebehoren, eigendom van de Gemeente, gelegen aan de Gyroscoopweg 6 te 1042 AB Amsterdam, kadastraal bekend **gemeente Sloten (Noord-Holland), sectie K, nummer 3648**, ter grootte van één hectare, vijfentwintig are en vierentachtig centiare (1ha 25a 84ca);

4.1.531 een perceel met eventueel daarop gevestigde opstallen en verder toebehoren, eigendom van de Gemeente, gelegen aan de Gyroscoopweg 6 te 1042 AB Amsterdam, kadastraal bekend **gemeente Sloten (Noord-Holland), sectie K, nummer 3649**, ter grootte van achtenvijftig are en vijfenveertig centiare (58a 45ca);

4.1.532 een perceel met eventueel daarop gevestigde opstallen en verder toebehoren, eigendom van de Gemeente, gelegen bij de Gyroscoopweg 6 te Amsterdam, kadastraal bekend **gemeente Sloten (Noord-Holland), sectie K, nummer 3650**, ter grootte van drie are en achtenvijftig centiare (3a 58ca);

4.1.533 een perceel met eventueel daarop gevestigde opstallen en verder toebehoren, eigendom van de Gemeente, gelegen bij de Gyroscoopweg 4 te Amsterdam, kadastraal bekend **gemeente Sloten (Noord-Holland), sectie K, nummer 3651**, ter grootte van twee are en éénendertig centiare (2a 31ca);

4.1.534 een perceel met eventueel daarop gevestigde opstallen en verder toebehoren, eigendom van de Gemeente, gelegen aan de Gyroscoopweg 4 te 1042 AB Amsterdam, kadastraal bekend **gemeente Sloten (Noord-Holland), sectie K, nummer 3652**, ter grootte van één hectare, zesenvijftig are en achtentwintig centiare (1ha 56a 28ca);

4.1.535 een perceel met eventueel daarop gevestigde opstallen en verder toebehoren, eigendom van de Gemeente, gelegen bij de Gyroscoopweg 4 te Amsterdam, kadastraal bekend **gemeente Sloten (Noord-Holland), sectie K, nummer 3653**, ter grootte van tweeëntachtig centiare (82ca);

4.1.536 een perceel met eventueel daarop gevestigde opstallen en verder toebehoren, eigendom van de Gemeente, gelegen bij de Gyroscoopweg 4 te Amsterdam, kadastraal bekend **gemeente Sloten (Noord-Holland), sectie K, nummer 3654**, ter grootte van zeventien centiare (17ca);

4.1.537 een perceel met eventueel daarop gevestigde opstallen en verder toebehoren, eigendom van de Gemeente, gelegen aan de Contactweg 145 tot en met 153 (oneven nummers) te 1014 BJ Amsterdam, kadastraal bekend **gemeente Sloten (Noord-Holland), sectie K, nummer 3665**, ter grootte van vierentwintig are en achtennegentig centiare (24a 98ca), welk perceel is belast met een kwalitatieve verbintenis;

4.1.538 een perceel met eventueel daarop gevestigde opstallen en verder toebehoren, eigendom van de Gemeente, gelegen aan de Dynamostraat 50 tot en met 64 (even nummers) te 1014 BZ Amsterdam, kadastraal bekend **gemeente Sloten (Noord-Holland), sectie K, nummer 3666**, ter grootte van drieënveertig are en vijfennegentig centiare (43a 95ca);

4.1.539 een perceel met eventueel daarop gevestigde opstallen en verder toebehoren, eigendom van de Gemeente, gelegen aan de Contactweg 155 tot en met 163 (oneven nummers) te

1014 BJ Amsterdam, kadastraal bekend **gemeente Sloten (Noord-Holland), sectie K, nummer 3667**, ter grootte van achtentwintig are en tweeëntachtig centiare (28a 82ca), welk perceel is belast met een kwalitatieve verbintenis;

4.1.540 een perceel met eventueel daarop gevestigde opstallen en verder toebehoren, eigendom van de Gemeente, gelegen nabij de Radarweg 36 te 1042 AA Amsterdam, kadastraal bekend **gemeente Sloten (Noord-Holland), sectie K, nummer 3672**, ter grootte van elf are en vierenveertig centiare (11a 44ca);

4.1.541 een perceel met eventueel daarop gevestigde opstallen en verder toebehoren, eigendom van de Gemeente, gelegen aan de Hornweg (ongenummerd) te Amsterdam, kadastraal bekend **gemeente Sloten (Noord-Holland), sectie K, nummer 3687**, ter grootte van één hectare, achtenveertig are en vijf centiare (1ha 48a 5ca);

4.1.542 een perceel met eventueel daarop gevestigde opstallen en verder toebehoren, eigendom van de Gemeente, gelegen aan de Accraweg (ongenummerd) te Amsterdam, kadastraal bekend **gemeente Sloten (Noord-Holland), sectie K, nummer 3690**, ter grootte van één hectare, twaalf are en achtentachtig centiare (1ha 12a 88ca);

4.1.543 een perceel met eventueel daarop gevestigde opstallen en verder toebehoren, eigendom van de Gemeente, gelegen aan de Ruigoordweg (ongenummerd) te Amsterdam, kadastraal bekend **gemeente Sloten (Noord-Holland), sectie K, nummer 3692**, ter grootte van acht are en éénendertig centiare (8a 31ca);

4.1.544 een perceel met eventueel daarop gevestigde opstallen en verder toebehoren, eigendom van de Gemeente, gelegen aan Ruigoord (ongenummerd) te Amsterdam, kadastraal bekend **gemeente Sloten (Noord-Holland), sectie K, nummer 3693**, ter grootte van twee hectare, achtenzestig are en vierentachtig centiare (2ha 68a 84ca);

4.1.545 een perceel met eventueel daarop gevestigde opstallen en verder toebehoren, eigendom van de Gemeente, gelegen aan Ruigoord (ongenummerd) te Amsterdam, kadastraal bekend **gemeente Sloten (Noord-Holland), sectie K, nummer 3694**, ter grootte van negenendertig are en drieënveertig centiare (39a 43ca);

4.1.546 een perceel met eventueel daarop gevestigde opstallen en verder toebehoren, eigendom van de Gemeente, gelegen aan de Elbaweg 10 te 1044 AD Amsterdam, kadastraal bekend **gemeente Sloten (Noord-Holland), sectie K, nummer 3698**, ter grootte van drie hectare, veertien are en drieënveertig centiare (3ha 14a 43ca);

4.1.547 een perceel met eventueel daarop gevestigde opstallen en verder toebehoren, eigendom van de Gemeente, gelegen bij de Elbaweg 2 te Amsterdam, kadastraal bekend **gemeente Sloten (Noord-Holland), sectie K, nummer 3699**, ter grootte van drie are en tweeëntwintig centiare (3a 22ca);

4.1.548 een perceel met eventueel daarop gevestigde opstallen en verder toebehoren, eigendom van de Gemeente, gelegen aan de Elbaweg 2 te 1044 AD Amsterdam, kadastraal bekend **gemeente Sloten (Noord-Holland), sectie K, nummer 3700**, ter grootte van vijfenzestig are en vierenzeventig centiare (65a 74ca);

4.1.549 een perceel met eventueel daarop gevestigde opstallen en verder toebehoren, eigendom van de Gemeente, gelegen bij de Elbaweg 2 te Amsterdam, kadastraal bekend **gemeente Sloten (Noord-Holland), sectie K, nummer 3701**, ter grootte van negentig are en

drieëntwintig centiare (90a 23ca);

4.1.550 een perceel met eventueel daarop gevestigde opstallen en verder toebehoren, eigendom van de Gemeente, gelegen aan de Australiëhavenweg (ongenummerd) te Amsterdam, kadastraal bekend **gemeente Sloten (Noord-Holland), sectie K, nummer 3706**, ter grootte van twee hectare, negenenveertig are en vierenveertig centiare (2ha 49a 44ca);

4.1.551 een perceel met eventueel daarop gevestigde opstallen en verder toebehoren, eigendom van de Gemeente, gelegen aan de Amerikahavenweg (ongenummerd) te Amsterdam, kadastraal bekend **gemeente Sloten (Noord-Holland), sectie K, nummer 3707**, ter grootte van één hectare, tweeënzestig are en acht centiare (1ha 62a 8ca);

4.1.552 een perceel met eventueel daarop gevestigde opstallen en verder toebehoren, eigendom van de Gemeente, gelegen bij de Cacaoweg 20 te Amsterdam, kadastraal bekend **gemeente Sloten (Noord-Holland), sectie K, nummer 3709**, ter grootte van drieëndertig centiare (33ca);

4.1.553 een perceel met eventueel daarop gevestigde opstallen en verder toebehoren, eigendom van de Gemeente, gelegen bij de Cacaoweg 20 te Amsterdam, kadastraal bekend **gemeente Sloten (Noord-Holland), sectie K, nummer 3710**, ter grootte van vier hectare, zevenenzeventig are en zevenenzestig centiare (4ha 77a 67ca);

4.1.554 een perceel met eventueel daarop gevestigde opstallen en verder toebehoren, eigendom van de Gemeente, gelegen aan de Westpoortweg (ongenummerd) te Amsterdam, kadastraal bekend **gemeente Sloten (Noord-Holland), sectie K, nummer 3730**, ter grootte van veertien are (14a);

4.1.555 een perceel met eventueel daarop gevestigde opstallen en verder toebehoren, eigendom van de Gemeente, gelegen aan de Nieuw-Zeelandweg 4 te 1045 AL Amsterdam, kadastraal bekend **gemeente Sloten (Noord-Holland), sectie K, nummer 3738**, ter grootte van tweeënvijftig are en vijfendertig centiare (52a 35ca);

4.1.556 een perceel met eventueel daarop gevestigde opstallen en verder toebehoren, eigendom van de Gemeente, gelegen aan de Casablancaweg (ongenummerd) te Amsterdam, kadastraal bekend **gemeente Sloten (Noord-Holland), sectie K, nummer 3740**, ter grootte van één hectare, veertig are en drie centiare (1ha 40a 3ca);

4.1.557 een perceel met eventueel daarop gevestigde opstallen en verder toebehoren, eigendom van de Gemeente, gelegen aan de Amerikahavenweg (ongenummerd) te Amsterdam, kadastraal bekend **gemeente Sloten (Noord-Holland), sectie K, nummer 3745**, ter grootte van één hectare, tweeëndertig are en vijfenzeventig centiare (1ha 32a 75ca);

4.1.558 een perceel met eventueel daarop gevestigde opstallen en verder toebehoren, eigendom van de Gemeente, gelegen aan de Amerikahavenweg (ongenummerd) te Amsterdam, kadastraal bekend **gemeente Sloten (Noord-Holland), sectie K, nummer 3746**, ter grootte van vijf hectare, éénendertig are en achtendertig centiare (5ha 31a 38ca);

4.1.559 een perceel met eventueel daarop gevestigde opstallen en verder toebehoren, eigendom van de Gemeente, gelegen aan de Siciliëweg (ongenummerd) te Amsterdam, kadastraal bekend **gemeente Sloten (Noord-Holland), sectie K, nummer 3751**, ter grootte van twee hectare en vijftig are (2ha 50a);

4.1.560 een perceel met eventueel daarop gevestigde opstallen en verder toebehoren, eigendom

van de Gemeente, gelegen aan de Nieuw-Zeelandweg (ongenummerd) te Amsterdam, kadastraal bekend **gemeente Sloten (Noord-Holland), sectie K, nummer 3757**, ter grootte van zeven are en vijf centiare (7a 5ca);

4.1.561 een perceel met eventueel daarop gevestigde opstallen en verder toebehoren, eigendom van de Gemeente, gelegen aan de Latexweg 10 en 12 te 1047 BJ Amsterdam, kadastraal bekend **gemeente Sloten (Noord-Holland), sectie K, nummer 3804**, ter grootte van twee hectare, éénenzeventig are en tweeënzeventig centiare (2ha 71a 72ca);

4.1.562 een perceel met eventueel daarop gevestigde opstallen en verder toebehoren, eigendom van de Gemeente, gelegen aan de Koprawag 1 te 1047 BP Amsterdam, kadastraal bekend **gemeente Sloten (Noord-Holland), sectie K, nummer 3806**, ter grootte van twee hectare, zevenenzeventig are en drieënzeventig centiare (2ha 77a 73ca);

4.1.563 een perceel met eventueel daarop gevestigde opstallen en verder toebehoren, eigendom van de Gemeente, gelegen aan de Koprawag 1 te 1047 BP Amsterdam, kadastraal bekend **gemeente Sloten (Noord-Holland), sectie K, nummer 3807**, ter grootte van twee hectare, tweeëntwintig are en zevenentwintig centiare (2ha 22a 27ca);

4.1.564 een perceel met eventueel daarop gevestigde opstallen en verder toebehoren, eigendom van de Gemeente, gelegen aan de Deccaweg 24 te 1042 AD Amsterdam, kadastraal bekend **gemeente Sloten (Noord-Holland), sectie K, nummer 3809**, ter grootte van één hectare, zeven are en twintig centiare (1ha 7a 20ca);

4.1.565 een perceel met eventueel daarop gevestigde opstallen en verder toebehoren, eigendom van de Gemeente, gelegen aan de Westhavenweg 51 en 52 te 1042 AL Amsterdam, kadastraal bekend **gemeente Sloten (Noord-Holland), sectie K, nummer 3810**, ter grootte van acht are en vijfentwintig centiare (8a 25ca);

4.1.566 een perceel met eventueel daarop gevestigde opstallen en verder toebehoren, eigendom van de Gemeente, gelegen aan de Siciliëweg (ongenummerd) te Amsterdam, kadastraal bekend **gemeente Sloten (Noord-Holland), sectie K, nummer 3816**, ter grootte van één hectare, veertig are en zestig centiare (1ha 40a 60ca), welk perceel is belast met een melding, bevel, beschikking of vordering Wet bodembescherming, zulks blijkens een aantekening in de kadastrale registers, ontleend aan nummer 3704, in werking getreden op negen april tweeduizend één;

4.1.567 een perceel met eventueel daarop gevestigde opstallen en verder toebehoren, eigendom van de Gemeente, gelegen aan de Siciliëweg (ongenummerd) te Amsterdam, kadastraal bekend **gemeente Sloten (Noord-Holland), sectie K, nummer 3820**, ter grootte van tweeëndertig are en vijfendertig centiare (32a 35ca), welk perceel is belast met een kwalitatieve verbintenis;

4.1.568 een perceel met eventueel daarop gevestigde opstallen en verder toebehoren, eigendom van de Gemeente, gelegen aan de Sardiniëweg 8 te 1044 AE Amsterdam, kadastraal bekend **gemeente Sloten (Noord-Holland), sectie K, nummer 3822**, ter grootte van zesenvijftig are (56a);

4.1.569 een perceel met eventueel daarop gevestigde opstallen en verder toebehoren, eigendom van de Gemeente, gelegen aan de Koprawag (ongenummerd) te Amsterdam, kadastraal bekend **gemeente Sloten (Noord-Holland), sectie K, nummer 3841**, ter grootte van drie -

hectare, drieëndertig are en vijfentachtig centiare (3ha 33a 85ca);

4.1.570 een perceel met eventueel daarop gevestigde opstallen en verder toebehoren, eigendom van de Gemeente, gelegen aan de Nieuw-Zeelandweg 45 te 1045 AM Amsterdam, kadastraal bekend **gemeente Sloten (Noord-Holland), sectie K, nummer 3849**, ter grootte van drieënzestig are (63a);

4.1.571 een perceel met eventueel daarop gevestigde opstallen en verder toebehoren, eigendom van de Gemeente, gelegen aan de Accraweg (ongenummerd) te Amsterdam, kadastraal bekend **gemeente Sloten (Noord-Holland), sectie K, nummer 3853**, ter grootte van twee are en vierenzeventig centiare (2a 74ca);

4.1.572 een perceel met eventueel daarop gevestigde opstallen en verder toebehoren, eigendom van de Gemeente, gelegen aan Ruigoordweg (ongenummerd) te Amsterdam, kadastraal bekend **gemeente Sloten (Noord-Holland), sectie K, nummer 3861**, ter grootte van drieënveertig are en zestig centiare (43a 60ca);

4.1.573 een perceel met eventueel daarop gevestigde opstallen en verder toebehoren, eigendom van de Gemeente, gelegen aan de Ruigoordweg (ongenummerd) te Amsterdam, kadastraal bekend **gemeente Sloten (Noord-Holland), sectie K, nummer 3864**, ter grootte van één hectare, vierentwintig are en zeventig centiare (1ha 24a 70ca);

4.1.574 een perceel met eventueel daarop gevestigde opstallen en verder toebehoren, eigendom van de Gemeente, gelegen aan de Casablancaweg (ongenummerd) te Amsterdam, kadastraal bekend **gemeente Sloten (Noord-Holland), sectie K, nummer 3867**, ter grootte van twee hectare, dertig are en drieëndertig centiare (2ha 30a 33ca), welk perceel is belast met een kwalitatieve verbintenis;

4.1.575 een perceel met eventueel daarop gevestigde opstallen en verder toebehoren, eigendom van de Gemeente, gelegen aan de Casablancaweg (ongenummerd) te Amsterdam, kadastraal bekend **gemeente Sloten (Noord-Holland), sectie K, nummer 3868**, ter grootte van één hectare, achtennegentig are en zevenentachtig centiare (1ha 98a 87ca), welk perceel is belast met een kwalitatieve verbintenis;

4.1.576 een perceel met eventueel daarop gevestigde opstallen en verder toebehoren, eigendom van de Gemeente, gelegen aan Casablancaweg (ongenummerd) te Amsterdam, kadastraal bekend **gemeente Sloten (Noord-Holland), sectie K, nummer 3869**, ter grootte van twee hectare, éénendertig are en vijfennegentig centiare (1ha 31a 95ca), welk perceel is belast met een kwalitatieve verbintenis;

4.1.577 een perceel met eventueel daarop gevestigde opstallen en verder toebehoren, eigendom van de Gemeente, gelegen aan Casablancaweg (ongenummerd) te Amsterdam, kadastraal bekend **gemeente Sloten (Noord-Holland), sectie K, nummer 3870**, ter grootte van twee hectare, zesenzestig are en vierennegentig centiare (2ha, 66a 94ca), welk perceel is belast met een kwalitatieve verbintenis;

4.1.578 een perceel met eventueel daarop gevestigde opstallen en verder toebehoren, eigendom van de Gemeente, gelegen aan de Nieuw Zeelandweg (ongenummerd) te Amsterdam, kadastraal bekend **gemeente Sloten (Noord-Holland), sectie K, nummer 3875**, ter grootte van negentig are en zeventien centiare (90a 17ca);

4.1.579 een perceel met eventueel daarop gevestigde opstallen en verder toebehoren, eigendom

van de Gemeente, gelegen aan de Nieuw Zeelandweg (ongenummerd) te Amsterdam, kadastraal bekend **gemeente Sloten (Noord-Holland), sectie K, nummer 3876**, ter grootte van negentien are en veertig centiare (19a 40ca);

4.1.580 een perceel met eventueel daarop gevestigde opstallen en verder toebehoren, eigendom van de Gemeente, gelegen aan de Gyroscoopweg 3 A te 1042 AB Amsterdam, kadastraal bekend **gemeente Sloten (Noord-Holland), sectie K, nummer 3879**, ter grootte van één hectare, zesentwintig are en vijftien centiare (1ha 26a 15ca);

4.1.581 een perceel met eventueel daarop gevestigde opstallen en verder toebehoren, eigendom van de Gemeente, gelegen aan de Gyroscoopweg 2 M en 2 N te 1042 AB Amsterdam, kadastraal bekend **gemeente Sloten (Noord-Holland), sectie K, nummer 3880**, ter grootte van éénennegentig are en vijfenveertig centiare (91a 45ca);

4.1.582 een perceel met eventueel daarop gevestigde opstallen en verder toebehoren, eigendom van de Gemeente, gelegen aan de Latexweg 2 te 1047 BJ Amsterdam, kadastraal bekend **gemeente Sloten (Noord-Holland), sectie K, nummer 3881**, ter grootte van één hectare, negenentwintig are en vijfendertig centiare (1ha 29a 35ca);

4.1.583 een perceel met eventueel daarop gevestigde opstallen en verder toebehoren, eigendom van de Gemeente, gelegen aan Westpoortweg (ongenummerd) te Amsterdam, kadastraal bekend **gemeente Sloten (Noord-Holland), sectie K, nummer 3883**, ter grootte van twee are en zesenvijftig centiare (2a 56ca);

4.1.584 een perceel met eventueel daarop gevestigde opstallen en verder toebehoren, eigendom van de Gemeente, gelegen aan de Westpoortweg (ongenummerd) te Amsterdam, kadastraal bekend **gemeente Sloten (Noord-Holland), sectie K, nummer 3884**, ter grootte van twee are en zesenvijftig centiare (2a 56ca);

4.1.585 een perceel met eventueel daarop gevestigde opstallen en verder toebehoren, eigendom van de Gemeente, gelegen aan de Westpoortweg (ongenummerd) te Amsterdam, kadastraal bekend **gemeente Sloten (Noord-Holland), sectie K, nummer 3885**, ter grootte van twee are en zesenvijftig centiare (2a 56ca);

4.1.586 een perceel met eventueel daarop gevestigde opstallen en verder toebehoren, eigendom van de Gemeente, gelegen aan de Westpoortweg (ongenummerd) te Amsterdam, kadastraal bekend **gemeente Sloten (Noord-Holland), sectie K, nummer 3886**, ter grootte van twee are en zesenvijftig centiare (2a 56ca);

4.1.587 een perceel met eventueel daarop gevestigde opstallen en verder toebehoren, eigendom van de Gemeente, gelegen aan de Westpoortweg (ongenummerd) te Amsterdam, kadastraal bekend **gemeente Sloten (Noord-Holland), sectie K, nummer 3887**, ter grootte van twee are en zesenvijftig centiare (2a 56ca);

4.1.588 een perceel met eventueel daarop gevestigde opstallen en verder toebehoren, eigendom van de Gemeente, gelegen aan de Westpoortweg (ongenummerd) te Amsterdam, kadastraal bekend **gemeente Sloten (Noord-Holland), sectie K, nummer 3888**, ter grootte van twee are en zesenvijftig centiare (2a 56ca);

4.1.589 een perceel met eventueel daarop gevestigde opstallen en verder toebehoren, eigendom van de Gemeente, gelegen aan de Westpoortweg (ongenummerd) te Amsterdam, kadastraal bekend **gemeente Sloten (Noord-Holland), sectie K, nummer 3889**, ter

grootte van twee are en zesenvijftig centiare (2a 56ca);

4.1.590 een perceel met eventueel daarop gevestigde opstallen en verder toebehoren, eigendom van de Gemeente, gelegen aan de Westpoortweg (ongenummerd) te Amsterdam, kadastraal bekend **gemeente Sloten (Noord-Holland), sectie K, nummer 3891**, ter grootte van twee are en zesenvijftig centiare (2a 56ca);

4.1.591 een perceel met eventueel daarop gevestigde opstallen en verder toebehoren, eigendom van de Gemeente, gelegen aan het Afrikanerplein (ongenummerd) te Amsterdam, kadastraal bekend **gemeente Sloten (Noord-Holland), sectie K, nummer 3893**, ter grootte van achtentwintig hectare, negentig are en tweeënzestig centiare (28ha 90a 62ca);

4.1.592 een perceel met eventueel daarop gevestigde opstallen en verder toebehoren, eigendom van de Gemeente, gelegen aan de Westhavenweg (ongenummerd) te Amsterdam, kadastraal bekend **gemeente Sloten (Noord-Holland), sectie K, nummer 3895**, ter grootte van vier are en dertig centiare (4a 30ca),
welk perceel is belast met een kwalitatieve verbintenis;

4.1.593 een perceel met eventueel daarop gevestigde opstallen en verder toebehoren, eigendom van de Gemeente, gelegen aan de Australiëhavenweg (ongenummerd) te Amsterdam, kadastraal bekend **gemeente Sloten (Noord-Holland), sectie K, nummer 3897**, ter grootte van drie are en vierentwintig centiare (3a 24ca),
welk perceel is belast met een melding, bevel, beschikking of vordering Wet bodembescherming, zulks blijkens een aantekening in de kadastrale registers, ontleend aan nummer 3704, in werking getreden op negen april tweeduizend één;

4.1.594 een perceel met eventueel daarop gevestigde opstallen en verder toebehoren, eigendom van de Gemeente, gelegen aan de Australiëhavenweg (ongenummerd) te Amsterdam, kadastraal bekend **gemeente Sloten (Noord-Holland), sectie K, nummer 3899**, ter grootte van drie are en vierentwintig centiare (3a 24ca);

4.1.595 een perceel met eventueel daarop gevestigde opstallen en verder toebehoren, eigendom van de Gemeente, gelegen aan de Hornweg (ongenummerd) te Amsterdam, kadastraal bekend **gemeente Sloten (Noord-Holland), sectie K, nummer 3903**, ter grootte van drie are en vierentwintig centiare (3a 24ca);

4.1.596 een perceel met eventueel daarop gevestigde opstallen en verder toebehoren, eigendom van de Gemeente, gelegen aan de Durbanweg 31 te 1047 HD Amsterdam, kadastraal bekend **gemeente Sloten (Noord-Holland), sectie K, nummer 3917**, ter grootte van zeven hectare, drieëntwintig are en zestig centiare (7ha 23a 60ca);

4.1.597 een perceel met eventueel daarop gevestigde opstallen en verder toebehoren, eigendom van de Gemeente, gelegen aan Westhavenweg (ongenummerd) te Amsterdam, kadastraal bekend **gemeente Sloten (Noord-Holland), sectie K, nummer 3934**, ter grootte van drieëntwintig are en vijfenveertig centiare (23a 45ca);

4.1.598 een perceel met eventueel daarop gevestigde opstallen en verder toebehoren, eigendom van de Gemeente, gelegen aan de Gyroscoopweg (ongenummerd) te Amsterdam, kadastraal bekend **gemeente Sloten (Noord-Holland), sectie K, nummer 3937**, ter grootte van éénendertig centiare (31ca);

4.1.599 een perceel met eventueel daarop gevestigde opstallen en verder toebehoren, eigendom

van de Gemeente, gelegen aan de Westhavenweg (ongenummerd) te Amsterdam, kadastraal bekend **gemeente Sloten (Noord-Holland), sectie K, nummer 3938**, ter grootte van één are en zes centiare (1a 6ca);

4.1.600 een perceel met eventueel daarop gevestigde opstallen en verder toebehoren, eigendom van de Gemeente, gelegen aan de Gyroscoopweg (ongenummerd) te Amsterdam, kadastraal bekend **gemeente Sloten (Noord-Holland), sectie K, nummer 3940**, ter grootte van vijfendertig are en veertien centiare (35a 14ca);

4.1.601 een perceel met eventueel daarop gevestigde opstallen en verder toebehoren, eigendom van de Gemeente, gelegen bij de Santoriniweg 27 te Amsterdam, kadastraal bekend **gemeente Sloten (Noord-Holland), sectie K, nummer 3944**, ter grootte van negentig are en vijfendertig centiare (90a 35ca),
welk perceel is belast met een melding, bevel, beschikking of vordering Wet bodembescherming, zulks blijkens een aantekening in de kadastrale registers, ontleend aan nummer 3704, in werking getreden op negen april tweeduizend één;

4.1.602 een perceel met eventueel daarop gevestigde opstallen en verder toebehoren, eigendom van de Gemeente, gelegen bij de Hornweg 18 te Amsterdam, kadastraal bekend **gemeente Sloten (Noord-Holland), sectie K, nummer 3946**, ter grootte van vijftien are en vijfenzestig centiare (15a 65ca),
welk perceel is belast met een melding, bevel, beschikking of vordering Wet bodembescherming, zulks blijkens een aantekening in de kadastrale registers, ontleend aan nummer 3704, in werking getreden op negen april tweeduizend één;

4.1.603 een perceel met eventueel daarop gevestigde opstallen en verder toebehoren, eigendom van de Gemeente, gelegen aan de Beiraweg en Westpoortweg (ongenummerd) te Amsterdam, kadastraal bekend **gemeente Sloten (Noord-Holland), sectie K, nummer 3948**, ter grootte van één are en zevenenzeventig centiare (1a 77ca);

4.1.604 een perceel met eventueel daarop gevestigde opstallen en verder toebehoren, eigendom van de Gemeente, gelegen aan de Oceanenweg (ongenummerd) te Amsterdam, Oceanenweg 2 te 1047 BB Amsterdam en Ruygoordweg (ongenummerd) te Amsterdam, kadastraal bekend **gemeente Sloten (Noord-Holland), sectie K, nummer 3950**, ter grootte van zestien hectare, negenentwintig are en vijf centiare (16ha 29a 5ca);

4.1.605 een perceel met eventueel daarop gevestigde opstallen en verder toebehoren, eigendom van de Gemeente, gelegen aan Heining (ongenummerd) te Amsterdam, kadastraal bekend **gemeente Sloten (Noord-Holland), sectie K, nummer 3953**, ter grootte van één hectare en twintig centiare (1ha 20ca),
welk perceel is belast met een bestuursdwangbesluit of dwangsombesluit, Woningwet, zulks blijkens een aantekening in de kadastrale registers, ontleend aan nummer 181, in werking getreden op dertig oktober tweeduizend zeven;

4.1.606 een perceel met eventueel daarop gevestigde opstallen en verder toebehoren, eigendom van de Gemeente, gelegen aan de Siciliëweg (ongenummerd) te Amsterdam, kadastraal bekend **gemeente Sloten (Noord-Holland), sectie K, nummer 3968**, ter grootte van vijfenveertig are en vijftien centiare (45a 15ca),
welk perceel is belast met een melding, bevel, beschikking of vordering Wet

bodembescherming, zulks blijkens een aantekening in de kadastrale registers, ontleend aan nummer 3704, in werking getreden op negen april tweeduizend één en welk perceel is belast met een kwalitatieve verbintenis;

4.1.607 een perceel met eventueel daarop gevestigde opstallen en verder toebehoren, eigendom van de Gemeente, gelegen aan Heining (ongenummerd) te Amsterdam, kadastraal bekend **gemeente Sloten (Noord-Holland), sectie K, nummer 3957**, ter grootte van vijfenzestig are en vijfenzeventig centiare (65a 75ca), welk perceel is belast met een bestuursdwangbesluit of dwangsombesluit, Woningwet, zulks blijkens een aantekening in de kadastrale registers, ontleend aan nummer 181, in werking getreden op dertig oktober tweeduizend zeven;

4.1.608 een perceel met eventueel daarop gevestigde opstallen en verder toebehoren, eigendom van de Gemeente, gelegen aan Oceanenweg (ongenummerd) te Amsterdam, kadastraal bekend **gemeente Sloten (Noord-Holland), sectie K, nummer 3962**, ter grootte van zes hectare, zevenendertig are en veertig centiare (6ha 37a 40ca), welk perceel is belast met een bestuursdwangbesluit of dwangsombesluit, Woningwet, zulks blijkens een aantekening in de kadastrale registers, ontleend aan nummer 181, in werking getreden op dertig oktober tweeduizend zeven;

4.1.609 een perceel met eventueel daarop gevestigde opstallen en verder toebehoren, eigendom van de Gemeente, gelegen aan de Benzolweg (ongenummerd) te Amsterdam, kadastraal bekend **gemeente Amsterdam, sectie AI, nummer 359**, ter grootte van twee hectare, tweeënzestig are en twintig centiare (2ha 62a 20ca);

4.1.610 een perceel met eventueel daarop gevestigde opstallen en verder toebehoren, eigendom van de Gemeente, gelegen aan de Benzolweg (ongenummerd) te Amsterdam, kadastraal bekend **gemeente Amsterdam, sectie AI, nummer 360**, ter grootte van éénentachtig are en achtennegentig centiare (81a 98ca);

4.1.611 een perceel met eventueel daarop gevestigde opstallen en verder toebehoren, eigendom van de Gemeente, gelegen aan de Vlothavenweg (ongenummerd) te Amsterdam, kadastraal bekend **gemeente Amsterdam, sectie AI, nummer 368**, ter grootte van zevenentwintig are en achtenzestig centiare (27a 68ca);

4.1.612 een perceel met eventueel daarop gevestigde opstallen en verder toebehoren, eigendom van de Gemeente, gelegen aan de Neptunushaven (ongenummerd) te Amsterdam, kadastraal bekend **gemeente Amsterdam, sectie AI, nummer 370**, ter grootte van zevenendertig are en zestig centiare (37a 60ca);

4.1.613 een perceel met eventueel daarop gevestigde opstallen en verder toebehoren, eigendom van de Gemeente, gelegen aan de Dukdalfweg 35 te 1041 BC Amsterdam, kadastraal bekend **gemeente Amsterdam, sectie AI, nummer 517**, ter grootte van twintig are en tien centiare (20a 10ca);

4.1.614 een perceel met eventueel daarop gevestigde opstallen en verder toebehoren, eigendom van de Gemeente, gelegen aan de Coenhavenweg 10 te 1013 BL Amsterdam, kadastraal bekend **gemeente Amsterdam, sectie AI, nummer 521**, ter grootte van één hectare, drieëndertig are en tien centiare (1ha 33a 10ca);

4.1.615 een perceel met eventueel daarop gevestigde opstallen en verder toebehoren, eigendom

van de Gemeente, gelegen aan de Pier Europa 10 te 1013 BN Amsterdam, kadastraal bekend **gemeente Amsterdam, sectie AI, nummer 522**, ter grootte van één hectare en zeven are (1ha 7a);

4.1.616 een perceel met eventueel daarop gevestigde opstallen en verder toebehoren, eigendom van de Gemeente, gelegen aan de Nieuwe Hemweg 89 te Amsterdam en de Westhavenweg 89 te 1042 BA Amsterdam, kadastraal bekend **gemeente Amsterdam, sectie AI, nummer 596**, ter grootte van tweeënvijftig are en één centiare (52a 1ca);

4.1.617 een perceel met eventueel daarop gevestigde opstallen en verder toebehoren, eigendom van de Gemeente, gelegen aan de Butaanweg 2 te 1041 AH Amsterdam, kadastraal bekend **gemeente Amsterdam, sectie AI, nummer 691**, ter grootte van vier are en éénenzeventig centiare (4a 71ca);

4.1.618 een perceel met eventueel daarop gevestigde opstallen en verder toebehoren, eigendom van de Gemeente, gelegen bij Butaanweg 2 te Amsterdam, kadastraal bekend **gemeente Amsterdam, sectie AI, nummer 692**, ter grootte van negen are en zevenennegentig centiare (9a 97ca);

4.1.619 een perceel met eventueel daarop gevestigde opstallen en verder toebehoren, eigendom van de Gemeente, gelegen aan de C. Reynierszhaven (ongenummerd) te Amsterdam, kadastraal bekend **gemeente Amsterdam, sectie AI, nummer 698**, ter grootte van negenenzeventig are en tweeëntachtig centiare (79a 82ca);

4.1.620 een perceel met eventueel daarop gevestigde opstallen en verder toebehoren, eigendom van de Gemeente, gelegen aan de Isarweg 10 te 1043 AK Amsterdam, kadastraal bekend – **gemeente Sloten (Noord-Holland), sectie K, nummer 2008**, ter grootte van negenendertig are en vijfenzeventig centiare (39a 75ca);

4.1.621 een perceel met eventueel daarop gevestigde opstallen en verder toebehoren, eigendom van de Gemeente, gelegen aan de Moezelhavenweg 11 te 1043 AM Amsterdam, kadastraal bekend **gemeente Sloten (Noord-Holland), sectie K, nummer 2040**, ter grootte van dertig are (30a);

4.1.622 een perceel met eventueel daarop gevestigde opstallen en verder toebehoren, eigendom van de Gemeente, gelegen aan de Isarweg 6 te 1043 AK Amsterdam, kadastraal bekend **gemeente Sloten (Noord-Holland), sectie K, nummer 2234**, ter grootte van dertig are (30a);

4.1.623 een perceel met eventueel daarop gevestigde opstallen en verder toebehoren, eigendom van de Gemeente, gelegen aan de Amerikahavenweg (ongenummerd) te Amsterdam, kadastraal bekend **gemeente Sloten (Noord-Holland), sectie K, nummer 3342**, ter grootte van één are en vierenveertig centiare (1a 44ca);

4.1.624 een perceel met eventueel daarop gevestigde opstallen en verder toebehoren, eigendom van de Gemeente, gelegen aan de Latexweg (ongenummerd) te Amsterdam, kadastraal bekend **gemeente Sloten (Noord-Holland), sectie K, nummer 3403**, ter grootte van vijfentwintig are en achtenveertig centiare (25a 48ca);

4.1.625 een perceel met eventueel daarop gevestigde opstallen en verder toebehoren, eigendom van de Gemeente, gelegen aan de Latexweg (ongenummerd) te Amsterdam, kadastraal bekend **gemeente Sloten (Noord-Holland), sectie K, nummer 3404**, ter grootte van

vijfentwintig are en éénenzestig centiare (25a 61ca);

4.1.626 een perceel met eventueel daarop gevestigde opstallen en verder toebehoren, eigendom van de Gemeente, gelegen aan de Latexweg (ongenummerd) te Amsterdam, kadastraal bekend **gemeente Sloten (Noord-Holland), sectie K, nummer 3415**, ter grootte van vierentwintig are en éénennegentig centiare (24a 91ca);

4.1.627 een perceel met eventueel daarop gevestigde opstallen en verder toebehoren, eigendom van de Gemeente, gelegen aan de Latexweg (ongenummerd) te Amsterdam, kadastraal bekend **gemeente Sloten (Noord-Holland), sectie K, nummer 3528**, ter grootte van zesenzeventig centiare (76ca);

4.1.628 een perceel met eventueel daarop gevestigde opstallen en verder toebehoren, eigendom van de Gemeente, gelegen aan de Latexweg (ongenummerd) te Amsterdam, kadastraal bekend **gemeente Sloten (Noord-Holland), sectie K, nummer 3529**, ter grootte van vier are en drieënveertig centiare (4a 43ca);

4.1.629 een perceel met eventueel daarop gevestigde opstallen en verder toebehoren, eigendom van de Gemeente, gelegen bij Latexweg te Amsterdam, kadastraal bekend **gemeente Sloten (Noord-Holland), sectie K, nummer 3530**, ter grootte van zesenzeventig centiare (76ca);

4.1.630 een perceel met eventueel daarop gevestigde opstallen en verder toebehoren, eigendom van de Gemeente, gelegen aan de Beiraweg (ongenummerd) te Amsterdam, kadastraal bekend **gemeente Sloten (Noord-Holland), sectie K, nummer 3829**, ter grootte van één hectare, drie are en drieënzeventig centiare (1ha 3a 73ca);

4.1.631 een perceel met eventueel daarop gevestigde opstallen en verder toebehoren, eigendom van de Gemeente, gelegen aan de Beiraweg (ongenummerd) te Amsterdam, kadastraal bekend **gemeente Sloten (Noord-Holland), sectie K, nummer 3830**, ter grootte van drie hectare, éénendertig are en negenentachtig centiare (3ha 31a 89ca);

4.1.632 een perceel met eventueel daarop gevestigde opstallen en verder toebehoren, eigendom van de Gemeente, gelegen aan de Lipariweg (ongenummerd) te Amsterdam, kadastraal bekend **gemeente Sloten (Noord-Holland), sectie K, nummer 3836**, ter grootte van vijf hectare, veertig are en dertig centiare (5ha 40a 30ca);

4.1.633 een perceel met eventueel daarop gevestigde opstallen en verder toebehoren, eigendom van de Gemeente, gelegen aan de Aziëhavenweg (ongenummerd) te Amsterdam, kadastraal bekend **gemeente Sloten (Noord-Holland), sectie K, nummer 3839**, ter grootte van één hectare, zestien are en drieënzeventig centiare (1 ha 16a 73ca);

4.1.634 een perceel met eventueel daarop gevestigde opstallen en verder toebehoren, eigendom van de Gemeente, gelegen aan de Accraweg 25 te 1047 HJ Amsterdam, kadastraal bekend **gemeente Sloten (Noord-Holland), sectie K, nummer 3846**, ter grootte van tweeënzeventig are en vijfentwintig centiare (72a 25ca);

4.1.635 een perceel met eventueel daarop gevestigde opstallen en verder toebehoren, eigendom van de Gemeente, gelegen aan de Accraweg 35 te 1047 HJ Amsterdam, kadastraal bekend **gemeente Sloten (Noord-Holland), sectie K, nummer 3847**, ter grootte van vijfenzeventig are en twintig centiare (75a 20ca);

4.1.636 een perceel met eventueel daarop gevestigde opstallen en verder toebehoren, eigendom

van de Gemeente, gelegen aan de Accraweg 37 te 1047 HJ Amsterdam, kadastraal bekend **gemeente Sloten (Noord-Holland), sectie K, nummer 3848**, ter grootte van één hectare, tweeëntwintig are en tien centiare (1ha 22a 10ca);

4.1.637 een perceel met eventueel daarop gevestigde opstallen en verder toebehoren, eigendom van de Gemeente, gelegen aan de Accraweg (ongenummerd) te Amsterdam, kadastraal bekend **gemeente Sloten (Noord-Holland), sectie K, nummer 3851**, ter grootte van vijfenzestig are en twintig centiare (65a 20ca);

4.1.638 een perceel met eventueel daarop gevestigde opstallen en verder toebehoren, eigendom van de Gemeente, gelegen aan de Accraweg (ongenummerd) te Amsterdam, kadastraal bekend **gemeente Sloten (Noord-Holland), sectie K, nummer 3852**, ter grootte van twee hectare, zevenennegentig are en zeven centiare (2ha 97a 7ca);

4.1.639 een perceel met eventueel daarop gevestigde opstallen en verder toebehoren, eigendom van de Gemeente, gelegen aan de Accraweg (ongenummerd) te Amsterdam, kadastraal bekend **gemeente Sloten (Noord-Holland), sectie K, nummer 3854**, ter grootte van vier are en vijfenvijftig centiare (4a 55ca);

4.1.640 een perceel met eventueel daarop gevestigde opstallen en verder toebehoren, eigendom van de Gemeente, gelegen aan de Haparandaweg (ongenummerd) te Amsterdam, kadastraal bekend **gemeente Amsterdam, sectie K, nummer 9200**, ter grootte van veertien are en vijftien centiare (14a 15ca),
welk perceel is belast met een melding, bevel, beschikking of vordering Wet bodembescherming, zulks blijkens een aantekening in de kadastrale registers, ontleend aan nummer 3154, in werking getreden op achtentwintig januari tweeduizend vier, alsmede met een besluit op grond van artikel 110 Wet Geluidshinder;

4.1.641 een perceel met eventueel daarop gevestigde opstallen en verder toebehoren, eigendom van de Gemeente, plaatselijke aanduiding niet bekend, kadastraal bekend **gemeente Amsterdam, sectie AI, nummer 543** en **gemeente Sloten (Noord-Holland), sectie K, nummer 3040**, ter grootte van respectievelijk één are en acht centiare (1a 8ca) en drieëntachtig are en veertien centiare (83a 14ca);

4.1.642 een perceel met eventueel daarop gevestigde opstallen en verder toebehoren, eigendom van de Gemeente, plaatselijke aanduiding niet bekend, kadastraal bekend **gemeente Sloten (Noord-Holland), sectie K, nummer 3032**, ter grootte van drieënzestig are en negenenzestig centiare (63a 69ca);

4.1.643 een perceel met eventueel daarop gevestigde opstallen en verder toebehoren, eigendom van de Gemeente, plaatselijke aanduiding niet bekend, kadastraal bekend **gemeente Sloten (Noord-Holland), sectie K, nummer 3042**, ter grootte van vierenveertig are (44a);

4.1.644 een perceel met eventueel daarop gevestigde opstallen en verder toebehoren, eigendom van de Gemeente, gelegen aan de Nieuw Zeelandweg (ongenummerd) te Amsterdam, kadastraal bekend **gemeente Sloten (Noord-Holland), sectie K, nummer 3102**, ter grootte van drieëntachtig are en zesentachtig centiare (83a 86ca);

4.1.645 een perceel met eventueel daarop gevestigde opstallen en verder toebehoren, eigendom van de Gemeente, gelegen aan de Amerikahavenweg (ongenummerd) te Amsterdam, kadastraal bekend **gemeente Sloten (Noord-Holland), sectie K, nummers 3607** en **3466,**

ter grootte van respectievelijk zestien are en zestien centiare (16a 16ca) en éénentwintig are en zevenenveertig centiare (21a 47ca);

4.1.646 een perceel met eventueel daarop gevestigde opstallen en verder toebehoren, eigendom van de Gemeente, gelegen aan de Westhavenweg (ongenummerd) te Amsterdam, kadastraal bekend **gemeente Sloten (Noord-Holland), sectie K, nummer 3794**, ter grootte van zevenentwintig are en vijfenzestig centiare (27a 65ca);

4.1.647 een perceel met eventueel daarop gevestigde opstallen en verder toebehoren, eigendom van de Gemeente, gelegen aan de Westhavenweg (ongenummerd) te Amsterdam, kadastraal bekend **gemeente Sloten (Noord-Holland), sectie K, nummer 3795**, ter grootte van vijftien are en vijfenzeventig centiare (15a 75ca), welk perceel is belast met een kwalitatieve verbintenis;

4.1.648 een perceel met eventueel daarop gevestigde opstallen en verder toebehoren, eigendom van de Gemeente, plaatselijke aanduiding niet bekend, kadastraal bekend **gemeente Amsterdam, sectie AI, nummer 498**, ter grootte van vierendertig are en zesennegentig centiare (34a 96ca);

4.1.649 een perceel met eventueel daarop gevestigde opstallen en verder toebehoren, eigendom van de Gemeente, gelegen aan de Haparandaweg (ongenummerd) te Amsterdam, kadastraal bekend **gemeente Amsterdam, sectie AI, nummer 547**, ter grootte van zevenendertig are en twintig centiare (37a 20ca);

4.1.650 een perceel met eventueel daarop gevestigde opstallen en verder toebehoren, eigendom van de Gemeente, gelegen aan de Coenhavenweg (ongenummerd) te Amsterdam, kadastraal bekend **gemeente Amsterdam, sectie AI, nummer 702** en **703**, ter grootte van respectievelijk tien are en twintig centiare (10a 20ca) en tien are en twintig centiare (10a 20ca), welke beide percelen zijn belast met een kwalitatieve verbintenis;

4.1.651 een perceel met eventueel daarop gevestigde opstallen en verder toebehoren, eigendom van de Gemeente, gelegen aan de Danzigerkade (ongenummerd) te Amsterdam, kadastraal bekend **gemeente Amsterdam, sectie K, nummer 7961, 7962** en **7543**, ter grootte van respectievelijk twee are en tachtig centiare (2a 80ca), drie are en drieëndertig centiare (3a 33ca) en negen are en vijftig centiare (9a 50ca),
welke percelen allen zijn belast met een melding, bevel, beschikking of vordering Wet bodembescherming, zulks blijkens een aantekening in de kadastrale registers, ontleend aan nummer 3359, in werking getreden op twaalf oktober tweeduizend zes;

4.1.652 een perceel met eventueel daarop gevestigde opstallen en verder toebehoren, eigendom van de Gemeente, gelegen aan de Danzigerbocht 3 C te 1013 AM Amsterdam, kadastraal bekend **gemeente Amsterdam, sectie K, nummers 7921 en 8723**, ter grootte van respectievelijk twee are en vierendertig centiare (2a en 34ca) en zesentwintig centiare (26ca);

4.1.653 een perceel met eventueel daarop gevestigde opstallen en verder toebehoren, eigendom van de Gemeente, plaatselijke aanduiding niet bekend, kadastraal bekend **gemeente Sloten (Noord-Holland), sectie K, nummer 3305**, ter grootte van vierenzeventig are en vijfenzeventig centiare (74a 75ca);

4.1.654 een perceel met eventueel daarop gevestigde opstallen en verder toebehoren, eigendom

van de Gemeente, plaatselijke aanduiding niet bekend, kadastraal bekend **gemeente Amsterdam, sectie AI, nummer 614**, ter grootte van één hectare, zestien are en vier en veertig centiare (1ha, 16a 44ca);

4.1.655 een perceel met eventueel daarop gevestigde opstallen en verder toebehoren, eigendom van de Gemeente, plaatselijke aanduiding niet bekend, kadastraal bekend **gemeente Amsterdam, sectie AI, nummer 552**, ter grootte van éénendertig are en achtenzestig centiare (31a 68ca);

4.1.656 een perceel met eventueel daarop gevestigde opstallen en verder toebehoren, eigendom van de Gemeente, plaatselijke aanduiding niet bekend, kadastraal bekend **gemeente Amsterdam, sectie AI, nummer 527**, ter grootte van achtendertig are en acht centiare (38a 8ca);

4.1.657 een perceel met eventueel daarop gevestigde opstallen en verder toebehoren, eigendom van de Gemeente, gelegen aan de Danzigerkade (ongenummerd) te Amsterdam, kadastraal bekend **gemeente Amsterdam, sectie K, nummer 8671**, ter grootte van tweeëntwintig are en negentig centiare (22a 90ca);

4.1.658 een perceel met eventueel daarop gevestigde opstallen en verder toebehoren, eigendom van de Gemeente, gelegen aan de Oceanenweg (ongenummerd) te Amsterdam, kadastraal bekend **gemeente Sloten (Noord-Holland), sectie K, nummer 2661**, ter grootte van één hectare, één are en tweeënnegentig centiare (1ha 1a 92ca);

4.1.659 een perceel met eventueel daarop gevestigde opstallen en verder toebehoren, eigendom van de Gemeente, gelegen bij de Accraweg 25 te Amsterdam, kadastraal bekend **gemeente Sloten (Noord-Holland), sectie K, nummer 3845**, ter grootte van twee are en twintig centiare (2a 20ca);

4.1.660 een perceel met eventueel daarop gevestigde opstallen en verder toebehoren, eigendom van de Gemeente, gelegen aan de Nieuw Zeelandweg (ongenummerd) te Amsterdam, kadastraal bekend **gemeente Sloten (Noord-Holland), sectie K, nummer 3972**, ter grootte van ongeveer twaalf are en vijftien centiare (12a 15ca), afkomstig van het vervallen perceel kadastraal bekend gemeente Sloten (Noord-Holland) sectie K, nummer 3850 (gedeeltelijk);

4.1.661 een perceel met eventueel daarop gevestigde opstallen en verder toebehoren, eigendom van de Gemeente, gelegen aan de Australiëhavenweg (ongenummerd) te Amsterdam, kadastraal bekend **gemeente Sloten (Noord-Holland), sectie K, nummer 3555**, ter grootte van zeven are en achtentwintig centiare (7a 28ca),
welk perceel is belast met een kwalitatieve verbintenis;

4.1.662 een perceel met eventueel daarop gevestigde opstallen en verder toebehoren, eigendom van de Gemeente, gelegen aan de Amerikahavenweg (ongenummerd) te Amsterdam, kadastraal bekend **gemeente Sloten (Noord-Holland), sectie K, nummer 3708**, ter grootte van vijftien are (15a),
welk perceel is belast met een kwalitatieve verbintenis;

4.1.663 een perceel met eventueel daarop gevestigde opstallen en verder toebehoren, eigendom van de Gemeente, gelegen bij de Latexweg 10 te Amsterdam, kadastraal bekend **gemeente Sloten (Noord-Holland), sectie K, nummer 3803**, ter grootte van vierennegentig are en

vijfennegentig centiare (94a 95ca);

4.1.664 een perceel met eventueel daarop gevestigde opstallen en verder toebehoren, eigendom van de Gemeente, gelegen aan de Oceanenweg (ongenummerd) te Amsterdam, kadastraal bekend **gemeente Sloten (Noord-Holland), sectie K, nummer 3961**, ter grootte van zesentwintig are en vijftig centiare (26a 50ca);

4.1.665 een perceel met eventueel daarop gevestigd opstallen en verder toebehoren, eigendom van de Gemeente, gelegen aan de Gyroscoopweg (ongenummerd) te Amsterdam, kadastraal bekend **gemeente Sloten (Noord-Holland), sectie K, nummer 2494 gedeeltelijk**, grootte niet bekend, zijnde exact dat gedeelte dat is belast met het Zakelijk Recht zoals omschreven in *Artikel 4.5.665*;

4.1.666 een perceel met eventueel daarop gevestigde opstallen en verder toebehoren, eigendom van de Gemeente, gelegen aan de Gyroscoopweg (ongenummerd) te Amsterdam, kadastraal bekend **gemeente Sloten (Noord-Holland), sectie K, nummer 2494 gedeeltelijk**, grootte niet bekend, zijnde exact dat gedeelte dat is belast met het Zakelijk Recht zoals omschreven in *Artikel 4.5.666*;

4.1.667 een perceel met eventueel daarop gevestigde opstallen en verder toebehoren, eigendom van de Gemeente, gelegen aan de Kretaweg (ongenummerd) te Amsterdam, kadastraal bekend **gemeente Sloten (Noord-Holland), sectie K, nummer 3129 gedeeltelijk**, ter grootte van ongeveer vier hectare, vijftig are en zevenentwintig centiare (4ha 50a 27ca), zijnde exact dat gedeelte dat is belast met het Zakelijk Recht zoals omschreven in *Artikel – 4.5.667,*

welk perceel is belast met een melding, bevel, beschikking of vordering Wet bodembescherming, zulks blijkens een aantekening in de kadastrale registers, ontleend aan nummer 3574, in werking getreden op vierentwintig maart tweeduizend vier;

4.1.668 een perceel met eventueel daarop gevestigde opstallen en verder toebehoren, eigendom van de Gemeente, gelegen aan de Kretaweg (ongenummerd) te Amsterdam, kadastraal bekend **gemeente Sloten (Noord-Holland), sectie K, nummer 3129 gedeeltelijk**, ter grootte van ongeveer twee hectare, zeventien are en drieënvijftig centiare (2ha 17a 53ca), zijnde exact dat gedeelte dat is belast met het Zakelijk Recht zoals omschreven in *Artikel – 4.5.668,*

welk perceel is belast met een melding, bevel, beschikking of vordering Wet bodembescherming, zulks blijkens een aantekening in de kadastrale registers, ontleend aan nummer 3574, in werking getreden op vierentwintig maart tweeduizend vier;

4.1.669 een perceel met eventueel daarop gevestigde opstallen en verder toebehoren, eigendom van de Gemeente, gelegen aan de Kretaweg (ongenummerd) te Amsterdam, kadastraal bekend **gemeente Sloten (Noord-Holland), sectie K, nummer 3129 gedeeltelijk**, ter grootte van ongeveer zesentachtig are en zestig centiare (86a 60ca), zijnde exact dat gedeelte dat is belast met het Zakelijk Recht zoals omschreven in *Artikel 4.5.669,* welk perceel is belast met een melding, bevel, beschikking of vordering Wet bodembescherming, zulks blijkens een aantekening in de kadastrale registers, ontleend aan nummer 3574, in werking getreden op vierentwintig maart tweeduizend vier;

4.1.670 een perceel met eventueel daarop gevestigde opstallen en verder toebehoren, eigendom

van de Gemeente, gelegen aan de Deccaweg (ongenummerd) te Amsterdam, kadastraal bekend **gemeente Sloten (Noord-Holland), sectie K, nummer 3310 gedeeltelijk**, ter grootte van ongeveer negenenveertig are en vijftig centiare (49a 50ca), zijnde exact dat gedeelte dat is belast met het Zakelijk Recht zoals omschreven in *Artikel 4.5.670*, welk perceel is belast met een melding, bevel, beschikking of vordering Wet bodembescherming, zulks blijkens een aantekening in de kadastrale registers, ontleend aan nummer 1539, in werking getreden op één november tweeduizend zes;

4.1.671 een perceel met eventueel daarop gevestigde opstallen en verder toebehoren, eigendom van de Gemeente, gelegen aan de Contactweg 60 tot en met 66 (even nummers) te 1014 BW Amsterdam, kadastraal bekend **gemeente Sloten (Noord-Holland), sectie K, nummer 3331 gedeeltelijk**, ter grootte van ongeveer twintig are en tweeëndertig centiare (20a 32ca) zijnde exact dat gedeelte dat is belast met het Zakelijk Recht zoals omschreven in *Artikel 4.5.671*;

4.1.672 een perceel met eventueel daarop gevestigde opstallen en verder toebehoren, eigendom van de Gemeente, gelegen aan de Contactweg (ongenummerd) te Amsterdam, kadastraal bekend **gemeente Sloten (Noord-Holland), sectie K, nummer 3331 gedeeltelijk**, grootte niet bekend, zijnde exact dat gedeelte dat is belast met het Zakelijk Recht zoals omschreven in *Artikel 4.5.672*;

4.1.673 een perceel met eventueel daarop gevestigde opstallen en verder toebehoren, eigendom van de Gemeente, gelegen aan de Capriweg 30 te 1044 AL Amsterdam, kadastraal bekend **gemeente Sloten (Noord-Holland), sectie K, nummer 3338 gedeeltelijk**, grootte niet bekend, zijnde exact dat gedeelte dat is belast met het Zakelijk Recht zoals omschreven in *Artikel 4.5.673*;

4.1.674 een perceel met eventueel daarop gevestigde opstallen en verder toebehoren, eigendom van de Gemeente, gelegen aan de Accraweg 17 tot en met 23 (oneven nummers) te 1047 HJ Amsterdam, kadastraal bekend **gemeente Sloten (Noord-Holland), sectie K, nummer 3689 gedeeltelijk**, grootte niet bekend, zijnde exact dat gedeelte dat is belast met het Zakelijk Recht zoals omschreven in *Artikel 4.5.674* , afkomstig van de vervallen percelen kadastraal bekend gemeente Sloten (Noord-Holland), sectie K, nummers 3501 (gedeeltelijk) en 3502 (gedeeltelijk);

4.1.675 een perceel met eventueel daarop gevestigde opstallen en verder toebehoren, eigendom van de Gemeente, gelegen aan de Capriweg (ongenummerd) en de Hornweg (ongenummerd) te Amsterdam, kadastraal bekend **gemeente Sloten (Noord-Holland), sectie K, nummer 3837 gedeeltelijk**, ter grootte van ongeveer twee hectare, zeven are en drieëntachtig centiare (2ha 7a 83ca), zijnde exact dat gedeelte dat is belast met het Zakelijk Recht zoals omschreven in *Artikel 4.5.675*;

4.1.676 een perceel met eventueel daarop gevestigde opstallen en verder toebehoren, eigendom van de Gemeente, gelegen aan de Casablancaweg (ongenummerd) te Amsterdam, kadastraal bekend **gemeente Sloten (Noord-Holland), sectie K, nummer 3871 gedeeltelijk**, ter grootte van ongeveer drie hectare, zestien are en vierenzestig centiare (3ha 16a 64ca), zijnde exact dat gedeelte dat is belast met het Zakelijk Recht zoals omschreven in *Artikel 4.5.676*;

4.1.677 een perceel met eventueel daarop gevestigde opstallen en verder toebehoren, eigendom van de Gemeente, gelegen aan de Beiraweg (ongenummerd) te Amsterdam, kadastraal bekend **gemeente Sloten (Noord-Holland), sectie K, nummer 3871 gedeeltelijk**, ter grootte van ongeveer vijf hectare, zesentachtig are en tachtig centiare (5ha 86a 80ca), zijnde exact dat gedeelte dat is belast met het Zakelijk Recht zoals omschreven in *Artikel 4.5.677,*

afkomstig van het vervallen perceel kadastraal bekend gemeente Sloten (Noord-Holland) – sectie K, nummer 3831 (gedeeltelijk);

4.1.678 een perceel met eventueel daarop gevestigde opstallen en verder toebehoren, eigendom van de Gemeente, plaatselijke aanduiding niet bekend, kadastraal bekend **gemeente Sloten (Noord-Holland), sectie K, nummer 3973 gedeeltelijk**, grootte niet bekend, zijnde exact dat gedeelte dat is belast met het Zakelijk Recht zoals omschreven in *Artikel 4.5.678*;

4.1.679 een perceel met eventueel daarop gevestigde opstallen en verder toebehoren, eigendom van de Gemeente, gelegen aan de Aziëhavenweg (ongenummerd) te Amsterdam, kadastraal bekend **gemeente Sloten (Noord-Holland), sectie K, nummer 3973 gedeeltelijk**, grootte onbekend, zijnde exact dat gedeelte dat is belast met het Zakelijk Recht zoals omschreven in *Artikel 4.5.679*;

4.1.680 een perceel met eventueel daarop gevestigde opstallen en verder toebehoren, eigendom van de Gemeente, gelegen aan de Capriweg 30 te 1044 AL Amsterdam, kadastraal bekend **gemeente Sloten (Noord-Holland), sectie K, nummer 3964 gedeeltelijk**, grootte niet bekend, zijnde exact dat gedeelte dat is belast met het Zakelijk Recht zoals omschreven in *Artikel 4.5.680,*

afkomstig van het vervallen perceel kadastraal bekend gemeente Sloten (Noord-Holland), - sectie K, nummer 3904 (gedeeltelijk);

4.1.681 een perceel met eventueel daarop gevestigde opstallen en verder toebehoren, eigendom van de Gemeente, plaatselijke aanduiding niet bekend, kadastraal bekend **gemeente Sloten (Noord-Holland), sectie K, nummer 3956 gedeeltelijk**, ter grootte van ongeveer - elf are en veertien centiare (11a 14ca), zijnde exact dat gedeelte dat is belast met het Zakelijk Recht zoals omschreven in *Artikel 4.5.681,*

afkomstig van het vervallen perceel kadastraal bekend gemeente Sloten (Noord-Holland), - sectie K, nummer 3840 (gedeeltelijk),

welk perceel is belast met een bestuursdwangbesluit of dwangsombesluit, Woningwet, zulks blijkens een aantekening in de kadastrale registers, ontleend aan nummer 181, in werking getreden op dertig oktober tweeduizend zeven;

4.1.682 een perceel met eventueel daarop gevestigde opstallen en verder toebehoren, eigendom van de Gemeente, plaatselijke aanduiding niet bekend, kadastraal bekend **gemeente Sloten (Noord-Holland), sectie K, nummer 3956 gedeeltelijk**, ter grootte van ongeveer - zes are en zevenennegentig centiare (6a 97ca), zijnde exact dat gedeelte dat is belast met het Zakelijk Recht zoals omschreven in *Artikel 4.5.682,*

afkomstig van het vervallen perceel kadastraal bekend gemeente Sloten (Noord-Holland), - sectie K, nummer 3840 (gedeeltelijk),

welk perceel is belast met een bestuursdwangbesluit of dwangsombesluit, Woningwet, zulks blijkens een aantekening in de kadastrale registers, ontleend aan nummer 181, in werking getreden op dertig oktober tweeduizend zeven;

4.1.683 een perceel met eventueel daarop gevestigde opstallen en verder toebehoren, eigendom van de Gemeente, plaatselijke aanduiding niet bekend, kadastraal bekend **gemeente Sloten (Noord-Holland), sectie K, nummer 3956 gedeeltelijk**, ter grootte van ongeveer twee are en zevenentwintig centiare (2a 27ca), zijnde exact dat gedeelte dat is belast met het Zakelijk Recht zoals omschreven in *Artikel 4.5.683*, afkomstig van het vervallen perceel kadastraal bekend gemeente Sloten (Noord-Holland), sectie K, nummer 3840 (gedeeltelijk), welk perceel is belast met een bestuursdwangbesluit of dwangsombesluit, Woningwet, zulks blijkens een aantekening in de kadastrale registers, ontleend aan nummer 181, in werking getreden op dertig oktober tweeduizend zeven;

4.1.684 een perceel met eventueel daarop gevestigde opstallen en verder toebehoren, eigendom van de Gemeente, plaatselijke aanduiding niet bekend, kadastraal bekend **gemeente Sloten (Noord-Holland), sectie K, nummer 3956 gedeeltelijk**, grootte niet bekend, zijnde exact dat gedeelte dat is belast met het Zakelijk Recht zoals omschreven in *Artikel 4.5.684*, afkomstig van het vervallen perceel kadastraal bekend gemeente Sloten (Noord-Holland), sectie K, nummer 3840 (gedeeltelijk), welk perceel is belast met een bestuursdwangbesluit of dwangsombesluit, Woningwet, zulks blijkens een aantekening in de kadastrale registers, ontleend aan nummer 181, in werking getreden op dertig oktober tweeduizend zeven;

4.1.685 een perceel met eventueel daarop gevestigde opstallen en verder toebehoren, eigendom van de Gemeente, gelegen aan de Koffieweg, Kopraweg, Latexweg en Oceanenweg (allen ongenummerd) te Amsterdam, kadastraal bekend **gemeente Sloten (Noord-Holland), sectie K, nummer 3959 gedeeltelijk**, ter grootte van ongeveer één hectare, zeven are en drieënveertig centiare (1ha 7a 43ca), zijnde exact dat gedeelte dat is belast met het Zakelijk Recht zoals omschreven in *Artikel 4.5.685*, afkomstig van het vervallen perceel kadastraal bekend gemeente Sloten (Noord-Holland), sectie K, nummer 3958 (gedeeltelijk), welk perceel is belast met een bestuursdwangbesluit of dwangsombesluit, Woningwet, zulks blijkens een aantekening in de kadastrale registers, ontleend aan nummer 181, in werking getreden op dertig oktober tweeduizend zeven;

4.1.686 een perceel met eventueel daarop gevestigde opstallen en verder toebehoren, eigendom van de Gemeente, gelegen aan de Petroleumhavenweg (ongenummerd) te Amsterdam, kadastraal bekend **gemeente Amsterdam, sectie AI, nummer 150 gedeeltelijk**, grootte niet bekend, zijnde exact dat gedeelte dat is belast met het Zakelijk Recht zoals omschreven in *Artikel 4.5.686*;

4.1.687 een perceel met eventueel daarop gevestigde opstallen en verder toebehoren, eigendom van de Gemeente, gelegen aan de Petroleumhavenweg (ongenummerd) te Amsterdam, kadastraal bekend **gemeente Amsterdam, sectie AI, nummer 150 gedeeltelijk**, grootte niet bekend, zijnde exact dat gedeelte dat is belast met het Zakelijk Recht zoals

omschreven in *Artikel 4.5.687,* welk perceel is belast met een kwalitatieve verbintenis;

4.1.688 een perceel met eventueel daarop gevestigde opstallen en verder toebehoren, eigendom van de Gemeente, gelegen bij de Coenhavenweg 26 te Amsterdam, kadastraal bekend **gemeente Amsterdam, sectie AI, nummer 170 gedeeltelijk**, grootte niet bekend, zijnde exact dat gedeelte dat is belast met het Zakelijk Recht zoals omschreven in *Artikel 4.5.688*;

4.1.689 een perceel met eventueel daarop gevestigde opstallen en verder toebehoren, eigendom van de Gemeente, gelegen aan de Butaanweg 2 te 1041 AH Amsterdam, kadastraal bekend **gemeente Amsterdam, sectie AI, nummer 180 gedeeltelijk**, ter grootte van ongeveer drie are en zesenveertig centiare (3a 46ca), zijnde exact dat gedeelte dat is belast met het Zakelijk Recht zoals omschreven in *Artikel 4.5.689*;

4.1.690 een perceel met eventueel daarop gevestigde opstallen en verder toebehoren, eigendom van de Gemeente, gelegen aan de Petroleumhavenweg (ongenummerd) te Amsterdam, kadastraal bekend **gemeente Amsterdam, sectie AI, nummer 282 gedeeltelijk**, grootte niet bekend, zijnde exact dat gedeelte dat is belast met het Zakelijk Recht zoals omschreven in *Artikel 4.5.690,* welk perceel is belast met een melding, bevel, beschikking of vordering Wet bodembescherming, zulks blijkens een aantekening in de kadastrale registers, ontleend aan nummer 1830, in werking getreden op éénentwintig april tweeduizend negen;

4.1.691 een perceel met eventueel daarop gevestigde opstallen en verder toebehoren, eigendom van de Gemeente, gelegen aan de Petroleumhavenweg (ongenummerd) te Amsterdam, kadastraal bekend **gemeente Amsterdam, sectie AI, nummer 282 gedeeltelijk**, grootte niet bekend, zijnde exact dat gedeelte dat is belast met het Zakelijk Recht zoals omschreven in *Artikel 4.5.691,* welk perceel is belast met een melding, bevel, beschikking of vordering Wet bodembescherming, zulks blijkens een aantekening in de kadastrale registers, ontleend aan nummer 1830, in werking getreden op éénentwintig april tweeduizend negen, welk perceel is belast met een kwalitatieve verbintenis;

4.1.692 een perceel met eventueel daarop gevestigde opstallen en verder toebehoren, eigendom van de Gemeente, gelegen bij de Kajuitweg 1 te Amsterdam, kadastraal bekend **gemeente Amsterdam, sectie AI, nummer 331 gedeeltelijk**, ter grootte van ongeveer acht are (8a), zijnde exact dat gedeelte dat is belast met het Zakelijk Recht zoals omschreven in *Artikel 4.5.692,* welk perceel is belast met een kwalitatieve verbintenis;

4.1.693 een perceel met eventueel daarop gevestigde opstallen en verder toebehoren, eigendom van de Gemeente, gelegen aan de Vlothavenweg 12 te 1013 BJ Amsterdam, kadastraal bekend **gemeente Amsterdam, sectie AI, nummer 463 gedeeltelijk**, grootte niet bekend, zijnde exact dat gedeelte dat is belast met het Zakelijk Recht zoals omschreven in *Artikel 4.5.693*;

4.1.694 een perceel met eventueel daarop gevestigde opstallen en verder toebehoren, eigendom van de Gemeente, gelegen aan de Petroleumhavenweg (ongenummerd) te Amsterdam, kadastraal bekend **gemeente Amsterdam, sectie AI, nummer 542 gedeeltelijk**, grootte niet bekend, zijnde exact dat gedeelte dat is belast met het Zakelijk Recht zoals

omschreven in *Artikel 4.5.694*;

4.1.695 een perceel met eventueel daarop gevestigde opstallen en verder toebehoren, eigendom van de Gemeente, gelegen aan de Coenhavenweg 26 te 1013 BL Amsterdam, kadastraal bekend **gemeente Amsterdam, sectie AI, nummer 722 gedeeltelijk**, ter grootte van ongeveer drie are en drieënnegentig centiare, (3a 93ca), zijnde exact dat gedeelte dat is belast met het Zakelijk Recht zoals omschreven in *Artikel 4.5.695*;

4.1.696 een perceel met eventueel daarop gevestigde opstallen en verder toebehoren, eigendom van de Gemeente, gelegen bij de Coenhavenweg 26 te Amsterdam, kadastraal bekend **gemeente Amsterdam, sectie AI, nummer 723 gedeeltelijk**, grootte niet bekend, zijnde exact dat gedeelte dat is belast met het Zakelijk Recht zoals omschreven in *Artikel 4.5.696*;

4.1.697 een perceel met eventueel daarop gevestigde opstallen en verder toebehoren, eigendom van de Gemeente, gelegen aan de Vlothavenweg 12 te 1013 BJ Amsterdam, kadastraal bekend **gemeente Amsterdam, sectie AI, nummer 742 gedeeltelijk**, grootte niet bekend, zijnde exact dat gedeelte dat is belast met het Zakelijk Recht zoals omschreven in *Artikel 4.5.697*;

4.1.698 een perceel met eventueel daarop gevestigde opstallen en verder toebehoren, eigendom van de Gemeente, gelegen aan de Archangelkade 20 te 1013 BE Amsterdam, kadastraal bekend **gemeente Amsterdam, sectie K, nummer 3612 gedeeltelijk**, grootte niet bekend, zijnde exact dat gedeelte dat is belast met het Zakelijk Recht zoals omschreven in *Artikel 4.5.698*;

4.1.699 een perceel met eventueel daarop gevestigde opstallen en verder toebehoren, eigendom van de Gemeente, gelegen aan de Danzigerbocht (ongenummerd) en Danzigerkade (ongenummerd) te Amsterdam, kadastraal bekend **gemeente Amsterdam, sectie K, nummer 7315 gedeeltelijk**, grootte niet bekend, zijnde exact dat gedeelte dat is belast met het Zakelijk Recht zoals omschreven in *Artikel 4.5.699*;

4.1.700 een perceel met eventueel daarop gevestigde opstallen en verder toebehoren, eigendom van de Gemeente, gelegen aan de Danzigerbocht (ongenummerd) en Danzigerkade (ongenummerd) te Amsterdam, kadastraal bekend **gemeente Amsterdam, sectie K, nummer 7638 gedeeltelijk**, grootte niet bekend, zijnde exact dat gedeelte dat is belast met het Zakelijk Recht zoals omschreven in *Artikel 4.5.700*;

4.1.701 een perceel met eventueel daarop gevestigde opstallen en verder toebehoren, eigendom van de Gemeente, gelegen aan de Archangelkade (ongenummerd) te Amsterdam, kadastraal bekend **gemeente Amsterdam, sectie K, nummer 7925 gedeeltelijk**, grootte niet bekend, zijnde exact dat gedeelte dat is belast met het Zakelijk Recht zoals omschreven in *Artikel 4.5.701*;

4.1.702 een perceel met eventueel daarop gevestigde opstallen en verder toebehoren, eigendom van de Gemeente, gelegen aan de Archangelkade 20 te 1013 BE Amsterdam, kadastraal bekend **gemeente Amsterdam, sectie K, nummer 7925 gedeeltelijk**, grootte niet bekend, zijnde exact dat gedeelte dat is belast met het Zakelijk Recht zoals omschreven in *Artikel 4.5.702*;

4.1.703 een perceel met eventueel daarop gevestigde opstallen en verder toebehoren, eigendom

van de Gemeente, gelegen aan de Danzigerkade (ongenummerd) te Amsterdam, kadastraal bekend **gemeente Amsterdam, sectie K, nummer 9202 gedeeltelijk**, ter grootte van ongeveer zeventien are en drieëndertig centiare (17a 33ca), zijnde exact dat gedeelte dat is belast met het Zakelijk Recht zoals omschreven in *Artikel 4.5.703,* welk perceel is belast met een melding, bevel, beschikking of vordering Wet bodembescherming, zulks blijkens een aantekening in de kadastrale registers, ontleend aan nummer 4028, in werking getreden op vierentwintig december tweeduizend negen;

4.1.704 een perceel met eventueel daarop gevestigde opstallen en verder toebehoren, eigendom van de Gemeente, plaatselijke aanduiding niet bekend, kadastraal bekend **gemeente Amsterdam, sectie K, nummer 9202 gedeeltelijk,** grootte niet bekend, zijnde exact dat gedeelte dat is belast met het Zakelijk Recht zoals omschreven in *Artikel 4.5.704,* welk perceel is belast met een melding, bevel, beschikking of vordering Wet bodembescherming, zulks blijkens een aantekening in de kadastrale registers, ontleend aan nummer 4028, in werking getreden op vierentwintig december tweeduizend negen;

4.1.705 een perceel met eventueel daarop gevestigde opstallen en verder toebehoren, eigendom van de Gemeente, gelegen aan de Archangelkade 20 te 1013 BE Amsterdam, kadastraal bekend **gemeente Amsterdam, sectie K, nummer 9202 gedeeltelijk**, grootte niet bekend, zijnde exact dat gedeelte dat is belast met het Zakelijk Recht zoals omschreven in *Artikel 4.5.705,* welk perceel is belast met een melding, bevel, beschikking of vordering Wet bodembescherming, zulks blijkens een aantekening in de kadastrale registers, ontleend aan nummer 4028, in werking getreden op vierentwintig december tweeduizend negen;

4.1.706 een perceel met eventueel daarop gevestigde opstallen en verder toebehoren, eigendom van de Gemeente, gelegen aan Archangelkade (ongenummerd) te Amsterdam, kadastraal bekend **gemeente Amsterdam, sectie K, nummer 9202 gedeeltelijk**, grootte niet bekend, zijnde exact dat gedeelte dat is belast met het Zakelijk Recht zoals omschreven in *Artikel 4.5.706,* welk perceel is belast met een melding, bevel, beschikking of vordering Wet bodembescherming, zulks blijkens een aantekening in de kadastrale registers, ontleend aan nummer 4028, in werking getreden op vierentwintig december tweeduizend negen;

4.1.707 een perceel met eventueel daarop gevestigde opstallen en verder toebehoren, eigendom van de Gemeente, gelegen aan de Danzigerbocht (ongenummerd) en Danzigerkade (ongenummerd) te Amsterdam, kadastraal bekend **gemeente Amsterdam, sectie K, nummer 9202 gedeeltelijk**, grootte niet bekend, zijnde exact dat gedeelte dat is belast met het Zakelijk Recht zoals omschreven in *Artikel 4.5.707,* welk perceel is belast met een melding, bevel, beschikking of vordering Wet bodembescherming, zulks blijkens een aantekening in de kadastrale registers, ontleend aan nummer 4028, in werking getreden op vierentwintig december tweeduizend negen;

4.1.708 een perceel met eventueel daarop gevestigde opstallen en verder toebehoren, eigendom van de Gemeente, gelegen aan de Haparandaweg 67 te 1013 BD Amsterdam, kadastraal bekend **gemeente Amsterdam, sectie K, nummer 9199 gedeeltelijk**, ter grootte van ongeveer achttien are en veertig centiare (18a 40ca), zijnde exact dat gedeelte dat is belast

met het Zakelijk Recht zoals omschreven in *Artikel 4.5.708,* afkomstig van het vervallen perceel kadastraal bekend gemeente Amsterdam, sectie K, nummer 7998 (gedeeltelijk);

4.1.709 een perceel met eventueel daarop gevestigde opstallen en verder toebehoren, eigendom van de Gemeente, gelegen aan de Gyroscoopweg (ongenummerd) te Amsterdam, kadastraal bekend **gemeente Sloten (Noord-Holland), sectie K, nummer 2521 gedeeltelijk**, grootte niet bekend, zijnde exact dat gedeelte dat is belast met het Zakelijk Recht zoals omschreven in *Artikel 4.5.709,* afkomstig van het vervallen perceel kadastraal bekend gemeente Sloten (Noord-Holland), sectie K, nummers 2521 en 2494 (gedeeltelijk), welk perceel is belast met een kwalitatieve verbintenis;

4.1.710 een perceel met eventueel daarop gevestigde opstallen en verder toebehoren, eigendom van de Gemeente, gelegen aan de Gyroscoopweg (ongenummerd) te Amsterdam, kadastraal bekend **gemeente Sloten (Noord-Holland), sectie K, nummer 2521 gedeeltelijk**, grootte niet bekend, zijnde exact dat gedeelte dat is belast met het Zakelijk Recht zoals omschreven in *Artikel 4.5.710,* afkomstig van het vervallen perceel kadastraal bekend gemeente Sloten (Noord-Holland), sectie K, nummer 2521, welk perceel is belast met een kwalitatieve verbintenis;

4.1.711 een perceel met eventueel daarop gevestigde opstallen en verder toebehoren, eigendom van de Gemeente, Aziëhavenweg (ongenummerd) te Amsterdam, kadastraal bekend **gemeente Sloten (Noord-Holland), sectie K, nummer 3956 gedeeltelijk**, grootte niet bekend, zijnde exact dat gedeelte dat is belast met het Zakelijk Recht zoals omschreven in *Artikel 4.5.711,* welk perceel is belast met een bestuursdwangbesluit of dwangsombesluit, Woningwet, zulks blijkens een aantekening in de kadastrale registers, ontleend aan nummer 181, in werking getreden op dertig oktober tweeduizend zeven;

4.1.712 een perceel met eventueel daarop gevestigde opstallen en verder toebehoren, eigendom van de Gemeente, gelegen aan de Houtkopersburgwal (ongenummerd) te Amsterdam, kadastraal bekend **gemeente Amsterdam, sectie AI, nummer 690 gedeeltelijk**, ter grootte van ongeveer vierentachtig are en negenenveertig centiare (84a 49ca), zijnde exact dat gedeelte dat is belast met het Zakelijk Recht zoals omschreven in *Artikel 4.5.712*;

4.1.713 een perceel met eventueel daarop gevestigde opstallen en verder toebehoren, eigendom van de Gemeente, gelegen aan de Amerikahavenweg (ongenummerd) te Amsterdam, kadastraal bekend **gemeente Sloten (Noord-Holland), sectie K, nummer 3028 gedeeltelijk**, ter grootte van ongeveer achttien are (18a), zijnde exact dat gedeelte dat is belast met het Zakelijk Recht zoals omschreven in *Artikel 4.5.713,* welk perceel is belast met een kwalitatieve verbintenis;

4.1.714 een gedeelte van het perceel met eventueel daarop gevestigde opstallen en verder toebehoren, eigendom van de Gemeente, gelegen aan de Transformatorweg te Amsterdam, kadastraal bekend **gemeente Amsterdam, sectie Y, nummer 4151**, zijnde exact dat gedeelte zoals met horizontale streeparcering is aangegeven op de aan de Akte gehechte tekening de dato zesentwintig maart tweeduizend dertien met nummer

U0299_v02, ongeveer groot drieëntachtig centiare (83ca), of zoveel meer of minder als na kadastrale uitmeting zal blijken;

4.1.715 een perceel met eventueel daarop gevestigde opstallen en verder toebehoren, eigendom van de Gemeente, gelegen aan de Hornweg (ongenummerd) te Amsterdam, kadastraal bekend **gemeente Sloten (Noord-Holland), sectie K, nummer 3122 gedeeltelijk**, grootte onbekend, zijnde exact dat gedeelte dat is belast met een Zakelijk Recht zoals omschreven in *Artikel 4.5.715*;

4.1.716 een perceel met eventueel daarop gevestigde opstallen en verder toebehoren, eigendom van de Gemeente, gelegen aan de Hornweg (ongenummerd) te Amsterdam, kadastraal bekend **gemeente Sloten (Noord-Holland), sectie K, nummer 3129 gedeeltelijk**, grootte onbekend, zijnde exact dat gedeelte dat is belast met een Zakelijk Recht zoals omschreven in *Artikel 4.5.716*, welk perceel is belast met een melding, bevel, beschikking of vordering Wet bodembescherming, zulks blijkens een aantekening in de kadastrale registers, ontleend aan nummer 3574, in werking getreden op vierentwintig maart tweeduizend vier;

4.1.717 een perceel met eventueel daarop gevestigde opstallen en verder toebehoren, eigendom van de Gemeente, gelegen aan de Minervahavenweg (ongenummerd) te Amsterdam, kadastraal bekend **gemeente Amsterdam, sectie K, nummer 7288 gedeeltelijk**, grootte – niet bekend, zijnde exact dat gedeeltelijk dat is belast met een Zakelijk Recht zoals omschreven in *Artikel 4.5.717*;

4.1.718 een perceel met eventueel daarop gevestigde opstallen en verder toebehoren, eigendom van de Gemeente, gelegen aan de Danzigerkade (ongenummerd) te Amsterdam, kadastraal bekend **gemeente Amsterdam, sectie K, nummer 7288 gedeeltelijk**, grootte – niet bekend, zijnde exact dat gedeeltelijk dat is belast met een Zakelijk Recht zoals omschreven in *Artikel 4.5.718*;

4.1.719 een perceel met eventueel daarop gevestigde opstallen en verder toebehoren, eigendom van de Gemeente, gelegen aan de Minervahavenweg te Amsterdam, kadastraal bekend **gemeente Amsterdam, sectie K, nummer 7291 gedeeltelijk**, grootte niet bekend, zijnde - exact dat gedeelte dat is belast met een Zakelijk Recht zoals omschreven in *Artikel 4.5.719;*

4.1.720 een perceel met eventueel daarop gevestigde opstallen en verder toebehoren, eigendom van de Gemeente, gelegen bij de Hornweg 54 te Amsterdam, kadastraal bekend **gemeente Sloten (Noord-Holland), sectie K, nummer 3126**, ter grootte van zestig are en achtenvijftig centiare (60a 58ca); en

4.1.721 een perceel met eventueel daarop gevestigde opstallen en verder toebehoren, eigendom van de Gemeente, gelegen nabij de Hornweg 54 te Amsterdam, kadastraal bekend **gemeente Sloten (Noord-Holland), sectie K, nummer 3129 gedeeltelijk**, ter grootte van ongeveer twintig are en twaalf centiare, zijnde exact dat gedeelte dat is belast met een Zakelijk Recht zoals omschreven in *Artikel 4.5.721*, welk perceel is belast met een melding, bevel, beschikking of vordering Wet bodembescherming, zulks blijkens een aantekening in de kadastrale registers, ontleend aan nummer 3574, in werking getreden op vierentwintig maart tweeduizend vier.

4.2 Voorgaande titel

Het in dit Artikel 4 omschreven Perceel is door de Gemeente in eigendom verkregen, voor wat betreft de Onroerende Zaak omschreven in:

4.2.1 *Artikel 4.1.1* door de inschrijving ten kantore van voormelde openbare registers op zesentwintig mei tweeduizend elf in register Hypotheken 4, deel 60003, nummer 37, van het afschrift van een akte van verkoop, koop en levering tevens vestiging rechten van opstal, houdende kwijting voor de betaling van de koopprijs en afstand van ontbindingsrechten, verleden op diezelfde dag voor mr. Ch.F. Tasseron, notaris te Haarlemmermeer, welke akte is gerectificeerd bij akte van rectificatie op zeven maart tweeduizend twaalf verleden voor genoemde notaris Tasseron, van welke akte een afschrift is ingeschreven ten kantore van voormelde openbare registers op diezelfde dag in register Hypotheken 4, deel 61217, nummer 84;

4.2.2 *Artikel 4.1.2* door de inschrijving ten kantore van voormelde openbare registers op zesentwintig mei tweeduizend elf in register Hypotheken 4, deel 60003, nummer 37, van het afschrift van een akte van verkoop, koop en levering tevens vestiging rechten van opstal, houdende kwijting voor de betaling van de koopprijs en afstand van ontbindingsrechten, verleden op diezelfde dag voor genoemde notaris Tasseron, welke akte is gerectificeerd bij akte van rectificatie op zeven maart tweeduizend twaalf verleden voor genoemde notaris Tasseron, van welke akte een afschrift is ingeschreven ten kantore van voormelde openbare registers op diezelfde dag in register Hypotheken 4, deel 61217, nummer 84;

4.2.3 *Artikel 4.1.3* door de inschrijving ten kantore van voormelde openbare registers op twintig april tweeduizend twaalf in register Hypotheken 4, deel 61240, nummer 131, van het afschrift van een akte van levering, houdende kwijting voor de betaling van de koopprijs, verleden op negentien april tweeduizend twaalf voor een waarnemer van genoemde notaris Van Groningen;

4.2.4 *Artikel 4.1.4* (ten tijde van het passeren van de na te noemen akte kadastraal bekend gemeente Amsterdam, sectie AI, nummer 52) door de inschrijving ten kantore van voormelde openbare registers (destijds gehouden te Amsterdam) op één oktober negentienhonderd drieënnegentig in register Hypotheken 4, deel 11721, nummer 1, van het afschrift van een akte van levering, houdende kwijting voor de koopprijs en afstand van ontbindingsrechten, verleden op diezelfde dag voor een waarnemer van genoemde notaris Gerver;

4.2.5 *Artikel 4.1.5* (ten tijde van het passeren van de na te noemen akte kadastraal bekend gemeente Amsterdam, sectie AI, nummer 88 (gedeeltelijk)) door de overschrijving ten kantore van voormelde openbare registers (destijds gehouden te Amsterdam) op vierentwintig december negentienhonderd negentig in register Hypotheken 4, deel 10326, nummer 11, van het afschrift van een akte van ruiling, verleden op twintig december negentienhonderd negentig voor genoemde notaris Van Ee, destijds notaris te Utrecht, houdende afstand van het recht om ontbinding te vorderen op grond van het bepaalde in de artikelen 1302 en 1303 van het oude Burgerlijk Wetboek, welke akte is gerectificeerd bij akte van rectificatie verleden op vier september negentienhonderd éénennegentig voor -

genoemde notaris Van Ee, van welke akte een afschrift is ingeschreven ten kantore van voormelde openbare registers (destijds gehouden te Amsterdam) op vijf september negentienhonderd éénennegentig in register Hypotheken 4, deel 10615, nummer 10;

4.2.6 *Artikel 4.1.6* (ten tijde van het passeren van de na te noemen akte kadastraal bekend gemeente Amsterdam, sectie AI, nummer 86 (gedeeltelijk)) door de overschrijving ten kantore van voormelde openbare registers (destijds gehouden te Amsterdam) op vierentwintig december negentienhonderd negentig in register Hypotheken 4, deel 10326, nummer 11, van het afschrift van een akte van ruiling, verleden op twintig december negentienhonderd negentig voor genoemde notaris Van Ee, houdende afstand van het recht om ontbinding te vorderen op grond van het bepaalde in de artikelen 1302 en 1303 van het oude Burgerlijk Wetboek, welke akte is gerectificeerd bij akte van rectificatie verleden op vier september negentienhonderd éénennegentig voor genoemde notaris Van Ee, van welke akte een afschrift is ingeschreven ten kantore van voormelde openbare registers (destijds gehouden te Amsterdam) op vijf september negentienhonderd éénennegentig in register Hypotheken 4, deel 10615, nummer 10;

4.2.7 *Artikel 4.1.7* door de inschrijving ten kantore van de voormelde openbare registers op vierentwintig december tweeduizend acht in register Hypotheken 4, deel 56040, nummer 100, van het afschrift van een akte van levering volle eigendom, levering onder voorbehoud van erfpacht, vestiging opstalrecht, houdende kwijting voor de betaling van de koopprijs, verleden op diezelfde dag voor genoemde notaris Laenen;

4.2.8 *Artikel 4.1.8* door de inschrijving ten kantore van voormelde openbare registers op vierentwintig december tweeduizend acht in register Hypotheken 4, deel 56040, nummer 100, van het afschrift van een akte van levering volle eigendom, levering onder voorbehoud van erfpacht, vestiging opstalrecht, houdende kwijting voor de betaling van de koopprijs, verleden op diezelfde dag voor genoemde notaris Laenen;

4.2.9 *Artikel 4.1.9* door de inschrijving ten kantore van voormelde openbare registers op vierentwintig december tweeduizend acht in register Hypotheken 4, deel 56040, nummer 100, van het afschrift van een akte van levering volle eigendom, levering onder voorbehoud van erfpacht, vestiging opstalrecht, houdende kwijting voor de betaling van de koopprijs, verleden op diezelfde dag voor genoemde notaris Laenen;

4.2.10 *Artikel 4.1.10* (ten tijde van het passeren van de na te noemen akte kadastraal bekend gemeente Amsterdam, sectie K, nummer en 6478 (gedeeltelijk) en nummer 6849) door de inschrijving ten kantore van voormelde openbare registers op tien maart tweeduizend negen in register Hypotheken 4, deel 56372, nummer 51, van het afschrift van een akte levering volle eigendom, houdende kwijting voor de betaling van de koopprijs en afstand van ontbindingsrechten, verleden op diezelfde dag voor genoemde notaris Laenen;

4.2.11 *Artikel 4.1.11* door de inschrijving ten kantore van voormelde openbare registers (destijds gehouden te Amsterdam) op één maart tweeduizend vier in register Hypotheken 4, deel 18900, nummer 184, van het afschrift van een akte tot levering onder voorbehoud vestiging recht van opstal, houdende kwijting voor de betaling van de koopprijs, verleden op één maart tweeduizend vier voor een waarnemer van genoemde notaris Bos, welke akte is verbeterd bij akte houdende aanvulling op register 4 deel 18900 nummer 184,

opgemaakt op negen maart tweeduizend vier door genoemde notaris Bos, van welk akte — houdende aanvulling een afschrift is ingeschreven ten kantore van voormelde openbare — registers op tien maart tweeduizend vier in register Hypotheken 4, deel 18900, nummer — 184; ———

4.2.12 *Artikel 4.1.12* door de inschrijving ten kantore van voormelde openbare registers (destijds - gehouden te Amsterdam) op één maart tweeduizend vier in register Hypotheken 4, deel — 18900, nummer 184, van het afschrift van een akte tot levering onder voorbehoud ——— vestiging recht van opstal, houdende kwijting voor de betaling van de koopprijs, verleden - op één maart tweeduizend vier voor een waarnemer van genoemde notaris Bos, welke akte is verbeterd bij akte houdende aanvulling op register 4 deel 18900 nummer 184, ——— opgemaakt op negen maart tweeduizend vier door genoemde notaris Bos, van welk akte — houdende aanvulling een afschrift is ingeschreven ten kantore van voormelde openbare — registers op tien maart tweeduizend vier in register Hypotheken 4, deel 18900, nummer — 184; ———

4.2.13 *Artikel 4.1.13* door de inschrijving ten kantore van voormelde openbare registers (destijds - gehouden te Amsterdam) op één maart tweeduizend vier in register Hypotheken 4, deel — 18900, nummer 184, van het afschrift van een akte tot levering onder voorbehoud ——— vestiging recht van opstal, houdende kwijting voor de betaling van de koopprijs, verleden - op één maart tweeduizend vier voor een waarnemer van genoemde notaris Bos welke akte is verbeterd bij akte houdende aanvulling op register 4 deel 18900 nummer 184, ——— opgemaakt op negen maart tweeduizend vier door genoemde notaris Bos, van welk akte — houdende aanvulling een afschrift is ingeschreven ten kantore van voormelde openbare — registers op tien maart tweeduizend vier in register Hypotheken 4, deel 18900, nummer — 184; ———

4.2.14 *Artikel 4.1.14* (ten tijde van het passeren van de na te noemen akte kadastraal bekend —— gemeente Sloten (Noord-Holland), sectie K, nummer 2249) door de overschrijving ten — kantore van voormelde openbare registers (destijds gehouden te Amsterdam) op elf ——— februari negentienhonderd éénennegentig in register Hypotheken 4, deel 10384, nummer – 18, van het afschrift van een akte van levering, houdende kwijting voor de betaling van de koopprijs en afstand van het recht om ontbinding te vorderen op grond van het bepaalde in de artikelen 1302 en 1303 van het oude Burgerlijk Wetboek, verleden op diezelfde dag — voor genoemde notaris Gerver; ———

4.2.15 *Artikel 4.1.15* door de inschrijving ten kantore van voormelde openbare registers (destijds - gehouden te Amsterdam) op één november tweeduizend twee in register Hypotheken 4, — deel 18608, nummer 139, van het afschrift van een akte van verkoop en levering en ——— vestiging kwalitatieve verplichting, houdende kwijting voor de betaling van de koopprijs – en afstand van ontbindingsrechten, verleden op éénendertig oktober tweeduizend twee, — voor genoemde notaris Boodt; ———

4.2.16 *Artikel 4.1.16* door de inschrijving ten kantore van voormelde openbare registers (destijds - gehouden te Amsterdam) op zevenentwintig juni tweeduizend vijf in register Hypotheken - 4, deel 19233, nummer 95, van het afschrift van een akte van levering van registergoed — (Amsterdam), houdende kwijting voor de betaling van de koopprijs, verleden op ———

vierentwintig juni tweeduizend vijf, voor mr. M. Bijkerk, notaris te Amsterdam, mede in verband met de inschrijving ten kantore van voormelde openbare registers (destijds gehouden te Amsterdam), op vijf augustus tweeduizend vijf in register Hypotheken 4, deel 19268, nummer 92, van een afschrift van een akte van verklaring uitwerken ontbindende voorwaarde levering registergoed, verleden op vier augustus tweeduizend vijf, voor een waarnemer van genoemde notaris Bijkerk;

4.2.17 *Artikel 4.1.17* door de inschrijving ten kantore van voormelde openbare registers (destijds gehouden te Amsterdam) op zevenentwintig juni tweeduizend vijf in register Hypotheken 4, deel 19233, nummer 95, van het afschrift van een akte van levering van registergoed (Amsterdam), houdende kwijting voor de betaling van de koopprijs, verleden op vierentwintig juni tweeduizend vijf, voor genoemde notaris Bijkerk, mede in verband met de inschrijving ten kantore van voormelde openbare registers (destijds gehouden te Amsterdam), op vijf augustus tweeduizend vijf in register Hypotheken 4, deel 19268, nummer 92, van een afschrift van een akte van verklaring uitwerken ontbindende voorwaarde levering registergoed, verleden op vier augustus tweeduizend vijf, voor een waarnemer van genoemde notaris Bijkerk;

4.2.18 *Artikel 4.1.18* door de inschrijving ten kantore van voormelde openbare registers (destijds gehouden te Amsterdam) op zevenentwintig juni tweeduizend vijf in register Hypotheken 4, deel 19233, nummer 95, van het afschrift van een akte van levering van registergoed (Amsterdam), houdende kwijting voor de betaling van de koopprijs, verleden op vierentwintig juni tweeduizend vijf, voor genoemde notaris Bijkerk, mede in verband met de inschrijving ten kantore van voormelde openbare registers (destijds gehouden te Amsterdam), op vijf augustus tweeduizend vijf in register Hypotheken 4, deel 19268, nummer 92, van een afschrift van een akte van verklaring uitwerken ontbindende voorwaarde levering registergoed, verleden op vier augustus tweeduizend vijf, voor een waarnemer van genoemde notaris Bijkerk;

4.2.19 *Artikel 4.1.19* door de inschrijving ten kantore van voormelde openbare registers (destijds gehouden te Amsterdam) op één maart tweeduizend vier in register Hypotheken 4, deel 18900, nummer 184, van het afschrift van een akte tot levering onder voorbehoud vestiging recht van opstal, houdende kwijting voor de betaling van de koopprijs, verleden op één maart tweeduizend vier voor een waarnemer van genoemde notaris Bos, welke akte is verbeterd bij akte houdende aanvulling op register 4 deel 18900 nummer 184, opgemaakt op negen maart tweeduizend vier door genoemde notaris Bos, van welk akte houdende aanvulling een afschrift is ingeschreven ten kantore van voormelde openbare registers op tien maart tweeduizend vier in register Hypotheken 4, deel 18900, nummer 184;

4.2.20 *Artikel 4.1.20* door de inschrijving ten kantore van voormelde openbare registers (destijds gehouden te Amsterdam) op één maart tweeduizend vier in register Hypotheken 4, deel 18900, nummer 184, van het afschrift van een akte tot levering onder voorbehoud vestiging recht van opstal, houdende kwijting voor de betaling van de koopprijs, verleden op één maart tweeduizend vier voor een waarnemer van genoemde notaris Bos, welke akte is verbeterd bij akte houdende aanvulling op register 4 deel 18900 nummer 184,

opgemaakt op negen maart tweeduizend vier door genoemde notaris Bos, van welk akte — houdende aanvulling een afschrift is ingeschreven ten kantore van voormelde openbare — registers op tien maart tweeduizend vier in register Hypotheken 4, deel 18900, nummer — 184; ———————————————————————————————

4.2.21 *Artikel 4.1.21* door de inschrijving ten kantore van voormelde openbare registers (destijds - gehouden te Amsterdam) op één maart tweeduizend vier in register Hypotheken 4, deel — 18900, nummer 184, van het afschrift van een akte tot levering onder voorbehoud ——— vestiging recht van opstal, houdende kwijting voor de betaling van de koopprijs, verleden - op één maart tweeduizend vier voor een waarnemer van genoemde notaris Bos, welke akte is verbeterd bij akte houdende aanvulling op register 4 deel 18900 nummer 184, ——— opgemaakt op negen maart tweeduizend vier door genoemde notaris Bos, van welk akte — houdende aanvulling een afschrift is ingeschreven ten kantore van voormelde openbare — registers op tien maart tweeduizend vier in register Hypotheken 4, deel 18900, nummer — 184; ———————————————————————————————

4.2.22 *Artikel 4.1.22* door de inschrijving ten kantore van voormelde openbare registers (destijds - gehouden te Amsterdam) op één maart tweeduizend vier in register Hypotheken 4, deel — 18900, nummer 184, van het afschrift van een akte tot levering onder voorbehoud ——— vestiging recht van opstal, houdende kwijting voor de betaling van de koopprijs, verleden - op één maart tweeduizend vier voor een waarnemer van genoemde notaris Bos, welke akte is verbeterd bij akte houdende aanvulling op register 4 deel 18900 nummer 184, ——— opgemaakt op negen maart tweeduizend vier door genoemde notaris Bos, van welk akte — houdende aanvulling een afschrift is ingeschreven ten kantore van voormelde openbare — registers op tien maart tweeduizend vier in register Hypotheken 4, deel 18900, nummer — 184; ———————————————————————————————

4.2.23 *Artikel 4.1.23* (ten tijde van het passeren van de na te noemen akte kadastraal bekend —— gemeente Sloten (Noord-Holland), sectie K, nummer 3507) door de inschrijving ten ——— kantore van voormelde openbare registers (destijds gehouden te Amsterdam) op negentien december tweeduizend twee in register Hypotheken 4, deel 18649, nummer 199, van het — afschrift van een akte van levering, houdende kwijting voor de betaling van de koopprijs, – verleden op diezelfde dag voor genoemde notaris Boodt; ———————————————————

4.2.24 *Artikel 4.1.24 (*ten tijde van het passeren van de na te noemen akte kadastraal bekend —— gemeente Sloten (Noord-Holland), sectie K, nummer 3507) door de inschrijving ten ——— kantore van voormelde openbare registers (destijds gehouden te Amsterdam) op negentien december tweeduizend twee in register Hypotheken 4, deel 18649, nummer 199, van het — afschrift van een akte van levering, houdende kwijting voor de betaling van de koopprijs, – verleden op negentien diezelfde dag voor genoemde notaris Boodt; ———————————————————

4.2.25 *Artikel 4.1.25* door de inschrijving ten kantore van voormelde openbare registers (destijds gehouden te Amsterdam) op zevenentwintig juni tweeduizend vijf in register Hypotheken 4, deel 19233, nummer 95, van het afschrift van een akte van levering van registergoed — (Amsterdam), houdende kwijting voor de betaling van de koopprijs, verleden op ——— vierentwintig juni tweeduizend vijf, voor genoemde notaris Bijkerk, mede in verband met de inschrijving ten kantore van voormelde openbare registers (destijds gehouden te ———

Amsterdam), op vijf augustus tweeduizend vijf in register Hypotheken 4, deel 19268, —— nummer 92, van een afschrift van een akte van verklaring uitwerken ontbindende ——— voorwaarde levering registergoed, verleden op vier augustus tweeduizend vijf, voor een — waarnemer van genoemde notaris Bijkerk; ———————————————————

4.2.26 *Artikel 4.1.26* door de inschrijving ten kantore van voormelde openbare registers (destijds gehouden te Amsterdam) op zevenentwintig juni tweeduizend vijf in register Hypotheken 4, deel 19233, nummer 95, van het afschrift van een akte van levering van registergoed —— (Amsterdam), houdende kwijting voor de betaling van de koopprijs, verleden op ——— vierentwintig juni tweeduizend vijf, voor genoemde notaris Bijkerk, mede in verband met de inschrijving ten kantore van voormelde openbare registers (destijds gehouden te ——— Amsterdam), op vijf augustus tweeduizend vijf in register Hypotheken 4, deel 19268, —— nummer 92, van een afschrift van een akte van verklaring uitwerken ontbindende ——— voorwaarde levering registergoed, verleden op vier augustus tweeduizend vijf, voor een — waarnemer van genoemde notaris Bijkerk; ———————————————————

4.2.27 *Artikel 4.1.27* door de inschrijving ten kantore van voormelde openbare registers (destijds gehouden te Amsterdam) op zevenentwintig juni tweeduizend vijf in register Hypotheken 4, deel 19233, nummer 95, van het afschrift van een akte van levering van registergoed —— (Amsterdam), houdende kwijting voor de betaling van de koopprijs, verleden op ——— vierentwintig juni tweeduizend vijf, voor genoemde notaris Bijkerk, mede in verband met de inschrijving ten kantore van voormelde openbare registers (destijds gehouden te ——— Amsterdam), op vijf augustus tweeduizend vijf in register Hypotheken 4, deel 19268, —— nummer 92, van een afschrift van een akte van verklaring uitwerken ontbindende ——— voorwaarde levering registergoed, verleden op vier augustus tweeduizend vijf, voor een — waarnemer van genoemde notaris Bijkerk; ———————————————————

4.2.28 *Artikel 4.1.28* door de inschrijving ten kantore van voormelde openbare registers (destijds gehouden te Amsterdam) op zevenentwintig juni tweeduizend vijf in register Hypotheken 4, deel 19233, nummer 95, van het afschrift van een akte van levering van registergoed —— (Amsterdam), houdende kwijting voor de betaling van de koopprijs, verleden op ——— vierentwintig juni tweeduizend vijf, voor genoemde notaris Bijkerk, mede in verband met de inschrijving ten kantore van voormelde openbare registers (destijds gehouden te ——— Amsterdam), op vijf augustus tweeduizend vijf in register Hypotheken 4, deel 19268, —— nummer 92, van een afschrift van een akte van verklaring uitwerken ontbindende ——— voorwaarde levering registergoed, verleden op vier augustus tweeduizend vijf, voor een — waarnemer van genoemde notaris Bijkerk; ———————————————————

4.2.29 *Artikel 4.1.29* door de inschrijving ten kantore van voormelde openbare registers (destijds gehouden te Amsterdam) op zevenentwintig juni tweeduizend vijf in register Hypotheken 4, deel 19233, nummer 95, van het afschrift van een akte van levering van registergoed —— (Amsterdam), houdende kwijting voor de betaling van de koopprijs, verleden op ——— vierentwintig juni tweeduizend vijf, voor genoemde notaris Bijkerk, mede in verband met de inschrijving ten kantore van voormelde openbare registers (destijds gehouden te ——— Amsterdam), op vijf augustus tweeduizend vijf in register Hypotheken 4, deel 19268, —— nummer 92, van een afschrift van een akte van verklaring uitwerken ontbindende ———

voorwaarde levering registergoed, verleden op vier augustus tweeduizend vijf, voor een waarnemer van genoemde notaris Bijkerk;

4.2.30 *Artikel 4.1.30* door de inschrijving ten kantore van voormelde openbare registers (destijds gehouden te Amsterdam) op zevenentwintig juni tweeduizend vijf in register Hypotheken 4, deel 19233, nummer 95, van het afschrift van een akte van levering van registergoed (Amsterdam), houdende kwijting voor de betaling van de koopprijs, verleden op vierentwintig juni tweeduizend vijf, voor genoemde notaris Bijkerk, mede in verband met de inschrijving ten kantore van voormelde openbare registers (destijds gehouden te Amsterdam), op vijf augustus tweeduizend vijf in register Hypotheken 4, deel 19268, nummer 92, van een afschrift van een akte van verklaring uitwerken ontbindende voorwaarde levering registergoed, verleden op vier augustus tweeduizend vijf, voor een waarnemer van genoemde notaris Bijkerk;

4.2.31 *Artikel 4.1.31* door de inschrijving ten kantore van voormelde openbare registers (destijds gehouden te Amsterdam) op zevenentwintig juni tweeduizend vijf in register Hypotheken 4, deel 19233, nummer 95, van het afschrift van een akte van levering van registergoed (Amsterdam), houdende kwijting voor de betaling van de koopprijs, verleden op vierentwintig juni tweeduizend vijf, voor genoemde notaris Bijkerk, mede in verband met de inschrijving ten kantore van voormelde openbare registers (destijds gehouden te Amsterdam), op vijf augustus tweeduizend vijf in register Hypotheken 4, deel 19268, nummer 92, van een afschrift van een akte van verklaring uitwerken ontbindende voorwaarde levering registergoed, verleden op vier augustus tweeduizend vijf, voor een waarnemer van genoemde notaris Bijkerk;

4.2.32 *Artikel 4.1.32* door de inschrijving ten kantore van voormelde openbare registers (destijds gehouden te Amsterdam) op zevenentwintig juni tweeduizend vijf in register Hypotheken 4, deel 19233, nummer 95, van het afschrift van een akte van levering van registergoed (Amsterdam), houdende kwijting voor de betaling van de koopprijs, verleden op vierentwintig juni tweeduizend vijf, voor genoemde notaris Bijkerk, mede in verband met de inschrijving ten kantore van voormelde openbare registers (destijds gehouden te Amsterdam), op vijf augustus tweeduizend vijf in register Hypotheken 4, deel 19268, nummer 92, van een afschrift van een akte van verklaring uitwerken ontbindende voorwaarde levering registergoed, verleden op vier augustus tweeduizend vijf, voor een waarnemer van genoemde notaris Bijkerk;

4.2.33 *Artikel 4.1.33* door de inschrijving ten kantore van voormelde openbare registers (destijds gehouden te Amsterdam) op zevenentwintig juni tweeduizend vijf in register Hypotheken 4, deel 19233, nummer 95, van het afschrift van een akte van levering van registergoed (Amsterdam), houdende kwijting voor de betaling van de koopprijs, verleden op vierentwintig juni tweeduizend vijf, voor genoemde notaris Bijkerk, mede in verband met de inschrijving ten kantore van voormelde openbare registers (destijds gehouden te Amsterdam), op vijf augustus tweeduizend vijf in register Hypotheken 4, deel 19268, nummer 92, van een afschrift van een akte van verklaring uitwerken ontbindende voorwaarde levering registergoed, verleden op vier augustus tweeduizend vijf, voor een waarnemer van genoemde notaris Bijkerk;

4.2.34 *Artikel 4.1.34* door de inschrijving ten kantore van voormelde openbare registers (destijds gehouden te Amsterdam) op zevenentwintig juni tweeduizend vijf in register Hypotheken 4, deel 19233, nummer 95, van het afschrift van een akte van levering van registergoed — (Amsterdam), houdende kwijting voor de betaling van de koopprijs, verleden op ——— vierentwintig juni tweeduizend vijf, voor genoemde notaris Bijkerk, mede in verband met de inschrijving ten kantore van voormelde openbare registers (destijds gehouden te ——— Amsterdam), op vijf augustus tweeduizend vijf in register Hypotheken 4, deel 19268, —— nummer 92, van een afschrift van een akte van verklaring uitwerken ontbindende ——— voorwaarde levering registergoed, verleden op vier augustus tweeduizend vijf, voor een — waarnemer van genoemde notaris Bijkerk; ———

4.2.35 *Artikel 4.1.35* door de inschrijving ten kantore van voormelde openbare registers (destijds gehouden te Amsterdam) op zevenentwintig juni tweeduizend vijf in register Hypotheken 4, deel 19233, nummer 95, van het afschrift van een akte van levering van registergoed — (Amsterdam), houdende kwijting voor de betaling van de koopprijs, verleden op ——— vierentwintig juni tweeduizend vijf, voor genoemde notaris Bijkerk, mede in verband met de inschrijving ten kantore van voormelde openbare registers (destijds gehouden te ——— Amsterdam), op vijf augustus tweeduizend vijf in register Hypotheken 4, deel 19268, —— nummer 92, van een afschrift van een akte van verklaring uitwerken ontbindende ——— voorwaarde levering registergoed, verleden op vier augustus tweeduizend vijf, voor een — waarnemer van genoemde notaris Bijkerk; ———

4.2.36 *Artikel 4.1.36* door de inschrijving ten kantore van voormelde openbare registers (destijds gehouden te Amsterdam) op zevenentwintig juni tweeduizend vijf in register Hypotheken 4, deel 19233, nummer 95, van het afschrift van een akte van levering van registergoed — (Amsterdam), houdende kwijting voor de betaling van de koopprijs, verleden op ——— vierentwintig juni tweeduizend vijf, voor genoemde notaris Bijkerk, mede in verband met de inschrijving ten kantore van voormelde openbare registers (destijds gehouden te ——— Amsterdam), op vijf augustus tweeduizend vijf in register Hypotheken 4, deel 19268, —— nummer 92, van een afschrift van een akte van verklaring uitwerken ontbindende ——— voorwaarde levering registergoed, verleden op vier augustus tweeduizend vijf, voor een — waarnemer van genoemde notaris Bijkerk; ———

4.2.37 *Artikel 4.1.37* door de inschrijving ten kantore van voormelde openbare registers (destijds gehouden te Amsterdam) op zevenentwintig juni tweeduizend vijf in register Hypotheken 4, deel 19233, nummer 95, van het afschrift van een akte van levering van registergoed — (Amsterdam), houdende kwijting voor de betaling van de koopprijs, verleden op ——— vierentwintig juni tweeduizend vijf, voor genoemde notaris Bijkerk, mede in verband met de inschrijving ten kantore van voormelde openbare registers (destijds gehouden te ——— Amsterdam), op vijf augustus tweeduizend vijf in register Hypotheken 4, deel 19268, —— nummer 92, van een afschrift van een akte van verklaring uitwerken ontbindende ——— voorwaarde levering registergoed, verleden op vier augustus tweeduizend vijf, voor een — waarnemer van genoemde notaris Bijkerk; ———

4.2.38 *Artikel 4.1.38* door de inschrijving ten kantore van voormelde openbare registers (destijds gehouden te Amsterdam) op zevenentwintig juni tweeduizend vijf in register Hypotheken

4, deel 19233, nummer 95, van het afschrift van een akte van levering van registergoed — (Amsterdam), houdende kwijting voor de betaling van de koopprijs, verleden op ——— vierentwintig juni tweeduizend vijf, voor genoemde notaris Bijkerk, mede in verband met de inschrijving ten kantore van voormelde openbare registers (destijds gehouden te ——— Amsterdam), op vijf augustus tweeduizend vijf in register Hypotheken 4, deel 19268, —— nummer 92, van een afschrift van een akte van verklaring uitwerken ontbindende ——— voorwaarde levering registergoed, verleden op vier augustus tweeduizend vijf, voor een — waarnemer van genoemde notaris Bijkerk; ———

4.2.39 *Artikel 4.1.39* door de inschrijving ten kantore van voormelde openbare registers (destijds gehouden te Amsterdam) op zevenentwintig juni tweeduizend vijf in register Hypotheken 4, deel 19233, nummer 95, van het afschrift van een akte van levering van registergoed — (Amsterdam), houdende kwijting voor de betaling van de koopprijs, verleden op ——— vierentwintig juni tweeduizend vijf, voor genoemde notaris Bijkerk, mede in verband met de inschrijving ten kantore van voormelde openbare registers (destijds gehouden te ——— Amsterdam), op vijf augustus tweeduizend vijf in register Hypotheken 4, deel 19268, —— nummer 92, van een afschrift van een akte van verklaring uitwerken ontbindende ——— voorwaarde levering registergoed, verleden op vier augustus tweeduizend vijf, voor een — waarnemer van genoemde notaris Bijkerk; ———

4.2.40 *Artikel 4.1.40* door de inschrijving ten kantore van voormelde openbare registers (destijds gehouden te Amsterdam) op zevenentwintig juni tweeduizend vijf in register Hypotheken 4, deel 19233, nummer 95, van het afschrift van een akte van levering van registergoed — (Amsterdam), houdende kwijting voor de betaling van de koopprijs, verleden op ——— vierentwintig juni tweeduizend vijf, voor genoemde notaris Bijkerk, mede in verband met de inschrijving ten kantore van voormelde openbare registers (destijds gehouden te ——— Amsterdam), op vijf augustus tweeduizend vijf in register Hypotheken 4, deel 19268, —— nummer 92, van een afschrift van een akte van verklaring uitwerken ontbindende ——— voorwaarde levering registergoed, verleden op vier augustus tweeduizend vijf, voor een — waarnemer van genoemde notaris Bijkerk; ———

4.2.41 *Artikel 4.1.41* door de inschrijving ten kantore van voormelde openbare registers (destijds gehouden te Amsterdam) op zevenentwintig juni tweeduizend vijf in register Hypotheken 4, deel 19233, nummer 95, van het afschrift van een akte van levering van registergoed — (Amsterdam), houdende kwijting voor de betaling van de koopprijs, verleden op ——— vierentwintig juni tweeduizend vijf, voor genoemde notaris Bijkerk, mede in verband met de inschrijving ten kantore van voormelde openbare registers (destijds gehouden te ——— Amsterdam), op vijf augustus tweeduizend vijf in register Hypotheken 4, deel 19268, —— nummer 92, van een afschrift van een akte van verklaring uitwerken ontbindende ——— voorwaarde levering registergoed, verleden op vier augustus tweeduizend vijf, voor een — waarnemer van genoemde notaris Bijkerk; ———

4.2.42 *Artikel 4.1.42* door de inschrijving ten kantore van voormelde openbare registers (destijds gehouden te Amsterdam) op zevenentwintig juni tweeduizend vijf in register Hypotheken 4, deel 19233, nummer 95, van het afschrift van een akte van levering van registergoed — (Amsterdam), houdende kwijting voor de betaling van de koopprijs, verleden op ———

vierentwintig juni tweeduizend vijf, voor genoemde notaris Bijkerk, mede in verband met de inschrijving ten kantore van voormelde openbare registers (destijds gehouden te Amsterdam), op vijf augustus tweeduizend vijf in register Hypotheken 4, deel 19268, nummer 92, van een afschrift van een akte van verklaring uitwerken ontbindende voorwaarde levering registergoed, verleden op vier augustus tweeduizend vijf, voor een waarnemer van genoemde notaris Bijkerk;

4.2.43 *Artikel 4.1.43* door de inschrijving ten kantore van voormelde openbare registers (destijds gehouden te Amsterdam) op zevenentwintig juni tweeduizend vijf in register Hypotheken 4, deel 19233, nummer 95, van het afschrift van een akte van levering van registergoed (Amsterdam), houdende kwijting voor de betaling van de koopprijs, verleden op vierentwintig juni tweeduizend vijf, voor genoemde notaris Bijkerk, mede in verband met de inschrijving ten kantore van voormelde openbare registers (destijds gehouden te Amsterdam), op vijf augustus tweeduizend vijf in register Hypotheken 4, deel 19268, nummer 92, van een afschrift van een akte van verklaring uitwerken ontbindende voorwaarde levering registergoed, verleden op vier augustus tweeduizend vijf, voor een waarnemer van genoemde notaris Bijkerk;

4.2.44 *Artikel 4.1.44* door de inschrijving ten kantore van voormelde openbare registers (destijds gehouden te Amsterdam) op zevenentwintig juni tweeduizend vijf in register Hypotheken 4, deel 19233, nummer 95, van het afschrift van een akte van levering van registergoed (Amsterdam), houdende kwijting voor de betaling van de koopprijs, verleden op vierentwintig juni tweeduizend vijf, voor genoemde notaris Bijkerk, mede in verband met de inschrijving ten kantore van voormelde openbare registers (destijds gehouden te Amsterdam), op vijf augustus tweeduizend vijf in register Hypotheken 4, deel 19268, nummer 92, van een afschrift van een akte van verklaring uitwerken ontbindende voorwaarde levering registergoed, verleden op vier augustus tweeduizend vijf, voor een waarnemer van genoemde notaris Bijkerk;

4.2.45 *Artikel 4.1.45:*

- voor zover afkomstig van het vervallen perceel kadastraal bekend gemeente Sloten (Noord-Holland), sectie K, nummer 2286 (gedeeltelijk)) door de inschrijving ten kantore van voormelde openbare registers (destijds gehouden te Amsterdam) op negenentwintig juni tweeduizend één in register Hypotheken 4, deel 17473, nummer 54, van het afschrift van een akte van levering, houdende kwijting voor de koopprijs en afstand van ontbindingsrechten, verleden op diezelfde dag voor een waarnemer van genoemde notaris Gerver;
- voor zover afkomstig van het vervallen perceel kadastraal bekend gemeente Sloten (Noord-Holland), sectie K, nummer 3620) door de inschrijving ten kantore van voormelde openbare registers op vier december tweeduizend acht in register Hypotheken 4, deel 55911, nummer 152, van het afschrift van een akte van levering, houdende kwijting voor de betaling van de koopprijs en afstand van ontbindingsrechten, verleden op diezelfde dag voor genoemde notaris Laenen;

4.2.46 *Artikel 4.1.46* (ten tijde van het passeren van de na te noemen akte kadastraal bekend gemeente Sloten (Noord-Holland), sectie K, nummer 2286) door inschrijving ten kantore –

van voormelde openbare registers (destijds gehouden te Amsterdam) op negenentwintig juni tweeduizend één in register Hypotheken 4, deel 17473, nummer 54, van het afschrift van een akte van levering, houdende kwijting voor de betaling van de koopprijs en afstand van ontbindingsrechten, verleden op diezelfde dag voor een waarnemer van genoemde notaris Gerver;

4.2.47 *Artikel 4.1.47* (ten tijde van het passeren van de na te noemen akte kadastraal bekend gemeente Sloten (Noord-Holland), sectie K, nummers 2287 en 2288 en gemeente Haarlemmerliede en Spaarnwoude, sectie L, nummer 3106) door inschrijving ten kantore van voormelde openbare registers (destijds gehouden te Amsterdam) op negenentwintig juni tweeduizend één in register Hypotheken 4, deel 17473, nummer 54, van het afschrift van een akte van levering, houdende kwijting voor de betaling van de koopprijs en afstand van ontbindingsrechten, verleden op diezelfde dag voor een waarnemer van genoemde notaris Gerver;

4.2.48 *Artikel 4.1.48* (ten tijde van het passeren van de na te noemen akte kadastraal bekend gemeente Sloten (Noord-Holland), sectie K, nummers 3508 en 3509) door inschrijving ten kantore van voormelde openbare registers (destijds gehouden te Amsterdam) op negentien december tweeduizend drie in register Hypotheken 4, deel 18855, nummer 110, van het afschrift van het akte van levering, verleden op achttien december tweeduizend drie, voor genoemde notaris Boodt, houdende kwijting voor de betaling van de koopprijs;

4.2.49 *Artikel 4.1.49* (ten tijde van het passeren van de na te noemen akte kadastraal bekend gemeente Sloten (Noord-Holland), sectie K, nummer 3507) door de inschrijving ten kantore van voormelde openbare registers (destijds gehouden te Amsterdam) op negentien december tweeduizend twee in register Hypotheken 4, deel 18649, nummer 199, van het afschrift van een akte van levering, houdende kwijting voor de betaling van de koopprijs, verleden op diezelfde dag voor genoemde notaris Boodt;

4.2.50 *Artikel 4.1.50* (ten tijde van het passeren van de na te noemen akte kadastraal bekend gemeente Sloten (Noord-Holland), sectie K, nummers 3506 en 3507) door de inschrijving ten kantore van voormelde openbare registers (destijds gehouden te Amsterdam) op negentien december tweeduizend twee in register Hypotheken 4, deel 18649, nummer 199, van het afschrift van een akte van levering, houdende kwijting voor de betaling van de koopprijs, verleden op negentien december tweeduizend twee voor genoemde notaris Boodt;

4.2.51 *Artikel 4.1.51* (ten tijde van het passeren van de na te noemen akte kadastraal bekend gemeente Sloten (Noord-Holland), sectie K, nummer 2058 en 2286) door inschrijving ten kantore van voormelde openbare registers (destijds gehouden te Amsterdam) op negenentwintig juni tweeduizend één in register Hypotheken 4, deel 17473, nummer 54, van het afschrift van een akte van levering, houdende kwijting voor de betaling van de koopprijs en afstand van ontbindingsrechten, verleden op diezelfde dag, voor een waarnemer van genoemde notaris Gerver;

4.2.52 *Artikel 4.1.52* door de inschrijving ten kantore van voormelde openbare registers op zesentwintig mei tweeduizend elf in register Hypotheken 4, deel 60003, nummer 37, van het afschrift van een akte van verkoop, koop en levering tevens vestiging rechten van

opstal, houdende kwijting voor de betaling van de koopprijs en afstand van ontbindingsrechten, verleden op diezelfde dag voor genoemde notaris Tasseron, van welke akte een akte van rectificatie is verleden op zeven maart tweeduizend twaalf voor genoemde notaris Tasseron, van welke akte een afschrift is ingeschreven in voormelde openbare registers op diezelfde dag in register Hypotheken 4, deel 61217, nummer 84;

4.2.53 *Artikel 4.1.53* door de inschrijving ten kantore van voormelde openbare registers (destijds gehouden te Amsterdam) op zevenentwintig juni tweeduizend vijf in register Hypotheken 4, deel 19233, nummer 95, van het afschrift van een akte van levering van registergoed (Amsterdam), houdende kwijting voor de betaling van de koopprijs, verleden op vierentwintig juni tweeduizend vijf, voor genoemde notaris Bijkerk, mede in verband met de inschrijving ten kantore van voormelde openbare registers (destijds gehouden te Amsterdam), op vijf augustus tweeduizend vijf in register Hypotheken 4, deel 19268, nummer 92, van een afschrift van een akte van verklaring uitwerken ontbindende voorwaarde levering registergoed, verleden op vier augustus tweeduizend vijf, voor een waarnemer van genoemde notaris Bijkerk;

4.2.54 *Artikel 4.1.54* (ten tijde van het passeren van de na te noemen akte kadastraal bekend gemeente Sloten (Noord-Holland), sectie K, nummers 3620 en 3622 (beide gedeeltelijk)) – door de inschrijving ten kantore van voormelde openbare registers op vier december tweeduizend acht in register Hypotheken 4, deel 55911, nummer 152, van het afschrift van een akte van levering, houdende kwijting voor de betaling van de koopprijs en afstand van ontbindingsrechten, verleden op diezelfde dag voor genoemde notaris Laenen;

4.2.55 *Artikel 4.1.55* (ten tijde van het passeren van de na te noemen akte kadastraal bekend gemeente Amsterdam, sectie K, nummer 7001 (gedeeltelijk)) door de inschrijving ten kantore van de voormelde openbare registers op vierentwintig december tweeduizend acht in register Hypotheken 4, deel 56040, nummer 100, van het afschrift van een akte van levering volle eigendom, levering onder voorbehoud van erfpacht, vestiging opstalrecht, houdende kwijting voor de betaling van de koopprijs, verleden op diezelfde dag voor genoemde notaris Laenen;

4.2.56 *Artikel 4.1.56* (ten tijde van het passeren van de na te noemen akte kadastraal bekend gemeente Sloten (Noord-Holland), sectie K, nummer 2249) door de overschrijving ten kantore van voormelde openbare registers (destijds gehouden te Amsterdam) op elf februari negentienhonderd éénennegentig in register Hypotheken 4, deel 10384, nummer – 18, van het afschrift van een akte van levering, houdende kwijting voor de koopprijs en afstand van het recht om ontbinding te vorderen op grond van het bepaalde in de artikelen 1302 en 1303 van het oude Burgerlijk Wetboek, verleden op diezelfde dag voor genoemde notaris Gerver;

4.2.57 *Artikel 4.1.57* (ten tijde van het passeren van de na te noemen akte kadastraal bekend gemeente Sloten (Noord-Holland), sectie K, nummer 2249) door de overschrijving ten kantore van voormelde openbare registers (destijds gehouden te Amsterdam) op elf februari negentienhonderd éénennegentig in register Hypotheken 4, deel 10384, nummer – 18, van het afschrift van een akte van levering, houdende kwijting voor de koopprijs en afstand van het recht om ontbinding te vorderen op grond van het bepaalde in de artikelen

1302 en 1303 van het oude Burgerlijk Wetboek, verleden op diezelfde dag voor genoemde notaris Gerver;

4.2.58 *Artikel 4.1.58:*

- voor zover afkomstig van de vervallen percelen kadastraal bekend gemeente Sloten (Noord-Holland), sectie K, nummers 1882 en 2039 door de overschrijving ten kantore van voormelde openbare registers (destijds gehouden te Amsterdam) op éénentwintig oktober negentienhonderd éénennegentig in register Hypotheken 4, deel 10664, nummer 47, van het afschrift van een akte van levering, houdende kwijting voor de koopprijs en afstand van de ontbindingsrechten, verleden op zeventien oktober negentienhonderd éénennegentig voor mr. Th.J.H. Dröge, destijds notaris te Delft; en
- voor zover afkomstig van het vervallen perceel kadastraal bekend gemeente Sloten (Noord-Holland), sectie K, nummer 1881 door de overschrijving ten kantore van voormelde openbare registers (destijds gehouden te Amsterdam) op één juli negentienhonderd zevenenzeventig in register Hypotheken 4, deel 5538, nummer 31, van het afschrift van een akte van levering, houdende kwijting voor de koopprijs en afstand van het recht om ontbinding te vorderen op grond van het bepaalde in de artikelen 1302 en 1303 van het oude Burgerlijk Wetboek, verleden op dertig juni negentienhonderd zevenenzeventig voor mr. J.J.M. de Vries, destijds notaris te Amsterdam;

4.2.59 *Artikel 4.1.59* door de inschrijving ten kantore van de voormelde openbare registers op vierentwintig december tweeduizend acht in register Hypotheken 4, deel 56040, nummer 100, van het afschrift van een akte van levering volle eigendom, levering onder voorbehoud van erfpacht, vestiging opstalrecht, houdende kwijting voor de betaling van de koopprijs, verleden op diezelfde dag voor genoemde notaris Laenen;

4.2.60 *Artikel 4.1.60* (ten tijde van het passeren van de na te noemen akte kadastraal bekend gemeente Amsterdam, sectie AI, nummer 471) door de inschrijving ten kantore van voormelde openbare registers (destijds gehouden te Amsterdam) op dertig december tweeduizend vier in register Hypotheken 4, deel 19110, nummer 55, van het afschrift van een akte van levering, verleden op diezelfde dag voor genoemde notaris Schulte, houdende kwijting voor de betaling van de koopprijs;

4.2.61 *Artikel 4.1.61* door de inschrijving ten kantore van voormelde openbare registers op dertien oktober tweeduizend negen in register Hypotheken 4, deel 57319, nummer 9, van het afschrift van een akte van levering, verleden op diezelfde dag voor genoemde notaris Laenen, houdende kwijting voor de betaling van de koopprijs en afstand van ontbindingsrechten, welke akte is verbeterd bij proces-verbaal van verbetering, opgemaakt op veertien oktober tweeduizend negen door een waarnemer van genoemde notaris Laenen, van welk proces-verbaal van verbetering een afschrift is ingeschreven ten kantore van voormelde openbare registers op vijftien oktober tweeduizend negen in register Hypotheken 4, deel 57319 nummer 9;

4.2.62 *Artikel 4.1.62* door de inschrijving ten kantore van voormelde openbare registers op dertien oktober tweeduizend negen in register Hypotheken 4, deel 57319, nummer 9, van

het afschrift van een akte van levering, verleden op diezelfde dag voor genoemde notaris – Laenen, houdende kwijting voor de betaling van de koopprijs en afstand van ——— ontbindingsrechten, welke akte is verbeterd bij proces-verbaal van verbetering, opgemaakt op veertien oktober tweeduizend negen door een waarnemer van genoemde notaris ——— Laenen, van welk proces-verbaal van verbetering een afschrift is ingeschreven ten kantore van voormelde openbare registers op vijftien oktober tweeduizend negen in register ——— Hypotheken 4, deel 57319 nummer 9; ———

4.2.63 *Artikel 4.1.63* (ten tijde van het passeren van de na te noemen akte kadastraal bekend ——— gemeente Amsterdam, sectie K, nummer 6274 (gedeeltelijk)) door de inschrijving ten ——— kantore van voormelde openbare registers op dertien oktober tweeduizend negen in ——— register Hypotheken 4, deel 57319, nummer 9, van het afschrift van een akte van levering, verleden op diezelfde dag voor genoemde notaris Laenen, houdende kwijting voor de ——— betaling van de koopprijs en afstand van ontbindingsrechten, welke akte is verbeterd bij — proces-verbaal van verbetering, opgemaakt op veertien oktober tweeduizend negen door — een waarnemer van genoemde notaris Laenen, van welk proces-verbaal van verbetering — een afschrift is ingeschreven ten kantore van voormelde openbare registers op vijftien ——— oktober tweeduizend negen in register Hypotheken 4, deel 57319 nummer 9; ———

4.2.64 *Artikel 4.1.64* (ten tijde van het passeren van de na te noemen akte kadastraal bekend ——— gemeente Amsterdam, sectie K, nummer 6274 (gedeeltelijk door de inschrijving ten ——— kantore van voormelde openbare registers op dertien oktober tweeduizend negen in ——— register Hypotheken 4, deel 57319, nummer 9, van het afschrift van een akte van levering, verleden op diezelfde dag voor genoemde notaris Laenen, houdende kwijting voor de ——— betaling van de koopprijs en afstand van ontbindingsrechten, welke akte is verbeterd bij — proces-verbaal van verbetering, opgemaakt op veertien oktober tweeduizend negen door — een waarnemer van genoemde notaris Laenen, van welk proces-verbaal van verbetering — een afschrift is ingeschreven ten kantore van voormelde openbare registers op vijftien ——— oktober tweeduizend negen in register Hypotheken 4, deel 57319 nummer 9; ———

4.2.65 *Artikel 4.1.65* (ten tijde van het passeren van de na te noemen akte kadastraal bekend ——— gemeente Amsterdam, sectie K, nummer 7001 (gedeeltelijk) door de inschrijving ten ——— kantore van voormelde openbare registers op vierentwintig december tweeduizend acht in register Hypotheken 4, deel 56040, nummer 100, van het afschrift van een akte van ——— levering volle eigendom; levering onder voorbehoud van erfpacht; vestiging opstalrecht, — verleden op diezelfde dag voor genoemde notaris Laenen, houdende kwijting voor de ——— betaling van de koopprijs en afstand van ontbindingsrechten; ———

4.2.66 *Artikel 4.1.66* (ten tijde van het passeren van de na te noemen akte kadastraal bekend ——— gemeente Amsterdam, sectie K, nummer 7567) door de inschrijving ten kantore van ——— voormelde openbare registers op dertien oktober tweeduizend negen in register ——— Hypotheken 4, deel 57319, nummer 9, van het afschrift van een akte van levering, ——— verleden op diezelfde dag voor genoemde notaris Laenen, houdende kwijting voor de ——— betaling van de koopprijs en afstand van ontbindingsrechten, welke akte is verbeterd bij — proces-verbaal van verbetering, opgemaakt op veertien oktober tweeduizend negen door — een waarnemer van genoemde notaris Laenen, van welk proces-verbaal van verbetering —

een afschrift is ingeschreven ten kantore van voormelde openbare registers op vijftien —— oktober tweeduizend negen in register Hypotheken 4, deel 57319 nummer 9; ————————

4.2.67 *Artikel 4.1.67* (ten tijde van het passeren van de na te noemen akte kadastraal bekend ——— gemeente Amsterdam, sectie K, nummer 7567) door de inschrijving ten kantore van ——— voormelde openbare registers op dertien oktober tweeduizend negen in register ———— Hypotheken 4, deel 57319, nummer 9, van het afschrift van een akte van levering, ——— verleden op diezelfde dag voor genoemde notaris Laenen, houdende kwijting voor de —— betaling van de koopprijs en afstand van ontbindingsrechten, welke akte is verbeterd bij — proces-verbaal van verbetering, opgemaakt op veertien oktober tweeduizend negen door — een waarnemer van genoemde notaris Laenen, van welk proces-verbaal van verbetering — een afschrift is ingeschreven ten kantore van voormelde openbare registers op vijftien —— oktober tweeduizend negen in register Hypotheken 4, deel 57319 nummer 9; ————————

4.2.68 *Artikel 4.1.68* (ten tijde van het passeren van de na te noemen akte kadastraal bekend ——— gemeente Amsterdam, sectie K, nummer 7567) door de inschrijving ten kantore van ——— voormelde openbare registers op dertien oktober tweeduizend negen in register ———— Hypotheken 4, deel 57319, nummer 9, van het afschrift van een akte van levering, ——— verleden op diezelfde dag voor genoemde notaris Laenen, houdende kwijting voor de —— betaling van de koopprijs en afstand van ontbindingsrechten, welke akte is verbeterd bij — proces-verbaal van verbetering, opgemaakt op veertien oktober tweeduizend negen door — een waarnemer van genoemde notaris Laenen, van welk proces-verbaal van verbetering — een afschrift is ingeschreven ten kantore van voormelde openbare registers op vijftien —— oktober tweeduizend negen in register Hypotheken 4, deel 57319 nummer 9; ————————

4.2.69 *Artikel 4.1.69* door de inschrijving ten kantore van voormelde openbare registers (destijds - gehouden te Amsterdam) op drieëntwintig december tweeduizend twee in register ——— Hypotheken 4, deel 18653, nummer 97, van het afschrift van een akte van levering, ——— verleden op twintig december tweeduizend twee voor een waarnemer van genoemde —— notaris Gerver, houdende kwijting voor de betaling van de koopprijs en afstand van ——— ontbindingsrechten; ————————————————————————

4.2.70 *Artikel 4.1.70* door de inschrijving ten kantore van voormelde openbare registers (destijds - gehouden te Amsterdam) op één november tweeduizend twee in register Hypotheken 4, — deel 18608, nummer 139, van een afschrift van een akte van verkoop en levering en ——— vestiging kwalitatieve verplichting, verleden op éénendertig oktober tweeduizend twee —— voor genoemde notaris Boodt, houdende kwijting voor de betaling van de koopprijs en —— afstand van ontbindingsrechten; ————————————————————————

4.2.71 *Artikel 4.1.71* (ten tijde van het passeren van de na te noemen akte kadastraal bekend —— gemeente Sloten (Noord-Holland), sectie K, nummer 1972) door de inschrijving ten ——— kantore van voormelde openbare registers (destijds gehouden te Amsterdam) op ———— zevenentwintig juni tweeduizend vijf in register Hypotheken 4, deel 19233, nummer 95, — van het afschrift van een akte van levering van registergoed (Amsterdam), verleden op —— vierentwintig juni tweeduizend vijf, voor genoemde notaris Bijkerk, houdende kwijting —— voor de betaling van de koopprijs, mede in verband met een akte van verklaring uitwerken ontbindende voorwaarde levering registergoed, verleden op vier augustus tweeduizend ——

vijf, voor een waarnemer van genoemde notaris Bijkerk, van welke akte een afschrift is ingeschreven in voormelde openbare registers (destijds gehouden te Amsterdam), op vijf augustus tweeduizend vijf in register Hypotheken 4, deel 19268, nummer 92;

4.2.72 *Artikel 4.1.72* (ten tijde van het passeren van de na te noemen akte kadastraal bekend gemeente Sloten (Noord-Holland), sectie K, nummer 1972) door de inschrijving ten kantore van voormelde openbare registers (destijds gehouden te Amsterdam) op zevenentwintig juni tweeduizend vijf in register Hypotheken 4, deel 19233, nummer 95, van het afschrift van een akte van levering van registergoed (Amsterdam), verleden op vierentwintig juni tweeduizend vijf, voor genoemde notaris Bijkerk, houdende kwijting voor de betaling van de koopprijs, mede in verband met een akte van verklaring uitwerken ontbindende voorwaarde levering registergoed, verleden op vier augustus tweeduizend vijf, voor een waarnemer van genoemde notaris Bijkerk, van welke akte een afschrift is ingeschreven in voormelde openbare registers (destijds gehouden te Amsterdam), op vijf augustus tweeduizend vijf in register Hypotheken 4, deel 19268, nummer 92;

4.2.73 *Artikel 4.1.73* (ten tijde van het passeren van de na te noemen akte kadastraal bekend gemeente Sloten (Noord-Holland), sectie K, nummer 1972) door de inschrijving ten kantore van voormelde openbare registers (destijds gehouden te Amsterdam) op zevenentwintig juni tweeduizend vijf in register Hypotheken 4, deel 19233, nummer 95, van het afschrift van een akte van levering van registergoed (Amsterdam), verleden op vierentwintig juni tweeduizend vijf, voor genoemde notaris Bijkerk, houdende kwijting voor de betaling van de koopprijs, mede in verband met een akte van verklaring uitwerken ontbindende voorwaarde levering registergoed, verleden op vier augustus tweeduizend vijf, voor een waarnemer van genoemde notaris Bijkerk, van welke akte een afschrift is ingeschreven in voormelde openbare registers (destijds gehouden te Amsterdam), op vijf augustus tweeduizend vijf in register Hypotheken 4, deel 19268, nummer 92;

4.2.74 *Artikel 4.1.74* door de inschrijving ten kantore van voormelde openbare registers op dertien oktober tweeduizend negen in register Hypotheken 4, deel 57319, nummer 9, van het afschrift van een akte van levering, verleden op diezelfde dag voor genoemde notaris Laenen, houdende kwijting voor de betaling van de koopprijs en afstand van ontbindingsrechten, welke akte is verbeterd bij proces-verbaal van verbetering, opgemaakt op veertien oktober tweeduizend negen door een waarnemer van genoemde notaris Laenen, van welk proces-verbaal van verbetering een afschrift is ingeschreven ten kantore van voormelde openbare registers op vijftien oktober tweeduizend negen in register Hypotheken 4, deel 57319 nummer 9;

4.2.75 *Artikel 4.1.75* (ten tijde van het passeren van de na te noemen akte kadastraal bekend gemeente Amsterdam, sectie K, nummer en 6478 (gedeeltelijk) en een deel van nummer 6849) door de inschrijving ten kantore van voormelde openbare registers op tien maart tweeduizend negen in register Hypotheken 4, deel 56372, nummer 51, van het afschrift van een akte levering volle eigendom, verleden op diezelfde dag voor genoemde notaris Laenen, houdende kwijting voor de betaling van de koopprijs;

4.2.76 *Artikel 4.1.76* (ten tijde van het passeren van de na te noemen akte kadastraal bekend gemeente Amsterdam, sectie K, nummer en 6478 (gedeeltelijk) en een deel van nummer

6849) door de inschrijving ten kantore van voormelde openbare registers op tien maart tweeduizend negen in register Hypotheken 4, deel 56372, nummer 51, van het afschrift van een akte levering volle eigendom, verleden op diezelfde dag voor genoemde notaris Laenen, houdende kwijting voor de betaling van de koopprijs;

4.2.77 *Artikel 4.1.77* door de inschrijving ten kantore van voormelde openbare registers (destijds gehouden te Amsterdam) op één november tweeduizend twee in register Hypotheken 4, deel 18608, nummer 139, van een afschrift van een akte van verkoop en levering en vestiging kwalitatieve verplichting, verleden op éénendertig oktober tweeduizend twee voor genoemde notaris Boodt, houdende kwijting voor de betaling van de koopprijs en afstand van ontbindingsrechten;

4.2.78 *Artikel 4.1.156*:

- voor zover afkomstig van een deel van het vervallen kadastrale perceel gemeente Amsterdam, sectie AI, nummer 88, door de overschrijving ten kantore van voormelde openbare registers (destijds gehouden te Amsterdam) op vierentwintig december negentienhonderd negentig in register Hypotheken 4, deel 10326, nummer 11, van het afschrift van een akte van ruiling, verleden op twintig december negentienhonderd negentig voor genoemde notaris Van Ee, , houdende afstand van het recht om ontbinding te vorderen op grond van het bepaalde in de artikelen 1302 en 1303 van het oude Burgerlijk Wetboek, welke akte is gerectificeerd bij akte van rectificatie verleden op vier september negentienhonderd éénennegentig voor genoemde notaris Van Ee, bij afschrift overgeschreven ten kantore van voormelde openbare registers (destijds gehouden te Amsterdam) op vijf september negentienhonderd éénennegentig in register Hypotheken 4, deel 10615, nummer 10;
- voor het overige garandeert de Gemeente ten aanzien van voormelde Onroerende Zaak dat zij eigenaar is en derhalve beschikkingsbevoegd is. Daarnaast verklaart de Gemeente dat op voormelde Onroerende Zaak geen zakelijke rechten of andere beperkingen rusten die het voorgenomen gebruik van voormelde Onroerende Zaak door het Havenbedrijf Amsterdam op enige manier belemmeren, anders dan vermeld in *Artikel 4.1* en/of in *Artikel 4.3* en/of in de in *Artikel 4.2, Artikel 4.3* en/of *Artikel 4.5* vermelde akten omschreven bijzondere lasten en beperkingen;

4.2.79 *Artikel 4.1.160*:

- voor zover afkomstig van een deel van het vervallen kadastrale perceel gemeente Amsterdam, sectie AI, nummer 86 (gedeeltelijk), door de overschrijving ten kantore van voormelde openbare registers (destijds gehouden te Amsterdam) op vierentwintig december negentienhonderd negentig in register Hypotheken 4, deel 10326, nummer 11, van een afschrift van de akte van ruiling, houdende kwijting voor de betaling van de toegift en afstand van het recht om ontbinding te vorderen op grond van het bepaalde in de artikelen 1302 en 1303 van het oude Burgerlijk Wetboek, verleden op twintig december negentienhonderd negentig voor genoemde notaris Van Ee, welke akte is gerectificeerd bij akte van rectificatie verleden op vier september negentienhonderd éénennegentig voor genoemde

notaris Van Ee en waarvan een afschrift is overgeschreven ten kantore van ——— voormelde openbare registers (destijds nog gehouden te Amsterdam) op vijf ——— september negentienhonderd éénennegentig in register Hypotheken 4, deel 10615, nummer 10; ———

- voor zover afkomstig van een deel van het vervallen kadastrale perceel gemeente - Amsterdam, sectie AI, nummer 85 (gedeeltelijk), door de overschrijving ten ——— kantore van voormelde openbare registers (destijds gehouden te Amsterdam) op — dertien juli negentienhonderd vijfenzestig in register Hypotheken 4, deel 4217, —— nummer 19, van het afschrift van een akte van koop en levering, houdende ——— kwijting voor de betaling van de koopprijs en afstand van het recht om ontbinding te vorderen op grond van het bepaalde in de artikelen 1302 en 1303 van het oude – Burgerlijk Wetboek, verleden op diezelfde dag voor genoemde notaris Cuperus; —
- voor het overige garandeert de Gemeente ten aanzien van voormelde Onroerende - Zaak dat zij eigenaar is en derhalve beschikkingsbevoegd is. Daarnaast verklaart – de Gemeente dat op voormelde Onroerende Zaak geen zakelijke rechten of andere beperkingen rusten die het voorgenomen gebruik van voormelde Onroerende —— Zaak door het Havenbedrijf Amsterdam op enige manier belemmeren, anders dan vermeld in *Artikel 4.1* en/of in *Artikel 4.3* en/of in de in *Artikel 4.2*, *Artikel 4.3* —— en/of *Artikel 4.5* vermelde akten omschreven bijzondere lasten en beperkingen; —

4.2.80 *Artikel 4.1.164*: ———

- voor zover afkomstig van een deel van het vervallen kadastrale perceel gemeente - Amsterdam, sectie AI, nummer 86 (gedeeltelijk), door de overschrijving ten ——— kantore van voormelde openbare registers (destijds gehouden te Amsterdam) op — vierentwintig december negentienhonderd negentig in register Hypotheken 4, deel 10326, nummer 11, van een afschrift van de akte van ruiling, houdende kwijting – voor de betaling van de toegift en afstand van het recht om ontbinding te vorderen op grond van het bepaalde in de artikelen 1302 en 1303 van het oude Burgerlijk — Wetboek, verleden op twintig december negentienhonderd negentig voor ——— genoemde notaris Van Ee, welke akte is gerectificeerd bij akte van rectificatie —— verleden op vier september negentienhonderd éénennegentig voor genoemde —— notaris Van Ee en waarvan een afschrift is overgeschreven ten kantore van ——— voormelde openbare registers (destijds nog gehouden te Amsterdam) op vijf ——— september negentienhonderd éénennegentig in register Hypotheken 4, deel 10615, nummer 10; ———
- voor het overige garandeert de Gemeente ten aanzien van voormelde Onroerende - Zaak dat zij eigenaar is en derhalve beschikkingsbevoegd is. Daarnaast verklaart – de Gemeente dat op voormelde Onroerende Zaak geen zakelijke rechten of andere beperkingen rusten die het voorgenomen gebruik van voormelde Onroerende —— Zaak door het Havenbedrijf Amsterdam op enige manier belemmeren, anders dan vermeld in *Artikel 4.1* en/of in *Artikel 4.3* en/of in de in *Artikel 4.2*, *Artikel 4.3* —— en/of *Artikel 4.5* vermelde akten omschreven bijzondere lasten en beperkingen; —

4.2.81 *Artikel 4.1.165*: ———

- voor zover afkomstig van een deel van het vervallen kadastrale perceel gemeente – Amsterdam, sectie AI, nummer 86 (gedeeltelijk), door de overschrijving ten ——— kantore van voormelde openbare registers (destijds gehouden te Amsterdam) op — vierentwintig december negentienhonderd negentig in register Hypotheken 4, deel 10326, nummer 11, van een afschrift van de akte van ruiling, houdende kwijting — voor de betaling van de toegift en afstand van het recht om ontbinding te vorderen op grond van het bepaalde in de artikelen 1302 en 1303 van het oude Burgerlijk — Wetboek, verleden op twintig december negentienhonderd negentig voor ——— genoemde notaris Van Ee, welke akte is gerectificeerd bij akte van rectificatie —— verleden op vier september negentienhonderd éénennegentig voor genoemde ——— notaris Van Ee en waarvan een afschrift is overgeschreven ten kantore van ——— voormelde openbare registers (destijds nog gehouden te Amsterdam) op vijf ——— september negentienhonderd éénennegentig in register Hypotheken 4, deel 10615, nummer 10; ———
- voor het overige garandeert de Gemeente ten aanzien van voormelde Onroerende – Zaak dat zij eigenaar is en derhalve beschikkingsbevoegd is. Daarnaast verklaart — de Gemeente dat op voormelde Onroerende Zaak geen zakelijke rechten of andere beperkingen rusten die het voorgenomen gebruik van voormelde Onroerende Zaak door het Havenbedrijf Amsterdam op enige manier belemmeren, anders dan ——— vermeld in *Artikel 4.1* en/of in *Artikel 4.3* en/of in de in *Artikel 4.2*, *Artikel 4.3* —— en/of *Artikel 4.5* vermelde akten omschreven bijzondere lasten en beperkingen; —

4.2.82 *Artikel 4.1.167*: ———

- voor zover afkomstig van een deel van het vervallen kadastrale perceel gemeente – Amsterdam, sectie AI, nummer 86 (gedeeltelijk), door de overschrijving ten ——— kantore van voormelde openbare registers (destijds gehouden te Amsterdam) op — vierentwintig december negentienhonderd negentig in register Hypotheken 4, deel 10326, nummer 11, van een afschrift van de akte van ruiling, houdende kwijting — voor de betaling van de toegift en afstand van het recht om ontbinding te vorderen op grond van het bepaalde in de artikelen 1302 en 1303 van het oude Burgerlijk — Wetboek, verleden op twintig december negentienhonderd negentig voor ——— genoemde notaris Van Ee, welke akte is gerectificeerd bij akte van rectificatie —— verleden op vier september negentienhonderd éénennegentig voor genoemde ——— notaris Van Ee en waarvan een afschrift is overgeschreven ten kantore van ——— voormelde openbare registers (destijds nog gehouden te Amsterdam) op vijf ——— september negentienhonderd éénennegentig in register Hypotheken 4, deel 10615, nummer 10; ———
- voor het overige garandeert de Gemeente ten aanzien van voormelde Onroerende – Zaak dat zij eigenaar is en derhalve beschikkingsbevoegd is. Daarnaast verklaart — de Gemeente dat op voormelde Onroerende Zaak geen zakelijke rechten of andere beperkingen rusten die het voorgenomen gebruik van voormelde Onroerende Zaak door het Havenbedrijf Amsterdam op enige manier belemmeren, anders dan ——— vermeld in *Artikel 4.1* en/of in *Artikel 4.3* en/of in de in *Artikel 4.2*, *Artikel 4.3* ——

en/of *Artikel 4.5* vermelde akten omschreven bijzondere lasten en beperkingen; —

4.2.83 *Artikel 4.1.168*: ———————————————————————————

- voor zover afkomstig van een deel van het vervallen kadastrale perceel gemeente – Amsterdam, sectie AI, nummer 86 (gedeeltelijk), door de overschrijving ten ——— kantore van voormelde openbare registers (destijds gehouden te Amsterdam) op — vierentwintig december negentienhonderd negentig in register Hypotheken 4, deel 10326, nummer 11, van een afschrift van de akte van ruiling, houdende kwijting — voor de betaling van de toegift en afstand van het recht om ontbinding te vorderen op grond van het bepaalde in de artikelen 1302 en 1303 van het oude Burgerlijk — Wetboek, verleden op twintig december negentienhonderd negentig voor ——— genoemde notaris Van Ee, welke akte is gerectificeerd bij akte van rectificatie —— verleden op vier september negentienhonderd éénennegentig voor genoemde ——— notaris Van Ee en waarvan een afschrift is overgeschreven ten kantore van ——— voormelde openbare registers (destijds nog gehouden te Amsterdam) op vijf ——— september negentienhonderd éénennegentig in register Hypotheken 4, deel 10615, nummer 10; ———————————————————————————
- voor het overige garandeert de Gemeente ten aanzien van voormelde Onroerende – Zaak dat zij eigenaar is en derhalve beschikkingsbevoegd is. Daarnaast verklaart – de Gemeente dat op voormelde Onroerende Zaak geen zakelijke rechten of andere beperkingen rusten die het voorgenomen gebruik van voormelde Onroerende Zaak door het Havenbedrijf Amsterdam op enige manier belemmeren, anders dan ——— vermeld in *Artikel 4.1* en/of in *Artikel 4.3* en/of in de in *Artikel 4.2*, *Artikel 4.3* —— en/of *Artikel 4.5* vermelde akten omschreven bijzondere lasten en beperkingen; —

4.2.84 *Artikel 4.1.179*: ———————————————————————————

- voor zover afkomstig van een deel van het vervallen kadastrale perceel gemeente – Amsterdam, sectie AI, nummer 86 (gedeeltelijk), door de overschrijving ten ——— kantore van voormelde openbare registers (destijds gehouden te Amsterdam) op — vierentwintig december negentienhonderd negentig in register Hypotheken 4, deel 10326, nummer 11, van een afschrift van de akte van ruiling, houdende kwijting — voor de betaling van de toegift en afstand van het recht om ontbinding te vorderen op grond van het bepaalde in de artikelen 1302 en 1303 van het oude Burgerlijk — Wetboek, verleden op twintig december negentienhonderd negentig voor ——— genoemde notaris Van Ee, welke akte is gerectificeerd bij akte van rectificatie —— verleden op vier september negentienhonderd éénennegentig voor genoemde ——— notaris Van Ee en waarvan een afschrift is overgeschreven ten kantore van ——— voormelde openbare registers (destijds nog gehouden te Amsterdam) op vijf ——— september negentienhonderd éénennegentig in register Hypotheken 4, deel 10615, nummer 10; ———————————————————————————
- voor het overige garandeert de Gemeente ten aanzien van voormelde Onroerende – Zaak dat zij eigenaar is en derhalve beschikkingsbevoegd is. Daarnaast verklaart – de Gemeente dat op voormelde Onroerende Zaak geen zakelijke rechten of andere beperkingen rusten die het voorgenomen gebruik van voormelde Onroerende Zaak

door het Havenbedrijf Amsterdam op enige manier belemmeren, anders dan vermeld in *Artikel 4.1* en/of in *Artikel 4.3* en/of in de in *Artikel 4.2*, *Artikel 4.3* en/of *Artikel 4.5* vermelde akten omschreven bijzondere lasten en beperkingen;

4.2.85 *Artikel 4.1.180*:

- voor zover afkomstig van het vervallen kadastrale perceel gemeente Amsterdam, sectie AI, nummer 88 (gedeeltelijk), door de overschrijving ten kantore van de voormelde openbare registers (destijds gehouden te Amsterdam) op vierentwintig december negentienhonderd negentig in register Hypotheken 4, deel 10326, nummer 11, van het afschrift van een akte van ruiling, verleden op twintig december negentienhonderd negentig voor genoemde notaris Van Ee, houdende afstand van het recht om ontbinding te vorderen op grond van het bepaalde in de artikelen 1302 en 1303 van het oude Burgerlijk Wetboek, welke akte is gerectificeerd middels de overschrijving ten kantore van voormelde openbare registers (destijds nog gehouden te Amsterdam) op vijf september negentienhonderd éénennegentig in register Hypotheken 4, deel 10615, nummer 10, van het afschrift van een akte van rectificatie verleden op vier september negentienhonderd éénennegentig voor genoemde notaris Van Ee;
- voor zover afkomstig van het vervallen kadastrale perceel gemeente Amsterdam, sectie AI, nummer 87, door de overschrijving ten kantore van voormelde openbare registers (destijds gehouden te Amsterdam) op dertien juli negentienhonderd vijfenzestig in register Hypotheken 4, deel 4217, nummer 19, van het afschrift van een akte van levering, verleden op diezelfde dag voor genoemde notaris Cuperus, houdende kwijting voor de betaling van de koopprijs en afstand van het recht om ontbinding te vorderen op grond van het bepaalde in de artikelen 1302 en 1303 van het oude Burgerlijk Wetboek; en
- voor het overige garandeert de Gemeente ten aanzien van voormelde Onroerende Zaak dat zij eigenaar is en derhalve beschikkingsbevoegd is. Daarnaast verklaart de Gemeente dat op voormelde Onroerende Zaak geen zakelijke rechten of andere beperkingen rusten die het voorgenomen gebruik van voormelde Onroerende Zaak door het Havenbedrijf Amsterdam op enige manier belemmeren, anders dan vermeld in *Artikel 4.1* en/of in *Artikel 4.3* en/of in de in *Artikel 4.2*, *Artikel 4.3* en/of *Artikel 4.5* vermelde akten omschreven bijzondere lasten en beperkingen;

4.2.86 *Artikel 4.1.191*:

- voor zover afkomstig van het vervallen kadastrale perceel gemeente Amsterdam, sectie AI, nummer 88 (gedeeltelijk), door de overschrijving ten kantore van voormelde openbare registers (destijds gehouden te Amsterdam) op vierentwintig december negentienhonderd negentig in register Hypotheken 4, deel 10326, nummer 11, van het afschrift van een akte van ruiling, verleden op twintig december negentienhonderd negentig voor genoemde notaris Van Ee, houdende afstand van het recht om ontbinding te vorderen op grond van het bepaalde in de artikelen 1302 en 1303 van het oude Burgerlijk Wetboek, welke akte is gerectificeerd middels de overschrijving ten kantore van voormelde openbare

registers (destijds nog gehouden te Amsterdam) op vijf september ——————— negentienhonderd éénennegentig in register Hypotheken 4, deel 10615, nummer — 10, van het afschrift van een akte van rectificatie verleden op vier september ——— negentienhonderd éénennegentig voor genoemde notaris Van Ee; ———————

- voor zover afkomstig van het vervallen kadastrale perceel gemeente Amsterdam, – sectie AI, nummer 52, door de inschrijving ten kantore van voormelde openbare — registers (destijds gehouden te Amsterdam) op één oktober negentienhonderd —— drieënnegentig in register Hypotheken 4, deel 11721, nummer 1, van het afschrift - van een akte van levering, houdende kwijting voor de betaling van de koopprijs en afstand van ontbindingsrechten, verleden op diezelfde dag voor een waarnemer — van genoemde notaris Gerver; ———————————————————
- voor zover afkomstig van de vervallen kadastrale percelen gemeente Amsterdam, - sectie AI, nummers 85 en 87, door de overschrijving ten kantore van voormelde — openbare registers (destijds gehouden te Amsterdam) op dertien juli ——————— negentienhonderd vijfenzestig in register Hypotheken 4, deel 4217, nummer 19, — van het afschrift van een akte van levering, verleden op diezelfde dag voor ——— genoemde notaris Cuperus, houdende kwijting voor de betaling van de koopprijs – en afstand van het recht om ontbinding te vorderen op grond van het bepaalde in — de artikelen 1302 en 1303 van het oude Burgerlijk Wetboek; en ———————
- voor het overige garandeert de Gemeente ten aanzien van voormelde Onroerende – Zaak dat zij eigenaar is en derhalve beschikkingsbevoegd is. Daarnaast verklaart — de Gemeente dat op voormelde Onroerende Zaak geen zakelijke rechten of andere beperkingen rusten die het voorgenomen gebruik van voormelde Onroerende Zaak door het Havenbedrijf Amsterdam op enige manier belemmeren, anders dan ——— vermeld in *Artikel 4.1* en/of in *Artikel 4.3* en/of in de in *Artikel 4.2, Artikel 4.3* —— en/of *Artikel 4.5* vermelde akten omschreven bijzondere lasten en beperkingen; —

4.2.87 *Artikel 4.1.194*: ———————————————————

- voor zover afkomstig van de vervallen kadastrale percelen gemeente Amsterdam, - sectie AI, nummers 86 en 88 (beide gedeeltelijk), door de overschrijving ten ——— kantore van voormelde openbare registers (destijds gehouden te Amsterdam) op — vierentwintig december negentienhonderd negentig in register Hypotheken 4, deel 10326, nummer 11, van het afschrift van een akte van ruiling, verleden op twintig december negentienhonderd negentig voor genoemde notaris Van Ee, houdende — afstand van het recht om ontbinding te vorderen op grond van het bepaalde in de — artikelen 1302 en 1303 van het oude Burgerlijk Wetboek, welke akte is ——————— gerectificeerd middels de overschrijving ten kantore van voormelde openbare —— registers (destijds nog gehouden te Amsterdam) op vijf september ——————— negentienhonderd éénennegentig in register Hypotheken 4, deel 10615, nummer — 10, van het afschrift van een akte van rectificatie verleden op vier september ——— negentienhonderd éénennegentig voor genoemde notaris Van Ee; ———————
- voor zover afkomstig van het vervallen kadastrale perceel gemeente Amsterdam, – sectie AI, nummer 87, door de overschrijving ten kantore van voormelde openbare

registers (destijds gehouden te Amsterdam) op dertien juli negentienhonderd vijfenzestig in register Hypotheken 4, deel 4217, nummer 19, van het afschrift van een akte van levering, verleden op diezelfde dag voor genoemde notaris Cuperus, houdende kwijting voor de betaling van de koopprijs en afstand van het recht om ontbinding te vorderen op grond van het bepaalde in de artikelen 1302 en 1303 van het oude Burgerlijk Wetboek; en

- voor het overige garandeert de Gemeente ten aanzien van voormelde Onroerende Zaak dat zij eigenaar is en derhalve beschikkingsbevoegd is. Daarnaast verklaart de Gemeente dat op voormelde Onroerende Zaak geen zakelijke rechten of andere beperkingen rusten die het voorgenomen gebruik van voormelde Onroerende Zaak door het Havenbedrijf Amsterdam op enige manier belemmeren, anders dan vermeld in *Artikel 4.1* en/of in *Artikel 4.3* en/of in de in *Artikel 4.2*, *Artikel 4.3* en/of *Artikel 4.5* vermelde akten omschreven bijzondere lasten en beperkingen;

4.2.88 *Artikel 4.1.195*:

- voor zover afkomstig van het vervallen kadastrale perceel gemeente Amsterdam, sectie AI, nummer 88 (gedeeltelijk), door de overschrijving ten kantore van voormelde openbare registers (destijds gehouden te Amsterdam) op vierentwintig december negentienhonderd negentig in register Hypotheken 4, deel 10326, nummer 11, van het afschrift van een akte van ruiling, verleden op twintig december negentienhonderd negentig voor genoemde notaris Van Ee, destijds notaris te Utrecht, houdende afstand van het recht om ontbinding te vorderen op grond van het bepaalde in de artikelen 1302 en 1303 van het oude Burgerlijk Wetboek, welke akte is gerectificeerd blijkens de overschrijving ten kantore van voormelde openbare registers (destijds nog gehouden te Amsterdam) op vijf september negentienhonderd éénennegentig in register Hypotheken 4, deel 10615, nummer 10, van het afschrift van een akte van rectificatie verleden op vier september negentienhonderd éénennegentig voor genoemde notaris Van Ee;
- voor zover afkomstig van het vervallen kadastrale perceel gemeente Amsterdam, sectie AI, nummer 87, door de overschrijving ten kantore van voormelde openbare registers (destijds gehouden te Amsterdam) op dertien juli negentienhonderd vijfentachtig in register Hypotheken 4, deel 4217, nummer 19, van het afschrift van een akte vrij van zegel en registratierecht, verleden op diezelfde dag voor genoemde notaris Cuperus, houdende afstand van het recht om ontbinding te vorderen op grond van het bepaalde in de artikelen 1302 en 1303 van het oude Burgerlijk Wetboek; en
- voor het overige garandeert de Gemeente ten aanzien van voormelde Onroerende Zaak dat zij eigenaar is en derhalve beschikkingsbevoegd is. Daarnaast verklaart de Gemeente dat op voormelde Onroerende Zaak geen zakelijke rechten of andere beperkingen rusten die het voorgenomen gebruik van voormelde Onroerende Zaak door het Havenbedrijf Amsterdam op enige manier belemmeren, anders dan vermeld in *Artikel 4.1* en/of in *Artikel 4.3* en/of in de in *Artikel 4.2*, *Artikel 4.3* en/of *Artikel 4.5* vermelde akten omschreven bijzondere lasten en beperkingen;

4.2.89 *Artikel 4.1.197*:

- voor zover afkomstig van het vervallen kadastrale perceel gemeente Amsterdam, sectie AI, nummer 88 (gedeeltelijk), door de overschrijving ten kantore van voormelde openbare registers (destijds gehouden te Amsterdam) op vierentwintig december negentienhonderd negentig in register Hypotheken 4, deel 10326, nummer 11, van het afschrift van een akte van ruiling, verleden op twintig december negentienhonderd negentig voor genoemde notaris Van Ee, destijds notaris te Utrecht, houdende afstand van het recht om ontbinding te vorderen op grond van het bepaalde in de artikelen 1302 en 1303 van het oude Burgerlijk Wetboek, welke akte is gerectificeerd blijkens de overschrijving ten kantore van voormelde openbare registers (destijds nog gehouden te Amsterdam) op vijf september negentienhonderd éénennegentig in register Hypotheken 4, deel 10615, nummer 10, van het afschrift van een akte van rectificatie verleden op vier september negentienhonderd éénennegentig voor genoemde notaris Van Ee;
- voor zover afkomstig van het vervallen kadastrale perceel gemeente Amsterdam, sectie AI, nummer 52, door de inschrijving ten kantore van voormelde openbare registers (destijds gehouden te Amsterdam) op één oktober negentienhonderd drieënnegentig in register Hypotheken 4, deel 11721, nummer 1, van het afschrift van een akte van levering, houdende kwijting voor de betaling van de koopprijs en afstand van ontbindingsrechten, verleden op diezelfde dag voor een waarnemer van genoemde notaris Gerver;
- voor zover afkomstig van de vervallen kadastrale percelen gemeente Amsterdam, sectie AI, nummers 85 en 87, door de overschrijving ten kantore van voormelde openbare registers (destijds gehouden te Amsterdam) op dertien juli negentienhonderd vijfenzestig in register Hypotheken 4, deel 4217, nummer 19, van het afschrift van een akte van levering, verleden op diezelfde dag voor genoemde notaris Cuperus, houdende kwijting voor de betaling van de koopprijs en afstand van het recht om ontbinding te vorderen op grond van het bepaalde in de artikelen 1302 en 1303 van het oude Burgerlijk Wetboek; en
- voor het overige garandeert de Gemeente ten aanzien van voormelde Onroerende Zaak dat zij eigenaar is en derhalve beschikkingsbevoegd is. Daarnaast verklaart de Gemeente dat op voormelde Onroerende Zaak geen zakelijke rechten of andere beperkingen rusten die het voorgenomen gebruik van voormelde Onroerende Zaak door het Havenbedrijf Amsterdam op enige manier belemmeren, anders dan vermeld in *Artikel 4.1* en/of in *Artikel 4.3* en/of in de in *Artikel 4.2*, *Artikel 4.3* en/of *Artikel 4.5* vermelde akten omschreven bijzondere lasten en beperkingen;

4.2.90 *Artikel 4.1.198*:

- voor zover afkomstig van het vervallen kadastrale perceel gemeente Amsterdam, sectie AI, nummer 88 (gedeeltelijk), door de overschrijving ten kantore van voormelde openbare registers (destijds gehouden te Amsterdam) op vierentwintig december negentienhonderd negentig in register Hypotheken 4, deel 10326, nummer 11, van het afschrift van een akte van ruiling, verleden op twintig

december negentienhonderd negentig voor genoemde notaris Van Ee, destijds —— notaris te Utrecht, houdende afstand van het recht om ontbinding te vorderen op — grond van het bepaalde in de artikelen 1302 en 1303 van het oude Burgerlijk —— Wetboek, welke akte is gerectificeerd blijkens de overschrijving ten kantore van — voormelde openbare registers (destijds nog gehouden te Amsterdam) op vijf —— september negentienhonderd éénennegentig in register Hypotheken 4, deel 10615, nummer 10, van het afschrift van een akte van rectificatie verleden op vier ——— september negentienhonderd éénennegentig voor genoemde notaris Van Ee; ——

- voor zover afkomstig van het vervallen kadastrale perceel gemeente Amsterdam, – sectie AI, nummer 52, door de inschrijving ten kantore van voormelde openbare — registers (destijds gehouden te Amsterdam) op één oktober negentienhonderd —— drieënnegentig in register Hypotheken 4, deel 11721, nummer 1, van het afschrift - van een akte van levering, houdende kwijting voor de betaling van de koopprijs en afstand van ontbindingsrechten, verleden op diezelfde dag voor een waarnemer —— van genoemde notaris Gerver; ———————————————
- voor zover afkomstig van de vervallen kadastrale percelen gemeente Amsterdam, - sectie AI, nummers 85 en 87, door de overschrijving ten kantore van voormelde — openbare registers (destijds gehouden te Amsterdam) op dertien juli ———— negentienhonderd vijfenzestig in register Hypotheken 4, deel 4217, nummer 19, — van het afschrift van een akte van levering, verleden op diezelfde dag voor ——— genoemde notaris Cuperus, houdende kwijting voor de betaling van de koopprijs – en afstand van het recht om ontbinding te vorderen op grond van het bepaalde in — de artikelen 1302 en 1303 van het oude Burgerlijk Wetboek; en ————————
- voor het overige garandeert de Gemeente ten aanzien van voormelde Onroerende – Zaak dat zij eigenaar is en derhalve beschikkingsbevoegd is. Daarnaast verklaart — de Gemeente dat op voormelde Onroerende Zaak geen zakelijke rechten of andere beperkingen rusten die het voorgenomen gebruik van voormelde Onroerende Zaak door het Havenbedrijf Amsterdam op enige manier belemmeren, anders dan —— vermeld in *Artikel 4.1* en/of in *Artikel 4.3* en/of in de in *Artikel 4.2*, *Artikel 4.3* —— en/of *Artikel 4.5* vermelde akten omschreven bijzondere lasten en beperkingen; —

4.2.91 *Artikel 4.1.199*: ———————————————————————

- voor zover afkomstig van een deel van het vervallen kadastrale perceel gemeente – Amsterdam, sectie AI, nummer 88 (gedeeltelijk), door de overschrijving ten —— kantore van voormelde openbare registers (destijds gehouden te Amsterdam) op — vierentwintig december negentienhonderd negentig in register Hypotheken 4, deel 10326, nummer 11, van het afschrift van een akte van ruiling, verleden op twintig december negentienhonderd negentig voor genoemde notaris Van Ee, houdende — afstand van het recht om ontbinding te vorderen op grond van het bepaalde in de — artikelen 1302 en 1303 van het oude Burgerlijk Wetboek, welke akte is ———— gerectificeerd middels de overschrijving ten kantore van voormelde openbare —— registers (destijds nog gehouden te Amsterdam) op vijf september ———————— negentienhonderd éénennegentig in register Hypotheken 4, deel 10615, nummer —

10, van het afschrift van een akte van rectificatie verleden op vier september ——— negentienhonderd éénennegentig voor genoemde notaris Van Ee; ———————

- voor zover afkomstig van een deel van het vervallen kadastrale perceel gemeente – Amsterdam, sectie AI, nummer 51 (gedeeltelijk), door de inschrijving ten kantore - van voormelde openbare registers (destijds gehouden te Amsterdam) op één ——— oktober negentienhonderd drieënnegentig in register Hypotheken 4, deel 11721, — nummer 1, van het afschrift van een akte van levering, houdende kwijting voor de betaling van de koopprijs en afstand van ontbindingsrechten, verleden op ——— diezelfde dag voor een waarnemer van genoemde notaris Gerver; ———————
- voor zover afkomstig van een deel van het vervallen kadastrale perceel gemeente – Amsterdam, sectie AI, nummer 87 (gedeeltelijk), door de overschrijving ten ——— kantore van voormelde openbare registers (destijds gehouden te Amsterdam) op — dertien juli negentienhonderd vijfentachtig in register Hypotheken 4, deel 4217, — nummer 19, van het afschrift van een akte vrij van zegel en registratierecht, ——— verleden op diezelfde dag voor genoemde notaris Cuperus, houdende afstand van – het recht om ontbinding te vorderen op grond van het bepaalde in de artikelen —— 1302 en 1303 van het oude Burgerlijk Wetboek; en ———————
- voor het overige garandeert de Gemeente ten aanzien van voormelde Onroerende – Zaak dat zij eigenaar is en derhalve beschikkingsbevoegd is. Daarnaast verklaart — de Gemeente dat op voormelde Onroerende Zaak geen zakelijke rechten of andere beperkingen rusten die het voorgenomen gebruik van voormelde Onroerende Zaak door het Havenbedrijf Amsterdam op enige manier belemmeren, anders dan ——— vermeld in *Artikel 4.1* en/of in *Artikel 4.3* en/of in de in *Artikel 4.2*, *Artikel 4.3* —— en/of *Artikel 4.5* vermelde akten omschreven bijzondere lasten en beperkingen; ——

4.2.92 *Artikel 4.1.206*: ———————

- voor zover afkomstig van een deel van het vervallen kadastrale perceel gemeente – Amsterdam, sectie AI, nummer 88 (gedeeltelijk), door de overschrijving ten ——— kantore van voormelde openbare registers (destijds gehouden te Amsterdam) op — vierentwintig december negentienhonderd negentig in register Hypotheken 4, deel 10326, nummer 11, van het afschrift van een akte van ruiling, verleden op twintig december negentienhonderd negentig voor genoemde notaris Van Ee, houdende — afstand van het recht om ontbinding te vorderen op grond van het bepaalde in de — artikelen 1302 en 1303 van het oude Burgerlijk Wetboek, welke akte is ——— gerectificeerd middels de overschrijving ten kantore van voormelde openbare —— registers (destijds nog gehouden te Amsterdam) op vijf september ——————— negentienhonderd éénennegentig in register Hypotheken 4, deel 10615, nummer — 10, van het afschrift van een akte van rectificatie verleden op vier september ——— negentienhonderd éénennegentig voor genoemde notaris Van Ee; ———————
- voor zover afkomstig van een deel van het vervallen kadastrale perceel gemeente – Amsterdam, sectie AI, nummer 51 (gedeeltelijk), door de inschrijving ten kantore - van voormelde openbare registers (destijds gehouden te Amsterdam) op één ——— oktober negentienhonderd drieënnegentig in register Hypotheken 4, deel 11721, —

nummer 1, van het afschrift van een akte van levering, houdende kwijting voor de betaling van de koopprijs en afstand van ontbindingsrechten, verleden op ——— diezelfde dag voor een waarnemer van genoemde notaris Gerver; ———————

- voor zover afkomstig van een deel van het vervallen kadastrale perceel gemeente – Amsterdam, sectie AI, nummer 87, door de overschrijving ten kantore van ——— voormelde openbare registers (destijds gehouden te Amsterdam) op dertien juli — negentienhonderd vijfenzestig in register Hypotheken 4, deel 4217, nummer 19, — van het afschrift van een notariële akte, verleden op diezelfde dag voor genoemde notaris Cuperus, houdende afstand van het recht om ontbinding te vorderen op —— grond van het bepaalde in de artikelen 1302 en 1303 van het oude Burgerlijk —— Wetboek; en ———————————————————————
- voor het overige garandeert de Gemeente ten aanzien van voormelde Onroerende – Zaak dat zij eigenaar is en derhalve beschikkingsbevoegd is. Daarnaast verklaart – de Gemeente dat op voormelde Onroerende Zaak geen zakelijke rechten of andere beperkingen rusten die het voorgenomen gebruik van voormelde Onroerende Zaak door het Havenbedrijf Amsterdam op enige manier belemmeren, anders dan ——— vermeld in *Artikel 4.1* en/of in *Artikel 4.3* en/of in de in *Artikel 4.2*, *Artikel 4.3* —— en/of *Artikel 4.5* vermelde akten omschreven bijzondere lasten en beperkingen; —

4.2.93 *Artikel 4.1.208*: ———————————————————————

- voor zover afkomstig van een deel van het vervallen perceel kadastraal bekend —— gemeente Amsterdam, sectie AI, nummer 228, door de inschrijving ten kantore —— van voormelde openbare registers op zesentwintig mei tweeduizend elf in register Hypotheken 4, deel 60003, nummer 37, van het afschrift van een akte van ——— verkoop, koop en levering tevens vestiging rechten van opstal, verleden op ——— diezelfde dag voor genoemde notaris Tasseron, welk akte is gerectificeerd door de inschrijving ten kantore van voormelde openbare registers op zeven maart ——— tweeduizend twaalf in register hypotheken 4, deel 61217, nummer 84, van het —— afschrift van een akte van rectificatie aanvulling bij inschrijving onder deel 60003 nummer 37, verleden op diezelfde dag voor genoemde notaris Tasseron; en ———
- voor het overige garandeert de Gemeente ten aanzien van voormelde Onroerende – Zaak dat zij eigenaar is en derhalve beschikkingsbevoegd is. Daarnaast verklaart – de Gemeente dat op voormelde Onroerende Zaak geen zakelijke rechten of andere beperkingen rusten die het voorgenomen gebruik van voormelde Onroerende Zaak door het Havenbedrijf Amsterdam op enige manier belemmeren, anders dan —— vermeld in *Artikel 4.1* en/of in *Artikel 4.3* en/of in de in *Artikel 4.2*, *Artikel 4.3* —— en/of *Artikel 4.5* vermelde akten omschreven bijzondere lasten en beperkingen; —

4.2.94 *Artikel 4.1.480*: ———————————————————————

- voor zover afkomstig van het vervallen perceel kadastraal bekend gemeente ——— Haarlemmerliede en Spaarnwoude, sectie L, nummer 3106 (gedeeltelijk)) door de inschrijving ten kantore van voormelde openbare registers (destijds gehouden te — Amsterdam) op negenentwintig juni tweeduizend één in register Hypotheken 4, — deel 17473, nummer 54, van het afschrift van een akte van levering, houdende ——

kwijting voor de betaling van de koopprijs en afstand van ontbindingsrechten, verleden op diezelfde dag voor een waarnemer van genoemde notaris Gerver;

- voor het overige garandeert de Gemeente ten aanzien van voormelde Onroerende Zaak dat zij eigenaar is en derhalve beschikkingsbevoegd is. Daarnaast verklaart de Gemeente dat op voormelde Onroerende Zaak geen zakelijke rechten of andere beperkingen rusten die het voorgenomen gebruik van voormelde Onroerende Zaak door het Havenbedrijf Amsterdam op enige manier belemmeren, anders dan vermeld in *Artikel 4.1* en/of in *Artikel 4.3* en/of in de in *Artikel 4.2*, *Artikel 4.3* en/of *Artikel 4.5* vermelde akten omschreven bijzondere lasten en beperkingen;

4.2.95 *Artikel 4.1.489*:

- voor zover afkomstig van het vervallen perceel kadastraal bekend gemeente Sloten (Noord-Holland), sectie K, nummers 2058 (gedeeltelijk) en 2286 (gedeeltelijk)) door de inschrijving ten kantore van voormelde openbare registers (destijds gehouden te Amsterdam) op negenentwintig juni tweeduizend één in register Hypotheken 4, deel 17473, nummer 54, van het afschrift van een akte van levering, houdende kwijting voor de betaling van de koopprijs en afstand van ontbindingsrechten, verleden op diezelfde dag voor een waarnemer van genoemde notaris Gerver;
- voor het overige garandeert de Gemeente ten aanzien van voormelde Onroerende Zaak dat zij eigenaar is en derhalve beschikkingsbevoegd is. Daarnaast verklaart de Gemeente dat op voormelde Onroerende Zaak geen zakelijke rechten of andere beperkingen rusten die het voorgenomen gebruik van voormelde Onroerende Zaak door het Havenbedrijf Amsterdam op enige manier belemmeren, anders dan vermeld in *Artikel 4.1* en/of in *Artikel 4.3* en/of in de in *Artikel 4.2*, *Artikel 4.3* en/of *Artikel 4.5* vermelde akten omschreven bijzondere lasten en beperkingen;

4.2.96 *Artikel 4.1.506*:

- voor zover afkomstig van het vervallen perceel kadastraal bekend gemeente Sloten (Noord-Holland), sectie K, nummer 2619 (gedeeltelijk)) door de overschrijving ten kantore van voormelde openbare registers (destijds gehouden te Amsterdam) op achttien maart negentienhonderd één en negentig in register Hypotheken 4, deel 10418, nummer 32, van het afschrift van een akte van ruiling, houdende afstand van het recht om ontbinding te vorderen op grond van het bepaalde in de artikelen 1302 en 1303 van het oude Burgerlijk Wetboek, vijftien maart negentienhonderd één en negentig voor genoemde notaris Van Ee; en
- voor het overige garandeert de Gemeente ten aanzien van voormelde Onroerende Zaak dat zij eigenaar is en derhalve beschikkingsbevoegd is. Daarnaast verklaart de Gemeente dat op voormelde Onroerende Zaak geen zakelijke rechten of andere beperkingen rusten die het voorgenomen gebruik van voormelde Onroerende Zaak door het Havenbedrijf Amsterdam op enige manier belemmeren, anders dan vermeld in *Artikel 4.1* en/of in *Artikel 4.3* en/of in de in *Artikel 4.2*, *Artikel 4.3* en/of *Artikel 4.5* vermelde akten omschreven bijzondere lasten en beperkingen;

4.2.97 *Artikel 4.1.508*

- voor zover afkomstig van een deel van het vervallen perceel kadastraal bekend — gemeente Sloten (Noord-Holland), sectie K, nummer 2287) door de inschrijving — ten kantore van voormelde openbare registers (destijds gehouden te Amsterdam) — op negenentwintig juni tweeduizend één in register Hypotheken 4, deel 17473, — nummer 54, van het afschrift van een akte van levering, houdende kwijting voor — de betaling van de koopprijs en afstand van ontbindingsrechten, verleden op —— diezelfde dag voor een waarnemer van genoemde notaris Gerver; ————————
- voor het overige garandeert de Gemeente ten aanzien van voormelde Onroerende – Zaak dat zij eigenaar is en derhalve beschikkingsbevoegd is. Daarnaast verklaart — de Gemeente dat op voormelde Onroerende Zaak geen zakelijke rechten of andere beperkingen rusten die het voorgenomen gebruik van voormelde Onroerende Zaak door het Havenbedrijf Amsterdam op enige manier belemmeren, anders dan —— vermeld in *Artikel 4.1* en/of in *Artikel 4.3* en/of in de in *Artikel 4.2*, *Artikel 4.3* — en/of *Artikel 4.5* vermelde akten omschreven bijzondere lasten en beperkingen; —

4.2.98 *Artikel 4.1.537*: ————————————————————————

- voor zover afkomstig van een deel van het vervallen kadastrale perceel gemeente – Sloten (Noord-Holland), sectie K, nummer 2444) door de overschrijving ten —— kantore van voormelde openbare registers (destijds gehouden te Amsterdam) op — achttien september negentienhonderd vijfentachtig in register Hypotheken 4, deel - 8043, nummer 28, van het afschrift van een akte van levering, verleden op zestien september negentienhonderd vijfentachtig voor genoemde notaris Nieman, ——— houdende kwijting voor de betaling van de koopprijs en afstand van ———————— het recht om ontbinding te vorderen op grond van het bepaalde in de artikelen —— 1302 en 1303 van het oude Burgerlijk Wetboek; ————————————————
- voor het overige garandeert de Gemeente ten aanzien van voormelde Onroerende – Zaak dat zij eigenaar is en derhalve beschikkingsbevoegd is. Daarnaast verklaart — de Gemeente dat op voormelde Onroerende Zaak geen zakelijke rechten of andere beperkingen rusten die het voorgenomen gebruik van voormelde Onroerende Zaak door het Havenbedrijf Amsterdam op enige manier belemmeren, anders dan —— vermeld in *Artikel 4.1* en/of in *Artikel 4.3* en/of in de in *Artikel 4.2*, *Artikel 4.3* — en/of *Artikel 4.5* vermelde akten omschreven bijzondere lasten en beperkingen; —

4.2.99 *Artikel 4.1.538*: ————————————————————————

- voor zover afkomstig van een deel van het vervallen kadastrale perceel gemeente – Sloten (Noord-Holland), sectie K, nummer 2444) door de overschrijving ten —— kantore van voormelde openbare registers (destijds gehouden te Amsterdam) op — achttien september negentienhonderd vijfentachtig in register Hypotheken 4, deel - 8043, nummer 28, van het afschrift van een akte van levering, verleden op zestien september negentienhonderd vijfentachtig voor genoemde notaris Nieman, ——— houdende kwijting voor de betaling van de koopprijs en afstand van ———————— het recht om ontbinding te vorderen op grond van het bepaalde in de artikelen —— 1302 en 1303 van het oude Burgerlijk Wetboek; ————————————————
- voor het overige garandeert de Gemeente ten aanzien van voormelde Onroerende –

Zaak dat zij eigenaar is en derhalve beschikkingsbevoegd is. Daarnaast verklaart de Gemeente dat op voormelde Onroerende Zaak geen zakelijke rechten of andere beperkingen rusten die het voorgenomen gebruik van voormelde Onroerende Zaak door het Havenbedrijf Amsterdam op enige manier belemmeren, anders dan vermeld in *Artikel 4.1* en/of in *Artikel 4.3* en/of in de in *Artikel 4.2*, *Artikel 4.3* en/of *Artikel 4.5* vermelde akten omschreven bijzondere lasten en beperkingen;

4.2.100 *Artikel 4.1.539*:

- voor zover afkomstig van een deel van het vervallen kadastrale perceel gemeente Sloten (Noord-Holland), sectie K, nummer 2444) door de overschrijving ten kantore van voormelde openbare registers (destijds gehouden te Amsterdam) op achttien september negentienhonderd vijfentachtig in register Hypotheken 4, deel 8043, nummer 28, van het afschrift van een akte van levering, verleden op zestien september negentienhonderd vijfentachtig voor genoemde notaris Nieman, houdende kwijting voor de betaling van de koopprijs en afstand van het recht om ontbinding te vorderen op grond van het bepaalde in de artikelen 1302 en 1303 van het oude Burgerlijk Wetboek;
- voor het overige garandeert de Gemeente ten aanzien van voormelde Onroerende Zaak dat zij eigenaar is en derhalve beschikkingsbevoegd is. Daarnaast verklaart de Gemeente dat op voormelde Onroerende Zaak geen zakelijke rechten of andere beperkingen rusten die het voorgenomen gebruik van voormelde Onroerende Zaak door het Havenbedrijf Amsterdam op enige manier belemmeren, anders dan vermeld in *Artikel 4.1* en/of in *Artikel 4.3* en/of in de in *Artikel 4.2*, *Artikel 4.3* en/of *Artikel 4.5* vermelde akten omschreven bijzondere lasten en beperkingen;

4.2.101 *Artikel 4.1.574*:

- voor zover afkomstig van een deel van het vervallen kadastrale perceel gemeente Haarlemmerliede en Spaarnwoude, sectie L, nummer 1479 (gedeeltelijk), door de overschrijving ten kantore van voormelde openbare registers (destijds gehouden te Amsterdam) op vijftien januari tweeduizend één in register Hypotheken 4, deel 17160, nummer 7, van het afschrift van een akte van levering, verleden op vijftien januari tweeduizend één voor genoemde notaris Demenint, houdende kwijting voor de betaling van de koopprijs;
- voor het overige garandeert de Gemeente ten aanzien van voormelde Onroerende Zaak dat zij eigenaar is en derhalve beschikkingsbevoegd is. Daarnaast verklaart de Gemeente dat op voormelde Onroerende Zaak geen zakelijke rechten of andere beperkingen rusten die het voorgenomen gebruik van voormelde Onroerende Zaak door het Havenbedrijf Amsterdam op enige manier belemmeren, anders dan vermeld in *Artikel 4.1* en/of in *Artikel 4.3* en/of in de in *Artikel 4.2*, *Artikel 4.3* en/of *Artikel 4.5* vermelde akten omschreven bijzondere lasten en beperkingen;

4.2.102 *Artikel 4.1.575*:

- voor zover afkomstig van een deel van het vervallen kadastrale perceel gemeente Haarlemmerliede en Spaarnwoude, sectie L, nummer 1479 (gedeeltelijk), door de overschrijving ten kantore van voormelde openbare registers (destijds gehouden te

Amsterdam) op vijftien januari tweeduizend één in register Hypotheken 4, deel 17160, nummer 7, van het afschrift van een akte van levering, verleden op vijftien januari tweeduizend één voor genoemde notaris Demenint, houdende kwijting voor de betaling van de koopprijs;

- voor het overige garandeert de Gemeente ten aanzien van voormelde Onroerende Zaak dat zij eigenaar is en derhalve beschikkingsbevoegd is. Daarnaast verklaart de Gemeente dat op voormelde Onroerende Zaak geen zakelijke rechten of andere beperkingen rusten die het voorgenomen gebruik van voormelde Onroerende Zaak door het Havenbedrijf Amsterdam op enige manier belemmeren, anders dan vermeld in *Artikel 4.1* en/of in *Artikel 4.3* en/of in de in *Artikel 4.2*, *Artikel 4.3* en/of *Artikel 4.5* vermelde akten omschreven bijzondere lasten en beperkingen;

4.2.103 *Artikel 4.1.576*:

- voor zover afkomstig van een deel van het vervallen kadastrale perceel gemeente Haarlemmerliede en Spaarnwoude, sectie L, nummer 1479 (gedeeltelijk), door de overschrijving ten kantore van voormelde openbare registers (destijds gehouden te Amsterdam) op vijftien januari tweeduizend één in register Hypotheken 4, deel 17160, nummer 7, van het afschrift van een akte van levering, verleden op vijftien januari tweeduizend één voor genoemde notaris Demenint, houdende kwijting voor de betaling van de koopprijs;
- voor het overige garandeert de Gemeente ten aanzien van voormelde Onroerende Zaak dat zij eigenaar is en derhalve beschikkingsbevoegd is. Daarnaast verklaart de Gemeente dat op voormelde Onroerende Zaak geen zakelijke rechten of andere beperkingen rusten die het voorgenomen gebruik van voormelde Onroerende Zaak door het Havenbedrijf Amsterdam op enige manier belemmeren, anders dan vermeld in *Artikel 4.1* en/of in *Artikel 4.3* en/of in de in *Artikel 4.2*, *Artikel 4.3* en/of *Artikel 4.5* vermelde akten omschreven bijzondere lasten en beperkingen;

4.2.104 *Artikel 4.1.577*:

- voor zover afkomstig van een deel van het vervallen kadastrale perceel gemeente Haarlemmerliede en Spaarnwoude, sectie L, nummer 1479 (gedeeltelijk), door de overschrijving ten kantore van voormelde openbare registers (destijds gehouden te Amsterdam) op vijftien januari tweeduizend één in register Hypotheken 4, deel 17160, nummer 7, van het afschrift van een akte van levering, verleden op vijftien januari tweeduizend één voor genoemde notaris Demenint, houdende kwijting voor de betaling van de koopprijs;
- voor het overige garandeert de Gemeente ten aanzien van voormelde Onroerende Zaak dat zij eigenaar is en derhalve beschikkingsbevoegd is. Daarnaast verklaart de Gemeente dat op voormelde Onroerende Zaak geen zakelijke rechten of andere beperkingen rusten die het voorgenomen gebruik van voormelde Onroerende Zaak door het Havenbedrijf Amsterdam op enige manier belemmeren, anders dan vermeld in *Artikel 4.1* en/of in *Artikel 4.3* en/of in de in *Artikel 4.2*, *Artikel 4.3* en/of *Artikel 4.5* vermelde akten omschreven bijzondere lasten en beperkingen;

4.2.105 *Artikel 4.1.596*:

- voor zover afkomstig van het vervallen perceel kadastraal bekend gemeente Haarlemmerliede en Spaarnwoude, sectie L, nummer 1801 (gedeeltelijk) door de inschrijving ten kantore van voormelde openbare registers (destijds gehouden te Amsterdam) op vijfentwintig maart negentienhonderd zevenennegentig, in register Hypotheken 4, deel 14120, nummer 49, van een afschrift van de akte van levering, houdende kwijting voor de betaling van de koopprijs en afstand van de ontbindingsrechten, op vierentwintig maart negentienhonderd zevenennegentig verleden voor genoemde notaris Zabel;
- voor zover afkomstig van het vervallen perceel kadastraal bekend gemeente Haarlemmerliede en Spaarnwoude, sectie L, nummer 1863 (gedeeltelijk)) door de inschrijving ten kantore van voormelde openbare registers (destijds gehouden te Amsterdam) op vierentwintig augustus tweeduizend één, in register Hypotheken 4, deel 17587, nummer 51, van een afschrift van de akte van levering , houdende kwijting voor de betaling van de koopprijs, op drieëntwintig augustus tweeduizend één verleden voor genoemde notaris Blom; en
- voor het overige garandeert de Gemeente ten aanzien van voormelde Onroerende Zaak dat zij eigenaar is en derhalve beschikkingsbevoegd is. Daarnaast verklaart de Gemeente dat op voormelde Onroerende Zaak geen zakelijke rechten of andere beperkingen rusten die het voorgenomen gebruik van voormelde Onroerende Zaak door het Havenbedrijf Amsterdam op enige manier belemmeren, anders dan vermeld in *Artikel 4.1* en/of in *Artikel 4.3* en/of in de in *Artikel 4.2*, *Artikel 4.3* en/of *Artikel 4.5* vermelde akten omschreven bijzondere lasten en beperkingen;

4.2.106 *Artikel 4.1.602*:

- voor zover afkomstig van het vervallen kadastrale perceel gemeente Sloten (Noord-Holland) sectie K, nummer 3898 (gedeeltelijk) door de overschrijving ten kantore van voormelde openbare registers (destijds gehouden te Amsterdam) op achttien oktober negentienhonderd drieënzestig, in register Hypotheken 4, deel 4133, nummer 45, van een vonnis tot onteigening van de Rechtbank te Amsterdam van vijfentwintig juni negentienhonderd drieënzestig; en
- voor het overige garandeert de Gemeente ten aanzien van voormelde Onroerende Zaak dat zij eigenaar is en derhalve beschikkingsbevoegd is. Daarnaast verklaart de Gemeente dat op voormelde Onroerende Zaak geen zakelijke rechten of andere beperkingen rusten die het voorgenomen gebruik van voormelde Onroerende Zaak door het Havenbedrijf Amsterdam op enige manier belemmeren, anders dan vermeld in *Artikel 4.1* en/of in *Artikel 4.3* en/of in de in *Artikel 4.2*, *Artikel 4.3* en/of *Artikel 4.5* vermelde akten omschreven bijzondere lasten en beperkingen;

4.2.107 *Artikel 4.1.605*:

- voor zover afkomstig van het vervallen perceel kadastraal bekend gemeente Sloten (Noord-Holland), sectie K, nummer 2619 (gedeeltelijk)) door de overschrijving ten kantore van voormelde openbare registers (destijds gehouden te Amsterdam) op achttien maart negentienhonderd één en negentig in register Hypotheken 4, deel 10418, nummer 32, van het afschrift van een akte van ruiling,

houdende afstand van het recht om ontbinding te vorderen op grond van het bepaalde in de artikelen 1302 en 1303 van het oude Burgerlijk Wetboek, vijftien maart negentienhonderd één en negentig voor genoemde notaris Van Ee; en

- voor het overige garandeert de Gemeente ten aanzien van voormelde Onroerende Zaak dat zij eigenaar is en derhalve beschikkingsbevoegd is. Daarnaast verklaart de Gemeente dat op voormelde Onroerende Zaak geen zakelijke rechten of andere beperkingen rusten die het voorgenomen gebruik van voormelde Onroerende Zaak door het Havenbedrijf Amsterdam op enige manier belemmeren, anders dan vermeld in *Artikel 4.1* en/of in *Artikel 4.3* en/of in de in *Artikel 4.2*, *Artikel 4.3* en/of *Artikel 4.5* vermelde akten omschreven bijzondere lasten en beperkingen;

4.2.108 *Artikel 4.1.606*:

- deels door de inschrijving ten kantore van voormelde openbare registers (destijds gehouden te Amsterdam) op negenentwintig juni tweeduizend één, in register Hypotheken 4, deel 17473, nummer 54, van een afschrift van de akte van levering, houdende kwijting voor de betaling van de koopprijs, op negenentwintig juni tweeduizend één verleden voor een waarnemer van genoemde notaris Gerver;
- deels door de inschrijving ten kantore van voormelde openbare registers, op vier december tweeduizend acht, in register Hypotheken 4, deel 55911, nummer 152, van een afschrift van de akte van levering, houdende kwijting voor de betaling van de koopprijs, op vier december tweeduizend acht verleden voor genoemde notaris Laenen;
- deels door de overschrijving ten kantore van voormelde openbare registers (destijds gehouden te Amsterdam) op zestien maart negentienhonderd éénenzestig, in register Hypotheken 4, deel 4012, nummer 56, van een afschrift van de akte van transport, houdende kwijting voor de betaling van de koopprijs en afstanddoening van het recht om, op grond van het bepaalde in de artikelen 1302 en 1303 van het oude Burgerlijk Wetboek ontbinding van die overeenkomst te vorderen, op vijftien maart negentienhonderd éénenzestig verleden voor L.A. Res, destijds notaris te Amsterdam;
- voor het overige garandeert de Gemeente ten aanzien van voormelde Onroerende Zaak dat zij eigenaar is en derhalve beschikkingsbevoegd is. Daarnaast verklaart de Gemeente dat op voormelde Onroerende Zaak geen zakelijke rechten of andere beperkingen rusten die het voorgenomen gebruik van voormelde Onroerende Zaak door het Havenbedrijf Amsterdam op enige manier belemmeren, anders dan vermeld in *Artikel 4.1* en/of in *Artikel 4.3* en/of in de in *Artikel 4.2*, *Artikel 4.3* en/of *Artikel 4.5* vermelde akten omschreven bijzondere lasten en beperkingen;

4.2.109 *Artikel 4.1.607*:

- voor zover afkomstig van het vervallen perceel kadastraal bekend gemeente Sloten (Noord-Holland), sectie K, nummer 2619 (gedeeltelijk)) door de overschrijving ten kantore van voormelde openbare registers (destijds gehouden te Amsterdam) op achttien maart negentienhonderd één en negentig in register Hypotheken 4, deel 10418, nummer 32, van het afschrift van een akte van ruiling,

houdende afstand van het recht om ontbinding te vorderen op grond van het bepaalde in de artikelen 1302 en 1303 van het oude Burgerlijk Wetboek, vijftien maart negentienhonderd één en negentig voor genoemde notaris Van Ee; en

- voor het overige garandeert de Gemeente ten aanzien van voormelde Onroerende Zaak dat zij eigenaar is en derhalve beschikkingsbevoegd is. Daarnaast verklaart de Gemeente dat op voormelde Onroerende Zaak geen zakelijke rechten of andere beperkingen rusten die het voorgenomen gebruik van voormelde Onroerende Zaak door het Havenbedrijf Amsterdam op enige manier belemmeren, anders dan vermeld in *Artikel 4.1* en/of in *Artikel 4.3* en/of in de in *Artikel 4.2*, *Artikel 4.3* en/of *Artikel 4.5* vermelde akten omschreven bijzondere lasten en beperkingen;

4.2.110 *Artikel 4.1.613*:

- voor zover afkomstig van een deel van het vervallen kadastrale perceel gemeente Amsterdam, sectie AI, nummer 86, door de overschrijving ten kantore van voormelde openbare registers (destijds gehouden te Amsterdam) op vierentwintig december negentienhonderd negentig in register Hypotheken 4, deel 10326, nummer 11, van het afschrift van een akte van ruiling, verleden op twintig december negentienhonderd negentig voor genoemde notaris Van Ee, houdende afstand van het recht om ontbinding te vorderen op grond van het bepaalde in de artikelen 1302 en 1303 van het oude Burgerlijk Wetboek, welke akte is gerectificeerd middels de overschrijving ten kantore van voormelde openbare registers (destijds nog gehouden te Amsterdam) op vijf september negentienhonderd éénennegentig in register Hypotheken 4, deel 10615, nummer 10, van het afschrift van een akte van rectificatie verleden op vier september negentienhonderd éénennegentig voor genoemde notaris Van Ee;
- voor het overige garandeert de Gemeente ten aanzien van voormelde Onroerende Zaak dat zij eigenaar is en derhalve beschikkingsbevoegd is. Daarnaast verklaart de Gemeente dat op voormelde Onroerende Zaak geen zakelijke rechten of andere beperkingen rusten die het voorgenomen gebruik van voormelde Onroerende Zaak door het Havenbedrijf Amsterdam op enige manier belemmeren, anders dan vermeld in *Artikel 4.1* en/of in *Artikel 4.3* en/of in de in *Artikel 4.2*, *Artikel 4.3* en/of *Artikel 4.5* vermelde akten omschreven bijzondere lasten en beperkingen;

4.2.111 *Artikel 4.1.616*:

- voor zover afkomstig van een deel van het vervallen kadastrale perceel gemeente Amsterdam, sectie AI, nummer 88, door de overschrijving ten kantore van voormelde openbare registers (destijds gehouden te Amsterdam) op vierentwintig december negentienhonderd negentig in register Hypotheken 4, deel 10326, nummer 11, van het afschrift van een akte van ruiling, verleden op twintig december negentienhonderd negentig voor genoemde notaris Van Ee, houdende afstand van het recht om ontbinding te vorderen op grond van het bepaalde in de artikelen 1302 en 1303 van het oude Burgerlijk Wetboek, welke akte is gerectificeerd middels de overschrijving ten kantore van voormelde openbare registers (destijds nog gehouden te Amsterdam) op vijf september

negentienhonderd éénennegentig in register Hypotheken 4, deel 10615, nummer 10, van het afschrift van een akte van rectificatie verleden op vier september negentienhonderd éénennegentig voor genoemde notaris Van Ee;

- voor het overige garandeert de Gemeente ten aanzien van voormelde Onroerende Zaak dat zij eigenaar is en derhalve beschikkingsbevoegd is. Daarnaast verklaart de Gemeente dat op voormelde Onroerende Zaak geen zakelijke rechten of andere beperkingen rusten die het voorgenomen gebruik van voormelde Onroerende Zaak door het Havenbedrijf Amsterdam op enige manier belemmeren, anders dan vermeld in *Artikel 4.1* en/of in *Artikel 4.3* en/of in de in *Artikel 4.2*, *Artikel 4.3* en/of *Artikel 4.5* vermelde akten omschreven bijzondere lasten en beperkingen;

4.2.112 *Artikel 4.1.617*:

- voor zover afkomstig van het vervallen perceel kadastraal bekend gemeente Amsterdam, sectie AI, nummer 181 (gedeeltelijk)) door de inschrijving ten kantore van voormelde openbare registers (destijds gehouden te Amsterdam) op zestien februari negentienhonderd negen en negentig in register Hypotheken 4, deel 15646, nummer 36, van het afschrift van een akte van levering, houdende kwijting voor de betaling van de koopprijs op twaalf februari negentienhonderd negen en negentig voor een waarnemer van genoemde notaris Boodt; en
- voor het overige garandeert de Gemeente ten aanzien van voormelde Onroerende Zaak dat zij eigenaar is en derhalve beschikkingsbevoegd is. Daarnaast verklaart de Gemeente dat op voormelde Onroerende Zaak geen zakelijke rechten of andere beperkingen rusten die het voorgenomen gebruik van voormelde Onroerende Zaak door het Havenbedrijf Amsterdam op enige manier belemmeren, anders dan vermeld in *Artikel 4.1* en/of in *Artikel 4.3* en/of in de in *Artikel 4.2*, *Artikel 4.3* en/of *Artikel 4.5* vermelde akten omschreven bijzondere lasten en beperkingen;

4.2.113 *Artikel 4.1.618*:

- voor zover afkomstig van het vervallen perceel kadastraal bekend gemeente Amsterdam, sectie AI, nummer 181 (gedeeltelijk)) door de inschrijving ten kantore van voormelde openbare registers (destijds gehouden te Amsterdam) op zestien februari negentienhonderd negen en negentig in register Hypotheken 4, deel 15646, nummer 36, van het afschrift van een akte van levering, houdende kwijting voor de betaling van de koopprijs op twaalf februari negentienhonderd negen en negentig voor een waarnemer van genoemde notaris Boodt; en
- voor het overige garandeert de Gemeente ten aanzien van voormelde Onroerende Zaak dat zij eigenaar is en derhalve beschikkingsbevoegd is. Daarnaast verklaart de Gemeente dat op voormelde Onroerende Zaak geen zakelijke rechten of andere beperkingen rusten die het voorgenomen gebruik van voormelde Onroerende Zaak door het Havenbedrijf Amsterdam op enige manier belemmeren, anders dan vermeld in *Artikel 4.1* en/of in *Artikel 4.3* en/of in de in *Artikel 4.2*, *Artikel 4.3* en/of *Artikel 4.5* vermelde akten omschreven bijzondere lasten en beperkingen;

4.2.114 *Artikel 4.1.619*:

- voor zover afkomstig van de vervallen percelen kadastraal bekend gemeente

Amsterdam, sectie AI, nummer 471 en 473 (gedeeltelijk)) door de inschrijving ten kantore van voormelde openbare registers (destijds gehouden te Amsterdam) op dertig december tweeduizend vier in register Hypotheken 4, deel 19110, nummer 55, van het afschrift van een akte van levering, houdende kwijting voor de betaling van de koopprijs op dertig december tweeduizend vier voor genoemde notaris Schulte; en

- voor het overige garandeert de Gemeente ten aanzien van voormelde Onroerende Zaak dat zij eigenaar is en derhalve beschikkingsbevoegd is. Daarnaast verklaart de Gemeente dat op voormelde Onroerende Zaak geen zakelijke rechten of andere beperkingen rusten die het voorgenomen gebruik van voormelde Onroerende Zaak door het Havenbedrijf Amsterdam op enige manier belemmeren, anders dan vermeld in *Artikel 4.1* en/of in *Artikel 4.3* en/of in de in *Artikel 4.2*, *Artikel 4.3* en/of *Artikel 4.5* vermelde akten omschreven bijzondere lasten en beperkingen;

4.2.115 *Artikel 4.1.623*:

- voor zover afkomstig van het vervallen perceel kadastraal bekend gemeente Sloten (Noord-Holland), sectie K, nummer 2619 (gedeeltelijk)) door de overschrijving ten kantore van voormelde openbare registers (destijds gehouden te Amsterdam) op achttien maart negentienhonderd één en negentig in register Hypotheken 4, deel 10418, nummer 32, van het afschrift van een akte van ruiling, houdende afstand van het recht om ontbinding te vorderen op grond van het bepaalde in de artikelen 1302 en 1303 van het oude Burgerlijk Wetboek, vijftien maart negentienhonderd één en negentig voor genoemde notaris Van Ee; en
- voor het overige garandeert de Gemeente ten aanzien van voormelde Onroerende Zaak dat zij eigenaar is en derhalve beschikkingsbevoegd is. Daarnaast verklaart de Gemeente dat op voormelde Onroerende Zaak geen zakelijke rechten of andere beperkingen rusten die het voorgenomen gebruik van voormelde Onroerende Zaak door het Havenbedrijf Amsterdam op enige manier belemmeren, anders dan vermeld in *Artikel 4.1* en/of in *Artikel 4.3* en/of in de in *Artikel 4.2*, *Artikel 4.3* en/of *Artikel 4.5* vermelde akten omschreven bijzondere lasten en beperkingen;

4.2.116 *Artikel 4.1.630*:

- voor zover afkomstig van het vervallen perceel kadastraal bekend gemeente Haarlemmerliede en Spaarnwoude, sectie L, nummer 1479 (gedeeltelijk)) door de inschrijving ten kantore van voormelde openbare registers (destijds gehouden te Amsterdam) op vijftien januari tweeduizend één in register Hypotheken 4, deel 17160, nummer 7, van het afschrift van een akte van levering, houdende kwijting voor de betaling van de koopprijs, verleden op diezelfde dag voor genoemde notaris Demenint;
- voor het overige garandeert de Gemeente ten aanzien van voormelde Onroerende Zaak dat zij eigenaar is en derhalve beschikkingsbevoegd is. Daarnaast verklaart de Gemeente dat op voormelde Onroerende Zaak geen zakelijke rechten of andere beperkingen rusten die het voorgenomen gebruik van voormelde Onroerende Zaak door het Havenbedrijf Amsterdam op enige manier belemmeren, anders dan

vermeld in *Artikel 4.1* en/of in *Artikel 4.3* en/of in de in *Artikel 4.2*, *Artikel 4.3* en/of *Artikel 4.5* vermelde akten omschreven bijzondere lasten en beperkingen;

4.2.117 *Artikel 4.1.631*:

- voor zover afkomstig van het vervallen perceel kadastraal bekend gemeente Haarlemmerliede en Spaarnwoude, sectie L, nummer 1479 (gedeeltelijk)) door de inschrijving ten kantore van voormelde openbare registers (destijds gehouden te Amsterdam) op vijftien januari tweeduizend één in register Hypotheken 4, deel 17160, nummer 7, van het afschrift van een akte van levering, houdende kwijting voor de betaling van de koopprijs, verleden op diezelfde dag voor genoemde notaris Demenint, destijds notaris te Haarlem;
- voor het overige garandeert de Gemeente ten aanzien van voormelde Onroerende Zaak dat zij eigenaar is en derhalve beschikkingsbevoegd is. Daarnaast verklaart de Gemeente dat op voormelde Onroerende Zaak geen zakelijke rechten of andere beperkingen rusten die het voorgenomen gebruik van voormelde Onroerende Zaak door het Havenbedrijf Amsterdam op enige manier belemmeren, anders dan vermeld in *Artikel 4.1* en/of in *Artikel 4.3* en/of in de in *Artikel 4.2*, *Artikel 4.3* en/of *Artikel 4.5* vermelde akten omschreven bijzondere lasten en beperkingen;

4.2.118 *Artikel 4.1.632*:

- voor zover afkomstig van het vervallen perceel kadastraal bekend gemeente Sloten (Noord-Holland), sectie K, nummer 3507 (gedeeltelijk)) door de inschrijving ten kantore van voormelde openbare registers (destijds gehouden te Amsterdam) op negentien december tweeduizend twee in register Hypotheken 4, deel 18649, nummer 199, van het afschrift van een akte van levering, houdende kwijting voor de betaling van de koopprijs, verleden op diezelfde dag voor genoemde notaris Boodt;
- voor het overige garandeert de Gemeente ten aanzien van voormelde Onroerende Zaak dat zij eigenaar is en derhalve beschikkingsbevoegd is. Daarnaast verklaart de Gemeente dat op voormelde Onroerende Zaak geen zakelijke rechten of andere beperkingen rusten die het voorgenomen gebruik van voormelde Onroerende Zaak door het Havenbedrijf Amsterdam op enige manier belemmeren, anders dan vermeld in *Artikel 4.1* en/of in *Artikel 4.3* en/of in de in *Artikel 4.2*, *Artikel 4.3* en/of *Artikel 4.5* vermelde akten omschreven bijzondere lasten en beperkingen;

4.2.119 *Artikel 4.1.641*:

- voor zover afkomstig van het vervallen perceel kadastraal bekend gemeente Amsterdam, sectie AI, nummer 86 (gedeeltelijk)) door de overschrijving ten kantore van voormelde openbare registers (destijds gehouden te Amsterdam) op vier en twintig december negentienhonderd negentig in register Hypotheken 4, deel 10326, nummer 11, van het afschrift van een akte van ruiling, verleden op twintig december voor genoemde notaris Van Ee;
- voor het overige garandeert de Gemeente ten aanzien van voormelde Onroerende Zaak dat zij eigenaar is en derhalve beschikkingsbevoegd is. Daarnaast verklaart de Gemeente dat op voormelde Onroerende Zaak geen zakelijke rechten of andere

beperkingen rusten die het voorgenomen gebruik van voormelde Onroerende Zaak door het Havenbedrijf Amsterdam op enige manier belemmeren, anders dan vermeld in *Artikel 4.1* en/of in *Artikel 4.3* en/of in de in *Artikel 4.2*, *Artikel 4.3* en/of *Artikel 4.5* vermelde akten omschreven bijzondere lasten en beperkingen;

4.2.120 *Artikel 4.1.653*:

- voor zover afkomstig van het vervallen perceel kadastraal bekend gemeente Sloten (Noord-Holland), sectie K, nummer 2444 door de overschrijving ten kantore van voormelde openbare registers (destijds gehouden te Amsterdam) op achttien september negentienhonderd vijfentachtig in register Hypotheken 4, deel 8043, nummer 28, van het afschrift van een akte van levering, houdende kwijting voor de betaling van de koopprijs en afstand van het recht om ontbinding te vorderen op grond van het bepaalde in de artikelen 1302 en 1303 van het oude Burgerlijk Wetboek, op zestien september negentienhonderd vijfentachtig verleden voor genoemde notaris Nieman;
- voor het overige garandeert de Gemeente ten aanzien van voormelde Onroerende Zaak dat zij eigenaar is en derhalve beschikkingsbevoegd is. Daarnaast verklaart de Gemeente dat op voormelde Onroerende Zaak geen zakelijke rechten of andere beperkingen rusten die het voorgenomen gebruik van voormelde Onroerende Zaak door het Havenbedrijf Amsterdam op enige manier belemmeren, anders dan vermeld in *Artikel 4.1* en/of in *Artikel 4.3* en/of in de in *Artikel 4.2*, *Artikel 4.3* en/of *Artikel 4.5* vermelde akten omschreven bijzondere lasten en beperkingen;

4.2.121 *Artikel 4.1.655*:

- voor zover afkomstig van het vervallen perceel kadastraal bekend gemeente Amsterdam, sectie AI, nummer 86 (gedeeltelijk) door de overschrijving ten kantore van voormelde openbare registers (destijds gehouden te Amsterdam) op vierentwintig december negentienhonderd negentig in register Hypotheken 4, deel 10326, nummer 11, van het afschrift van een akte van ruiling, verleden op twintig december negentienhonderd negentig voor genoemde notaris Van Ee houdende afstand van het recht om ontbinding te vorderen op grond van het bepaalde in de artikelen 1302 en 1303 van het oude Burgerlijk Wetboek, welke akte is gerectificeerd bij akte van rectificatie verleden op vier september negentienhonderd éénennegentig voor genoemde notaris Van Ee, van welke akte een afschrift is overgeschreven ten kantore van voormelde openbare registers (destijds gehouden te Amsterdam) op vijf september negentienhonderd éénennegentig in register Hypotheken 4, deel 10615, nummer 10;
- voor zover afkomstig van een deel van het vervallen kadastrale perceel gemeente Amsterdam, sectie AI, nummer 85 (gedeeltelijk), door de overschrijving ten kantore van voormelde openbare registers (destijds gehouden te Amsterdam) op dertien juli negentienhonderd vijfenzestig in register Hypotheken 4, deel 4217, nummer 19, van het afschrift van een akte van koop en levering, houdende kwijting voor de betaling van de koopprijs en afstand van het recht om ontbinding te vorderen op grond van het bepaalde in de artikelen 1302 en 1303 van het oude

Burgerlijk Wetboek, verleden op diezelfde dag voor genoemde notaris Cuperus; — en ———————————————————————————————

- voor het overige garandeert de Gemeente ten aanzien van voormelde Onroerende – Zaak dat zij eigenaar is en derhalve beschikkingsbevoegd is. Daarnaast verklaart – de Gemeente dat op voormelde Onroerende Zaak geen zakelijke rechten of andere beperkingen rusten die het voorgenomen gebruik van voormelde Onroerende Zaak door het Havenbedrijf Amsterdam op enige manier belemmeren, anders dan ——— vermeld in *Artikel 4.1* en/of in *Artikel 4.3* en/of in de in *Artikel 4.2*, *Artikel 4.3* —— en/of *Artikel 4.5* vermelde akten omschreven bijzondere lasten en beperkingen; —

4.2.122 *Artikel 4.1.656*: ———————————————————————————————

- voor zover afkomstig van het vervallen perceel kadastraal bekend gemeente ——— Amsterdam, sectie AI, nummer 86 (gedeeltelijk) door de overschrijving ten ——— kantore van voormelde openbare registers (destijds gehouden te Amsterdam) op — vierentwintig december negentienhonderd negentig in register Hypotheken 4, deel 10326, nummer 11, van het afschrift van een akte van ruiling, verleden op twintig december negentienhonderd negentig voor genoemde notaris Van Ee, houdende — afstand van het recht om ontbinding te vorderen op grond van het bepaalde in de – artikelen 1302 en 1303 van het oude Burgerlijk Wetboek, welke akte is ———— gerectificeerd bij akte van rectificatie verleden op vier september ———— negentienhonderd éénennegentig voor genoemde notaris Van Ee, van welke akte – een afschrift is overgeschreven ten kantore van voormelde openbare registers —— (destijds gehouden te Amsterdam) op vijf september negentienhonderd ———— éénennegentig in register Hypotheken 4, deel 10615, nummer 10; ————————
- voor zover afkomstig van een deel van het vervallen kadastrale perceel gemeente – Amsterdam, sectie AI, nummer 85 (gedeeltelijk), door de overschrijving ten ——— kantore van voormelde openbare registers (destijds gehouden te Amsterdam) op — dertien juli negentienhonderd vijfenzestig in register Hypotheken 4, deel 4217, —— nummer 19, van het afschrift van een akte van koop en levering, houdende ——— kwijting voor de betaling van de koopprijs en afstand van het recht om ontbinding te vorderen op grond van het bepaalde in de artikelen 1302 en 1303 van het oude – Burgerlijk Wetboek, verleden op diezelfde dag voor genoemde notaris Cuperus; — en ———————————————————————————————
- voor het overige garandeert de Gemeente ten aanzien van voormelde Onroerende – Zaak dat zij eigenaar is en derhalve beschikkingsbevoegd is. Daarnaast verklaart – de Gemeente dat op voormelde Onroerende Zaak geen zakelijke rechten of andere beperkingen rusten die het voorgenomen gebruik van voormelde Onroerende Zaak door het Havenbedrijf Amsterdam op enige manier belemmeren, anders dan ——— vermeld in *Artikel 4.1* en/of in *Artikel 4.3* en/of in de in *Artikel 4.2*, *Artikel 4.3* —— en/of *Artikel 4.5* vermelde akten omschreven bijzondere lasten en beperkingen; en

4.2.123 *Artikel 4.1.676* en *Artikel 4.1.677:* ———————————————————————————————

- voor zover afkomstig van het vervallen perceel kadastraal bekend gemeente ——— Haarlemmerliede en Spaarnwoude, sectie L, nummer 1479 door de inschrijving —

ten kantore van voormelde openbare registers (destijds gehouden te Amsterdam) – op vijftien januari tweeduizend één in register Hypotheken 4, deel 17160, ——— nummer 7, van het afschrift van een akte van levering, verleden op diezelfde dag – voor genoemde notaris Demenint, destijds notaris te Haarlem, houdende kwijting - voor de betaling van de koopprijs; ———

- voor het overige garandeert de Gemeente ten aanzien van voormelde Onroerende - Zaak dat zij eigenaar is en derhalve beschikkingsbevoegd is. Daarnaast verklaart – de Gemeente dat op voormelde Onroerende Zaak geen zakelijke rechten of andere beperkingen rusten die het voorgenomen gebruik van voormelde Onroerende —— Zaak door het Havenbedrijf Amsterdam op enige manier belemmeren, anders dan vermeld in *Artikel 4.1* en/of in *Artikel 4.3* en/of in de in *Artikel 4.2, Artikel 4.3* —— en/of *Artikel 4.5* vermelde akten omschreven bijzondere lasten en beperkingen; —

4.2.1 Voor de overige in *Artikel 4.1* omschreven Onroerende Zaken garandeert de Gemeente dat zij eigenaar is en derhalve beschikkingsbevoegd is. Daarnaast verklaart de Gemeente dat – op voormelde Onroerende Zaken geen zakelijke rechten of andere beperkingen rusten die - het voorgenomen gebruik van voormelde Onroerende Zaken door het Havenbedrijf ——— Amsterdam op enige manier belemmeren, anders dan vermeld in *Artikel 4.1* en/of in ——— *Artikel 4.3* en/of in de in *Artikel 4.2, Artikel 4.3* en/of *Artikel 4.5* vermelde akten ——— omschreven bijzondere lasten en beperkingen. In het bijzonder garandeert de Gemeente — dat er met betrekking tot de voornoemde Onroerende Zaken geen voorkeursrechten, ——— "rights of first refusal" of enig ander gelijksoortig recht ten behoeve van derden bestaan — die aan de onderhavige in *Artikel 4* opgenomen uitgifte in erfpacht in de weg staan. Dit —— geldt tevens voor dergelijke bepalingen die hierna in *Artikel 4.3* zijn geciteerd. ———

4.3 Bijzondere lasten en beperkingen ———

Met betrekking tot het in dit Artikel 4 omschreven Perceel zijn aan de Gemeente de hierna omschreven bijzondere lasten en beperkingen bekend. ———

4.3.1 Voor wat betreft de Onroerende Zaak omschreven in *Artikel 4.1.6* wordt verwezen naar —— hetgeen voorkomt in de na te noemen akte (deel 52369, nummer 182), woordelijk ——— luidende: ———

"<u>BIJZONDERE LASTEN EN BEPERKINGEN</u> ———

Ten aanzien van met betrekking tot het verkochte bestaande bijzondere lasten en ———
beperkingen van civielrechtelijke aard woord verwezen naar een akte op drie mei ———
tweeduizend zeven verleden voor notaris mr. J. Fransen, gevestigd te Haarlem, bij ———
afschrift ingeschreven in voormelde Openbare Registers op diezelfde dag in register 4, ——
deel 52206, nummer 165, waarin onder meer het navolgende voorkomt, woordelijk ———
luidende:" ———

""A <u>OVEREENKOMST/VERLENING/AANVAARDING</u> ———

Partij 1 en partij 2 zijn overeengekomen, dat ———

- *ten gevolge van de ligging van de hiervoor vermelde kavels en* ———
- *ter uitvoering van een daartoe strekkende verplichting van partij 1, zoals – blijkt uit de diverse leveringsakten van partij 1,* ———

de volgende erfdienstbaarheid zal worden gevestigd door de inschrijving van deze

akte in de daartoe bestemde openbare registers, waarbij het bepaalde in artikel 5:76 (verdeling heersende- en dienende erf) van het Burgerlijk Wetboek nadrukkelijk van toepassing is;

a. ten behoeve van het heersende erf, het perceel eigendom van partij 2, kadastraal bekend gemeente Amsterdam, sectie AI nummer 550,
<u>een erfdienstbaarheid:</u>
Inhoudende het recht om over de daarvoor bestemde weg gelegen op het terrein van partij 1, aangegeven met schuine arcering op een aan deze akte gehechte situatietekening, te komen en te gaan van het heersende erf naar de Dukalfweg en omgekeerd, uit te oefenen over de aangegeven weg op de voor de erfpachters van het lijdende erf minst bezwarende wijze.
Onder de hierna onder B. opgenomen voorwaarden en bedingen;

B. <u>BEPALINGEN</u>

1. De uitweg zal uitsluitend mogen worden gebruikt om daarover te voet te gaan of per rijwiel, motorrijwiel, auto, wagen of ander vervoermiddel in de ruimste zin van het woord te rijden, zulks niet alleen door erfpachters van het heersend erf, maar tevens door diens kantoor- en bedrijfspersoneel, klanten, leveranciers en andere personen, deze laatste alleen voorzover het in het reële belang van de eigenaar van het heersende erf of diens onderneming is, dat zij gebruik maken van de uitweg. Dit laatste geldt ook voor alle vervoer op voorschreven wijze van alle zaken, zowel producten van en voor het bedrijf als anderszins, naar en vanaf het heersende erf vanaf en naar de genoemde openbare straatweg.
De erfpachter of bevoegde gebruiker van het dienstbaar erf, diens personeel, klanten, leveranciers en bezoekers zullen eveneens van de uitweg gebruik kunnen maken.

2.
- In onderling overleg zullen partijen bepalen welk bedrag jaarlijks in het onderhoudsfonds door partijen zal worden bijgedragen.
- Het onderhoudsfonds zal worden beheerd door de administrateur van de vereniging van eigenaren van het dienende erf.
- Jaarlijks of zoveel vaker als noodzakelijk blijkt te zijn zal de administrateur aan partijen een begroting, exploitatieoverzicht en voorstel tot onderhoud doen toekomen.

3. Het is zowel aan de eigenaar van het heersend erf, als aan die van het dienstbaar erf en aan alle andere personen, die van de uitweg gebruik maken, verboden om vervoermiddelen van welke aard ook of andere zaken op de uitweg te plaatsen anders dan voor het directe gebruik van de uitweg als zodanig vereist zal zijn, zodat dit gebruik ongehinderd en onverminderd zal kunnen plaats hebben. Indien in strijd met deze bepaling mocht zijn gehandeld, zullen beide partijen of hun gemachtigden bevoegd zijn datgene wat zich op de uitweg bevindt, zonder enige aanmaning te verwijderen door dit op de genoemde straatweg of elders te plaatsen.

4. *Uitdrukkelijk wordt bepaald, dat de gevestigde erfdienstbaarheid ongewijzigd zal blijven voortbestaan, ook al mocht het heersend erf verder worden bebouwd, verbouwd of gesplitst, ongeacht de eventueel daardoor veroorzaakte verzwaring voorde dienende erf.*

5. *Bij overtreding of toerekenbare tekortkoming (hierna weer te geven wanprestatie) ten aanzien van een of meer der bepalingen, wordt door de overtreder respectievelijk de nalatige ten behoeve van zijn tegenpartij te dier zake een terstond vorderbare boete verbeurd van een honderd euro (€ 100,00) voor iedere overtreding of wanprestatie en voor iedere dag of gedeelte van een dag dat de overtreding of niet-nakoming voortduurt, welke boete tegelijk met en naast nakoming en eventuele schadevergoeding kan worden gevorderd. Deze boete zal verschuldigd zijn door het enkele feit der overtreding of wanprestatie of door het enkele verloop van de bepaalde termijn, zonder dat enige ingebrekestelling zal zijn vereist, onverminderd het recht van de bedoelde tegenpartij op vergoeding van de eventueel meer gelegen schade.*

6. *De gevestigde erfdienstbaarheid strekt zich niet tot de openbare weg. De gebruikers van de erfdienstbaarheid kunnen slechts aan één zijde van het kadastrale perceel Amsterdam AI, sectie AI, nummer 498 op de openbare weg komen (zijde Dukdalfweg en dus niet de Hemweg).*

7. *Alle kosten van deze akte, de inschrijving daarvan en het daarop eventueel verschuldigd recht van overdracht zijn voor rekening van partij 2.*

8. *De waarde van de verlening van de vooromschreven erfdienstbaarheid wordt door partijen gesteld op nihil, derhalve is er geen overdrachtsbelasting verschuldigd.*

9. *De Algemene Voorwaarden voor tijdelijke erfpacht in het Havengebied 1992 blijven voor alle partijen onverkort van toepassing.""*

4.3.2 Voor wat betreft de Onroerende Zaken omschreven in *Artikel 4.1.7, Artikel 4.1.8, Artikel 4.1.9, Artikel 4.1.55* en *Artikel 4.1.59* wordt verwezen naar hetgeen voorkomt in voormelde aankomsttitel (deel 56040, nummer 100), woordelijk luidende:

*"**Omschrijving beperkte genotsrechten en/of persoonlijke verplichtingen***

Ten aanzien van beperkte genotsrechten en/of persoonlijke verplichtingen wordt verwezen naar hetgeen is vermeld in voormelde titel van aankomst (deel 15425 nummer 27), waarin voorkomt het navolgende woordelijk luidende:

<u>BIJZONDERE BEPALINGEN/KETTINGBEDINGEN/ ERFDIENSTBAARHEDEN OVERNEMING VAN VERPLICHTINGEN</u>

<u>Artikel 5</u>

Voor wat betreft het bestaan van bijzondere bepalingen, kettingbedingen, erfdienstbaarheden wordt verwezen naar het bepaalde in een akte van transport op vijftien december negentienhonderd zesenzeventig verleden voor notaris mr. A.H.M. Santen te Amsterdam, bij afschrift ingeschreven ten van kantore van de Dienst voor het Kadaster en de Openbare Registers te Amsterdam op diezelfde dag in register Hypotheken 4 deel 5365 nummer 39, woordelijk luidende als volgt:

Artikel 8

Koper verbindt zich jegens verkoper almede jegens de Stichting tot belangenbehartiging van de eigenaren K 6934, gevestigd te Amsterdam een bestuurder te leveren voor gemelde Statuten.

Koper verbindt zich voormelde verplichting als kettingbeding aan volgende eigenaren op te leggen.

Deze verplichtingen worden door verkoper, thans mede handelend als mondeling lasthebber van gemelde Stichting tot belangen-behartiging van de eigenaren perceel K 6934 voor en namens deze aangenomen.

Artikel 9

Partijen kunnen geen ontbinding van deze overeenkomst vorderen.

Verkoper, hierna ook te noemen: Versloot Beheer B.V. verklaarde vervolgens met betrekking tot erfdienstbaarheden en persoonlijke verplichtingen als volgt:

1. *Bij de verkrijging van het verkochte werden door de toenmalige verkoper, de Maatschappij de Fijnhouthandel B.V. te Amsterdam, aan Versloot Beheer B.V. opgelegd en door Versloot Beheer B.V. aanvaard de persoonlijke verplichtingen ten behoeve van de gemeente Amsterdam, als vermeld in:*
   a. *de transportakte, op achtentwintig december negentienhonderd tweeënveertig voor een waarnemer van de te Amsterdam gevestigde notaris A. Bonga verleden, bij afschrift te voormelde hypotheekkantore overgeschreven op diezelfde dag in deel 3287 nummer 14;*
   b. *de akte van ruiling op één november negentienhonderd zesenvijftig voor notaris J.P. de Jong te Amsterdam verleden, bij afschrift overgeschreven ten gemelde hypotheekkantore op diezelfde dag in deel 3823 nummer 13;*
   c. *de transportakte, op vierentwintig januari negentienhonderd tweeënzestig voor notaris De Jong voornoemd verleden, bij afschrift overgeschreven ten gemelde hypotheekkantore op diezelfde dag in deel 4053 nummer 36.*

   Blijkens de aan deze akte gehechte correspondentie heeft de gemeente Amsterdam vorenbedoelde verplichtingen volledig vervangen door de bepalingen, welke Versloot beheer B.V. heeft aanvaard, luidende als volgt.

   1. Bestemming

   De koper mag het terrein en de opstallen uitsluitend ten behoeve van de groothandel gebruiken.

   2. Verdere verkaveling

   De verkoper mag het terrein niet verkopen in-casu quo de beschikking, onder welke titel ook, niet aan derden geven over - kavels die kleiner zijn dan op de bij deze overeenkomst behorende tekeningen no. 159/5-6-2 is aangegeven met rode omlijning. De parkeerstrook ten oosten van bedrijfshal 7, op genoemde tekening in rood aangegeven, die nu behoort bij de bedrijfshallen 1 tot en met 5 mag - ofwel bij een verdere verkoop van een van de ze hallen alleen samen met één daarvan worden verkocht:

   - ofwel apart worden verkocht aan de eigenaar van hal 6, 7 of 8.

3. Afsluitingen

Het terrein moet, voor zover de afsluiting niet plaatsvindt door gevelmuren, voor rekening van de koper ten genoegen van de gemeente door een afrastering of schutting worden aangesloten en afgesloten gehouden van het aangrenzende terrein: - zoals met groene contour op vermelde tekening is aangegeven.

De aldus gemaakte of eventueel vernieuwde afsluiting moet in goede staat worden onderhouden;

4. Onderhoud

De koper zal de oevervoorziening van het terrein ten genoegen van de gemeente in goede staat onderhouden.

5. Terreinbelasting

De koper zal van het terrein een strook ter breedte van zes meter vanuit de perkoenrij niet zwaarder mogen belasten dan met een tweeduizend kilogram per vierkante meter en voor het overige met niet meer dan vierduizend kilogram per vierkante meter.

6. Verlichting

Lichten die op het terrein of aan of in de daarop gebouwde opstallen worden gebruikt moeten zodanig van schermen zijn voorzien, dat zij, ter beoordeling van burgemeester en wethouders, de herkenning van havenlichten op rijks- en/of gemeentegebied niet belemmeren en voor de scheepvaart in het algemeen niet storend zijn.

7. Reclame

Aan, op of tegen de op het terrein gebouwde casu quo nog te bouwen opstallen en de - bovengemelde afsluitingen mogen geen reclames worden aangebracht, tenzij de koper daarvoor de schriftelijke toestemming van de Gemeente heeft verkregen.

8. Gevaarlijke goederen

Goederen, die naar het oordeel van de gemeente brand, schade of ongerief kunnen veroorzaken mogen - indien de bepalingen van (een vergunning ingevolge) enige wet - daarop niet van toepassing zijn - op het terrein niet aanwezig zijn, tenzij dit geschiedt als gevolg van de in deze overeenkomst vermelde bestemming of op grond van een schriftelijke vergunning door of vanwege burgemeester en wethouders verleend.

9. Ratten

De koper neemt voor zijn rekening die maatregelen voor de verdelging van ratten op - het terrein, die burgemeester en wethouders zullen voorschrijven.

10. Boete

a. voor iedere overtreding of niet-nakoming van een of meer van de hiervoor onder 1 tot en met 9 opgenomen bepalingen verbeurt de koper ten behoeve van de gemeente een door burgemeester en wethouders vast te stellen boete van ten hoogste éénhonderdduizend gulden (f 100.000,--) onverminderd het recht van de - gemeente nakoming en schadevergoeding van de koper te eisen.

b. indien de koper hetgeen hierna is bepaald onder 11, niet nakomt is hij een door burgemeester en wethouders vast te stellen boete aan de gemeente verschuldigd die in afwijking van het bepaalde in het vorige lid meer dan bedragen dan het daar genoemde maximum, onverminderd het recht van de gemeente nakoming en

schadevergoeding van koper te eisen. ———————————————————

11. Verdere overdracht terrein. ———————————————————

De koper verbindt zich jegens de gemeente de onder 1 tot en met 10 en de onder deze - bepaling omschreven verplichtingen bij overdracht in eigendom van het geheel of een gedeelte van het terrein, alsmede bij verlening van enig ander recht daarop, onder — welke titel ook, aan de nieuwe eigenaar respectievelijk aan degene, die onder welke — titel ook enig recht op het terrein krijgt, ten behoeve van de gemeente op te leggen en - aldaar bepaalde in de desbetreffende akte woordelijk op te nemen, behoudens de —— vervanging van het woord "koper" door de naam van de nieuwe rechthebbende, zulks op verbeurte van een direct opvorderbare boete als bedoeld onder 10 sub b, ——— onverminderd het recht van de gemeente schadevergoeding van de koper te eisen. —— De koper zal pas van zijn verplichtingen tegenover de gemeente ontslagen zijn, indien hij de gemeente in de gelegenheid heeft gesteld de in de desbetreffende akten ten —— behoeve van de gemeente op te nemen bedingen door mede-ondertekening van die —— akte aan de te nemen. ———————————————————

Na overschrijving in de openbare registers van deze akte zal koper aan de gemeente – een gewaarmerkt afschrift hiervan doen toekomen, zulks uiterlijk binnen twee ——— maanden.; ———————————————————

alsmede: ———————————————————

Met betrekking tot erfdienstbaarheden en persoonlijke verplichtingen verwees verkoper — voorts naar: ———————————————————

II. het bepaalde in de onder C van de aanhef vermelde titel van aankomst, letterlijk — luidende: ———————————————————

a. ten behoeve van het bij deze akte verkochte als heersend erf en ten laste — van het aan verkoper in eigendom toebehorende kadastrale perceel ——— gemeente Amsterdam, sectie K nummer 6935, doch uitsluitend voor een — zodanig gedeelte van lastgenoemd perceel als schetsmatig met arcering is aangegeven op de aan deze akte gehechte, door partijen gewaarmerkte —— tekening A, als lijdend erf, wordt gevestigd erfdienstbaarheid van weg, —— zulks om te komen van - en te gaan - de (Oude) Hemweg, op een zodanige wijze, dat zowel Oost als Westzijde van het verkochte rechtstreeks vanaf — gemelde (Oude) Hemweg bereikt kan worden, en wel via de bestaande —— wegen of wel via een nog nader te projecteren - meer rechtstreekse weg. — De weg zal een breedte hebben van tenminste zes meter en zal door de —— eigenaar van het heersend erf met alle mogelijke voertuigen en/of ——— transportmiddelen morgen worden begaan. ———————————————————

Op voormelde weg mogen noch vanwege het heersend erf, noch vanwege – het lijdend erf, noch door derden voortuigen of andere voorwerpen ——— worden geparkeerd of geplaatst. ———————————————————

De bebouwing van kavel B, zoals aangeduid op de aan deze akte ——— gehechte, door partijen gewaarmerkte tekening werk 254 nummer 219, —— mag niet plaatsvinden binnen een afstand van dertien meter vijftig meter —

van de gevel van Kavel A, zijnde het verkochte als schetsmatig aangeduid op laatstgenoemde tekening;

b. ten behoeve van het bij deze akte verkochte als heersend erf en ten laste van het aan verkoper in eigendom toebehorende kadastrale perceel gemeente Amsterdam, sectie K, nummer 6935, doch uitsluitend voor een zodanig gedeelte van laatstgenoemde perceel als schetsmatig met arcering is aangegeven op de aan deze akte gehechte partijen gewaarmerkte tekening F, als lijdend erf, wordt gevestigd de erfdienstbaarheid tot het hebben van water- en electriciteitsleidingen, op een zodanige wijze dat vanwege het heersend erf aansluiting wordt verkregen op het gemeentelijke waterleidings- en electriciteitsnet. De eigenaar van het heersend erf is bereid mee te werken aan een verplaatsing van genoemde leidingen en voorzover daarmede verband houdend, aan een verplaatsing van het leidend erf, indien de toekomstige bestemming van het leidend erf daartoe aanleiding geeft, een en ander echter aldus dat alle kosten voor rekening komen van de eigenaar van het lijdend erf.

<u>Aanleg en onderhoud wegen</u>

<u>Artikel 8</u>

1. Koper al voor zijn rekening en vervolgens lay-out en het bestek, aan partijen voldoende bekend, de wet afbouwen welke met grijs-zwarte kleur is aangegeven op de artikel 7 onder a vermelde werktekening.

2. De kosten van onderhoud van weg, welke is gelegen tussen voormelde kavels A en B, komen voor rekening van de eigenaren van genoemde kavels A en B, ieder voor de helft.

3. De kosten van aanleg en onderhoud van het resterende gedeelte van de wet, welke van de (Oude) Hemweg via Kavel C, aangeduid op de in de artikel 7 onder a vermelde werktekening, loopt naar de genoemde Kavels A en B, komen voor rekening van de eigenaren van voormelde kavels A, B en C ieder voor een/derde gedeelte.

De verplichtingen in dit artikel genoemd moeten worden nagekomen op straffe van een boeten van honderdduizend gulden.

Zij zullen al kettingbeding, met inbegrip het onderhavige lid, opgelegd moeten worden aan opvolgende rechtverkrijgenden, eveneens op straffe van een boete van honderdduizend gulden.

<u>Transformator</u>

<u>Artikel 9</u>

a. indien de toekomstige eigenaren van genoemde Kavel B en C krachtstroom nodig hebben, zullen zij gebruik moeten maken van de trafo op gemeld Kavel A, alsmede bijdragen in de Stichtingskosten daarvan pro rata parte van oppervlakte van de Kavels, een en ander indien de deelname van de trafo commercieel voor alle partijen verantwoord is.

b. Verkoper is verplicht en verbindt zich jegens koper, die dit voor zich aanvaardt, — de in dit artikel onder a, b en c omschreven verplichtingen bij overdracht in ——— eigendom van het geheel of een gedeelte van gemelde Kavel B en/of C, alsmede — bij verlenging daarop van enig zakelijk genotsrecht of gebruiksrecht aan de ——— nieuwe eigenaar of (zakelijk) gerechtigde ten behoeve van koper op te leggen, die - ten behoeve van deze aan te nemen en, in verband daarmede, om het hiervoor —— onder a bepaalde in de akte van overdracht in eigendom of verlenging van ——— zakelijk genotsrecht of gebruiksrecht op te nemen, behoudends de vervanging van de naam van verkoper door die van de nieuwe krijger in eigendom of genot zulks – op verbeurte van een direct opvorderbare boeten van éénhonderdduizend gulden – (f. 100.000,00) ten behoeve van koper, met bevoegdheid voor deze de eventueel — meer geleden schade van verkoper te vorderen. ———————————

c. Verkoper zal bij overtreding of niet-nakoming van een of meer der bepalingen, —— hiervoor onder a en b omschreven in verzuim zijn door het feit van de overtreding of niet-nakoming zonder dat enige ingebrekestelling daartoe zal worden vereist, — zodat zowel de bedongen boete, als de vergoeding der eventueel meer geleden —— schade terstond zullen kunnen worden gevorderd. ———————————

III. het bepaalde in een transportakte, op twaalf februari negentienhonderd ——— zesenzeventig voor notaris mr. P.M. van der Laan te Amsterdam verleden, bij —— afschrift ingeschreven ten voormelde hypotheekkantore op diezelfde dag in deel — 5138 nummer 53, letterlijk luidende: ———————————

1. ten behoeve van het bij deze akte verkochte en ten laste van het aan verkoper —— verblijvende gedeelte van het perceel bekend gemeente Amsterdam, sectie K, —— nummer 6934 wordt bij deze gevestigd de erfdienstbaarheid van weg om te komen van en te gaan naar de wegen aangeduid in de erfdienstbaarheid van weg ——— gevestigd bij gemelde titel van aankomst zoals hiervoor onder d '(in onderhavige – akte onder II)' is aangehaald onder meer ten behoeve van het bij deze akte ——— verkochte. ———————————

Uit hoofde van de hierbij gevestigde erfdienstbaarheid en de hierboven onder d. — aangehaalde erfdienstbaarheid heeft derhalve de eigenaar van het hierbij ——— verkochte erf het recht om te komen van en te gaan naar de openbare weg ——— genoemd (Oude) Hemweg. Deze erfdienstbaarheid is overigens aangegaan onder - dezelfde voorwaarden en bepalingen als voornoemde erfdienstbaarheid van weg. –

2. ten behoeve van het aan verkoper verblijvende gedeelte en ten laste van het ——— hierbij verkochte gedeelte van perceel kadastraal bekend gemeente Amsterdam, — sectie K, nummer 6934, wordt bij deze gevestigd de erfdienstbaarheid van weg, — om over de op het verkochte gelegen weg te komen van en te gaan naar de ——— aansluitende wegen welke lopen ten noorden, ten oosten en ten westen van het —— gebouwencomplex waarvan het verkocht deel uitmaakt. ———————————

Overigens, onder dezelfde voorwaarden als hierboven omschreven. ———————————

Met betrekking tot genoemde erfdienstbaarheden welke hierboven zijn gevestigd — betreffende de weg rondom het complex waarvan het verkochte een gedeelte ———

uitmaakt, wordt bepaald dat het onderhoud van deze rondweg komt ten laste van – alle eigenaren van de op het kadastrale perceel gemeente Amsterdam, sectie K, — nummer 6934 gestichte bedrijfsgebouwen en wel in verhouding van het aantal —— bebouwde vierkante meters grondoppervlakte dat in de eigendom toebehoort aan – iedere eigenaar. ———————————————————

De mate van onderhoud zal worden vastgesteld door het bestuur van de hierna te - noemen stichting. ———————————————————

3. ten behoeve van en ten last van het hierbij verkochte gedeelte en ten behoeve en — ten laste van de aan de verkoper verblijvende ondergrond onder het aangrenzende bedrijfs- en kantoorgebouw genummerd 6 met de daarbij behorende weggedeelten van het perceel kadastraal bekend gemeente Amsterdam, sectie K nummer 6934 — wordt bij deze gevestigd de erfdienstbaarheid tot het hebben, onderhouden en —— gebruiken van een tank voor huisbrandolie behorende bij het bedrijfs- en ——— kantoorgebouw genummerd 6 gelegen in aan koper toebehorende grond ten ——— oosten van het bedrijfs- en kantoorgebouw genummerd 6 en een tank voor ——— huisbrandolie behorende bij het verkochte, gelegen in aan verkoper verblijvende – grond ten westen van het bedrijfs- en kantoorgebouw genummerd 7. ———————

Kosten van beplantingen en bestratingen gemaakt ten behoeve van deze tanks —— dienen te worden voldaan door die eigenaren bij wie de tank en bijbehorende —— installatie in gebruik is. ———————————————————

4. ten behoeve van het hierbij verkochte gedeelte en ten laste van het aan verkoper – verblijvende gedeelte van het perceel kadastraal bekend gemeente Amsterdam, — sectie K, nummer 6934, wordt bij deze gevestigd de erfdienstbaarheid tot het —— hebben, houden en onderhouden van water- en electriciteitsleidingen, alsmede de leidingen van openbare nuts- en communicatiebedrijven en zoals nader is ——— omschreven in de onder d '(in onderhavige akte onder II) ' aangehaalde ——— erfdienstbaarheden. ———————————————————

Kosten verbonden aan onderhoud van deze leidingen komen voor zover zij ——— gemeenschappelijk worden gebruikt voor rekening van de gezamenlijke ——— gebruikers in de hierboven uiteengezette verhoudingen. ———————————

5. ten behoeve van en ten laste van zowel het verkochte perceel als het aan de ——— verkoper verblijvende gedeelte dat thans is genummerd 6 wordt hierbij de ——— erfdienstbaarheid gevestigd dat in het lijdend erf geen uitoefening zal ——— plaatsvinden welke ernstige geluid- en/of stankhinder zou kunnen veroorzaken —— binnen het bedrijfsgebouw gesticht op het heersende erf. ———————————

Met ernstige geluidshinder wordt bedoeld een zodanige geluidshinder dat deze — regelmatig de grens van vijf en veertig C.B.A. overschrijdt op een afstand van drie meter van gemelde muur. ———————————————————

Partijen verklaarden dat eventuele geschillen voortvloeiende ut de bij deze akte — gevestigde erfdienstbaarheden, zullen zijn onderworpen aan de arbitrage zoals — geregeld in de hierboven onder A 6 '(zie voor bedoelde arbitrage het vermelde na - onderhavig citaat)' aangehaalde erfdienstbaarheden. ———————————

Tenslotte verklaarden verkoper en koper hierbij volmacht te verlenen aan de stichting: Stichting tot belangenbehartiging van de eigenaren perceel K 6934:

a. om voor en namens de gezamenlijke eigenaren alle rechten uit te oefenen welke de eigenaren kunnen ontlenen aan de erfdienstbaarheden welke gevestigd ten nutte van het gehele kadastrale perceel thans bekend sectie K nummer 6934;

b. om voor en namens de gezamenlijke eigenaren van het gehele kadastrale perceel thans bekend sectie K nummer 6934 de rondweg en de groenstrook alsmede de mondeling voorziening te onderhouden, schoon houden en in goede staat te houden en de kosten daarvan over de eigenaren in rekening te brengen overeenkomstig de verdeelsleutel in deze akte vermeld.

Partijen verklaarden dat deze volmacht onherroepelijk is, dat het in het belang van de lastgevers is dat deze volmacht niet kan worden herroepen en dat het onderhoud van de rondweg regelmatig en in gelijke mate op alle percelen kan geschieden.

Partijen verklaarden hierbij dat zijn bij eventuele vervreemding van het gehele of een gedeelte hunner terreinen er voor zullen zorgdragen dat de kopers bij wijze van kettingbeding zich verbinden gelijke volmachten aan de stichting te verlenen. Inhoud van dit kettingbeding zal zijn dat indien een eigenaar verzuimt dit kettingbeding aan een opvolgend eigenaar op te leggen hij daardoor ten behoeve van de stichting verbeurt een onmiddellijke opeisbare boete van tweehonderd vijftigduizend euro (f 250.000,00), ongeacht kosten schaden en interesten welke ten gevolge van deze contractbreuk van de nalatige gevorderd zal kunnen worden. Het bedrag van bovengenoemde boete is geïndexeerd en wel in dier voege dat op het moment dat deze boete opeisbaar zal zijn geworden de grootte van de boete zal worden vastgesteld door vermenigvuldiging van het bovengenoemde bedrag van tweehonderd vijftigduizend euro (f 250.000,00) met een breuk waarvan de teller is het prijsindexcijfer van het kalenderjaar voorafgaande aan het jaar waarin de boete opeisbaar is geworden en de noemer het prijsindexcijfer voor het kalenderjaar negentienhonderd zesenzeventig. Dit bedrag zal nimmer kunnen dalen beneden de tweehonderd vijftigduizend euro (f. 250.000,00).

Met prijsindexcijfer wordt bedoeld het prijsindexcijfer voor de gezinsconsumptiereeks voor de totale bevolking, zoals deze cijfers bekend worden gemaakt door het Centraal Bureau voor de Statistiek te 's-Gravenhage, negentienhonderd negenenzestig is honderd (1969-100). De arbitrageregeling, opgenomen in de hierboven onder 1 sub a gemelde transportakte als onderdeel van de thans vervallen persoonlijke verplichtingen tegenover de gemeente, doch van toepassing verklaard als gemeld in laatstgenoemd citaat, luid letterlijk: Geschillen, welke over de uitvoering van dit punt tusschen partijen mochten ontstaan, worden onderworpen aan de uitspraak van drie scheidslieden, waarvan één word benoemd door ieder der partijen en de derde door de twee reeds

benoemden.

Indien de twee door partijen te benoemen scheidslieden niet zijn benoemd binnen vier weken na den datum van aanteekening van den brief, waarbij door één der partijen aan haar wederpartij het verzoek tot benoeming van een scheidman is gedaan, alsook indien de twee door partijen te benoemen scheidslieden het niet binnen vier weken na hun benoeming eens worden over de benoeming van een derden scheidsman, zal de partij, van wie vorenbedoelde brief is uitgegaan, bevoegd zijn, om de benoeming van drie scheidslieden te doen geschieden overeenkomstig het bepaalde in artikel 624 van het Wetboek van Burgerlijke Rechtsvordering en zulks bij request.

De benoeming door partijen of één der partijen bereids gedaan, wordt alsdan geacht niet te zijn geschied. De scheidslieden zullen als genoemde mannen maar billijkheid uitspraak doen, welke uitspraak zijn in hoogste ressort.

De kosten der arbitrage komen ten laste van de in het ongelijk gesteld partij."

IV. het bepaalde in een transportakte, negenentwintig april negentienhonderd zesenzeventig voor mij, notaris, verleden, bij afschrift ingeschreven ten voormelde hypotheekkantore op negenentwintig april negentienhonderd zesenzeventig in deel 5186 nummer 2, letterlijk luidende:

1. ten behoeve van het bij deze akte verkochte en ten laste van het aan verkoper verblijvende gedeelte en het gedeelte, verkocht bij het hiervoor onder C.a. '(in onderhavige akte onder III)' gemelde koopakte van het perceel kadastraal bekend gemeente Amsterdam, sectie K nummer 6934 wordt bij deze gevestigd de erfdienstbaarheid van weg om te komen van en te gaan naar de wegen, aangeduid in de erfdienstbaarheid van weg gevestigd bij gemelde titel van aankomst zoals hiervoor onder C.d. '(in onderhavige akte onder II)' is aangehaald ondermeer ten behoeve van het bij deze akte verkochte.

Uit hoofde van de hierbij gevestigde erfdienstbaarheid en de erfdienstbaarheid, gevestigd bij gemelde titel van aankomst, heeft derhalve de eigenaar van het hierbij verkochte erf het recht om te komen van en te gaan naar de openbare weg genaamd (Oude) Hemweg.

Deze erfdienstbaarheid is overigens aangegaan onder dezelfde voorwaarden en bepalingen als voornoemde erfdienstbaarheid van weg.

2. ten behoeve van het aan verkoper verblijvende gedeelte van het perceel kadastraal bekend gemeente Amsterdam, gemeente K, nummer 6934, wordt bij deze gevestigd de erfdienstbaarheid van weg, om over de op de het verkochte gelegen weg te komen van en te gaan naar aansluitende wegen welke lopen ten noorden, ten oosten en ten westen van het gebouwencomplex waarvan het verkochte deel uitmaakt.

Overigens onder dezelfde voorwaarden als hierboven onder 1 omschreven.

De bepalingen omtrent het onderhoud van deze rondweg, als hiervoor

onder C.a. na 2 omschreven, is van overeenkomstige toepassing. ———

3. *ten behoeve van het hierbij verkocht gedeelte en ten laste van het gedeelte, verkocht bij de hiervoor onder C.e. gemelde akte van het perceel* ——— *kadastraal bekend gemeente Amsterdam, sektie K, nummer 6934 wordt bij deze gevestigd de erfdienstbaarheid tot het hebben, onderhouden en* ——— *gebruiken van een tank voor huisbrandolie behorende bij het bij deze* —— *verkochte bedrijfs- en kantoorgebouw genummerd 6, gelegen in de grond, verkocht onder de hiervoor onder C.e. gemelde akte.* ——————— *Kosten van beplantingen en bestratingen gemaakt ten behoeve van deze* — *tank dienen te worden voldaan door de eigenaar van het heersende erf.* —

4. *ten behoeve van het hierbij verkochte gedeelte en ten laste van het aan* — *verkoper verblijvende gedeelte en het gedeelte, verkocht bij het '(lees:de)' hiervoor onder C.a. gemelde akte van het perceel kadastraal bekend* —— *gemeente Amsterdam, sectie K 6934 wordt bij deze gevestigd de* ——— *erfdienstbaarheid toe het hebben, houden en onderhouden van water- en - electriciteitsleidingen, alsmede de leidingen van openbare nuts- en* ——— *communicatiebedrijven en zoals nader is omschreven in de onder C.d.* — *aangehaalde erfdienstbaarheden. Overigens onder dezelfde voorwaarden als hiervoor onder C.e. sub 4 omschreven.* ———————

5. *ten behoeve van en ten laste van zowel het verkochte perceel van het aan – verkoper blijvende gedeelte met de bedrijfshal thans genummerd 6 '* ——— *(lees:5)' wordt hierbij de erfdienstbaarheid gevestigd dat in het lijdend erf geen uitoefening zal plaatsvinden, welke ernstige geluids- en /of* ——— *stankhinder zou kunne veroorzaken binnen het bedrijfsgebouwen gesticht - op het heersend erf.* ——————— *Overigens onder zelfde voorwaarden als hiervoor onder C.e. sub 5* ——— *omgeschreven.* ———————

Voorts wordt verwezen naar gemelde akte op zes november tweeduizend acht verleden —— *voor genoemde notaris Janssen, van welke akte een afschrift is ingeschreven in de* ——— *openbare registers op zeven november tweeduizend acht in register Hypotheken 4 deel* —— *55758 nummer 6, waarin ondermeer woordelijk het volgende is opgenomen:* ———————

Vestiging recht van overpad (erfdienstbaarheid) ———————————————

Artikel 9. ———————————————————————

*Verkoper en Koper komen hierbij overeen hierna vermelde erfdienstbaarheid van weg en - overpad te vestigen en ten laste van een gedeelte van het Verkochte, voor wat betreft het — gedeelte dat met kruisarcering is aangegeven op een aan deze akte hechten tekening (**de** — '**Tekening II**'), dat Koper door inschrijving van een afschrift van deze akte in de openbare registers voor registergoederen in eigendom zal verkrijgen (het '**Dienend Erf** ') en ten —— behoeve van een perceel met daarop gelegen een transformatorhuis, zoals met ——— enkelvoudige streeparcering aangegeven op Tekening II, kadastraal bekend gemeente —— Amsterdam, sectie K, nummer 7001 (gedeeltelijk), ter grootte van ongeveer vijfentwintig — centiare (25 ca), dat Verkoper in eigendom heeft verkregen bij voornoemde aankomsttitel -*

*(het '**Heersend Erf**').*
Koper vestigt bij dezen ten laste van het Dienend Erf en ten behoeve van het Heersend Erf, welke vestiging door Verkoper bij dezen wordt aanvaardt, de erfdienstbaarheid van weg en overpad om ten behoeve van het op het Heersend Erf gevestigde transformatorhuis te komen van en te gaan naar de openbare weg, genaamd Archangelkade, zulks over de kruisarcering op Tekening II aangegeven route, op de minst bezwarende wijze voor de eigenaar van het Dienend Erf.
De gerechtigde tot het Heersend Erf, dan wel personen die in opdracht handelen van de gerechtigde tot het Heersend Erf, zijn bevoegd om op het Dienend Erf te verblijven indien dat wenselijk is in verband met het uitvoeren van werkzaamheden, inspectie en/of onderhoud.

Kwalitatieve verplichting & kettingbeding

Artikel 10.

1. *Partijen zijn overeengekomen dat ter uitvoering van het bepaalde in artikel 23.4 van het Koopcontract het aldaar bepaalde als kwalitatieve verplichting als bedoeld in artikel 6:252 Burgerlijk Wetboek te bedingen en tevens de eigenaar van, of beperkt gerechtigde tot het Verkochte van wel de gebruiker daarvan uit welken hoofde dan ook middels een kettingbeding te verplichten de inhoud van de verplichtingen zoals omschreven in deze akte bij iedere volgende overdracht, vestiging van een beperkt recht of ingebruikgeving uit welken hoofde dan ook aan haar rechtsopvolgers of volgende gebruikers op te leggen.*
2. *In het Koopcontract is in artikel 23.4 het volgende woordelijk bepaald: "23.4 Koper vrijwaart Verkoper volledig voor eventuele claims en aansprakelijkheden die voortvloeien uit verontreiniging van de Bodem en de aanwezigheid van asbesthoudende en andere gevaarlijke materialen in de opstallen van het Verkochte, welke vrijwaring als kettingbeding en, voor zover mogelijk, als kwalitatieve verplichting in de zin van 6:252 van het Burgerlijk Wetboek in de akte van levering zal worden opgenomen."*
3. *Terzake van de hierboven omschreven verplichtingen voor Koper is voort overeengekomen dat deze als kwalitatieve verplichtingen onverkort zullen gelden voor, en zullen overgaan op volgende verkrijgers in eigendom, huurder(s), bruiklener(s), zakelijk gerechtigden of andere gebruiksgerechtigden van het Verkochte onder welke titel dan ook.*
4. *Voorts verbindt Koper zich jegens Verkoper, die dit voor zich aanvaardt, het hiervoor cursief aangehaalde, voor zover nog van kracht, bij geheel of gedeeltelijke vervreemding (ook in economische zin) van het Verkochte, alsmede bij elke verlening van enig persoonlijk en/of gebruiks- of genotsrecht, aan de nieuwe gerechtigde door middel van een kettingbeding ten behoeve van Verkoper op te leggen, dat ten behoeve van Verkoper aan te nemen en, in verband daarmee, om al het hiervoor bepaalde, in de akte van levering, vestiging van (beperkt) gebruiks- of genotsrecht of verlening van een persoonlijk gebruiks-of genotsrecht woordelijk op te nemen, zulks op straffe van een niet matiging vatbare boete ten*

bedrage van tien miljoen euro (EUR 10.000.000,--), verschuldigd door de overdragende partij die dit verzuimt, direct te betalen aan Verkoper na een daartoe strekkende aanmaning zonder dat enige uitdrukkelijke ingebrekestelling wordt vereist, met de bevoegd van dezen daarnaast nakoming en/of eventueel meergeleden schade van Koper of diens rechtsopvolger(s) te vorderen. Voorzover in bovenvermelde bepalingen verplichtingen voorkomen welke verkoper verplicht is aan koper op te leggen, doet zij dat bij deze en worden die verplichtingen bij deze door koper aanvaard. Voorzover het gaat om rechten die ten behoeve van derden zijn bedongen, worden die rechten bij deze tevens door verkoper voor die derden aangenomen."

4.3.3 Voor wat betreft de Onroerende Zaken omschreven in *Artikel 4.1.11, Artikel 4.1.12, Artikel 4.1.13, Artikel 4.1.19, Artikel 4.1.20, Artikel 4.1.21* en *Artikel 4.1.22* wordt verwezen naar hetgeen voorkomt in voormelde titel van aankomst (deel 18900, nummer 184), woordelijk luidende:

""D. <u>OMSCHRIJVING BIJZONDERE LASTEN EN BEPERKINGEN</u>

Met betrekking tot bekende bijzondere lasten en beperkingen ten aanzien van het verkochte, wordt te dezen verwezen naar de bepalingen die voorkomen in:

1. de onder B. genoemde akte tot levering de dato zeven en twintig februari negentienhonderd negentig, waarin woordelijk staat vermeld:

"B. de navolgende onroerende zaken in de gemeente Amsterdam:

a. een perceel grond gelegen aan de Sextantweg te Amsterdam, kadastraal bekend gemeente Sloten sektie K nummer 1811, gemeten op vier hectaren negen en twintig aren en vijf en dertig centiaren; door Esha Beheer B.V. ten tijde van de verkrijging genaamd: N.V. Asphalt- en Chemische Fabrieken Smid en Hollander, verkregen door de overschrijving ten hypotheekkantore te Amsterdam op vijf september negentienhonderd één en zestig in deel 4034 nummer 91 van een akte van transport, diezelfde dag verleden voor notaris mr. R.A. de Wijs te Amsterdam, in welke akte onder meer staat vermeld:

""2 .Het terrein is bestemd voor de vestiging van een bedrijf voor de opslag en verwerking van asfalt en andere aardolieprodukten. De koopster zal op het terrein geen woningen bouwen dan die, welke noodzakelijk zijn in verband met de uitoefening van het daarop te vestigen bedrijf.

Met (enzovoort).

3. De koopster verbindt zich het terrein op haar kosten met een afrastering ten genoegen van de gemeente Amsterdam aan de landzijde af te sluiten en afgesloten te houden. De voor het verkeer noodzakelijke doorgangen in deze omheining moeten goed afsluitbaar zijn ten genoegen van de gemeente Amsterdam. Zij zal gedogen, dat door de gemeente Amsterdam of door derden afrasteringen van aansluitende terreinen aan haar afrasteringen worden aangesloten of –

gevestigd.

De koopster verbindt zich doorgangen als hiervoren bedoeld te maken ter plaatse waar de onder 7 genoemde brandwegen de omheining bereiken. Deze doorgangen moeten een breedte in de dag hebben van ten minste drie meter en mogen met een ketting met hangslot gesloten worden gehouden. De hekken in de doorgangen dienen zodanig te worden geconstrueerd, dat zij in een nader door de gemeente Amsterdam aan te geven richting opendraaien. De koopster zal de afscheiding voorzien van de voor het verkeer over de sporen nodige toegangen en is bevoegd daarin verder die toegangen aan te brengen die voor de uitoefening van haar bedrijf nodig zijn. De bediening van de toegangen zal door en voor rekening van de koopster geschieden.

4. *Het (enzovoort).*
5. *Het is de koopster vergund op de oever bewesten haar terrein een meerbolder te plaatsen Indien de gemeente Amsterdam daartoe de wens te kennen geeft, zal de koopster gedogen, dat op haar terrein meerbolders ten behoeve van de gemeente Amsterdam of van derden worden geplaatst. Voor het hebben van deze bolders zullen wederzijds geen kosten zijn verschuldigd. Over de plaats zullen partijen tijdig met elkander in overleg treden.*
6. *Voor (enzovoort).*
7. *De koopster verbindt zich volgens de aanwijzingen van de gemeentelijke brandweer brandwegen aan te leggen en te onderhouden. Zij zal voorts langs de waterzijde een strook van zes meter breedte vrijhouden van obstakels.*
8. *In het terrein aanwezige kabels en leidingen zullen, indien dit door de gemeente Amsterdam nodig wordt geacht, voor rekening van de koopster worden verlegd.*
9. *De lichten, welke op de wal bij, aan of in de opstallen of op aan het terrein gemeerde schepen zullen worden gebruikt, moeten zodanig van de schermen zijn voorzien, dat zij -ter beoordeling van burgemeester en wethouders van Amsterdam- de herkenning van de havenlichten op rijks- en/of gemeentegebied niet belemmeren en voor de scheepvaart in het algemeen niet storend zijn, een en ander behoudens de op het stuk verlichting der schepen geldende wettelijke voorschriften.*
10. *Op het terrein danwel aan, op of tegen de gebouwen, tanks, steigers, meerpalen en afscheidingen mogen reclames -van welken aard ook- worden aangebracht, tenzij daarvoor ene schriftelijke toestemming van de gemeente Amsterdam is verkregen.*
11. *De gemeente Amsterdam verbindt zich het zich langs de noordoever van het terrein bevindende vaarwater, evenals de toegang daartoe, op een diepte te houden van ten minste elf meter vijftig centimeter min*

Normaal- Amsterdams-Peil, welke diepte zal worden gebracht op dertien meter min Normaal-Amsterdams-Peil, wanneer de gemeente Amsterdam de behoefte daaraan blijkt. Mocht blijken, dat een diepte van elf meter vijftig centimeter min Normaal-Amsterdams-Peil casu quo die van dertien meter min Normaal-Amsterdams-Peil niet meer aanwezig is tengevolge van op de bodem liggende of uit de bodem stekende voorwerpen, dan zullen deze voorwerpen worden geacht afkomstig te zijn van het bedrijf van de koopster of van schepen, welke aldaar ten behoeve van haar bedrijf hebben geladen of gelost en zullen alle kosten, welke voor de gemeente Amsterdam uit baggeren of op andere wijze wegruimen van die voorwerpen voortvloeien, door haar aan de gemeente Amsterdam dienen te worden gerestitueerd, tenzij de koopster ten genoegen van burgemeester en wethouders van Amsterdam kan aantonen, dat de voorwerpen niet van haar terrein casu quo van de bedoelde vaartuigen afkomstig zijn.

12. *Teneinde uitstroming van vloeistoffen in de haven bij eventuele slangbreuk te voorkomen zal in de vaste walleidingen nabij de slangafsluiter moeten worden aangebracht.*
    Tijdens het overpompen tussen schip en wal of omgekeerd zal aan de perszijde van de leiding doorlopend een deskundig persoon moeten worden geposteerd, die in een geval als vorenbedoeld, de afsluiters terstond kan sluiten casu quo de pomp kan stoppen om verdere doorstroming door de leiding te voorkomen. Tussen schip en wal zal voorts een bak worden geplaatst om eventueel uitstromende vloeistof op te vangen. Bij het laden, lossen of overslaan op de in de eerste volzin van deze bepaling aangegeven wijze zal de koopster alle maatregelen treffen, welke nodig zijn om te voorkomen, dat vonkvorming kan optreden door glijding of wrijving van stalen onderdelen van scheepswanden, meerstoelen en steigers langs elkaar. De koopster zal de Havendienst zo tijdig in kennis stellen van de tijdstippen, waarop zal worden aangevangen en geëindigd met de lossing casu quo belading van een schip, dat deze dienst in staat zal zijn desgewenst toezicht uit te oefenen op de daarbij te nemen veiligheidsmaatregelen. Het in de vorige zin bepaalde brengt voor de gemeente Amsterdam generlei aansprakelijkheid mede voor de gevolgen van eventuele slangbreuk.
13. *De koopster verbindt zich tot verdelging van ratten op het terrein de maatregelen te nemen, welke burgemeester en wethouders van Amsterdam zullen voorschrijven.*
14. *Aan het terrein mogen geen schepen of schuiten aanleggen dan met goedvinden van de koopster; niettemin zal de koopster, indien dit de havenmeester nodig voorkomt, toestaan, dat aan tijdelijk ongebruikte*

gedeelten van het terrein zeeschepen of schuiten aanleggen, welke niet voor haar bedrijf zijn bestemd, mits de havenmeester zorgdraagt, dat – daardoor het bedrijf van de koopster niet wordt gestoord; in dit geval – moet de koopster desgevraagd toestaan, dat de bemanningen van de — vaartuigen zich over haar terrein naar of van boord begeven. ———

15. *Het is verboden op het terrein te roken benevens vuur en ander dan — electrisch licht te branden. Deze verbodsbepaling zal bij de toegangen tot het terrein op een bord worden kenbaar gemaakt en wel zodanig, — dat zij goed zichtbaar is. Het in de eerste zin gestelde is niet van ——— toepassing op de eventueel op het gekochte te bouwen ——————— kantoorgebouwen en/of woningen. ———————————*
16. *Ontplofbare, licht ontvlambare en alle andere goederen, welke naar — het oordeel van de commandant der Brandweer brand of schade ——— kunnen veroorzaken, mogen op onderscheidenlijk in het terrein niet — worden opgeslagen, tenzij met schriftelijke vergunning van ——————— burgemeester en wethouders van Amsterdam, die bevoegd zijn aan de – vergunning voorwaarden te verbinden. De koopster verbindt zich in — overleg met de gemeente Amsterdam voor haar (koopster's) rekening – de nodig geachte voorzorgen en voorzieningen te treffen in verband — met de brandbestrijding op onderscheidenlijk in het terrein. ———*
17. *Indien de gemeente Amsterdam een riolering aanlegt, waarvan een of – meer aftakkingen reiken tot aan de grens van het terrein, is de ——— koopster op desbetreffend verzoek gehouden de lozingsinrichtingen in - casu quo op het terrein voor haar rekening daarop aan te sluiten. ——*
18. *De koopster verbindt zich toe te laten, dat door of met vergunning van de gemeente Amsterdam, op, in, over of onder het terrein sporen, ——— waterleidingen en electrische of andere leidingen met daarbij ——— behorende inrichtingen worden gemaakt, hersteld, gewijzigd, ——— uitgebreid en gebruikt. De gemeente Amsterdam zal daarbij echter al – het mogelijke aanwenden, teneinde stoornis in het bedrijf van de ——— koopster zoveel mogelijk te voorkomen. ———————————*
19. *De koopster verbindt zich met het oog op de uitvoering van de ——— bepalingen van deze overeenkomst de directeur van de dienst der —— Havens en Handelsinrichtingen en de door deze behoorlijk ——————— gelegitimeerde ambtenaren der gemeente Amsterdam te allen tijde op – het terrein alsmede in de daarop gebouwde opstellen toe te laten. Deze ambtenaren zullen daarbij stoornis in het bedrijf van de koopster —— zoveel mogelijk voorkomen. ———————————*
20. *De koopster mag in de op het terrein gebouwde opstallen geen ——— inrichtingen vestigen als bedoeld in de Hinderwet, tenzij daartoe door - burgemeester en wethouders van Amsterdam buiten en behalve de —— vereiste vergunning volgens deze wet nog uitdrukkelijk schriftelijk ——*

toestemming is gegeven. Zij verbindt zich, indien de gemeente Amsterdam de vestiging van inrichtingen als bedoeld in de Hinderwet op haar terreinen in de omgeving van het gekochte toelaat of heeft toegelaten, terzake van uit zodanige vestiging eventueel voor haar voortvloeiende hinder, overlast of schade geen vergoeding van de gemeente Amsterdam te zullen vorderen.

21. *Indien de koopster tot verkoop van het terrein of van een gedeelte daarvan zou besluiten, is zij verplicht hiervan de gemeente Amsterdam in kennis te stellen, die alsdan het recht zal hebben als eerste gegadigde het terug te kopen tegen een prijs, welke alsdan voor vergelijkbare terreinen in de haven zal gelden. Deze prijs zal, indien partijen onderling niet tot overeenstemming kunnen komen, worden bepaald door drie deskundigen, door partijen te benoemen. Indien partijen het over de benoeming niet eens kunnen worden, zal een deskundige door burgemeester en wethouders van Amsterdam worden benoemd en één door de koopster; de beide aldus gekozenen zullen de derde benoemen. De benoeming van de deskundige door de koopster moet geschieden binnen veertien dagen, nadat haar schriftelijk zal zijn kennis gegeven van de benoeming van de deskundige door burgemeester en wethouders van Amsterdam; de benoeming van de derde deskundige moet geschieden binnen één maand na die kennisgeving. Wordt één dezer termijnen niet in acht genomen, dan zullen de drie deskundigen door een door burgemeester en wethouders van Amsterdam uit te nodigen rechter worden benoemd. De uispraak moet worden gedaan binnen één maand na de dag, waarop alle drie deskundigen zullen zijn benoemd en is voor beide partijen bindend. De aan de benoeming en de uitspraak van de deskundige verbonden kosten zullen door partijen -of door één van hen- worden gedragen naar een door de deskundigen te bepalen maatstaf.*
22. *De hiervoren op de koopster gelegde verplichtingen en de haar gestelde verbodsbepalingen zullen op alle opvolgende eigenaren, erfpachters, opstalhouders of vruchtgebruikers toepasselijk zijn. Indien de koopster danwel een opvolger de eigenaar, erfpachter, opstalhouder of vruchtgebruiker één of meer dier verplichtingen niet is nagekomen of een of meer dier verbodsbepalingen heeft overtreden, zal telkens een door burgemeester en wethouders van Amsterdam te bepalen boete van ten hoogste tienduizend gulden (f 10.000,00) verschuldigd zijn ten bate van de gemeentekas, te betalen binnen veertien dagen na daartoe strekkende aanmaning van burgemeester en wethouders van Amsterdam, waarbij nimmer enige uitdrukkelijke ingebrekestelling nodig zal zijn.*
23. *Bij elke overdracht van het terrein of van een gedeelte daarvan in*

eigendom danwel uitgifte daarvan in erfpacht, opstal of vruchtgebruik zullen in elke daartoe op te maken akte door de in eigendom overdragen, casu quo de in erfpacht, opstal of vruchtgebruik uitgevende partij de bepalingen vervat onder 2 eerste en tweede zin, onder 3, 5, 7 tot en met 22 en deze bepaling (23) worden opgenomen, alsmede de volgende bepalingen:

a. het terrein mag uitsluitend worden gebruikt ten behoeve van de opslag en verwerking van asfalt en andere aardolieproducten, een en ander voor zover de Hinderwet of de krachtens deze wet vastgestelde of nog vast te stellen gemeentelijke verordeningen het desbetreffende bedrijf aldaar toelaten, zulks met inbegrip van de in artikel 2 bedoelde bedrijfswoningen;

b. de rechtverkrijgende zal het terrein onmiddellijk althans binnen een redelijke termijn, zulks ter beoordeling van de gemeente Amsterdam, ingebruiknemen overeenkomstig het onder a gestelde:

c de in eigendom overdragende partij onderscheidenlijk de in erfpacht, opstal of vruchtgebruik uitgevende partij -en indien meer personen gezamenlijk als zodanig optreden als hoofdelijke debiteuren- zal, ingeval wordt verzuimd, deze bepaling (23) in de akte van overdracht op te nemen casu quo bij nietnakoming van de onder a en b gestelde bepalingen aan de gemeente Amsterdam een door burgemeester en wethouders van Amsterdam te bepalen boete verschuldigd zijn van ten hoogste éénhonderd duizend gulden (f 100.000,--), te betalen binnen veertien dagen na daartoe strekkende aanmaning van burgemeester en wethouders van Amsterdam, zonder dat enige uitdrukkelijke ingebrekestelling zal zijn vereist.""

De hiervoor aangehaalde bepalingen zijn van toepassing op de percelen onder 1, 2, 3, 4 en 5 genoemd."

enzovoorts.

"e. een terrein gelegen aan de Sextantweg te Amsterdam, kadastraal bekend gemeente Sloten sektie K nummers 2031 en 2032, elk groot vijf aren negentien centiaren, derhalve samen groot tien aren en acht en dertig centiaren;

door Esha Beheer B.V., ten tijde van de verkrijging genaamd: N.V. Asphalt- en Chemische Fabrieken Smid en Hollander, verkregen door de overschrijving ten hypotheekkantore te Amsterdam op vijftien september negentienhonderd zeven en zestig in deel 4318 nummer 1, van een akte van ruiling vijf september negentienhonderd zeven en zestig verleden voor de genoemde notaris de Wijs, in welke akte onder meer staat vermeld:

"1. de terreinen, op de tekening aangeduid met rode kleur waarover zwarte arcering en met bruine kleur, verder te noemen "de terreinen", zijn bestemd voor het op elk daarvan bouwen van vier, derhalve van in totaal acht bedrijfswoningen; zij mogen, behoudens voorafgaande schriftelijke vergunning van burgemeester en wethouders,

niet voor andere doeleinden worden gebruikt. De vennootschap verbindt zich, voor haar rekening voetpaden aan te leggen en te onderhouden op de gedeelten van de terreinen, op de tekening aangegeven met bruine kleur;

2. *de (enzovoort);*
3. *de vennootschap zal gedogen, dat door of met vergunning van de gemeente op, in, over of onder de terreinen sporen, waterleidingen, elektrische of andere leidingen met daarbij behorende inrichtingen worden gemaakt, hersteld, gewijzigd of uitgebreid;*
4. *indien de gemeente langs de terreinen een rioolleiding aanlegt, is de vennootschap verplicht, de lozingen van haar terreinen daarop aan te sluiten;*
5. *de vennootschap zal, wanneer de gemeente zulks wenselijk acht, de terreinen voor haar (vennootschaps) rekening door muren, schuttingen en/of afrasteringen -een en ander te harer keuze- afscheidingen van andere, niet aan haar toebehorende terreinen en zodanige afscheidingen in goede staat onderhouden, een en ander ten genoegen van de gemeente. Zij zal gedogen, dat door de gemeente of door derden afrasteringen worden aangesloten of bevestigd;*
6. *de vennootschap zal in de op de terreinen te bouwen opstallen geen inrichtingen vestigen, als bedoeld in de Hinderwet, tenzij zij daartoe schriftelijke toestemming van de gemeente heeft verkregen. Zij verbindt zich, indien de gemeente de vestiging van inrichtingen, als bedoeld in de Hinderwet, op terreinen in de omgeving van de terreinen toelaat of heeft toegelaten, terzake van uit zodanige vestiging eventueel voor haar voortvloeiende hinder, overlast of schade, geen vergoeding van de gemeente te zullen vorderen;*
7. *de vennootschap is gehouden, in overleg met de gemeente voor haar (vennootschaps) rekening de nodig geachte voorzorgen en voorzieningen te treffen in verband met de brandbestrijding op de terreinen;*
8. *op de terreinen dan wel aan of tegen de daarop aanwezige of te stichten gebouwen en andere objecten mogen geen reclames van welke aard ook, worden aangebracht, tenzij daarvoor de schriftelijke toestemming van de gemeente is verkregen.*
9. *de gemeente zal voor haar rekening zorgdragen voor het onderhouden van een weg en voor aanleg en onderhoud van water en elektriciteitsleidingen tot aan de grens van de terreinen. Zij zal tevens voor haar rekening zorgdragen voor de aanleg en het onderhoud van:*
   a. *een openbaar voetpad langs de Sextantweg, alsmede voor paden langs de achterzijde van de te bouwen percelen, een en ander als op de tekening is aangegeven met gele kleur;*
   b. *een beplanting ter plaatse als op de tekening met groene kleur is aangegeven;*
10. *de vennootschap zal aan behoorlijk gelegitimeerde ambtenaren der gemeente, belast met het toezicht op de naleving van de bepalingen van de akte van ruiling, toegang verlenen tot de terreinen;*
11. a. *indien de vennootschap tot verkoop van de terreinen of een gedeelte daarvan zou besluiten, is zij verplicht, hiervan de gemeente in kennis te stellen, die alsdan het*

recht zal hebben als eerste gegadigde het te kopen tegen een prijs, welke alsdan — voor vergelijkbare terreinen in de haven door haar pleegt te worden bedongen; —

b. de prijs zal mede worden bepaald door de gebruikswaarde van de opstallen en — zal, indien partijen onderling niet tot overeenstemming komen, worden vastgesteld door drie deskundigen, door partijen te benoemen. Indien partijen het over de — benoeming niet eens kunnen worden, zullen ten verzoeke van de meeste gerede — partij, de drie deskundigen worden benoemd door de voorzitter van de Kamer van Koophandel en Fabrieken te Amsterdam; ———

c. de uitspraak moet worden gedaan binnen een maand na de dag, waarop alle drie - deskundigen zullen zijn benoemd, en is voor beide partijen bindend. De aan de — benoeming en de uitspraak van de deskundigen verbonden kosten zullen door — partijen -of door één van hun- worden gedragen naar een door de deskundigen te - bepalen maatstaf; ———

d. indien de gemeenteraad besluit, dat het voor de gemeente noodzakelijk is weder — de beschikking over de terreinen te verwerven, is de vennootschap verplicht, —— eraan mede te werken, dat de terreinen binnen een jaar na het desbetreffende — raadsbesluit weder het eigendom worden van de gemeente, die dan gehouden is, — gelijktijdig in ruil een ander, even groot en even geschikt, terrein aan de ——— vennootschap te leveren en alle kosten, die voor het opnieuw bouwen van de —— bedrijfswoningen moeten worden gemaakt, aan haar te vergoeden. Ten aanzien — van de vaststelling van het totaal-bedrag dezer kosten zijn de leden b en c van — deze bepaling van toepassing: ———

12. a. de hiervoren op de vennootschap gelegde verplichtingen en de haar gestelde —— verbodsbepalingen zullen op alle opvolgende eigenaren, erfpachters, ——— opstalhouders, of vruchtgebruikers toepasselijk zijn; ———

b. indien de vennootschap dan wel een opvolgende eigenaar, erfpachter, ——— opstalhouder of vruchtgebruiker één of meer van die verplichtingen niet is ——— nagekomen of één of meer van die verbodsbepalingen heeft overtreden, zal deze — voor iedere week dat hij/zij na ontvangst van een desbetreffende aanmaning —— nalatig is gebleven, een verplichting na te komen onderscheidenlijk voor iedere — overtreding van een van die verbodsbepalingen, telkens een door burgemeester en wethouders te bepalen boete van ten hoogste éénhonderdvijftig gulden ——— verschuldigd zijn, ten bate van de gemeentekas, te betalen binnen veertien dagen – na daartoe strekkende aanmaning van burgemeester en wethouders, waarbij —— nimmer enige uitdrukkelijke ingebrekestelling nodig zal zijn; ———

c. in afwijking van het onder b bepaalde kan - ingeval de gemeente door schuld of — nalatigheid van de vennootschap niet de mogelijkheid heeft gehad van een koop, — als bedoeld onder 11, sub a en d - de boete door burgemeester en wethouders —— worden bepaald op een bedrag hoger dan éénhonderdvijftig gulden doch lager — dan overeenkomt met de prijs onder 11 sub a bedoeld; ———

13. bij elke verdere overdracht van de terreinen of een gedeelte daarvan in eigendom —— dan wel uitgifte daarvan in erfpacht, opstal of vruchtgebruik zullen in elke daartoe op

te maken akte door de in eigendom overdragende casu quo in erfpacht, opstal of vruchtgebruik uitgevende partij de bepalingen 1, 3 tot en met 12 en deze bepaling (13) worden opgenomen alsmede de volgende bepalingen:

a. *de rechtverkrijgende zal de terreinen, of het hiervoren bedoelde gedeelte daarvan, onmiddellijk, althans binnen een redelijke termijn, zulks ter beoordeling van de gemeente, in gebruik nemen overeenkomstig het bepaalde onder 1;*
b. *de in eigendom overdragende partij onderscheidenlijk de in erfpacht, opstal of vruchtgebruik uitgevende partij - en, indien meer personen gezamenlijk als zodanig optreden als hoofdelijke debiteuren - zal, ingeval wordt verzuimd deze bepaling (13) in de akte van overdracht op te nemen casu quo bij niet-nakoming van de onder a gestelde bepaling, aan de gemeente Amsterdam een door burgemeester en wethouders te bepalen boete verschuldigd zijn van ten hoogste een bedrag, overeenkomend met de prijs onder …. sub bedoeld, te betalen binnen veertien dagen na daartoe strekkende aanmaning van burgemeester en wethouders, zonder dat enige uitdrukkelijk ingebrekestelling zal zijn vereist."*

enzovoorts.

"*<u>Artikel 13</u>*

<u>RECHT VAN WEG</u>

Gelet op de hiervoor onder D. sub 2. en sub 3. aangehaalde akten is voornoemde besloten vennootschap met beperkte aansprakelijkheid Smid en Hollander Tankopslag B.V. gerechtigde tot het opstalrecht betrekking hebbende op de hiervoor onder A. lid 1 sub c., lid 2 en lid 4 sub c. genoemde percelen kadastraal bekend gemeente Sloten, sectie K, nummers 1811 (gedeeltelijk) en 1870 en 1872 (gedeeltelijk) en is voornoemde besloten vennootschap met beperkte aansprakelijkheid Smid en Hollander Amsterdam B.V. gerechtigde tot het opstalrecht betrekking hebbende op de hiervoor onder A. lid 1 sub b. en lid 4 sub b. genoemde percelen kadastraal bekend gemeente Sloten, sectie K, nummers 1811 (gedeeltelijk) en 1872 (gedeeltelijk).

Tevens bepalen partijen bij deze dat de opschortende voorwaarden genoemd in de onder D. sub 2. en sub 3. aangehaalde akten in vervulling zijn gegaan, aangezien de in deze akten bedoelde huurovereenkomsten tot stand zijn gekomen.

Partijen komen overeen om de navolgende erfdienstbaarheid van weg te vestigen:

ten behoeve van het zakelijk recht van opstal van voornoemde besloten vennootschap met beperkte aansprakelijkheid Smid en Hollander Tankopslag B.V. en haar rechtsopvolgers, betrekking hebbende op de hiervoor onder A. lid 1 sub c., lid 2 en lid 4 sub c. genoemde percelen kadastraal bekend gemeente Sloten, sectie K, nummers 1811 (gedeeltelijk) en 1870 en 1872 (gedeeltelijk), en

ten laste van de hiervoor onder A. lid 1 sub a. en b., lid 3 en lid 4 sub a. en sub b. genoemde percelen kadastraal bekend gemeente Sloten, sectie K, nummers 1811 (gedeeltelijk), 1811 (gedeeltelijk), 1871, 1872 (gedeeltelijk) en 1872 (gedeeltelijk), wordt een erfdienstbaarheid van weg gevestigd om te komen en te gaan naar de Sextantweg over een strook grond ter breedte van circa dertig-veertig (30-40) meter, hierna te noemen: "<u>de weg</u>", welke strook is aangegeven met rode streeparcering op een aan deze akte gehechte –

kaart.

De weg mag niet zonder toestemming van de gemeente worden verlegd en mag slechts worden gebruikt als voetpad en als rijweg voor (vracht)auto's en alle andere motorische voertuigen in de ruimste zin van het woord.

Het onderhoud van de weg, inclusief bestrating, is voor rekening van de besloten vennootschap met beperkte aansprakelijkheid Smid en Hollander Tankopslag B.V. en de besloten vennootschap met beperkte aansprakelijkheid Esha Holding B.V., ieder voor de helft."

4.3.4 Voor wat betreft de Onroerende Zaak omschreven in *Artikel 4.1.15*, wordt verwezen naar hetgeen voorkomt in voormelde titel van aankomst (deel 18608, nummer 139), woordelijk luidende:

"<u>BODEMONDERZOEK, ONDERGRONDSE TANKS EN ASBEST</u>

<u>Artikel 6."</u>

Enzovoorts.

"4. De Koper verklaart de Verkoper, noch zijn rechtsopvolger(s) onder algemene titel, aan te spreken wegens enige tekortkoming en/of onrechtmatige daad tot sanering van, vervanging van of het treffen van maatregelen aan het Verkochte, het verrichten verder onderzoek naar eventuele verontreiniging of het verstrekken van enige informatie daarover, dan welk tot vergoeding van enige schade.

5. Koper vrijwaart met betrekking tot het Verkochte Verkoper voor alle aanspraken en vorderingen welke derden terzake van bodemverontreiniging van het Verkochte mochten doen gelden.

<u>KWALITATIEVE VERPLICHTING/KETTINGBEDING</u>

<u>Artikel 7.</u>

1. Partijen komen overeen dat het bepaalde in artikel 6 lid 4 en 5 als kwalitatieve verplichting als bedoeld in artikel 6:252 van het Burgerlijk Wetboek op het Verkochte zal rusten en van rechtswege zal overgaan op degene(n) die het Verkochte onder bijzondere titel zal/zullen verkrijgen. Zij komen voorts overeen dat mede zullen zijn gebonden degenen die van de rechthebbende een recht tot gebruik van het Verkochte zullen krijgen.

2. Voor zover het bepaalde in artikel 6 lid 4 en 5 niet van rechtswege als bedoeld in lid 1 van dit artikel overgaat bij overdracht of overgang van het Verkochte dient het bepaalde in artikel 6 lid 4 en 5 bij elke (overeenkomst tot) gehele of gedeeltelijke vervreemding van of toekenning van een zakelijk recht op het Verkochte aan de opvolgende verkrijger of anderszins zakelijk gerechtigde(n) te worden opgelegd.

3. De Koper casu quo zijn rechtsopvolger(s) dien(t/en) het beding opgenomen in lid 2 van dit artikel op te nemen bij elke (overeenkomst tot) gehele of gedeeltelijke vervreemding van of toekenning van een zakelijk recht op het Verkochte en de uit de bepalingen van artikel 6 lid 4 en 5 voortkomende verplichtingen uitdrukkelijk door de verkrijger te laten

aanvaarden, op verbeurte van een boete groot: één miljoen tweehonderd zeventig duizend vijfhonderd vierentachtig euro (EUR 1.270.584), ten behoeve van de Verkoper of zijn rechtsopvolgers bij verzuim, ongeacht het recht van Verkoper of zijn rechtsopvolgers om alsnog nakoming te vragen en/of vergoeding van verdere schade.

4. *Degenen die gehouden zijn de uit dit artikel voortvloeiende verplichtingen na te komen zullen in verzuim zijn door het enkele feit van toerekenbaar tekortschieten zonder dat enige ingebrekestelling zal worden vereist, zodat zowel de bedongen boete als de vergoeding der eventueel meer geleden schade terstond zullen kunnen worden gevorderd.*
5. *Terzake de bepalingen in dit artikel kiest degene jegens wie de in dit artikel genoemde verplichtingen bestaan, te weten: Verkoper, haar woonplaats ter plaatse waar zij haar statutaire zetel heeft, te weten: Utrecht."*

4.3.5 Voor wat betreft de Onroerende Zaak omschreven in *Artikel 4.1.45* wordt verwezen naar hetgeen voorkomt in voormelde titel van aankomst (deel 55911, nummer 152), woordelijk luidende:

"Artikel 8. Bodemverontreiniging

Met betrekking tot het risico van bodemverontreiniging in het verkochte komen de koper en de Staat, het navolgende overeen.

1. *Van bodemverontreiniging is sprake indien zich op en/of in de bodem van het verkochte hogere concentraties van schadelijke stoffen bevinden dan op grond van natuurlijk voorkomen is te verwachten gelet op de streefwaarden vastgelegd in de circulaire van vier februari tweeduizend (kenmerk DBO/1999226863) behorende bij de Wet bodembescherming of daarvoor in de plaats tredende (wettelijke) regelingen.*
2. *Volgens brief met nummer 08/02541 van tien maart tweeduizend acht en kenmerk Infra/RB/MAH is door Haven Amsterdam de afgelopen jaren op diverse locaties in het verkochte bodemonderzoek uitgevoerd omtrent de aanwezigheid van bodemverontreiniging in het verkochte. Hieruit is gebleken dat er (nagenoeg) geen sprake is van bodemverontreiniging. Koper accepteert het verkochte in de huidige staat op basis van voornoemde onderzoeken.*
3. *Het is koper bekend dat bodemverontreiniging gebruiksbeperkingen met zich mee kunnen meebrengen. Koper accepteert het verkochte in de staat waarin het zich bevindt inclusief eventueel aanwezige verontreinigingen, onverminderd het in lid 6 en 7 bepaalde.*
4. *De koper zal de Staat niet wegens toerekenbare tekortkoming of onrechtmatige daad aanspreken tot sanering of het anderszins nemen van maatregelen ten aanzien van bodemverontreiniging in het verkochte dan wel tot vergoeding van de kosten ten gevolge van bodemverontreiniging, een en ander voor zover deze uit de bij Haven Amsterdam voornoemde bodemonderzoek gegevens blijkt. Deze verplichting van de koper geldt als kwalitatieve verplichting in de zin van*

artikel 252 boek 6 Burgerlijk Wetboek en zal overgaan op degenen die (een gedeelte van) het verkochte zullen verkrijgen onder bijzondere of algemene titel. Degenen die van de rechthebbende een recht tot gebruik van het verkochte zullen verkrijgen zijn eveneens aan deze verplichting gebonden."

enzovoorts

"Artikel 9A. Vestigen erfdienstbaarheid

1. *"Ten behoeve van de aan de Staat verblijvende gedeelten van de percelen waar het verkochte tevens deel van uitmaakt, als heersend erf en het verkochte als dienend erf, vestigt de koper bij deze een erfdienstbaarheid om niet, welke erfdienstbaarheid om niet door de Staat wordt aanvaard, inhoudende de verplichting voor de eigenaar van het dienend erf tot het dulden van het hebben, exploiteren, onderhouden, herstellen, instandhouden, uitbreiden, vernieuwen en (laten) inspecteren van werken welke een functie hebben voor de instandhouding en het beheer van het Noordzeekanaal, zoals oeverbestorting, hectometerpalen, kabels en leidingen, verlichting, verkeersborden en alle overige zaken ten behoeve van de scheepvaart op het Noordzeekanaal.*
2. *Deze erfdienstbaarheid houdt tevens is, dat ingeval naar oordeel van de eigenaar van het heersend erf de in lid 1 genoemde werkzaamheden dienen plaats te vinden. personeel van genoemde eigenaar en dat van door hem aan te wijzen derde(n) zonder enige belemmering onbeperkt toegang zullen hebben tot de genoemde werken met de nodige vervoermiddelen, materialen en werktuigen, op een nog in onderling overleg met de eigenaar van het dienend erf te bepalen wijze. Aan de uitoefening van deze erfdienstbaarheid noch aan de aanwezigheid van bovengenoemde werken ontleent de eigenaar van het dienend erf enig recht op schadeloosstelling of vergoeding, in welke vorm dan ook.*

Artikel 9B. Gevestigd erfdienstbaarheden

Met betrekking tot bestaande erfdienstbaarheden, kwalitatieve verplichtingen en/of andere bijzondere verplichtingen wordt, naar aanleiding van de verklaring van de hoofdbewaarder van het kadaster en de openbare registers na een onderzoek in de openbare registers de dato twintig augustus tweeduizend acht, ten deze verwezen naar een akte op zesentwintig februari negentienhonderd zeventig verleden voor mr. M.J. Meijer, destijds notaris te Amsterdam van welke akte een afschrift werd ingeschreven in de daartoe bestemde openbare registers voor registergoederen op zevenentwintig februari negentienhonderd zeventig in register Hypotheken 4, deel 4470, nummer 49, waarin onder meer het volgende voorkomt, woordelijk luidende:

""1. De aan koper in artikel 3 en artikel 5, eerste lid, ten aanzien van terrein II toegekende rechten en de hem in artikel 4, eerste lid en tweede lid, tweede zin en artikel 5, eerste lid, ten aanzien van terrein III toegekende rechten, mits gaders het in artikel 5, vierde lid, slotzin, bepaalde, worden tot gebruik en ten nutte van terrein I als heersend erf, als erfdienstbaarheden gevestigd op terrein II, respectievelijk het Waterschap De Groote IJpolder, en onverminderd het bepaalde in artikel 1, lid 2.

2. *Het aan koper in artikel 6, zesde lid, eerste zin, toegekend recht wordt als erfdienstbaarheid gevestigd op elk der op de tekening met rode arcering en de letter A, B, C en D aangeduide terreinen, voorzover deze thans geen eigendom zijn van het Rijk, als lijdende erven en tot gebruik en ten nutte van terrein I als heersend erf; het de koper in artikel 9, eerste lid, toegekende recht worden als erfdienstbaarheid gevestigd op het op de tekening met rode arcering en de letter B, aangegeven terrein als lijdend erf, zulks tijdelijk, zolang als de in artikel 9, tweede lid, bedoelde weg nog niet gereed is gekomen.*

3. *Onverminderd de in artikelen 21 en 22 vermelde bepalingen zullen de, de koper in artikel 6, tweede, derde en vierde lid, opgelegde verboden en de hem in artikel 6, vijfde lid, opgelegde verplichting, waterkeringen te gedogen op zijn terrein, als erfdienstbaarheden worden gevestigd op terrein I als lijdende erf en tot gebruik en ten nutte van een strook terrein ter breedte van driehonderd meter langs de grenzen van kopers terrein als heersend erf.""*

"Voorzover in bovenvermelde bepalingen verplichtingen voorkomen welke de Staat verplicht is aan koper op te leggen, doet hij dat bij dezen en worden die verplichtingen bij dezen door koper aanvaard.

Voorzover het gaat om rechten die ten behoeve van derden zijn bedongen, worden die rechten bij deze tevens door de Staat voor die derden aangenomen.

<u>Artikel 10. Bijzondere verplichting</u>

1. *Het is koper niet toegestaan om het deel van de bij deze akte overgedragen registergoederen gelegen tussen de waterlijn (uitgaande van een waterniveau van Normaal Amsterdams Peil vier/tiende meter negatief (NAP - 0,4m.) en tien (10) meter uit de waterlijn aan derden in gebruik te geven te verhuren of in erfpacht uit te geven.*

2. *De overige gronden kan de koper in huur of in erfpacht uitgeven met oplegging van de in artikel 9A lid 1 en 2 genoemde verplichtingen aan huurder of erfpachter.*

3. *Koper zal in geval van verhuur de huurder(s) in de huurovereenkomst op de erfdienstbaarheid attent maken door opneming van de integrale vestigingstekst van de erfdienstbaarheid zoals hierboven genoemd in artikel 9A.*

<u>Artikel 11. Kwalitatieve verplichtingen</u>

1. *Koper en de Staat verklaren de in de akte omschreven verplichtingen tot dulden of niet-doen, zoals genoemd in artikel 10 te vestigen als kwalitatieve verplichtingen zullen overgaan op al degenen die (een gedeelte van) het verkochte onder algemene of bijzondere titel verkrijgen. Zij die van de koper/rechthebbende tot (een gedeelte van het verkochte) een recht tot gebruik van een (gedeelte van) het verkochte verkrijgen, zijn mede aan deze verplichtingen gebonden."*

Voorts wordt verwezen naar hetgeen voorkomt in voormelde titel van aankomst (deel 17473, nummer 54), woordelijk luidende:

"Bodemverontreiniging

<u>Artikel 8.</u>

Met betrekking tot het risico van bodemverontreiniging in het verkochte komen de Gemeente en de Staat het navolgende overeen:

1. *Van bodemverontreiniging is sprake indien zich op en/of in de bodem van het verkochte hogere concentraties van schadelijke stoffen bevinden dan op grond van natuurlijk voorkomen is te verwachten gelet op de streefwaarden vastgesteld in de circulaire van vier februari tweeduizend (kenmerk DBO/1999226863) behorende bij de bij de Wet bodembescherming, gelet op de stand van de wetenschap dan wel daarvoor in de plaats tredende of aanvullende algemeen gangbare kwaliteitseisen.*
2. *Er zijn bodemonderzoeken verricht omtrent de aanwezigheid van verontreiniging op en/of in de verkochte grond, waarvan de resultaten zijn vastgelegd in de rapporten van Fugro Milieu Consult B.V. te Leidschendam van zesentwintig april tweeduizend een, opdrachtnummer 87010126 en van UDM Adviesbureau te Dordrecht van veertien juni tweeduizend een, opdrachtnummer UDM/01.01.05.051-01en van UDM Adviesbureau te Dordrecht van twintig juni tweeduizend een, opdrachtnummer UDM/01.01.051-02.. Partijen verklaren beiden in het bezit te zijn van voormelde rapporten tenzij bodemrapporten op negenentwintig juni tweeduizend een niet beschikbaar zijn. Uit voormelde rapporten blijkt dat de aangetroffen verontreinigingen geen belemmering zijn voor het door de Gemeente beoogde gebruik.*
3. *De Gemeente kan de Staat niet wegens toerekenbare tekortkoming of onrechtmatige daad aanspreken tot sanering of het anderszins nemen van maatregelen ten aanzien van bodemverontreiniging in het verkochte, dan wel tot vergoeding van enige schade ten gevolge van bodemverontreiniging. Deze verplichting van de Gemeente geldt als kwalitatieve verplichting in de zin van artikel 252 boek 6 van het Burgerlijk Wetboek en zal overgaan op al degenen die het verkochte zullen verkrijgen, hetzij onder algemene titel, hetzij onder bijzondere titel. Degenen die van de rechthebbende een recht tot gebruik van het verkochte zullen verkrijgen zijn eveneens aan deze verplichting gebonden."*

4.3.6 Voor wat betreft de Onroerende Zaken omschreven in *Artikel 4.1.46, Artikel 4.1.47* en *Artikel 4.1.51* wordt verwezen naar hetgeen voorkomt in voormelde titel van aankomst (deel 17473, nummer 54), woordelijk luidende:

"Bodemverontreiniging

<u>Artikel 8.</u>

Met betrekking tot het risico van bodemverontreiniging in het verkochte komen de Gemeente en de Staat het navolgende overeen:

1. *Van bodemverontreiniging is sprake indien zich op en/of in de bodem van het verkochte hogere concentraties van schadelijke stoffen bevinden dan op grond van natuurlijk voorkomen is te verwachten gelet op de streefwaarden vastgesteld in de circulaire van vier februari tweeduizend (kenmerk DBO/1999226863) behorende bij de bij de Wet bodembescherming, gelet op de stand van de wetenschap dan wel daarvoor in de plaats tredende of aanvullende algemeen*

gangbare kwaliteitseisen.

2. *Er zijn bodemonderzoeken verricht omtrent de aanwezigheid van verontreiniging op en/of in de verkochte grond, waarvan de resultaten zijn vastgelegd in de rapporten van Fugro Milieu Consult B.V. te Leidschendam van zesentwintig april tweeduizend een, opdrachtnummer 87010126 en van UDM Adviesbureau te Dordrecht van veertien juni tweeduizend een, opdrachtnummer UDM/01.01.05.051-01en van UDM Adviesbureau te Dordrecht van twintig juni tweeduizend een, opdrachtnummer UDM/01.01.051-02.. Partijen verklaren beiden in het bezit te zijn van voormelde rapporten tenzij bodemrapporten op negenentwintig juni tweeduizend een niet beschikbaar zijn. Uit voormelde rapporten blijkt dat de aangetroffen verontreinigingen geen belemmering zijn voor het door de Gemeente beoogde gebruik.*

3. *De Gemeente kan de Staat niet wegens toerekenbare tekortkoming of onrechtmatige daad aanspreken tot sanering of het anderszins nemen van maatregelen ten aanzien van bodemverontreiniging in het verkochte, dan wel tot vergoeding van enige schade ten gevolge van bodemverontreiniging. Deze verplichting van de Gemeente geldt als kwalitatieve verplichting in de zin van artikel 252 boek 6 van het Burgerlijk Wetboek en zal overgaan op al degenen die het verkochte zullen verkrijgen, hetzij onder algemene titel, hetzij onder bijzondere titel. Degenen die van de rechthebbende een recht tot gebruik van het verkochte zullen verkrijgen zijn eveneens aan deze verplichting gebonden."*

Voorts wordt voor wat betreft de Onroerende Zaak omschreven in *Artikel 4.1.46* verwezen naar hetgeen voorkomt in na te noemen akte (deel 58693, nummer 123), woordelijk luidende:

"*BIJZONDERE LASTEN EN BEPERKINGEN*

De gemeente verklaart dat op terreindeel B een erfdienstbaarheid rust ten behoeve van Rijkswaterstaat (hierna te noemen RWS) waarin ondermeer wordt bepaald dat de erfpachter gehouden is tot het dulden van het hebben, exploiteren, onderhouden, herstellen, instandhouden, uitbreiden, vernieuwen en (laten) inspecteren van werken welke een functie hebben voor de instandhouding en het beheer van het Noordzeekanaal, zoals oeverbestorting, hectometerpalen, kabels en leidingen, verlichting, verkeersborden en alle overige zaken ten behoeve van de scheepvaart op het Noordzeekanaal.

Deze erfdienstbaarheid houdt tevens in dat ingeval naar het oordeel van RWS daaraan verbonden werkzaamheden dienen plaats te vinden, personeel van RWS en dat van door haar aan te wijzen derde(n) zonder enige belemmering onbeperkt toegang zullen hebben tot de genoemde werken met de nodige vervoermiddelen, materialen en werktuigen. In verband hiermee moet de genoemde strook toegankelijk zijn voor voertuigen. Deze strook mag dus wel verhard worden (ook met asfalt) maar niet bebouwd. Op eerste verzoek van RWS moeten eventueel opgeslagen materialen worden verwijderd, zodat RWS haar werkzaamheden kan uitvoeren. In de canon voor terreindeel B zijn voornoemde gebruiksbeperkingen verdisconteerd."

4.3.7 Voor wat betreft de Onroerende Zaak omschreven in *Artikel 4.1.56,* wordt verwezen naar -

hetgeen voorkomt in na te noemen akte (deel 15012, nummer 17) woordelijk luidende: —
"***Vestiging erfdienstbaarheid*** ———————————————————————
Ter uitvoering van het tussen partijen overeengekomene worden ten deze om niet de ——— navolgende erfdienstbaarheden gevestigd: ———————————————

A. ten behoeve van het bij de gemeente in eigendom zijnde kadastrale perceel ——— gemeente Sloten, sectie K nummer 2914 en ten laste van voormelde kadastraal — perceel gemeente Sloten, sectie K, nummer 2920, een erfdienstbaarheid van ——— dakwaterafvoer inhoudende het recht van de gemeente om in het onbebouwde — deel van het terrein een dakwaterafvoer te houden en onderhouden, zoals globaal aangegeven op de bij dit besluit behorende tekening nummer 0098/5-6-1. Een — tekening met de exacte ligging van deze afvoer zal te zijnder tijd aan de ———— erfpachter worden verstrekt; ———————————————————

B. ten behoeve en ten laste van het bij de gemeente in eigendom zijnde perceel, ——— kadastraal bekend gemeente Sloten, sectie K, nummer 2911 en ten behoeve en ten laste van voormeld kadaster nummer sectie K, nummer 2920, een ———————— erfdienstbaarheid van in- en uitrit gevestigd, zulks om te komen van- en te gaan — naar de openbare weg. ———————————————————————

Partijen verklaren de vestiging van voorschreven erfdienstbaarheden ten behoeve en ten — laste van gemelde percelen te aanvaarden. ———————————————
Partijen verklaren voorts nog dat terzake de erfdienstbaarheid van in- en uitrit zullen —— gelden te navolgende tussen hen overeengekomen bepalingen: ———————————

1. De in- en uitrit, die niet zonder schriftelijke toestemming zowel van de eigenaar — van het heersend erf als van het lijdend erf mogen worden verlegd, zal uitsluitend mogen worden gebruikt ten behoeve van de op voormelde percelen grond te ——— vestigen bedrijfspanden, alzo om daarover te voet te gaan of per rijwiel, ———— motorrijwiel, auto, wagen of ander vervoermiddel in de ruimste zin des woords te rijden, zulks niet alleen door de eigenaren van de heersende en lijdende erven, —— maar tevens door hun kantoor- en bedrijfspersoneel, cliënten en andere personen, deze laatsten alleen voorzover het aantoonbaar is dat het in het belang van de —— eigenaren van de heersende en lijdende erven of hun onderneming is, dat zij ——— gebruik maken van de in- en uitrit. Dit laatste geldt ook voor alle vervoer op ——— voorschreven wijze van zaken of goederen, zowel produkten van het bedrijf, als — anderszins, naar en vanaf het heersend en lijdend erf vanaf en naar de genoemde - openbare straatweg. ———————————————————————

2. De eigenaren van de heersende en lijdende erven zijn verplicht de in- en uitrit —— welke op kosten van het Gemeente Havenbedrijf is aangelegd, voor gezamenlijke – rekening te onderhouden en schoon te houden, ieder voor een gelijk deel. ———— De afkoop van het onderhoud van de in- en uitrit komt voor rekening van de ——— heersende en lijdende erven, ieder voor een gelijk deel. ———————————

3. Het is zowel aan de eigenaren van het heersend en lijdend erf en aan alle andere – personen, die van de in- en uitrit gebruik maken, verboden om vervoermiddelen — van welke aard ook of andere zaken of goederen op de in- en uitrit te plaatsen. ——

Indien in strijd met deze bepaling mocht zijn gehandeld, zullen beide partijen of hun gemachtigden bevoegd zijn datgene wat zich op de in- en uitrit bevindt, zonder enige aanmaning te verwijderen door dit op de genoemde straatweg of elders te plaatsen.

4. Bij overtreding of toerekenbare tekortkoming (hierna weer te geven met niet-nakoming) ten aanzien van één of meer der bepalingen sub 2 en 3 vermeld, wordt door de overtreder respectievelijk de nalatige ten behoeve van zijn tegenpartij te dier zake een terstond opeisbare boete verbeurd van éénduizend gulden (f. 1.000,00), voor iedere overtreding of niet-nakoming en voor iedere dag of gedeelte van een dag dat de overtreding of niet-nakoming voortduurt, welke boete tegelijk met en naast nakoming en eventuele schadevergoeding kan worden gevorderd.

De boete zal verschuldigd zijn door het enkele feit der overtreding of niet-nakoming of door het enkele verloop van de bepaalde termijn, zonder dat enige ingebrekestelling zal zijn vereist, onverminderd het recht van de bedoelde tegenpartij op vergoeding van de eventueel meer geleden schade."

4.3.8 Voor wat betreft de Onroerende Zaak omschreven in *Artikel 4.1.60,* wordt verwezen naar hetgeen voorkomt in voormelde titel van aankomst, waarbij voor "*verkochte onder 2*" dient te worden gelezen: "*de onroerende zaak als omschreven in Artikel 4.1.60*", woordelijk luidende:

"*<u>LASTEN EN BEPERKINGEN</u>*

Ten aanzien van met betrekking tot het verkochte bestaande bijzondere lasten en beperkingen van civielrechtelijke aard wordt verwezen:"

Enzovoorts

"*- voor wat betreft het verkochte onder 2 genoemd naar:*

a. de bepalingen die zijn opgenomen voormelde akte van levering op zeventien februari negentienhonderd vijfenvijftig verleden voor genoemde notaris Heijer, woordelijk luidende als volgt:

"1. Het terrein is bestemd voor de vestiging van een chemische industrie. De koopster zal op het terrein geen woningen bouwen dan die welke noodzakelijk zijn in verband met de uitoefening van het daarop te vestigen bedrijf. Met inachtneming van het hiervoren bepaalde en behoudens de volgens wettelijke voorschriften vereiste vergunningen, heeft de koopster overigens het recht, op het terrein te bouwen, zoals haar wenselijk zal voorkomen."

(Enzovoorts)

"5. Wanneer de Gemeente over gaat tot het opsplitsen van omliggende terreinen zal de koopster toestaan, dat de Gemeente op het terrein kaden aanlegt en met behulp van het zand dezer kaden eventueel aanwezige oneffenheden in dit terrein op niveau brengt. Een en ander zal geen aanleiding geven tot verrekening tussen partijen.

6. De koopster zal het terrein door muren, schuttingen en/of afrasteringen

afscheiden van andere, niet bij haar bedrijf behorende terreinen en zodanige afscheidingen in goede staat onderhouden, een en ander ten genoegen van de Gemeente.

7. *De koopster zal zorg dragen, dat door de uitoefening van haar bedrijf geen zodanige verontreiniging van de atmosfeer plaats vindt, dat overlast of schade wordt toegebracht aan de in de omgeving gelegen of te vestigen bedrijven, die in deze niet meer dan een normale gevoeligheid vertonen. Onafhankelijk hiervan zal de koopster maatregelen treffen om verontreiniging van de atmosfeer zoveel mogelijk te beperkten. Zij zal voorts afdoende maatregelen treffen tegen schadelijke verontreiniging van de aangrenzende wateren door afvalstoffen van haar bedrijf.*

8. *Op het terrein, dan wel aan, op of tegen de daarop aanwezige of te stichten gebouwen en de onder 6 bedoelde afscheidingen mogen geen reclames, van welke aard ook, worden aangebracht, tenzij daarvoor de schriftelijke toestemming van de Burgemeester en Wethouders is verkregen.*

9. *Het is de koopster niet toegestaan, zonder voorafgaande schriftelijke toestemming van Burgemeester en Wethouders, op of in het terrein, of in de daarop aanwezige of nog te bouwen opstallen, te hebben enig entrepot, hoe ook genaamd, voor de opslag, hetzij van suiker, hetzij van petroleum, benzine of aanverwante artikelen, ter beoordeling van Burgemeester en Wethouders, tenzij deze goederen bestemd zijn voor verwerking in het eigen bedrijf.*

10. *De koopster zal, in overleg met de Commandant der Brandweer, voor haar rekening de nodige maatregelen treffen ter voorkoming en bestrijding van brand.*

11. *De koopster verbindt zich, de oevervoorzieningen langs de haven, voor zover deze tot het terrein behoren, in goede staat, ten genoegen van de Gemeente, te onderhouden.*

12. *Lichten, welke op het terrein of in de opstallen dan wel op de daarvóór gemeerde schepen worden gebruikt, moeten zodanig van schermen zijn voorzien, dat zij, ter beoordeling van de Gemeente, de herkenning der havenlichten op rijks- en gemeentegebied niet belemmeren voor de scheepvaart in het algemeen niet storend zijn, een en ander behoudens de op het stuk van verlichting dier schepen bestaande of later vast te stellen wettelijke voorschriften.*

13. *Mocht blijken, dat de normale diepte van het vaarwater binnen een afstand van vijf en zeventig meter ten Oosten van het terrein niet meer aanwezig is tengevolge van de op de bodem liggende of uit de bodem stekende voorwerpen of stoffen, dan zullen deze worden geacht afkomstig te zijn van het bedrijf van de koopster of van schepen, welke aldaar ten behoeve van haar bedrijf hebben geladen of gelost en zullen alle kosten,*

welke voor de Gemeente uit baggeren of op andere wijze wegruimten van die voorwerpen voortvloeien, door de koopster aan de Gemeente dienen te worden gerestitueerd, tenzij zij ten genoegen van de Gemeente kan aantonen, dat de voorwerpen, dan wel stoffen niet van haar bedrijf of van de bedoelde vaartuigen afkomstig zijn.

14. *De koopster zal aan behoorlijk gelegitimeerde ambtenaren der Gemeente, belast met het toezicht op de naleving van de bepalingen dezer koopovereenkomst, te allen tijde toegang geven tot het terrein en de daarop gebouwde opstallen. Zij zal voorts aan personen, die kunnen aantonen, dat zij belast zijn met werkzaamheden op de onder 4 bedoelde landtong, toegang tot het terrein verlenen tot het gaan naar en van de landtong. Bij een en ander zal stoornis in het bedrijf, zoveel mogelijk, worden voorkomen.*

15. *Het is de koopster niet geoorloofd, in het terrein te doen graven, zonder daartoe vooraf de schriftelijke toestemming van Burgemeester en Wethouders te hebben verkregen, tenzij het graven geschiedt voor het uitvoeren van werken, waartoe de koopster van de Gemeente een bouwvergunning heeft verkregen.*

16. *Bij niet-nakoming van één of meer der onder 1, 6, 7, 10, 11, 12 en 14 genoemde verplichtingen, of bij overtreding van één of meer der onder 8, 9 en 15 gestelde verbodsbepalingen, zal de koopster telkens een door Burgemeester en Wethouders te bepalen boete van ten hoogste Tien duizend gulden verbeuren, ten bate van de gemeentekas, te betalen binnen veertien dagen, na daartoe strekkende aanmaning van Burgemeester en Wethouders, met dien verstande, dat nimmer enige uitdrukkelijke ingebrekestelling nodig zal zijn.*

17. *De hiervoren op de koopster gelegde verplichtingen en de haar gestelde verbodsbepalingen zullen op alle opvolgende eigenaren, erfpachters, opstalhouders of vruchtgebruikers toepasselijk zijn en wel zodanig, dat ieder hunner, door wie één of meer der onder 1, 6 7, 10, 11, 12 en 14 genoemde verplichtingen niet is nagekomen, of één of meer der onder 8, 9 en 15 gestelde verbodsbepalingen is overtreden, ingeval er termen zijn tot toepassing der onder 16 bedoelde boete, hoofdelijk met haar opvolgers in de eigendom, de erfpacht, het opstalrecht of het recht van vruchtgebruik tot betaling van die boete gehouden zal zijn.*

18. *Bij elke verdere overdracht van het terrein of een gedeelte daarvan in eigendom dan wel uitgifte daarvan in erfpacht, opstal of vruchtgebruik, zullen in elke daartoe op te maken akte door de in eigendom overdragende casu quo de in erfpacht, opstal of vruchtgebruik uitgevende partij de bepalingen, vervat in de tweede alinea van artikel 1, in artikel 5 tot en met 17 en dit artikel (18) worden opgenomen, alsmede de volgende bepalingen:*

a. het terrein mag uitsluitend worden gebruikt voor industriele doeleinden en/of als opslagplaats ten behoeve van de handel, een- en ander voor zover de Hinderwet of de krachtens deze wet vastgestelde en nog vast te stellen gemeentelijke verordeningen het desbetreffende bedrijf aldaar toelaten, zulks met inbegrip van de onder 1 bedoelde bedrijfswoningen;

b. de rechtverkrijgende zal het terrein onmiddellijk althans binnen een redelijke termijn, zulks ter beoordeling van de Gemeente, in gebruik nemen voor één der onder a gestelde doeleinden;

c. de in eigendom overdragende partij, onderscheidenlijk de in erfpacht, opstal of vruchtgebruik uitgevende partij- en indien meer personen gezamenlijk als zodanig optreden, als hoofdelijke debiteuren - zal, ingeval wordt verzuimd deze bepaling (artikel 18) in de akte van overdracht op te nemen, casu quo bij niet-nakoming van de onder a en b gestelde bepalingen, aan de Gemeente Amsterdam een door Burgemeester en Wethouders te bepalen boete verschuldigd zijn van ten hoogste Honderd duizend gulden te betalen binnen veertien dagen na daartoe strekkende aanmaning van Burgemeester en Wethouders, zonder dat enige uitdrukkelijke ingebrekestelling zal zijn vereist."

b. de bepalingen die zijn opgenomen voormelde akte van levering op één mei negentienhonderd drieënzestig verleden voor genoemde notaris Heijer, woordelijk luidende als volgt:

"2. het terrein is bestemd voor de vestiging van een chemische industrie. De koopster zal op het terrein geen woningen bouwen dan die welke noodzakelijk zijn in verband met de uitoefening van het daarop te vestigen bedrijf".

Enzovoorts

"3. de gemeente draagt zorg voor het aanleggen en het onderhouden van een toegangsweg tot aan de westgrens van het terrein, ter plaatse als op de tekening nader met bruine kleur is aangegeven;

4. de koopster zal het terrein met een afrastering ten genoegen van de Gemeente aan de landzijden afsluiten en afgesloten houden. Zij zal gedogen, dat door de Gemeente of door derden afrasteringen van aansluitende terreinen aan haar afrasteringen worden aangesloten of bevestigd. De voor het verkeernoodzakelijke doorgangen in deze omheining moeten goed afsluitbaar zijn, ten genoegen van de Gemeente;

5. De koopster zal zorgdragen, dat door de uitoefening van haar bedrijf geen zodanige verontreiniging van de atmosfeer plaatsvindt, dat overlast of schade wordt toegebracht aan de in de omgeving gelegen of te vestigen bedrijven, die in deze niet meer dan normale gevoeligheid vertonen. Onafhankelijk hiervan zal de koopster maatregelen treffen om

verontreiniging van de atmosfeer zoveel mogelijk te beperken. Zij zal voorst afdoende maatregelen treffen tegen dergelijke verontreiniging van de aangrenzende wateren door afvalstoffen van haar bedrijf zij verbindt zich, indien de Gemeente de vestiging van inrichtingen, als bedoeld in de hinderwet, op terreinen in de omgeving van het terrein toelaat of heeft toegelaten, ter zake vanuit zodanige vestiging eventueel voor haar voortvloeiende hinder, overlast of schade geen vergoeding van de Gemeente te zullen vorderen.

6. *op het terrein, dan welaan, op of tegen de gebouwen, steigers, meerpalen en afscheidingen mogen geen reclames, van welke aard ook, worden aangebracht, tenzij daarvoor de schriftelijke toestemming van de Gemeente is verkregen.*

7. *de koopster zal, in overleg met de Gemeente, voor haar rekening de nodige maatregelen, treffen ter voorkoming en bestrijding van brand;*

8. *de koopster zei de oevervoorziening van het terrein - zowel de thans aanwezige, als in de toekomst te na verbreding van het Noordzeekanaal tot stand gebracht - in goede staat, ten genoegen van de Gemeente onderhouden;*

9. *de gemeente verbindt zich, de havenbodem van de Carel Reynierszhaven en de toegang hiertoe op een diepte te houden van ten minste vier en een halve meter beneden Nieuw Amsterdams Peil. Mocht blijken, dat deze diepte niet meer aanwezig is, ten gevolge van op de bodem liggende of uit de bodem stekende voorwerpen, dan zullen deze voorwerpen worden geacht te zijn van het bedrijf van de koopster of van schepen, welke aldaar ten behoeve van haar bedrijf hebben geladen of gelost, en zullen alle kosten, welke voor de Gemeente uit baggeren of op andere wijze wegruimen van die voorwerpen voortvloeien, door haar aan de Gemeente dienen te worden gerestitueerd, tenzij zij ten genoegen van Burgemeester en Wethouders kan aantonen dat de voorwerpen niet van haar terrein dan wel van de bedoelde vaartuigen afkomstig zijn;*

10. *lichten, welke op de wal, bij, aan of in de opstallen of op de aan het terrein gemeerde schepen worden gebruikt, moeten zodanig van schermen zijn voorzien, dat zij, ter beoordeling van de Gemeente, de herkenning van de havenlichten op rijks- en/of gemeentegebied niet belemmeren en voor de scheepvaart in het algemeen niet storend zijn, een en ander behoudens de op het stuk van verlichting van de schepen geldende wettelijke voorschriften;*

11. *het is de koopster vergund, op de oever bewesten haar terrein een meerbolder te plaatsen. Indien de Gemeente daartoe de wens te kennen geeft, zal de koopster gedogen, dat op haar terrein een meerbolder ten behoeve van de Gemeente of van derden wordt geplaatst. Voor het hebben van deze bolders zullen wederzijds geen kosten zijn verschuldigd. Over de*

plaats zullen partijen tijdig met elkander in overleg treden;

12. *aan het terrein mogen geen schepen of schuiten aanleggen dan met goedvinden van de koopster; niettemin zal de koopster, indien dit de havenmeester nodig voorkomt, toestaan, dat aan tijdelijk ongebruikte gedeelten van het terrein zeeschepen of schuiten aanleggen, welke niet voor haar bedrijf zijn bestemd, mits de havenmeester zorg draagt, dat daardoor het bedrijf van de koopster niet wordt gestoord; in dit geval moet de koopster desgevraagd toestaan, dat de bemanning van die vaartuigen zich over haar terrein naar of van boord begeven;"*

(Enzovoorts)

"14. *de koopster verbindt zich, tot verdelging van ratten, op het terrein de maatregelen te nemen, welke Burgemeester en Wethouders zullen voorschrijven;*

15. *de koopster zal behoorlijk gelegitimeerde ambtenaren der Gemeente, belast met toezicht op de naleving van de bepalingen van de koopovereenkomst, te allen tijde op het terrein, alsmede in de daarop gebouwde opstallen, toelaten. Deze ambtenaren zullen daarbij stoornis in het bedrijf van de koopster zoveel mogelijk voorkomen;*

16. *a. indien de koopster tot verkoop van het terrein of een gedeelte ervan zou besluiten, is zij verplicht hiervan de Gemeente in kennis te stellen, die alsdan het recht zal hebben, als eerste gegadigde het terug te kopen tegen een prijs, welke alsdan voor vergelijkbare terreinen in de haven door haar te worden bedongen;*

b. deze prijs zal, indien partijen onderling niet tot overeenstemming komen, worden bepaald door drie deskundigen, door partijen te benoemen. Indien partijen het over de benoeming niet eens kunnen worden, zal één deskundige door Burgemeester en Wethouders worden benoemd en één door de koopster; de beide alsdus gekozenen zullen de derde benoemen;

c. de benoeming van de deskundige door de koopster moet geschieden binnen veertien dagen, nadat haar schriftelijk zal zijn kennis gegeven van de benoeming van de deskundige door Burgemeester en Wethouders; de benoeming van de derde deskundige moet geschieden binnen één maand na die kennisgeving; wordt één dezer termijnen niet in acht genomen, dan zullen de drie deskundigen door een door Burgemeester en Wethouders uit te nodigen rechter worden benoemd;

d. de uitspraak moet worden gedaan binnen één maand na de dag waarop alle drie deskundigen zullen zijn benoemd en is voor beide partijen bindend. De aan de benoeming en de uitspraak van de deskundigen verbonden kosten zullen door partijen of door één van hen - worden gedragen naar een door de deskundigen te bepalen maatstaf;

17. *a. de hiervoren op de koopster gelegde verplichtingen en de haar gestelde*

verbodsbepalingen zullen op alle volgende eigenaren, erfpachters, opzichters, opstalhouders of vruchtgebruikers toepasselijk zijn;

b. indien de koopster dan wel een opvolgende eigenaar, erfpachter, opstalhouder of vruchtgebruiker één of meer van deze verplichtingen niet nakomen of één of meer van deze verbodsbepalingen heeft overtreden, zal deze telkens een door Burgemeester en Wethouders te bepalen boete van ten hoogste Tien duizend gulden verschuldigd zijn - derhalve bij niet-nakoming van het gestelde onder 16, sub a, in welk geval het maximum zal bedragen. Twee miljoen gulden - ten bate van gemeentekas te betalen binnen veertien dagen na daartoe strekkende aanmaning van Burgemeester en Wethouders, waarbij nimmer enige uitdrukkelijke ingebrekestelling nodig zal zijn;

c. de boete zal hoofdelijk verschuldigd zijn, waarbij als hoofdelijke mede-schuldenaren optreden al degenen die beboete partij zullen zijn opgevolgd in de eigendom, de erfpacht, het opstalrecht of het recht van vruchtgebruik;

18. bij elke verdere overdracht van het terrein of gedeelte daarvan in eigendom dan wel uitgifte daarvan in erfpacht, opstal of vruchtgebruik zullen in elke daartoe op te maken akte door de in eigendom overgedragen de, casu quo de in erfpacht, opstal of vruchtgebruik uitgevende partij de bepalingen, vervat 2, eerste en tweede zin, onder 4 tot en met 12 en 14 tot en met 17 en deze bepaling (18) worden opgenomen, alsmede de volgende bepalingen;

a. het terrein mag uitsluitend worden gebruikt ten behoeve van opslagen en de verwerking van chemische produkten, een en ander voor zover de krachtens deze wet vastgestelde of nog vast te stellen gemeentelijke verordeningen het desbetreffende bedrijf aldaar toelaten, zulks met inbegrip van de onder 2 bedoelde bedrijfswoningen;

b. de rechtsverkrijgende zal het terrein onmiddellijk, althans binnen een redelijke termijn, zulks ter beoordeling van de gemeente, in gebruik nemen overeenkomstig het onder 8 gestelde;

c. de in eigendom overdragende partij, onderscheidenlijke de in erfpacht, opstal of vruchtgebruik uitgevende partij- en, indien meer personen gezamenlijk als zodanig optreden, als hoofdelijke debiteuren - zal, ingeval wordt verzuimd deze bepaling (18) in de akte van overdracht op te nemen - dan wel bij niet - van de onder a en b gestelde bepaling aan de Gemeente - Amsterdam en door Burgemeester en Wethouders te bepalen boete verschuldigd zijn van ten hoogste één miljoen gulden, te betalen binnen veertien dagen na daartoe strekkende aanmaning van Burgemeester en Wethouders, zonder dat enige uitdrukkelijke ingebrekestelling zal zijn vereist;

- naar de bijzondere bepalingen opgenomen in het koopcontract betreffende de

verontreiniging in het verkochte, woordelijk luidende als volgt:

"a. Nulmeting

Verkoper en koper hebben een nulmeting laten verrichten op het verkochte, van welk rapport een kopie is gehecht aan deze overeenkomst. De kosten van de nulmeting komen voor rekening van verkoper en koper, ieder voor de helft. Indien na de levering van het verkochte - bij het in gebruik geven - koper of een derde aan wie koper (een gedeelte van) het verkochte in gebruik geeft, verontreiniging in de bodem aantreft die niet bij de nulmeting is geconstateerd, is verkoper voor die verontreiniging niet aansprakelijk tenzij koper onomstotelijk kan bewijzen dat die verontreiniging is gemist in de nulmeting of dat die verontreiniging nadien is veroorzaakt door verkoper.

d. Verontreiniging

1. Betreffende de verontreiniging in het verkochte is een Saneringsovereenkomst en een Saneringsplan opgesteld. De uitvoering van de Saneringsovereenkomst en het Saneringsplan is voor rekening en risico van verkoper.

2. Indien op één september tweeduizend acht de grondwatersanering als vermeld in de Saneringsovereenkomst en het Saneringsplan nog niet door verkoper is voltooid, zal koper op één september tweeduizend acht een verzoek indienen bij het daartoe bevoegde gezag van de gemeente (thans: Dienst Milieu en Bouwtoezicht) om oordeel te geven over:

(i) de staat van de bodem van het verkochte; en

(ii) of deze staat zich verzet tegen de verkrijging van een bouwvergunning gebaseerd op het gebruik van de grond conform de privaatrechtelijke bestemming als omschreven in een akte van levering op één mei negentienhonderd drieënzestig verleden voor R.E.J. Heijer, destijds notaris te Amsterdam, waarvan een afschrift is ingeschreven ten kantore van de Dienst voor het Kadaster en de Openbare Registers te Amsterdam in register 4, deel 4112, nummer 111 en als omschreven in een akte van levering op achtentwintig juli negentienhonderd vijfennegentig verleden voor een plaatsvervanger van mr. J.B. de Snaijer, destijds notaris te Amsterdam, van welke akte een afschrift werd ingeschreven in voormelde Openbare Registers in register 4, deel 12948, nummer 20.

3. Op voorwaarde dat koper bewijst dat voor (een deel van) het verkochte op één januari tweeduizend negen geen bouwvergunning zal kunnen worden verkregen op grond van het hiervoor onder 2 (i) en (ii) bepaalde zal verkoper voor dat/die gedeelte(n) van het verkochte dat/die nog niet door koper in gebruik kan/kunnen worden gegeven op grond van het bepaalde in sub 2 (i) en (ii) vanaf één januari tweeduizend negen een vaste vergoeding van vijf euro (€ 5,00) per vierkante meter per jaar aan koper –

betalen tot het moment dat de staat van de bodem niet meer in de weg staat aan de afgifte van een bouwvergunning als vermeld onder 2 (ii) of eerder tot het moment dat verkoper aan haar verplichtingen heeft voldaan op grond van de Saneringsovereenkomst en het Saneringsplan.

4. *De in sub 3. bedoelde vergoeding wordt maandelijks op de laatste dag van de maand achteraf voldaan op basis van het aantal dagen van de betreffende maand dat de staat van de bodem in de weg staat aan de afgifte van een bouwvergunning als vermeld onder 2 (ii) of eerder tot aan het moment dat verkoper heeft voldaan aan haar verplichtingen op grond van de Saneringsovereenkomst en het Saneringsplan.*

5. *Indien verkoper van mening is dat de staat van de bodem zich niet meer verzet tegen de afgifte van een bouwvergunning als vermeld onder 2 (ii) zal koper wederom aan de in sub 2. genoemde bevoegde instantieverzoeken een oordeel te geven omtrent hetgeen hiervoor in sub 2. is omschreven en zijn de hiervoor genoemde bepalingen van overeenkomstige toepassing.*

c. *Kwalitatieve verplichtingen*

Koper verbindt zich hierbij jegens verkoper, die hierbij aanvaardt, als volgt: koper zal dulden dat verkoper - of de aan verkoper gelieerde vennootschappen, of enige andere door de verkoper aan te wijzen derde(n) - toegang tot het verkochte heeft teneinde alle beheers- en saneringsmaatregelen in verband met het verkochte te nemen, zoals gespecificeerd in de Saneringsovereenkomst en het Saneringsplan, waaronder begrepen het recht om werken en installaties benodigd voor beheers- en saneringsmaatregelen te vestigen, te bedienen, in stand en in werking te houden, mits de plaats van de vestiging van vorenbedoelde installaties en werken onderworpen is aan de instructies van koper, voor zover die instructies de beheers- en saneringsmaatregelen niet onredelijk verzwaren, vertragen of duurder maken.

Koper is verplicht de damwand op en/of rond het verkochte alsmede drainage systemen te gedogen met inbegrip van het recht van verkoper of de door verkoper aangewezen gelieerde vennootschap(pen) en/of derde(n), tot het hebben van toegang tot het verkochte, welke toegang mede omvat het recht om de damwand en de drainage systemen te laten functioneren en te onderhouden en het recht om nieuwe damwanden en/of nieuwe drainagesystemen te vestigen, zolang deze damwanden en drainagesystemen nodig zijn en moeten worden gehandhaafd.

Koper is verplicht zich te onthouden van alle afbraak-, sloop-. constructie-, onttrekkings-, opgravings- en ontgrondingsactiviteiten op, onder of boven het verkochte, zonder schriftelijke toestemming van verkoper of de door verkoper aangewezen gelieerde vennootschap.

De hiervoor omschreven verplichtingen zullen overgaan op diegenen die –

het verkochte zullen verkrijgen, hetzij onder algemene, hetzij onder bijzondere titel.

Diegenen die van koper een recht tot gebruik van (een gedeelte van) het verkochte zullen verkrijgen zijn eveneens gebonden aan de hiervoor omschreven verplichtingen.

AANVAARDING DOOR KOPER

Voorzover in bovengenoemde bepalingen verplichtingen voorkomen welke verkoper verplicht is aan koper op te leggen, doet hij dat bij deze en worden die bepalingen bij deze door koper aanvaard.

Voorzover het gaat om rechten die ten behoeve van derden zijn bedongen, worden die rechten bij deze tevens door verkoper voor die derden aangenomen.".

4.3.9 Voor wat betreft de Onroerende Zaak omschreven in *Artikel 4.1.65,* wordt verwezen naar hetgeen voorkomt in een akte van levering op vierentwintig december tweeduizend acht voor genoemde notaris Laenen, van welke akte een afschrift is ingeschreven in voormelde openbare registers op diezelfde dag in register Hypotheken 4, deel 56040, nummer 100, woordelijk luidende:

"***ERFDIENSTBAARHEDEN, KWALITATIEVE VERPLICHTINGEN EN/OF BIJZONDERE VERPLICHTINGEN***

Met betrekking tot bestaande erfdienstbaarheden, kwalitatieve verplichtingen en/of andere bijzondere verplichtingen wordt ten deze verwezen naar een akte op negen november negentienhonderd achtennegentig verleden voor jhr. mr. A.P. van Lidth de Jeude, destijds notaris te Amsterdam, van welke akte een afschrift is ingeschreven in de openbare registers te Amsterdam op tien november negentienhonderd achtennegentig in Register Hypotheken 4 deel 15425 nummer 27 waarin ondermeer woordelijk het volgende is opgenomen:

BIJZONDERE BEPALINGEN/KETTINGBEDINGEN/ERFDIENSTBAARHEDEN OVERNEMING VAN VERPLICHTINGEN

Artikel 5

Voor wat betreft het bestaan van bijzondere bepalingen, kettingbedingen, erfdienstbaarheden wordt verwezen naar het bepaalde in een akte van transport op vijftien december negentienhonderd zesenzeventig verleden voor notaris mr. A.H.M. Santen te Amsterdam, bij afschrift ingeschreven ten van kantore van de Dienst voor het Kadaster en de Openbare Registers te Amsterdam op diezelfde dag in register Hypotheken 4 deel 5365 nummer 39, woordelijk luidende als volgt:

'Artikel 8

Koper verbindt zich jegens verkoper almede jegens de Stichting tot belangenbehartiging van de eigenaren K 6934, gevestigd te Amsterdam een bestuurder te leveren voor gemelde Statuten.

Koper verbindt zich voormelde verplichting als kettingbeding aan volgende eigenaren op te leggen.

Deze verplichtingen worden door verkoper, thans mede handelend als mondeling

lasthebber van gemelde Stichting tot belangen-behartiging van de eigenaren perceel K 6934 voor en namens deze aangenomen.

Artikel 9

Partijen kunnen geen ontbinding van deze overeenkomst vorderen.

Verkoper, hierna ook te noemen: Versloot Beheer B.V. verklaarde vervolgens met betrekking tot erfdienstbaarheden en persoonlijke verplichtingen als volgt:

1. Bij de verkrijging van het verkochte werden door de toenmalige verkoper, de Maatschappij de Fijnhouthandel B.V. te Amsterdam, aan Versloot Beheer B.V. opgelegd en door Versloot Beheer B.V. aanvaard de persoonlijke verplichtingen ten behoeve van de gemeente Amsterdam, als vermeld in:

a. de transportakte, op achtentwintig december negentienhonderd tweeënveertig voor een waarnemer van de te Amsterdam gevestigde notaris A. Bonga verleden, bij afschrift te voormelde hypotheekkantore overgeschreven op diezelfde dag in deel 3287 nummer 14;

b. de akte van ruiling op één november negentienhonderd zesenvijftig voor notaris J.P. de Jong te Amsterdam verleden, bij afschrift overgeschreven ten gemelde hypotheekkantore op diezelfde dag in deel 3823 nummer 13;

c. de transportakte, op vierentwintig januari negentienhonderd tweeënzestig voor notaris De Jong voornoemd verleden, bij afschrift overgeschreven ten gemelde hypotheekkantore op diezelfde dag in deel 4053 nummer 36.

Blijkens de aan deze akte gehechte correspondentie heeft de gemeente Amsterdam vorenbedoelde verplichtingen volledig vervangen door de bepalingen, welke Versloot beheer B.V. heeft aanvaard, luidende als volgt.

1. Bestemming

De koper mag het terrein en de opstallen uitsluitend ten behoeve van de groothandel gebruiken.

2. Verdere verkaveling

De verkoper mag het terrein niet verkopen in-casu quo de beschikking, onder welke titel ook, niet aan derden geven over - kavels die kleiner zijn dan op de bij deze overeenkomst behorende tekeningen no. 159/5-6-2 is aangegeven met rode omlijning.

De parkeerstrook ten oosten van bedrijfshal 7, op genoemde tekening in rood aangegeven, die nu behoort bij de bedrijfshallen 1 tot en met 5 mag - ofwel bij een verdere verkoop van een van de ze hallen alleen samen met één daarvan worden verkocht:

- ofwel apart worden verkocht aan de eigenaar van hal 6, 7 of 8.

3. Afsluitingen

Het terrein moet, voor zover de afsluiting niet plaatsvindt door gevelmuren, voor rekening van de koper ten genoegen van de gemeente door een afrastering of schutting worden aangesloten en afgesloten gehouden van het aangrenzende terrein:

zoals met groene contour op vermelde tekening is aangegeven.

De aldus gemaakte of eventueel vernieuwde afsluiting moet in goede staat worden onderhouden;

4. Onderhoud

De koper zal de oevervoorziening van het terrein ten genoegen van de gemeente in goede -

staat onderhouden.

5. Terreinbelasting

De koper zal van het terrein een strook ter breedte van zes meter vanuit de perkoenrij niet zwaarder mogen belasten dan met een tweeduizend kilogram per vierkante meter en voor het overige met niet meer dan vierduizend kilogram per vierkante meter.

6. Verlichting

Lichten die op het terrein of aan of in de daarop gebouwde opstallen worden gebruikt moeten zodanig van schermen zijn voorzien, dat zij, ter beoordeling van burgemeester en wethouders, de herkenning van havenlichten op rijks- en/of gemeentegebied niet belemmeren en voor de scheepvaart in het algemeen niet storend zijn.

7. Reclame

Aan, op of tegen de op het terrein gebouwde casu quo nog te bouwen opstallen en de bovengemelde afsluitingen mogen geen reclames worden aangebracht, tenzij de koper daarvoor de schriftelijke toestemming van de Gemeente heeft verkregen.

8. Gevaarlijke goederen

Goederen, die naar het oordeel van de gemeente brand, schade of ongerief kunnen veroorzaken mogen - indien de bepalingen van (een vergunning ingevolge) enige wet daarop niet van toepassing zijn - op het terrein niet aanwezig zijn, tenzij dit geschiedt als gevolg van de in deze overeenkomst vermelde bestemming of op grond van een schriftelijke vergunning door of vanwege burgemeester en wethouders verleend.

9. Ratten

De koper neemt voor zijn rekening die maatregelen voor de verdelging van ratten op het terrein, die burgemeester en wethouders zullen voorschrijven.

10. Boete

a. voor iedere overtreding of niet-nakoming van een of meer van de hiervoor onder 1 tot en met 9 opgenomen bepalingen verbeurt de koper ten behoeve van de gemeente een door burgemeester en wethouders vast te stellen boete van ten hoogste éénhonderdduizend gulden (f 100.000,--) onverminderd het recht van de gemeente nakoming en schadevergoeding van de koper te eisen.

b. indien de koper hetgeen hierna is bepaald onder 11, niet nakomt is hij een door burgemeester en wethouders vast te stellen boete aan de gemeente verschuldigd die in afwijking van het bepaalde in het vorige lid meer dan bedragen dan het daar genoemde maximum, onverminderd het recht van de gemeente nakoming en schadevergoeding van koper te eisen.

11. Verdere overdracht terrein.

De koper verbindt zich jegens de gemeente de onder 1 tot en met 10 en de onder deze bepaling omschreven verplichtingen bij overdracht in eigendom van het geheel of een gedeelte van het terrein, alsmede bij verlening van enig ander recht daarop, onder welke titel ook, aan de nieuwe eigenaar respectievelijk aan degene, die onder welke titel ook enig recht op het terrein krijgt, ten behoeve van de gemeente op te leggen en aldaar bepaalde in de desbetreffende akte woordelijk op te nemen, behoudens de vervanging van het woord "koper" door de naam van de nieuwe rechthebbende, zulks op verbeurte van

een direct opvorderbare boete als bedoeld onder 10 sub b, onverminderd het recht van de gemeente schadevergoeding van de koper te eisen.

De koper zal pas van zijn verplichtingen tegenover de gemeente ontslagen zijn, indien hij de gemeente in de gelegenheid heeft gesteld de in de desbetreffende akten ten behoeve van de gemeente op te nemen bedingen door mede-ondertekening van die akte aan de te nemen.

Na overschrijving in de openbare registers van deze akte zal koper aan de gemeente een gewaarmerkt afschrift hiervan doen toekomen, zulks uiterlijk binnen twee maanden.; alsmede:

Met betrekking tot erfdienstbaarheden en persoonlijke verplichtingen verwees verkoper voorts naar:

II. het bepaalde in de onder C van de aanhef vermelde titel van aankomst, letterlijk luidende:

a. ten behoeve van het bij deze akte verkochte als heersend erf en ten laste van het aan verkoper in eigendom toebehorende kadastrale perceel gemeente Amsterdam, sectie K nummer 6935, doch uitsluitend voor een zodanig gedeelte van laatstgenoemd perceel als schetsmatig met arcering is aangegeven op de aan deze akte gehechte, door partijen gewaarmerkte tekening A, als lijdend erf, wordt gevestigd erfdienstbaarheid van weg, zulks om te komen van - en te gaan - de (Oude) Hemweg, op een zodanige wijze, dat zowel Oost als Westzijde van het verkochte rechtstreeks vanaf gemelde (Oude) Hemweg bereikt kan worden, en wel via de bestaande wegen of wel via een nog nader te projecteren - meer rechtstreekse weg.

De weg zal een breedte hebben van tenminste zes meter en zal door de eigenaar van het heersend erf met alle mogelijke voertuigen en/of transportmiddelen morgen worden begaan.

Op voormelde weg mogen noch vanwege het heersend erf, noch vanwege het lijdend erf, noch door derden voortuigen of andere voorwerpen worden geparkeerd of geplaatst.

De bebouwing van kavel B, zoals aangeduid op de aan deze akte gehechte, door partijen gewaarmerkte tekening werk 254 nummer 219, mag niet plaatsvinden binnen een afstand van dertien meter vijftig centimeter van de gevel van Kavel A, zijnde het verkochte als schetsmatig aangeduid op laatstgenoemde tekening;

b. ten behoeve van het bij deze akte verkochte als heersend erf en ten laste van het aan verkoper in eigendom toebehorende kadastrale perceel gemeente Amsterdam, sectie K, nummer 6935, doch uitsluitend voor een zodanig gedeelte van laatstgenoemde perceel als schetsmatig met arcering is aangegeven op de aan deze akte gehechte partijen gewaarmerkte tekening F, als lijdend erf, wordt gevestigd de erfdienstbaarheid tot het hebben van water- en electriciteitsleidingen, op een zodanige wijze dat vanwege het heersend erf aansluiting wordt verkregen op het gemeentelijke waterleidings- en electiciteitsnet.

De eigenaar van het heersend erf is bereid mee te werken aan een verplaatsing van genoemde leidingen en voorzover daarmede verband houdend, aan een verplaatsing van het leidend erf, indien de toekomstige bestemming van het leidend erf daartoe aanleiding

geeft, een en ander echter aldus dat alle kosten voor rekening komen van de eigenaar van het lijdend erf.

Aanleg en onderhoud wegen

Artikel 8

1. Koper al voor zijn rekening en vervolgens lay-out en het bestek, aan partijen voldoende bekend, de wet afbouwen welke met grijs-zwarte kleur is aangegeven op de artikel 7 onder a vermelde werktekening.

2. De kosten van onderhoud van weg, welke is gelegen tussen voormelde kavels A en B, komen voor rekening van de eigenaren van genoemde kavels A en B, ieder voor de helft.

3. De kosten van aanleg en onderhoud van het resterende gedeelte van de wet, welke van de (Oude) Hemweg via Kavel C, aangeduid op de in de artikel 7 onder a vermelde werktekening, loopt naar de genoemde Kavels A en B, komen voor rekening van de eigenaren van voormelde kavels A, B en C ieder voor een/derde gedeelte.

De verplichtingen in dit artikel genoemd moeten worden nagekomen op straffe van een boeten van honderdduizend gulden.

Zij zullen al kettingbeding, met inbegrip het onderhavige lid, opgelegd moeten worden aan opvolgende rechtverkrijgenden, eveneens op straffe van een boete van honderdduizend gulden.

Transformator

Artikel 9

a. indien de toekomstige eigenaren van genoemde Kavel B en C krachtstroom nodig hebben, zullen zij gebruik moeten maken van de trafo op gemeld Kavel A, alsmede bijdragen in de Stichtingskosten daarvan pro rata parte van oppervlakte van de Kavels, een en ander indien de deelname van de trafo commercieel voor alle partijen verantwoord is.

b. Verkoper is verplicht en verbindt zich jegens koper, die dit voor zich aanvaardt, de in dit artikel onder a, b en c omschreven verplichtingen bij overdracht in eigendom van het geheel of een gedeelte van gemelde Kavel B en/of C, alsmede bij verlenging daarop van enig zakelijk genotsrecht of gebruiksrecht aan de nieuwe eigenaar of (zakelijk) gerechtigde ten behoeve van koper op te leggen, die ten behoeve van deze aan te nemen en, in verband daarmede, om het hiervoor onder a bepaalde in de akte van overdracht in eigendom of verlenging van zakelijk genotsrecht of gebruiksrecht op te nemen, behoudends de vervanging van de naam van verkoper door die van de nieuwe krijger in eigendom of genot zulks op verbeurte van een direct opvorderbare boeten van éénhonderdduizend gulden (f. 100.000,00) ten behoeve van koper, met bevoegdheid voor deze de eventueel meer geleden schade van verkoper te vorderen.

c. Verkoper zal bij overtreding of niet-nakoming van een of meer der bepalingen, hiervoor onder a en b omschreven in verzuim zijn door het enkele feit van de overtreding of niet-nakoming zonder dat enige ingebrekestelling daartoe zal worden vereist, zodat zowel de bedongen boete, als de vergoeding der eventueel meer geleden schade terstond zullen kunnen worden gevorderd.

III. het bepaalde in een transportakte, op twaalf februari negentienhonderd zesenzeventig -

voor notaris mr. P.M. van der Laan te Amsterdam verleden, bij afschrift ingeschreven ten - voormelde hypotheekkantore op diezelfde dag in deel 5138 nummer 53, letterlijk luidende: I. ten behoeve van het bij deze akte verkochte en ten laste van het aan verkoper ———— verblijvende gedeelte van het perceel bekend gemeente Amsterdam, sectie K, nummer —— 6934 wordt bij deze gevestigd de erfdienstbaarheid van weg om te komen van en te gaan — naar de wegen aangeduid in de erfdienstbaarheid van weg gevestigd bij gemelde titel van - aankomst zoals hiervoor onder d '(in onderhavige akte onder II)' is aangehaald onder —— meer ten behoeve van het bij deze akte verkochte. ———————————————— Uit hoofde van de hierbij gevestigde erfdienstbaarheid en de hierboven onder d. ———— aangehaalde erfdienstbaarheid heeft derhalve de eigenaar van het hierbij verkochte erf — het recht om te komen van en te gaan naar de openbare weg genoemd (Oude) Hemweg. — Deze erfdienstbaarheid is overigens aangegaan onder dezelfde voorwaarden en ———— bepalingen als voornoemde erfdienstbaarheid van weg. ———————————————— 2. ten behoeve van het aan verkoper verblijvende gedeelte en ten laste van het hierbij —— verkochte gedeelte van perceel kadastraal bekend gemeente Amsterdam, sectie K, nummer 6934, wordt bij deze gevestigd de erfdienstbaarheid van weg, om over de op het verkochte gelegen weg te komen van en te gaan naar de aansluitende wegen welke lopen ten ———— noorden, ten oosten en ten westen van het gebouwencomplex waarvan het verkocht deel — uitmaakt. ———————————————— Overigens, onder dezelfde voorwaarden als hierboven omschreven. ———————————— Met betrekking tot genoemde erfdienstbaarheden welke hierboven zijn gevestigd ———— betreffende de weg rondom het complex waarvan het verkochte een gedeelte uitmaakt, —— wordt bepaald dat het onderhoud van deze rondweg komt ten laste van alle eigenaren van de op het kadastrale perceel gemeente Amsterdam, sectie K, nummer 6934 gestichte —— bedrijfsgebouwen en wel in verhouding van het aantal bebouwde vierkante meters ———— grondoppervlakte dat in de eigendom toebehoort aan iedere eigenaar. ———————— De mate van onderhoud zal worden vastgesteld door het bestuur van de hierna te noemen - stichting. ———————————————— 3. ten behoeve van en ten last van het hierbij verkochte gedeelte en ten behoeve en ten —— laste van de aan de verkoper verblijvende ondergrond onder het aangrenzende bedrijfs- — en kantoorgebouw genummerd 6 met de daarbij behorende weggedeelten van het perceel – kadastraal bekend gemeente Amsterdam, sectie K nummer 6934 wordt bij deze gevestigd – de erfdienstbaarheid tot het hebben, onderhouden en gebruiken van een tank voor ———— huisbrandolie behorende bij het bedrijfs- en kantoorgebouw genummerd 6 gelegen in aan koper toebehorende grond ten oosten van het bedrijfs- en kantoorgebouw genummerd 6 en een tank voor huisbrandolie behorende bij het verkochte, gelegen in aan verkoper ———— verblijvende grond ten westen van het bedrijfs- en kantoorgebouw genummerd 7. ———— Kosten van beplantingen en bestratingen gemaakt ten behoeve van deze tanks dienen te — worden voldaan door die eigenaren bij wie de tank en bijbehorende installatie in gebruik – is. ———————————————— 4. ten behoeve van het hierbij verkochte gedeelte en ten laste van het aan verkoper ———— verblijvende gedeelte van het perceel kadastraal bekend gemeente Amsterdam, sectie K, —

nummer 6934, wordt bij deze gevestigd de erfdienstbaarheid tot het hebben, houden en onderhouden van water- en electriciteitsleidingen, alsmede de leidingen van openbare nuts- en communicatiebedrijven en zoals nader is omschreven in de onder d '(in onderhavige akte onder II) ' aangehaalde erfdienstbaarheden.

Kosten verbonden aan onderhoud van deze leidingen komen voor zover zij gemeenschappelijk worden gebruikt voor rekening van de gezamenlijke gebruikers in de hierboven uiteengezette verhoudingen.

5. ten behoeve van en ten laste van zowel het verkochte perceel als het aan de verkoper verblijvende gedeelte dat thans is genummerd 6 wordt hierbij de erfdienstbaarheid gevestigd dat in het lijdend erf geen uitoefening zal plaatsvinden welke ernstige geluid- en/of stankhinder zou kunnen veroorzaken binnen het bedrijfsgebouw gesticht op het heersende erf.

Met ernstige geluidshinder wordt bedoeld een zodanige geluidshinder dat deze regelmatig de grens van vijf en veertig C.B.A. overschrijdt op een afstand van drie meter van gemelde muur.

Partijen verklaarden dat eventuele geschillen voortvloeiende ut de bij deze akte gevestigde erfdienstbaarheden, zullen zijn onderworpen aan de arbitrage zoals geregeld in de hierboven onder A 6 '(zie voor bedoelde arbitrage het vermelde na onderhavig citaat)' aangehaalde erfdienstbaarheden.

Tenslotte verklaarden verkoper en koper hierbij volmacht te verlenen aan de stichting: Stichting tot belangenbehartiging van de eigenaren perceel K 6934:

a. om voor en namens de gezamenlijke eigenaren alle rechten uit te oefenen welke de eigenaren kunnen ontlenen aan de erfdienstbaarheden welke gevestigd ten nutte van het gehele kadastrale perceel thans bekend sectie K nummer 6934;

b. om voor en namens de gezamenlijke eigenaren van het gehele kadastrale perceel thans bekend sectie K nummer 6934 de rondweg en de groenstrook alsmede de mondeling voorziening te onderhouden, schoon houden en in goede staat te houden en de kosten daarvan over de eigenaren in rekening te brengen overeenkomstig de verdeelsleutel in deze akte vermeld.

Partijen verklaarden dat deze volmacht onherroepelijk is, dat het in het belang van de lastgevers is dat deze volmacht niet kan worden herroepen en dat het onderhoud van de rondweg regelmatig en in gelijke mate op alle percelen kan geschieden.

Partijen verklaarden hierbij dat zijn bij eventuele vervreemding van het gehele of een gedeelte hunner terreinen er voor zullen zorgdragen dat de kopers bij wijze van kettingbeding zich verbinden gelijke volmachten aan de stichting te verlenen.

Inhoud van dit kettingbeding zal zijn dat indien een eigenaar verzuimt dit kettingbeding aan een opvolgend eigenaar op te leggen hij daardoor ten behoeve van de stichting verbeurt een onmiddellijke opeisbare boete van tweehonderd vijftigduizend euro (f 250.000,00), ongeacht kosten schaden en interesten welke ten gevolge van deze contractbreuk van de nalatige gevorderd zal kunnen worden.

Het bedrag van bovengenoemde boete is geïndexeerd en wel in dier voege dat op het moment dat deze boete opeisbaar zal zijn geworden de grootte van de boete zal worden

vastgesteld door vermenigvuldiging van het bovengenoemde bedrag van tweehonderd vijftigduizend euro (f 250.000,00) met een breuk waarvan de teller is het prijsindexcijfer van het kalenderjaar voorafgaande aan het jaar waarin de boete opeisbaar is geworden en de noemer het prijsindexcijfer voor het kalenderjaar negentienhonderd zesenzeventig. Dit bedrag zal nimmer kunnen dalen beneden de tweehonderd vijftigduizend euro (f. 250.000,00).

Met prijsindexcijfer wordt bedoeld het prijsindexcijfer voor de gezinsconsumptiereeks voor de totale bevolking, zoals deze cijfers bekend worden gemaakt door het Centraal Bureau voor de Statistiek te 's-Gravenhage, negentienhonderd negenenzestig is honderd (1969-100). De arbitrageregeling, opgenomen in de hierboven onder 1 sub a gemelde transportakte als onderdeel van de thans vervallen persoonlijke verplichtingen tegenover de gemeente, doch van toepassing verklaard als gemeld in laatstgenoemd citaat, luid letterlijk:

Geschillen, welke over de uitvoering van dit punt tusschen partijen mochten ontstaan, worden onderworpen aan de uitspraak van drie scheidslieden, waarvan één word benoemd door ieder der partijen en de derde door de twee reeds benoemden.
Indien de twee door partijen te benoemen scheidslieden niet zijn benoemd binnen vier weken na den datum van aanteekening van den brief, waarbij door één der partijen aan haar wederpartij het verzoek tot benoeming van een scheidman is gedaan, alsook indien de twee door partijen te benoemen scheidslieden het niet binnen vier weken na hun benoeming eens worden over de benoeming van een derden scheidsman, zal de partij, van wie vorenbedoelde brief is uitgegaan, bevoegd zijn, om de benoeming van drie scheidslieden te doen geschieden overeenkomstig het bepaalde in artikel 624 van het Wetboek van Burgerlijke Rechtsvordering en zulks bij request.
De benoeming door partijen of één der partijen bereids gedaan, wordt alsdan geacht niet te zijn geschied. De scheidslieden zullen als genoemde mannen maar billijkheid uitspraak doen, welke uitspraak zijn in hoogste ressort.
De kosten der arbitrage komen ten laste van de in het ongelijk gesteld partij."
IV. het bepaalde in een transportakte, negenentwintig april negentienhonderd zesenzeventig voor mij, notaris, verleden, bij afschrift ingeschreven ten voormelde hypotheekkantore op negenentwintig april negentienhonderd zesenzeventig in deel 5186 nummer 2, letterlijk luidende:
1. ten behoeve van het bij deze akte verkochte en ten laste van het aan verkoper verblijvende gedeelte en het gedeelte, verkocht bij het hiervoor onder C.a. '(in onderhavige akte onder III)' gemelde koopakte van het perceel kadastraal bekend gemeente Amsterdam, sectie K nummer 6934 wordt bij deze gevestigd de erfdienstbaarheid van weg om te komen van en te gaan naar de wegen, aangeduid in de erfdienstbaarheid van weg gevestigd bij gemelde titel van aankomst zoals hiervoor onder C.d. '(in onderhavige akte onder II)' is aangehaald ondermeer ten behoeve van het bij deze akte verkochte.
Uit hoofde van de hierbij gevestigde erfdienstbaarheid en de erfdienstbaarheid, gevestigd bij gemelde titel van aankomst, heeft derhalve de eigenaar van het hierbij verkochte erf

het recht om te komen van en te gaan naar de openbare weg genaamd (Oude) Hemweg. —
Deze erfdienstbaarheid is overigens aangegaan onder dezelfde voorwaarden en ———
bepalingen als voornoemde erfdienstbaarheid van weg. ———
2. ten behoeve van het aan verkoper verblijvende gedeelte van het perceel kadastraal —
bekend gemeente Amsterdam, gemeente K, nummer 6934, wordt bij deze gevestigd de —
erfdienstbaarheid van weg, om over de op de het verkochte gelegen weg te komen van en –
te gaan naar aansluitende wegen welke lopen ten noorden, ten oosten en ten westen van —
het gebouwencomplex waarvan het verkochte deel uitmaakt. ———
Overigens onder dezelfde voorwaarden als hierboven onder 1 omschreven. ———
De bepalingen omtrent het onderhoud van deze rondweg, als hiervoor onder C.a. na 2 —
omschreven, is van overeenkomstige toepassing. ———
3. ten behoeve van het hierbij verkocht gedeelte en ten laste van het gedeelte, verkocht bij -
de hiervoor onder C.e. gemelde akte van het perceel kadastraal bekend gemeente ———
Amsterdam, sektie K, nummer 6934 wordt bij deze gevestigd de erfdienstbaarheid tot het –
hebben, onderhouden en gebruiken van een tank voor huisbrandolie behorende bij het bij -
deze verkochte bedrijfs- en kantoorgebouw genummerd 6, gelegen in de grond, verkocht —
onder de hiervoor onder C.e. gemelde akte. ———
Kosten van beplantingen en bestratingen gemaakt ten behoeve van deze tank dienen te —
worden voldaan door de eigenaar van het heersende erf. ———
4. ten behoeve van het hierbij verkochte gedeelte en ten laste van het aan verkoper ———
verblijvende gedeelte en het gedeelte, verkocht bij het '(lees: de)' hiervoor onder C.a. ——
gemelde akte van het perceel kadastraal bekend gemeente Amsterdam, sectie K 6934 ——
wordt bij deze gevestigd de erfdienstbaarheid toe het hebben, houden en onderhouden van
water- en electriciteitsleidingen, alsmede de leidingen van openbare nuts- en ———
communicatiebedrijven en zoals nader is omschreven in de onder C.d. aangehaalde ———
erfdienstbaarheden. Overigens onder dezelfde voorwaarden als hiervoor onder C.e. sub 4
omschreven. ———
5. ten behoeve van en ten laste van zowel het verkochte perceel van het aan verkoper ——
blijvende gedeelte met de bedrijfshal thans genummerd 6 ' (lees:5)' wordt hierbij de ———
erfdienstbaarheid gevestigd dat in het lijdend erf geen uitoefening zal plaatsvinden, welke
ernstige geluids- en /of stankhinder zou kunne veroorzaken binnen het bedrijfsgebouwen —
gesticht op het heersend erf. ———
Overigens onder zelfde voorwaarden als hiervoor onder C.e. sub 5 omgeschreven. " ——
Verkoper bedingt van koper de verplichtingen van persoonlijke aard die hem zijn ———
opgelegd en welke hij op zijn beurt van koper dient te bedingen en zo vervolgens ———
(kettingbedingen) als hiervoor in dit artikel vermeld. ———
Koper neemt die verplichtingen op zich, komt deze na en zal deze ook van zijn ———
rechtsopvolgers onder bijzonder titel bedingen. ———
Deze verplichtingen worden door verkoper, als zaakwaarnemer van betrokkene(n), voor —
namens deze aangenomen. ———
Koper aanvaardt uitdrukkelijk de lasten en beperkingen, welke na eigen onderzoek voor —
de Koper uit de feitelijke situatie kenbaar zijn of hadden kunnen zijn, alsmede alle lasten –

en beperkingen die kenbaar zijn uit de openbare registers.
Verkoper bedingt, voor zover nodig, van Koper de verplichtingen van persoonlijke aard die haar zijn opgelegd en welke zij op haar beurt van Koper dient te bedingen en zo vervolgens (kettingbedingen) als hiervoor omschreven. Koper neemt die verplichtingen op zich.
Deze verplichtingen worden door Verkoper, voor degene ten behoeve van wie die bedingen zijn gemaakt aangenomen.

Vestiging recht van overpad (erfdienstbaarheid)

Artikel 9.

*Verkoper en Koper komen hierbij overeen hierna vermelde erfdienstbaarheid van weg en overpad te vestigen en ten laste van een gedeelte van het Verkochte, voor wat betreft het gedeelte dat met kruisarcering is aangegeven op een aan deze akte hechten tekening (**de 'Tekening II'**), dat Koper door inschrijving van een afschrift van deze akte in de openbare registers voor registergoederen in eigendom zal verkrijgen (het '**Dienend Erf** ') en ten behoeve van een perceel met daarop gelegen een transformatorhuis, zoals met enkelvoudige streeparcering aangegeven op Tekening II, kadastraal bekend gemeente Amsterdam, sectie K, nummer 7001 (gedeeltelijk), ter grootte van ongeveer vijfentwintig centiare (25 ca), dat Verkoper in eigendom heeft verkregen bij voornoemde aankomsttitel (het '**Heersend Erf**'). Koper vestigt bij dezen ten laste van het Dienend Erf en ten behoeve van het Heersend Erf, welke vestiging door Verkoper bij dezen wordt aanvaardt, de erfdienstbaarheid van weg en overpad om ten behoeve van het op het Heersend Erf gevestigde transformatorhuis te komen van en te gaan naar de openbare weg, genaamd Archangelkade, zulks over de kruisarcering op Tekening II aangegeven route, op de minst bezwarende wijze voor de eigenaar van het Dienend Erf.*
De gerechtigde tot het Heersend Erf, dan wel personen die in opdracht handelen van de gerechtigde tot het Heersend Erf, zijn bevoegd om op het Dienend Erf te verblijven indien dat wenselijk is in verband met het uitvoeren van werkzaamheden, inspectie en/of onderhoud.

Kwalitatieve verplichting & kettingbeding

Artikel 10.

1. *Partijen zijn overeengekomen dat ter uitvoering van het bepaalde in artikel 23.4 van het Koopcontract het aldaar bepaalde als kwalitatieve verplichting als bedoeld in artikel 6:252 Burgerlijk Wetboek te bedingen en tevens de eigenaar van, of beperkt gerechtigde tot het Verkochte van wel de gebruiker daarvan uit welken hoofde dan ook middels een kettingbeding te verplichten de inhoud van de verplichtingen zoals omschreven in deze akte bij iedere volgende overdracht, vestiging van een beperkt recht of ingebruikgeving uit welken hoofde dan ook aan haar rechtsopvolgers of volgende gebruikers op te leggen.*
2. *In het Koopcontract is in artikel 23.4 het volgende woordelijk bepaald:*
   "23.4 Koper vrijwaart Verkoper volledig voor eventuele claims en aansprakelijkheden die voortvloeien uit verontreiniging van de Bodem en de aanwezigheid van asbesthoudende en andere gevaarlijke materialen in de

opstallen van het Verkochte, welke vrijwaring als kettingbeding en, voor zover mogelijk, als kwalitatieve verplichting in de zin van 6:252 van het Burgerlijk Wetboek in de akte van levering zal worden opgenomen."

3. *Terzake van de hierboven omschreven verplichtingen voor Koper is voort overeengekomen dat deze als kwalitatieve verplichtingen onverkort zullen gelden voor, en zullen overgaan op volgende verkrijgers in eigendom, huurder(s), bruiklener(s), zakelijk gerechtigden of andere gebruiksgerechtigden van het Verkochte onder welke titel dan ook.*

4. *Voorts verbindt Koper zich jegens Verkoper, die dit voor zich aanvaardt, het hiervoor cursief aangehaalde, voor zover nog van kracht, bij geheel of gedeeltelijke vervreemding (ook in economische zin) van het Verkochte, alsmede bij elke verlening van enig persoonlijk en/of gebruiks- of genotsrecht, aan de nieuwe gerechtigde door middel van een kettingbeding ten behoeve van Verkoper op te leggen, dat ten behoeve van Verkoper aan te nemen en, in verband daarmee, om al het hiervoor bepaalde, in de akte van levering, vestiging van (beperkt) gebruiks- of genotsrecht of verlening van een persoonlijk gebruiks-of genotsrecht woordelijk op te nemen, zulks op straffe van een niet matiging vatbare boete ten bedrage van tien miljoen euro (EUR 10.000.000,--), verschuldigd door de overdragende partij die dit verzuimt, direct te betalen aan Verkoper na een daartoe strekkende aanmaning zonder dat enige uitdrukkelijke ingebrekestelling wordt vereist, met de bevoegd van dezen daarnaast nakoming en/of eventueel meergeleden schade van Koper of diens rechtsopvolger(s) te vorderen.*

Voorzover in bovenvermelde bepalingen verplichtingen voorkomen welke verkoper verplicht is aan koper op te leggen, doet zij dat bij deze en worden die verplichtingen door koper aanvaard.

Voorzover het gaat om rechten die ten behoeve van derden zijn bedongen, worden die rechten bij deze tevens door verkoper voor die derden aangenomen.".

4.3.10 Voor wat betreft de Onroerende Zaak omschreven in *Artikel 4.1.69,* wordt verwezen naar hetgeen voorkomt in voormelde titel van aankomst, woordelijk luidende:

*"**IX BODEMGESTELDHEID***

1. *Koper aanvaardt het verkochte voor wat de bodemkwaliteit betreft in de staat waarin het zich thans bevindt.*

   Terzake het verkochte heeft een bodemonderzoek plaatsgevonden, zoals beschreven in de rapportering van het bodemonderzoek, verricht door Cauberg-Huygen, Raadgevende ingenieurs B.V., de dato zesentwintig april tweeduizend en twee, projectnummers SBNS 397.003 van welke rapportering een exemplaar aan deze akte zal worden gehecht.

   Verkoper en koper verklaren tevens beiden in het bezit van een exemplaar van de rapportering te zijn en bekend te zijn met de inhoud hiervan.

2. *Verkoper is niet aansprakelijk voor al dan niet uit het hiervoor genoemde bodemonderzoek blijkende verontreiniging of aanwezigheid van objecten in de bodem, Het risico dienaangaande is voor koper.*

3. Kosten voor het verwijderen van verontreiniging en/of objecten in de bodem, al dan niet blijkende uit het hiervoor genoemde bodemonderzoek, waaronder mede dient te worden verstaan (eventueel hogere) stortkosten voor de grond die mogelijk vrijkomt bij bewerking van de grond, komen voor rekening en risico van koper.

4. Het is koper bekend dat bij de taxatie van de waarde van het verkochte rekening is gehouden met de inhoud van de bedoelde rapportering.

5. Aan koper wordt de verplichting opgelegd dat hij niet de verkoper, of diens rechtsopvolger(s) onder algemene titel, of enige aan NS Vastgoed B.V. gelieerde onderneming zal aanspreken wegens tekortkoming en/of onrechtmatige daad tot sanering van, vervanging van of het treffende van maatregelen ten aanzien van het verkochte, het verrichten van verder onderzoek naar eventuele verontreiniging of het verstrekken van verdere informatie daarover, dan wel tot vergoeding van enige schade.

6. Koper vrijwaart verkoper tegen alle aanspraken en vorderingen welke derden mochten doen gelden terzake van in de bodem van het verkochte aan te treffen bodemverontreiniging of objecten. Koper heeft jegens verkoper geen enkele actie in verband met de bodemkwaliteit van het verkochte.

*X **KWALITATIEVE VERPLICHTINGEN, KETTINGBEDING***

1. De hiervoor onder IX sub 5 genoemde verplichtingen worden gevestigd als kwalitatieve verbintenis als bedoeld in artikel 6:252 van het Burgerlijk Wetboek, rustend op het verkochte en ten behoeve van de verkoper en dient rechtsopvolger(s) onder algemene en bijzondere titel. Deze verbintenis is zodanig gevestigd dat het bij overgang van de eigendom van of het vestigen van een beperkt zakelijk recht op het verkochte daarop blijft rusten en zal overgaan op degene(n) die het verkrijgt/verkrijgen hetzij onder algemene hetzij onder bijzondere titel en dat medegebonden zullen zijn degenen die een recht tot gebruik ervan zullen verkrijgen.

2. Ten aanzien van hetgeen hiervoor onder IX sub 5 is bepaald. alsmede ten aanzien van de hiervoor onder X sub 1 genoemde verplichting, voor zover deze niet van rechtswege overgaan bij overgang of overdracht van of vestiging van een beperkt recht op het verkochte, geldt dat de koper verplicht is deze aan zijn opvolgers in de eigendom op te leggen en te doen aannemen, evenals de verplichting in deze zin vervat, op verbeurte van een direct opeisbare boete van vijfentwintig duizend euro (€ 25.000,00) ten behoeve van verkoper of zijn rechtsopvolgers, onverminderd het recht van verkoper om alsnog nakoming te vragen en/of vergoeding van verdere schade. De koper heeft deze verplichting bij overdracht van het geheel of een gedeelte van het verkochte alsmede bij de vestiging van een beperkt zakelijk recht daarop.

3. Degenen die gehouden zijn de uit deze voorwaarde voortvloeiende verplichtingen na te komen zullen in verzuim zijn door het enkele feit van toerekenbaar tekortschieten zonder dat enige ingebrekestelling daartoe zal worden vereist,

zodat zowel de bedongen boete als de vergoeding der eventueel meer geleden schade terstond zullen kunnen worden gevorderd."

4.3.11 Voor wat betreft de Onroerende Zaken omschreven in *Artikel 4.1.70* en *Artikel 4.1.77* wordt verwezen naar hetgeen voorkomt in voormelde titel van aankomst, woordelijk luidende:

"4. De Koper verklaart de Verkoper, noch zijn rechtsopvolger(s) onder algemene titel, aan te spreken wegens enige tekortkoming en/of onrechtmatige daad tot sanering – van, vervanging van of het treffen van maatregelen aan het Verkochte, het verrichten van verder onderzoek naar eventuele verontreiniging of het verstrekken van enige informatie daarover, dan wel tot vergoeding van enige schade.

5. Koper vrijwaart met betrekking tot het Verkochte Verkoper voor alle aanspraken – en vorderingen welke derden terzake van bodemverontreiniging van het Verkochte mochten doen gelden.

<u>KWALITATIEVE VERPLICHTING/KETTINGBEDING</u>

<u>Artikel 7.</u>

1. Partijen komen overeen dat het bepaalde in artikel 6 lid 4 en 5 als kwalitatieve verplichting als bedoeld in artikel 6:252 van het Burgerlijk Wetboek op het Verkochte zal rusten en van rechtswege zal overgaan op degene(n) die het Verkochte onder bijzondere titel zal/zullen verkrijgen. Zij komen voorts overeen dat mede zullen zijn gebonden degenen die van de rechthebbende een recht tot gebruik van het Verkochte zullen krijgen.

2. Voor zover het bepaalde in artikel 6 lid 4 en 5 niet van rechtswege als bedoeld in – lid 1 van dit artikel overgaat bij overdracht of overgang van het Verkochte dient – het bepaalde in artikel 6 lid 4 en 5 bij elke (overeenkomst tot) gehele of gedeeltelijke vervreemding van of toekenning van een zakelijk recht op het Verkochte aan de opvolgende verkrijger of anderszins zakelijk gerechtigde(n) te worden opgelegd.

3. De Koper casu quo zijn rechtsopvolger(s) dien(t/en) het beding opgenomen in lid 2 van dit artikel op te nemen bij elke (overeenkomst tot) gehele of gedeeltelijke vervreemding van of toekenning van een zakelijk recht op het Verkochte en de uit – de bepalingen van artikel 6 lid 4 en 5 voortkomende verplichtingen uitdrukkelijk – door de verkrijger te laten aanvaarden, op verbeurte van een boete groot: één miljoen tweehonderd zeventig duizend vijfhonderd vierentachtig euro (EUR 1.270.584), ten behoeve van de Verkoper of zijn rechtsopvolgers bij verzuim, ongeacht het recht van Verkoper of zijn rechtsopvolgers om alsnog nakoming te – vragen en/of vergoeding van verdere schade.

4. Degenen die gehouden zijn de uit dit artikel voortvloeiende verplichtingen na te – komen zullen in verzuim zijn door het enkele feit van toerekenbaar tekortschieten – zonder dat enige ingebrekestelling zal worden vereist, zodat zowel de bedongen – boete als de vergoeding der eventueel meer geleden schade terstond zullen kunnen worden gevorderd.

5. Terzake de bepalingen in dit artikel kiest degene jegens wie de in dit artikel

genoemde verplichtingen bestaan, te weten: Verkoper, haar woonplaats ter plaatse waar zij haar statutaire zetel heeft, te weten: Utrecht.";

4.3.12 Voor wat betreft de onroerende zaak omschreven in *Artikel 4.1.182* wordt verwezen naar – hetgeen voorkomt in een akte van vestiging tot levering, verleden op negenentwintig — september tweeduizend acht, voor een waarnemer van genoemde notaris Bos, van welke – akte een afschrift is ingeschreven ten kantore van voormelde openbare registers op — diezelfde dag in register Hypotheken 4, deel 55455, nummer 99, woordelijk luidende: —

"F. <u>ERFDIENSTBAARHEDEN</u>

Te dezen wordt verwezen naar een akte van splitsing in appartementsrechten en vestiging - erfdienstbaarheid op negenentwintig april tweeduizend twee verleden voor mr. R.D. Bos, – notaris te Amsterdam, van welke akte een afschrift is ingeschreven bij voormelde Dienst in register hypotheken 4 deel 18129 nummer 2, waarin woordelijk is opgenomen: —

"Te dezen wordt gevestigd ten laste van het terrein, kadastraal bekend gemeente — Amsterdam, sectie AI nummer 614, hierna te noemen: "<u>het dienende erf</u>" en ten behoeve — van het naast gelegen perceel, thans plaatselijk bekend als Ankerweg te Amsterdam (thans plaatselijk nog ongenummerd), kadastraal bekend gemeente Amsterdam, sectie AI, — nummer 613, hierna te noemen: "<u>het heersende erf</u>", de erfdienstbaarheid van weg om te – komen van - en te gaan naar de openbare weg, over dat gedeelte van de (nog op het — dienende erf aan te leggen) weg, hierna te noemen: "<u>de weg</u>", zoals met kruisarcering is — aangegeven op de aan deze akte gehechte situatietekening. —

Deze erfdienstbaarheid wordt gevestigd onder de opschortende voorwaarde dat de — eigendom van het heersende erf en het dienende erf zich niet langer in één hand bevindt. –

Terzake van deze erfdienstbaarheid gelegen de volgende bepalingen: —

a. de weg, die niet zonder schriftelijke toestemming van de eigenaren van het — heersende én van het dienende erf zal mogen worden verlegd, zal door de — eigenaren en bevoegde gebruikers van het heersende erf mogen worden gebruikt – niet alleen als voetpad voor de mens en dier, doch tevens als rijweg voor — vrachtwagens, graafwerktuigen, auto's, motoren, rijwielen en alle andere zowel — motorische als niet-motorische vervoermiddelen in de ruimste zin des woords; —

b. Het onderhoud, het schoonhouden en het vernieuwen van de weg is voor rekening van de eigenaar van het dienende erf; —

c. De weg zal door de eigenaren van beide erven alleen mogen worden gebruikt of — de hiervoor sub a aangegeven wijze; daarop zullen geen wagens of andere — voertuigen of welke andere zaken ook mogen worden geplaatst anders dan voor — het directe gebruik van de weg als zodanig, zodat dit gebruik door de eigenaren — en bevoegde gebruikers van beide erven ongehinderd zal kunnen plaatsvinden; —

d. de erfdienstbaarheid is tevens gevestigd met het oog op de eventuele — toekomstige bebouwing van het heersende erf. Uitdrukkelijk wordt bepaald dat de erfdienstbaarheid ongewijzigd zal blijven voortbestaan, ook al mocht het — heersende erf verder bebouwd, verbouwd, gesplitst of van aard of bestemming — worden veranderd, ongeacht de eventueel daardoor veroorzaakte verzwaring voor het dienende erf." —

4.3.13 Voor wat betreft de Onroerende Zaken omschreven in *Artikel 4.1.197* en *Artikel 4.1.198* — wordt verwezen naar hetgeen voorkomt in een akte van uitgifte erfpacht en vestiging —— erfdienstbaarheden, verleden op dertig december tweeduizend acht voor mr. K.B. ——— Blijleven, notaris te Amsterdam, van welke akte een afschrift is ingeschreven ten kantore – van voormelde openbare registers op éénendertig december tweeduizend twaalf in register Hypotheken 4, deel 56081, nummer 172, woordelijk luidende: ——————— woordelijk luidende: ———————

"***VI. VESTIGING ERFDIENSTBAARHEDEN.*** ———————

A. Drankengroothandel Henk Smit B.V. en Van Egmond Potgrond B.B.. gemeld —— verklaren: ———————

1. Drankengroothandel Henk Smit B.V. zal het Terrein voormeld in erfpacht verkrijgen door de inschrijving in register hypotheken 4 van de Dienst —— voor het kadaster en de openbare registers van een afschrift van deze —— akte, heden voor mij notaris, verleden. ———————

hierna te noemen perceel: "A", ———————

2. Van Egmond Potgrond B.V. is erfpachter van: ———————

a. een perceel grond en water met bedrijvigheid, erf, tuin en verdere aanhorigheden, plaatselijk bekend Carel Reynierszhaven te ——— Amsterdam, kadastraal bekend gemeente Amsterdam sectie AI —— nummer 698, groot negenenzeventig are tweeëntachtig centiare, — waarvan de eigendom is verkregen door de inschrijving in ——— register hypotheken 4 van de Dienst voor het kadaster en de —— openbare registers te Amsterdam op eenentwintig maart ——— tweeduizend zes in deel 19448 nummer 156 van een afschrift van - een akte van levering, houdende kwijting van de koopsom, op —— twintig maart daarvoor voor mr A. Rueb, notaris te Katwijk, —— verleden, ———————

b. een perceel grond met bedrijvigheid en verdere aanhorigheden, — plaatselijk bekend Ankerweg 4 te 1041 AT Amsterdam, kadastraal bekend gemeente Amsterdam sectie AI nummer 493, groot één —— hectare vijfennegentig are éénenzestig centiare, ——————— *waarvan de eigendom is verkregen door de inschrijving in ——— register hypotheken 4 van de Dienst voor het kadaster en de —— openbare registers te Amsterdam op dertig juni ——————— negentienhonderdzevenennegentig in deel 14328 nummer 34 van - een afschrift van een akte van levering, houdende kwijting van de koopsom, op zevenentwintig juni daarvoor voor mr C. van der —— Plas, notaris te Katwijk, verleden,* ———————

hierna tezamen te noemen perceel: "B", ———————

In verband hiermee zijn partijen het volgende met elkaar overeengekomen: ——— Er wordt bij deze een erfdienstbaarheid gevestigd ten behoeve van perceel B en — ten laste van perceel A. ———————

De erfdienstbaarheid behelst het recht om over de weg gelegen op het terrein, perceel A te komen en te gaan over de op de tekening met kruisarcering aangegeven weg op de voor de erfpachters van het dienende erf minst bezwarende wijze.

B. Voorts wordt de volgende erfdienstbaarheid gevestigd tussen Drankengroothandel Henk Smit B.V. en de Gemeente, luidende:

De erfdienstbaarheid strekt zich voorts uit tot het aanleggen, hebben, houden en onderhouden van een rioolleiding, een en ander conform artikel 15 AVE 2007. Ter plaatse van de aangegeven weg waarop een erfdienstbaarheid voor het hebben van een riool rust, is het de erfpachter toegestaan een elementverharding aan te brengen met een maximale grootte van de elementen van twee bij twee meter (2x2m) (standaard stelconplaat). Ook een standaard klinkerverharding is hierbij toegestaan. In verband met de bereikbaarheid van het onderliggende riool is het niet toegestaan een gesloten verharding van asfalt en/of beton toe te passen.";

4.3.14 Voor wat betreft de Onroerende Zaken omschreven in *Artikel 4.1.206* en *Artikel 4.1.208* wordt verwezen naar hetgeen voorkomt in een akte van ruil onroerende zaken tevens inhoudende afstand en vestiging kwalitatieve verplichting(en), verleden op achtentwintig december tweeduizend zes, voor genoemde notaris Ploumen, van welke akte een afschrift is ingeschreven ten kantore van voormelde openbare registers op negenentwintig december tweeduizend zes in register Hypotheken 4, deel 51386, nummer 119, woordelijk luidende:

"*IX. VESTIGING BEDING MET KWALITATIEVE WERKING EN KETTINGBEDING*

1. De hiervoor in onderdeel VI artikel 5.6 genoemde verplichtingen, woordelijk luidende:

"Partijen leggen elkaar over een weer de verplichting op dat zij elkaar, of hun rechtsopvolger(s) onder algemene titel, da wel - in geval van NS Vastgoed - enige aan NS Vastgoed gelieerde onderneming, zal aanspreken wegens enige tekortkoming en/of onrechtmatige daad tot sanering van, vervanging van of het treffen van maatregelen ten aanzien van de Registergoederen, het verrichten van verder onderzoek naar eventuele verontreiniging of het verstrekken van verdere informatie daarover, dan wel tot vergoeding van enige schade.", worden gevestigd als kwalitatieve verbintenis als bedoeld in artikel 6:252 van het Burgerlijk Wetboek, rustende op de Registergoederen en ten behoeve van de vervreemder daarvan bij deze akte en diens rechtsopvolger(s) onder algemene en bijzondere titel. Deze verbintenis is zodanig gevestigd dat het bij overgang van de eigendom van of bij het vestigen van een beperkt zakelijk recht op de Registergoederen daarop blijft risten en zal overgaan op degene(n) die het verkrijgt/verkrijgen hetzij onder algemene hetzij onder bijzondere titel en dat medegebonden zullen zijn degenen die een recht tot gebruik ervan zullen verkrijgen.

2. Ten aanzien van hetgeen hiervoor in onderdeel VI artikel 5.6 is bepaald, alsmede ten aanzien van de hiervoor in onderdeel IX onder 1 genoemde verplichting(en),

voor zover deze niet van rechtswege overgaan bij overgang of overdracht van of – vestiging van een beperkt recht op de Registergoederen, geldt dat de verkrijger — daarvan bij deze akte verplicht is deze aan zijn opvolger(s) in de eigendom op te – leggen en te doen aannemen, evenals de verplichting in deze zin vervat, op ——— verbeurte van een direct opeisbare boete van vijfentwintig duizend euro (€ ——— 25.000,--) ten behoeve de vervreemder bij deze akte of zijn rechtsopvolger(s), —— onverminderd het recht van de vervreemder bij deze akte om alsnog nakoming te – vragen en/of vergoeding van verdere schade. De verkrijger bij deze akte heeft —— deze verplichting bij overdracht van het geheel of een gedeelte van door haar bij – deze akte verkregen Registergoederen alsmede bij de vestiging van een beperkt — zakelijk recht daarop. ———

3. *Degenen die gehouden zijn de uit deze voorwaarde voortvloeiende verplichtingen - na te komen zullen in verzuim zijn door het enkele feit van toerekenbaar ——— tekortschieten zonder dat enige ingebrekestelling daartoe zal worden vereist, —— zodat zowel de bedongen boete als de vergoeding der eventueel meet geleden —— schade terstond zullen kunnen worden gevorderd.*". ———

4.3.15 Voor wat betreft de Onroerende Zaak omschreven in *Artikel 4.1.240* wordt verwezen naar hetgeen voorkomt in een akte van inbreng, verleden op drieëntwintig december ——— tweeduizend tien, voor mr. M.C. Reijntjes, notaris te Alkmaar, van welke akte een ——— afschrift is ingeschreven in voormelde openbare registers op drieëntwintig december —— tweeduizend tien in register Hypotheken 4, deel 59292, nummer 148, woordelijk luidende: *"**Erfdienstbaarheden*** ———

Met betrekking tot bestaande erfdienstbaarheden wordt te dezen verwezen naar ———

a. *een akte houdende uitgifte in erfpacht op zes december negentienhonderd negentig — voor mr. A.L.M. Schulte, notaris te Amsterdam, verleden, overgeschreven ten kantore van voormelde Dienst op zeven december daarna in deel 10300 nummer 19, waarin – ondermeer woordelijk staat vermeld: ———*
Tenslotte verklaarden de komparanten, ten behoeve en ten laste van eht bij deze in — erfpacht uitgegeven terrein sub a en ten behoeve van en ten laste van het aan de —— gemeente Amsterdam in eigendom verblijvende gedeelte van de kadastrale percelen – gemeente Amsterdam sectie K nummers 5851 en 7198 voorzover betreft de grens —— tussen de loods van partij ter andere zijde en de loods welke thans in gebruik is bij de naamloze vennootschap: Schoenmakers Industrie Groep B.V., welke grens zich ——— bevindt aan de noordoostelijke zijde van het bij deze verkochte, bij deze over een —— weer te vestigen die erfdienstbaarheden, waardoor de toestand, voor zover die ——— strijdig is met de wettelijke bepalingen omtrent de rechten en verplichtingen tussen — eigenaren van naburige erven, waarin die vaste goederen zich thans ten opzichte van elkander bevinden, wordt gehandhaafd, speciaal voor wat betreft de afvoer van ——— hemelwater en gootwater. ———

b. *een akte van levering, op negentien februari negentienhonderd achtennegentig voor – mr. J.W. Stuijt, notaris te Aerdenhout, verleden, bij afschrift ingeschreven ten kantore van voormelde Dienst op twintig februari daarna in deel 14864 nummer 4, waarin —*

ondermeer woordelijk staat vermeld:

VESTIGING ERFDIENSTBAARHEDEN

Partijen verklaarden dat zij zijn overeengekomen de navolgende erfdienstbaarheden te vestigen:

Ten nutte en ten laste van het bij deze verkochte gedeelte van het kadastrale perceel gemeente Amsterdam sectie K nummer 7292 en ten nutte en ten laste van het bij verkoper in eigendom verblijvende gedeelte van voormeld kadastraal perceel nummer 7292, wordt bij deze over en weer de erfdienstbaarheid gevestigd om per voet, fiets, motorvoertuig en/of (vracht-)auto over elkaars perceel - zulks op de minst bezwarende wijze - vanaf de openbare weg het eigen perceel te kunnen bereiken en te kunnen laden en lossen.

Het parkeren op elkaars perceel is uitdrukkelijk niet toegestaan."

4.3.16 Voor wat betreft de Onroerende Zaak omschreven in *Artikel 4.1.241* wordt verwezen naar hetgeen voorkomt in een akte van levering, verleden op veertien december tweeduizend zes, voor mr. R.P.J.M. Boerekamp, destijds notaris te Amsterdam, van welke akte een afschrift is ingeschreven in voormelde openbare registers op vijftien december tweeduizend zes in register Hypotheken 4, deel 51268, nummer 13, woordelijk luidende:

"<u>LASTEN EN BEPERKINGEN</u>

Koper is verplicht tot naleving van al zodanige verplichtingen, welke als lasten en beperkingen als bedoeld in artikel 2, bij genoemd koopcontract uitdrukkelijk door koper zijn aanvaard.

Te dezen wordt speciaal verwezen naar de bepalingen voorkomende in gemelde titel van aankomst, waarin ondermeer het volgende voorkomt, woordelijk luidende:

"Het verkochte is in erfpacht uitgegeven bij akte houdende uitgifte in erfpacht, welke akte is verleden op zes december negentienhonderd negentig voor notaris mr A.L.M. Schulte ter standplaats Amsterdam, ingeschreven in register 4 ten voormelde openbare registers op zeven december daarna in deel 10300 nummer 19."

Enzovoorts.

"<u>LASTEN EN BEPERKINGEN</u>

Koper heeft bij het koopcontract de navolgende lasten en beperkingen als bedoeld in artikel 2 en artikel 6 uitdrukkelijk aanvaard:

A. Terzake van lasten en beperkingen wordt ten deze verwezen naar:

1. voormelde akte houdende uitgifte in erfpacht, waarin ondermeer het navolgende voorkomt, woordelijk luidende:

Tenslotte verklaarden de komparanten, ten behoeve en ten laste van het bij deze in erfpacht uitgegeven terrein sub a en ten behoeve van en ten laste van het aan de gemeente Amsterdam in eigendom verblijvende gedeelte van de kadastrale percelen gemeente Amsterdam sectie K nummers 5851 en 7198 voorzover betreft de grens tussen de loods van partij ter andere zijde en de loods welke thans in gebruik is bij de naamloze vennootschap: Schoenmakers Industrie Groep B.V., welke grens zich bevindt aan de noordoostelijke zijde van het bij deze verkochte, bij deze over een weer te vestigen die erfdienstbaarheden, waardoor de toestand, voor zover die strijdig is met de wettelijke

bepalingen omtrent de rechten en verplichtingen tussen eigenaren van naburige erven, — waarin die vaste goederen zich thans ten opzichte van elkander bevinden, wordt ——— gehandhaafd, speciaal voor wat betreft de afvoer van hemelwater en gootwater. ——— 2. een akte van levering verleden op negentien februari negentienhonderd achtennegentig voor genoemde notaris Stuijt, ingeschreven in voormelde openbare registers op twintig — februari daarna in deel 14864 nummer 4, waarin ondermeer woordelijk staat vermeld: — "Ten nutte en ten laste van het bij deze verkochte gedeelte van het kadastrale perceel —— gemeente Amsterdam sectie K nummer 7292 en ten nutte en ten laste van het bij verkoper - in eigendom verblijvende gedeelte van voormeld kadastraal perceel nummer 7292, wordt - bij deze over en weer de erfdienstbaarheid gevestigd om per voet, fiets, motorvoertuig —— en/of (vracht-)auto over elkaars perceel - zulks op de minst bezwarende wijze - vanaf de — openbare weg het eigen perceel te kunnen bereiken en te kunnen laden en lossen. ——— Het parkeren op elkaars perceel is uitdrukkelijk niet toegestaan." ———

4.3.17 Voor wat betreft de Onroerende Zaak omschreven in *Artikel 4.1.261* wordt verwezen naar hetgeen voorkomt in een akte van levering, verleden op achtentwintig december ——— tweeduizend zes voor mr. J.F. Verlinden, destijds notaris te Eindhoven, thans notaris te — Waalre, van welke akte een afschrift is ingeschreven in voormelde openbare registers op — diezelfde dag in register Hypotheken 4, deel 51311, nummer 142, woordelijk luidende: —

*"**57. Moezelhavenweg** ———*

Voor bijzondere bepalingen die op de Moezelhavenweg betrekking hebben wordt ——— verwezen naar hetgeen voorkomt in: ———

een akte van transport/afkoop canon op zes november negentienhonderd zevenentachtig — verleden voor mr. P.J.N. van Os, destijds notaris te Amsterdam ingeschreven in het ——— register Hypotheken 4 van de Dienst van het Kadaster en de Openbare Registers (destijds Amsterdam) op zes november negentienhonderd zevenentachtig in deel 8911 nummer 25. - Bedoelde bepalingen luiden woordelijk als volgt: ———

<u>Erfdienstbaarheden</u> ———

Tenslotte verklaarden de komparanten sub 2 en 3, handelend als gemeld, bij deze de ——— volgende erfdienstbaarheden te verlenen: ———

1. Ten laste van het perceel kadastraal bekend gemeente Sloten, sektie K nummer — 2195 en ten behoeve van de percelen kadastraal bekend gemeente Sloten, sektie K nummers 1931, 1987 en 2040 (alle eigendom van verkoper) wordt hierbij ——— verleend de erfdienstbaarheid tot het hebben en houden van een aan- en ——— afvoerleiding voor een Sprinkler-installatie. ———

De kosten van onderhoud, exploitatie en instandhouding - waaronder begrepen — vernieuwing - van de pomp en aanvoerleiding zijn voor rekening van de ——— gerechtigden(n) tot de percelen kadastraal bekend gemeente en sektie als voor — nummers 2195, 1931 en 1987 ieder voor één/derde gedeelte. ———

2. Ten laste van de percelen, kadastraal bekend gemeente Sloten, sektie K nummers - 2195 en 1931 en ten behoeve van de percelen kadastraal bekend gemeente en —— sektie alsvoor nummers 1987, 1931 en 2195 wordt hierbij verleend de ——— erfdienstbaarheid van weg, uit te oefenen op de strook grond welke op de aan ——

deze akte te hechten kaart A is aangegeven met strepen om te komen van en naar – de Moezelhaven naar en van de Moezelhavenweg. De kosten van - het onderhoud - van - de bestrating zijn voor rekening van de gerechtigde(n) tot de percelen, —— kadastraal bekend gemeente en sektie als voor, nummer 2195 voor de helft en de – nummers 1939 en 1987 ieder voor één/vierde gedeelte." ——————

4.3.18 Voor wat betreft de Onroerende Zaak omschreven in *Artikel 4.1.458* wordt verwezen naar hetgeen voorkomt in een akte van levering, verleden op vier december tweeduizend negen voor mr. E.L. Veerman, destijds notaris te Buitenpost, van welke akte een afschrift is —— ingeschreven in voormelde openbare registers op diezelfde dag in register Hypotheken 4, – deel 57541, nummer 166, woordelijk luidende: ——————

*"**OMSCHRIJVING ERFDIENSTBAARHEDEN, KWALITATIEVE** ——————*

***BEDINGEN EN/OF BIJZONDERE VERPLICHTINGEN** ——————*

Met betrekking tot bekende erfdienstbaarheden, kwalitatieve bedingen en/of bijzondere —— verplichtingen wordt verwezen naar gemelde akten waarbij verkoper het verkochte in —— eigendom verkreeg, waarin woordelijk staat vermeld:" ——————

Enzovoorts. ——————

*"**Met betrekking tot het sub 2 genoemde registergoed:** ——————*

Begin citaat: ——————

"Op het geleverde recht van erfpacht zijn van toepassing: ——————

1. de Algemene Bepalingen Voortdurende Erfpacht 1966, zoals deze van toepassing zijn — verklaard bij akte uitgifte erfpacht op tien maart negentienhonderd achtenzeventig ——— verleden voor J.C.M.Gall, destijds notaris te Velsen, waarvan een afschrift is ——————— overgeschreven op voormeld kantoor te Amsterdam op diezelfde dag in deel 5775 nummer 15. ——————

2. de bijzondere bepalingen, zoals opgenomen in de hiervoor genoemde algemene ——— bepalingen, waarin het navolgende is vermeld, woordelijk luidende: ——————

Erfdienstbaarheden/kettingbedingen/kwalitatieve rechten, plichten en dergelijke. In een — akte op zestien juni tweeduizend acht verleden voor een waarnemer van mr H.H.Bulthuis, - notaris te Hardenberg, ingeschreven in de openbare registers in deel 54860 nummer 108, staat woordelijk ondermeer het volgende vermeld: ——————

Artikel 4 ——————

De erfpacht met betrekking tot de hiervoor vermelde zaak wordt verlengd met ——————— inachtneming van alle erfdienstbaarheden, zowel die ten nutte als die ten laste van de —— onroerende zaak, alle eventuele andere beperkte rechten en kettingbedingen alsmede met – alle kwalitatieve rechten en verplichtingen. Met betrekking tot bekende ——————— erfdienstbaarheden, kettingbedingen, kwalitatieve bedingen en/of bijzondere ——————— verplichtingen wordt verwezen naar een akte van levering op zevenentwintig augustus —— negentienhonderd negenennegentig verleden voor mr H.C.H de Kiewit, (destijds) notaris – te Velsen, ingeschreven in de openbare registers te Amsterdam op dertig augustus ——— negentienhonderd negenennegentig in deel 16024 nummer 48, waarin ondermeer ——— woordelijk staat vermeld: ——————

Ten laste van het aan verkoper verblijvende gedeelte van het recht van erfpacht, ———

kadastraal bekend als gemeente Sloten, sectie K nummer 2493, gedeeltelijk en ten behoeve van het hierbij verkochte gedeelte van hetzelfde kadastrale nummer verklaren partijen hierbij te vestigen de erfdienstbaarheid, inhoudende het recht van overpad voor medewerkers en bezoekers om met alle voorkomende vervoermiddelen, waaronder vrachtwagens, te komen en te gaan op de minst bezwaarlijke wijze over het zuid-oostelijke gedeelte van het dienend erf."

4.3.19 Voor wat betreft de Onroerende Zaak omschreven in *Artikel 4.1.462* wordt verwezen naar hetgeen voorkomt in een akte van levering, verleden op éénendertig december negentienhonderd negenennegentig, voor Jhr. mr. A.P. van Lidth de Jeude, destijds notaris te Amsterdam, van welke akte een afschrift is ingeschreven in voormelde openbare registers op drie januari tweeduizend in register Hypotheken 4, deel 16336, nummer 10, — woordelijk luidende:

"***AFSTAND ONTBINDINGSRECHTEN***

Alle ontbindende voorwaarden in onderliggende overeenkomsten zijn vervallen. Partijen doen uitdrukkelijk afstand van het recht -op welke grond dan ook- ontbinding van de koop te verlangen.

In voormelde aankomsttitels komt nog het navolgende woordelijk voor:

Vestiging erfdienstbaarheid van weg

Ter uitvoering van het ter zake tussen partijen overeengekomene vestigt Verkoper bij deze ten laste van het aan Verkoper in erfpacht toebehorende en bij Verkoper verblijvende gedeelte van het perceel grond, kadastraal bekend gemeente Sloten, sectie K, nummer 2686 (gedeeltelijk) - hierna aan te duiden als: dienend erf - ten behoeve van het Verkochte - hierna aan te duiden als: heersend erf - een erfdienstbaarheid van weg, zulks ter bestendiging van de huidige situatie in verband met de ontsluiting van het verkochte, welke erfdienstbaarheid bij deze door Koper wordt aanvaard, inhoudende: de verplichting voor de eigenaar en/of gebruiker van het dienend erf te dulden dat de eigenaar, gebruiker en/of bezoekers van het heersend erf, over of via het dienend erf, van en naar de openbare weg, al dan niet met (motor)voertuigen ten dienste van in hoofdzaak bestemmingsverkeer.

De onderhavige erfdienstbaarheid is gevestigd onder de navolgende bepalingen:

a. op de weg zal de Wegenverkeerswet van overeenkomstige toepassing zijn;

b. de eigenaar van het heersend erf zal geen vergoeding - hoe ook genaamd - aan de eigenaar van het dienend erf verschuldigd zijn terzake van (de vestiging van) de erfdienstbaarheid;

c. over de weg kan worden gereden met alle soorten wielvoertuigen, met dien verstande, dat - met uitzondering van bromfietsen en vorkheftrucks - motorvoertuigen dienen te beschikken over een geldig kentekenbewijs;

d. de toegang tot de weg zal niet worden afgesloten;

e. de kosten van het onderhoud en het schoonhouden van de weg zullen worden gedragen door de eigenaar van het heersend erf en de eigenaar van het dienend erf, – ieder voor de helft.

Partijen stellen de waarde van de erfdienstbaarheid op nihil.

Vestiging overige erfdienstbaarheden

Partijen zijn overeengekomen over en weer erfdienstbaarheden te vestigen zulks ter bevestiging van de bestaande toestand.
Ter uitvoering daarvan vestigen partijen hierbij ten laste en ten behoeve van het verkochte en ten laste en ten behoeve van het aan verkoper verblijvende gedeelte van het erfpachtrecht op het perceel kadastraal bekend gemeente Sloten sectie K nummer 2686, zulks over en weer al die erfdienstbaarheden welke nodig zijn om de thans bestaande situatie te bestendigen."

4.3.20 Voor wat betreft de Onroerende Zaak omschreven in *Artikel 4.1.481* wordt verwezen naar hetgeen voorkomt in een akte van vestiging zelfstandig recht van opstal en afstand afhankelijk recht van opstal, verleden op vier februari tweeduizend drie voor een waarnemer van mr. A.D.G. Heering, destijds notaris te Amsterdam, van welke akte een afschrift is ingeschreven ten kantore van voormelde openbare registers (destijds gehouden te Amsterdam) op vijf februari tweeduizend drie in register Hypotheken 4, deel 18678, nummer 89, welke akte is verbeterd door de inschrijving ten kantore van voormelde openbare registers (destijds gehouden te Amsterdam) op tien februari tweeduizend drie in register Hypotheken 4, deel 18680, nummer 50, van een afschrift van een akte van rectificatie, verleden op zeven februari tweeduizend drie voor genoemde notaris Heering, woordelijk luidende:

"6. VESTIGING ERFDIENSTBAARHEDEN

6.1 Ten laste van de aan het Havenbedrijf in eigendom verblijvende gedeelten van de percelen kadastraal bekend gemeente Sloten (N.H.), sectie K, nummers 3527 (gedeeltelijk) en 3533 (gedeeltelijk), welke (gedeelten van) percelen zijn aangegeven met schuine arcering op de aan de minuut van deze akte te hechten kadastrale tekening met nummer 2 en ten behoeve van de aan de Opstaller in opstal uitgegeven perceel kadastraal bekend gemeente Sloten (N.H.), sectie K, nummer 3532, worden bij deze voor zover nodig door het Havenbedrijf gevestigd en door de Opstaller aanvaard de erfdienstbaarheden van overpad, om te komen en te gaan van de kadastrale percelen gemeente Sloten (N.H.) waarop het Opstalrecht is gevestigd, van en naar de openbare weg op de wijze als ter plaatse blijkt. De hiervoor genoemde erfdienstbaarheden zullen bij het einde van het recht van opstal teniet gaan.

6.2 De in artikel 6.1 genoemde kadastrale tekening met nummer 2 is uitsluitend bestemd om de dienende percelen voor erfdienstbaarheden te bepalen. Het Havenbedrijf en Ceres verklaren dat deze tekening is opgesteld door het Havenbedrijf en nog niet door Ceres is aanvaard overeenkomstig de bepalingen van de Huurovereenkomst. Het Havenbedrijf en Ceres erkennen dat zij uitsluitend in overeenstemming met de bepalingen van de Huurovereenkomst rechten aan deze tekening kunnen ontlenen voor wat betreft de uitleg van de Huurovereenkomst terzake van de exacte afmeting casu quo ligging van het Terrein. Het Havenbedrijf en Ceres komen hierbij overeen dat indien na de datum van deze akte de exacte afmeting en ligging van het Terrein worden vastgesteld in overeenstemming met de bepalingen van de Huurovereenkomst zij, op eerste

verzoek van het Havenbedrijf of Ceres, zullen meewerken om de in artikel 6.1 genoemde erfdienstbaarheden dienovereenkomstig te wijzigen."

4.3.21 Voor wat betreft de Onroerende Zaak omschreven in *Artikel 4.1.501* wordt verwezen naar hetgeen voorkomt in de na te noemen akte van levering woordelijk luidende:

*"**Vestiging erfdienstbaarheid van weg***

ter uitvoering van het ter zake tussen partijen overeengekomene vestigd Verkoper bij deze ten laste van het aan Verkoper in erfpacht toebehorende en bij Verkoper verblijvende gedeelte van het perceel grond, kadastraal bekend gemeente Sloten, sectie K, nummer 2686 (gedeeltelijk) - hierna te duiden als: dienend erf - ten behoeve van het Verkochte - hierna te duiden als: heersend erf - een erfdienstbaarheid van weg, zulks ter bestendiging van de huidige situatie in verband met de ontsluiting van het verkochte, welke erfdienstbaarheid bij deze door Koper wordt aanvaard, inhoudende: de verplichting voor de eigenaar en/of gebruiker van het dienend erf te dulden dat de eigenaar, gebruiker en/of bezoekers van het heersend erf, over of via het dienend erf, van en naar de openbare weg, al dan niet met (motor)voertuigen ten dienste van in hoofdzaak bestemmingsverkeer.

De onderhavige erfdienstbaarheid is gevestigd onder de navolgende bepalingen:

a. op de weg zal de Wegenverkeerswet van overeenkomstige toepassing zijn;

b. de eigenaar van het heersend erf zal geen vergoeding - hoe ook genaamd - aan de eigenaar van het dienend erf verschuldigd zijn terzake van (de vestiging van) de erfdienstbaarheid;

c. over de weg kan worden gereden met alle soorten wielvoertuigen, met dien verstande, dat - met uitzondering van bromfietsen en vorkheftrucks - motorvoertuigen dienen te beschikken over een geldig kentekenbewijs;

d. de toegang tot de weg zal niet worden afgesloten;

e. de kosten van het onderhoud en het schoonhouden van de weg zullen worden gedragen door de eigenaar van het heersend erf en de eigenaar van het dienend erf ieder voor de helft.

Partijen stellen de waarde van de erfdienstbaarheid op nihil.

Vestiging overige erfdienstbaarheden

Partijen zijn overeengekomen over en weer erfdienstbaarheden te vestigen zulks ter bevestiging van de bestaande toestand.

Ter uitvoering daarvan vestigen partijen hierbij ten laste en ten behoeve van het verkochte en ten laste en ten behoeve van het aan verkoper verblijvende gedeelte van het erfpachtrecht op het perceel kadastraal bekend gemeente Sloten, sectie K, nummer 2686, zulks over en weer al die erfdienstbaarheden welke nodig zijn om de thans bestaande situatie te bestendigen."

4.3.22 Voor wat betreft de Onroerende Zaak omschreven in *Artikel 4.1.545,* wordt verwezen naar hetgeen voorkomt in na te noemen akte van levering, woordelijk luidende:

"<u>BIJZONDERE LASTEN EN BEPERKINGEN</u>

Ten aanzien van met betrekking tot het verkochte bestaande bijzondere lasten en beperkingen van civielrechtelijke aard wordt verwezen naar voormelde akte van verticale splitsing erfpachtrecht, waarin onder meer het navolgende voorkomt, woordelijk luidende:

"Omschrijving bijzondere rechten en/of verplichtingen.

Artikel 9.

1. *Verkoper verklaart dat noch uit de gemelde aankomsttitel(s) noch uit andere aan verkoper bekende akten blijkt van bestaande erfdienstbaarheden of andere verplichtingen ten aanzien van het verkochte.*
2. *Bij deze vestigen verkoper en koper, per het moment van inschrijving in de openbare registers van een afschrift van deze akte, over en weer, ten behoeve en ten laste van (i) het perceel vermeld in artikel 1 (ii) de overige gedeelten van voormelde percelen, kadastraal bekend gemeente Sloten (Noord Holland), sectie K nummer 3503 en 3502, (iii) en (iii) het perceel, kadastraal bekend gemeente Sloten (Noord Holland), sectie K nummer 3501, tot welke sub (ii) en (iii) gemelde percelen verkoper als erfpachter als enige gerechtigd is, de navolgende erfdienstbaarheid van weg.*
   a. *de erfdienstbaarheid is een erfdienstbaarheid van weg, inhoudende de verplichting van de gerechtigde tot het dienende erf om te dulden dat gerechtigden tot- en gebruikers van het heersende erf gebruik maken van het dienende erf, om over het dienende erf, via die delen daarvan die blijkens de aan deze akte te hechten tekening als ontsluitingsweg zijn bestemd (de "Ontsluitingsweg"), te komen en te gaan van- en naar de openbare weg en van en naar het water van de Afrikahaven;*
   b. *de bevoegdheid tot gebruik van de Ontsluitingsweg komt uitsluitend toe aan de onder a. bedoelde gerechtigden tot- en gebruikers van het heersende erf, als ook aan derden, zover van belang voor de uitoefening door de gerechtigden tot- en gebruikers van hun op het heersende erf gevestigde bedrijf, met inachtneming van het hierna bepaalde;*
   c. *de Ontsluitingsweg mag uitsluitend begaan worden te voet, per fiets, brommer of snorfiets, en met motorvoertuigen tot en met "Verkeersklasse 60"; het is niet toegestaan met rupsvoertuigen van de Ontsluitingsweg gebruik te maken;*
   d. *het gebruik van de Ontsluitingsweg dient steeds op de voor het dienende erf minst bezwarende wijze te geschieden, de gebruiker van de Ontsluitingsweg dient steeds de door de eigenaar van het dienende erf aangegeven snelheids- en veiligheidsvoorschriften in acht te nemen;*
   e. *de gerechtigde tot het dienende erf zal de Ontsluitingsweg, voor zover gelegen op het dienende erf, voor eigen rekening aanleggen, onderhouden en vernieuwen, met dien verstande dat de gerechtigde tot het bij vorenstaande akte geleverde, slechts gehouden is tot het onderhoud en vernieuwing van dat deel van de Ontsluitingsweg dat gelegen is op het gepachte zoals bij vorenstaande akte geleverde; onder onderhoud is mede te verstaan de kosten van het herstellen van schade, voortvloeiende uit normaal gebruik alsmede de kosten van het opnemen en verleggen van bestrating en/of verharding ten behoeve van openbare werken;*

g de gerechtigde tot het heersende erf is niet gehouden tot het betalen van enige retributie;

h. de erfdienstbaarheid wordt, voor zover gevestigd ten laste van het perceel waarvan het recht van erfpacht bij deze akte wordt overgedragen, gevestigd voor de duur welke gelijk is aan de duur van dat recht van erfpacht.

3. Bij deze vestigen verkoper en koper, per het moment van inschrijving in de openbare registers van een afschrift van deze akte, over en weer, ten behoeve en ten laste van (i) het perceel vermeld in artikel 1, (ii) de overige gedeelten van voormelde percelen, kadastraal bekend gemeente Sloten (Noord Holland), sectie K nummer 3503 en 3502, (iii) en (iii) het perceel, kadastraal bekend gemeente Sloten (Noord Holland), sectie K nummer 3501, tot welke sub (ii) en (iii) gemelde percelen verkoper als erfpachter als enige gerechtigd is, de erfdienstbaarheid tot aanleggen verwijderen, houden en onderhouden van kabels, leidingen, riolering en in het algemeen alle installaties en voorzieningen voor de aan en afvoer van water, energie, data, afvalstoffen en al het andere dat nodig is om op het heersende erf een bedrijf uit te oefenen. De hiervoor bedoelde installaties en werken mogen uitsluitend worden gelegd in de bodem onder de onder 2. bedoelde ontsluitingsweg met uitzondering van het Effluent leidingsysteem (riolering), waarvan het tracé op de onder 2. gemelde tekening is aangeven. Het bepaalde onder 2.d.,f.,g. en h. is van overeenkomstige toepassing.

4. Koper zal zijn medewerking verlenen aan het vestigen van verdere erfdienstbaarheden van weg, te vestigen ten behoeve en ten laste van het Verkochte, voorzover deze erfdienstbaarheden noodzakelijk zijn voor de ontsluiting van de haven ten behoeve van de percelen in het nog te realiseren plangebied "Westpoint 3", mits deze erfdienstbaarheden niet een voor koper nadelige verzwaring van het gebruik van het verkochte tot gevolg hebben, en de kosten van het vestigen van deze erfdienstbaarheden voor rekening van verkoper zijn.

5. De houder van een recht van hypotheek op de onder 2 gemelde percelen heeft zijn toestemming verleend voor het vestigen van de hiervoor onder 2 en 3 bedoelde erfdienstbaarheden, waarvan blijkt uit één (1) aan deze akte te hechten geschrift.

6. Koper en zijn rechtsopvolgers hebben het recht tot mede-gebruik van de sprinkler-installatie, zich bevindende te noorden van het verkochte, tegen vergoeding van de kosten, in onderling overleg tussen verkoper en koper vast te stellen.

7. Koper verklaart nog zich in te zullen spannen om met de overige erfpachters van terreinen op het Multimodaal Transportcentrum Westpoint nadere afspraken te maken over onder meer het onderhoud, het onderhoudsniveau, de frequentie waarmee onderhoud plaatsvindt en de onderhoudskosten van de Ontsluitingsweg."

<u>VESTIGING ERFDIENSTBAARHEID</u>

1. Bij deze vestigen verkoper en koper, per het moment van inschrijving in de

openbare registers van een afschrift van deze akte, over en weer, ten behoeve en ten laste van (i) de onroerende zaak waarop het verkochte recht geeft en (ii) de onroerende zaak/zaken waarop het recht van erfpacht van de gedeelten van de kadastrale percelen, kadastraal bekend gemeente Sloten (Noord Holland), sectie K nummer 3503, 3502 en 3501 waarop verkoper als enige gerechtigd is, de navolgende erfdienstbaarheid van weg.

a. *de erfdienstbaarheid is een erfdienstbaarheid van weg, inhoudende de verplichting van de gerechtigde tot het dienende erf om te dulden dat gerechtigden tot- en gebruikers van het heersende erf gebruik maken van het dienende erf, om over het dienende erf, via die delen daarvan die blijkens de aan deze akte te hechten tekening als ontsluitingsweg zijn bestemd (de "Ontsluitingsweg"), te komen en te gaan van- en naar de openbare weg en van en naar het water van de Afrikahaven;*

b. *de bevoegdheid tot gebruik van de Ontsluitingsweg komt uitsluitend toe aan de onder a. bedoelde gerechtigden tot- en gebruikers van het heersende erf, als ook aan derden, zover van belang voor de uitoefening door de gerechtigden tot- en gebruikers van hun op het heersende erf gevestigde bedrijf, met inachtneming van het hierna bepaalde;*

c. *de Ontsluitingsweg mag uitsluitend begaan worden te voet, per fiets, brom- of snorfiets, en met motorvoertuigen tot en met "Verkeersklasse 60"; het is niet toegestaan met rupsvoertuigen van de Ontsluitingsweg gebruik te maken;*

d. *het gebruik van de Ontsluitingsweg dient steeds op de voor het dienende erf minst bezwarende wijze te geschieden, de gebruiker van de Ontsluitingsweg dient steeds de door de eigenaar van het dienende erf aangegeven snelheids- en veiligheidsvoorschriften in acht te nemen;*

e. *de gerechtigde tot het dienende erf zal de Ontsluitingsweg, voor zover gelegen op het dienende erf, voor eigen rekening aanleggen, onderhouden en vernieuwen, met dien verstande dat de gerechtigde tot het bij vorenstaande akte geleverde, slechts gehouden is tot onderhoud en vernieuwing van dat deel van de Ontsluitingsweg dat gelegen is op het geerfpachte zoals bij vorenstaande akte geleverde;*

f. *onder onderhoud is mede te verstaan de kosten van het herstellen van schade, voortvloeiende uit normaal gebruik alsmede de kosten van het opnemen en verleggen van bestrating en/of verharding ten behoeve van openbare werken;*

g. *de gerechtigde tot het heersende erf is niet gehouden tot het betalen van enige retributie;*

h. *de erfdienstbaarheid wordt, voor zover gevestigd ten laste van de onroerende zaak waarop het bij deze akte overgedragen recht van erfpacht rechtgeeft, gevestigd voor de duur welke gelijk is aan de duur van dat recht van erfpacht.*

2. *Bij deze vestigen verkoper en koper, per het moment van inschrijving in de openbare registers van een afschrift van deze akte, over en weer, ten behoeve en ten laste van (i) de onroerende zaak waarop het verkochte recht geeft en (ii) de onroerende zaak/zaken waarop het recht van erfpacht van de gedeelten van de kadastrale percelen, kadastraal bekend gemeente Sloten (Noord Holland), sectie K nummer 3503, 3502 en 3501 waarop verkoper als enige gerechtigd is, de erfdienstbaarheid tot aanleggen, verwijderen, houden en onderhouden van kabels, leidingen, riolering en in het algemeen alle installaties en voorzieningen voor de aan en afvoer van water, energie, data, afvalstoffen en al het andere dat nodig is om op het heersende erf een bedrijf uit te oefenen. De hiervoor bedoelde installaties en werken mogen uitsluitend worden gelegd in de bodem onder de onder 1. bedoelde ontsluitingsweg, met uitzondering van het Effluent leidingsysteem (riolering), waarvan het tracé op de onder 1. gemelde tekening is aangeven. Het bepaalde onder 1.d.,f.,g. en h. is van overeenkomstige toepassing.*

3. *Koper zal zijn medewerking verlenen aan het vestigen van verdere erfdienstbaarheden van weg, te vestigen ten behoeve en ten laste van de onroerende zaak/zaken waarop het verkochte recht geeft, voorzover deze erfdienstbaarheden noodzakelijk zijn voor de ontsluiting van de haven ten behoeve van de percelen in het nog te realiseren plangebied "Westpoint 3,", mits deze erfdienstbaarheden niet een voor koper nadelige verzwaring van het gebruik van het verkochte tot gevolg hebben, en de kosten van het vestigen van deze erfdienstbaarheden voor rekening van verkoper zijn.*

4. *De houder van een recht van hypotheek op de onder 1 en 2 gemelde percelen heeft zijn toestemming verleend voor het vestigen van de hiervoor onder 1 en 2 bedoelde erfdienstbaarheden, waarvan blijkt uit één (1) aan deze akte te hechten geschrift.*

5. *Koper verklaart nog zich in te zullen spannen om met de overige erfpachters van terreinen op het Multimodaal Transportcentrum Westpoint nadere afspraken te maken over onder meer het onderhoud, het onderhoudsniveau, de frequentie waarmee onderhoud plaatsvindt en de onderhoudskosten van de Ontsluitingsweg.*

6. *De gemeente verklaart met de vestiging van vorenbedoelde erfdienstbaarheden in te stemmen."*

4.3.23 Voor wat betreft de Onroerende Zaak omschreven in *Artikel 4.1.596* wordt verwezen naar hetgeen voorkomt in een akte van levering, verleden op één september negentienhonderd zevenenzestig, van welke akte een afschrift is overgeschreven ten kantore van voormelde registers (destijds gehouden te Haarlem, later Amsterdam), in register Hypotheken 4, deel 2628, nummer 90, waarin onder meer voorkomt, woordelijk luidende:

'8. Gevestigd wordt bij deze ten behoeve van het aan de verkoopster verblijvende gedeelte van het kadastrale perceel gemeente Haarlemmerliede en Spaarnwoude sectie L nummer 1216 en ten laste van het bij deze verkochte gedeelte van gemeld kadastraal perceel gemeente Haarlemmerliede en Spaarnwoude sectie L nummer

1216, de erfdienstbaarheid van weg over een strook grond ter breedte van drie meter, langs de West-grens van meergemeld perceel sectie L nummer 1216, om te komen en te gaan naar en van de Middenweg."

4.3.24 Voor wat betreft de Onroerende Zaken omschreven in *Artikel 4.1.617* en *Artikel 4.1.618* wordt verwezen naar hetgeen voorkomt in voormelde titel van aankomst (deel 15646, nummer 36) erfpacht woordelijk luidende:

"*VIII. <u>BIJZONDERE BEPALINGEN</u>*

Voor wat betreft bijzondere bepalingen die op het Verkochte betrekking hebben en speciaal voor wat betreft erfpachtsbepalingen, erfdienstbaarheden, kwalitatieve rechten en/of verplichtingen en kettingbedingen wordt verwezen naar hetgeen voorkomt in voormelde akte van levering, op één mei negentienhonderdzesentachtig verleden voor genoemde notaris Nyst, waarvan een afschrift is ingeschreven in register Hypotheken 4 van het kantoor van de Dienst voor het Kadaster en de Openbare Registers te Amsterdam op één mei negentienhonderdzesentachtig in deel 8276 nummer 31, welke bijzondere bepalingen aan partijen genoegzaam bekend zijn en waarvan partijen geen nadere omschrijving verlangen.

Voor zover Verkoper overeenkomstig deze bepalingen verplicht is deze op te leggen aan Koper, doet hij dat bij deze en aanvaardt Koper deze verplichtingen.".

4.3.25 Voor wat betreft de Onroerende Zaak omschreven in *Artikel 4.1.622* wordt verwezen naar hetgeen voorkomt in de na te noemen akte van levering, woordelijk luidende:

"*<u>Artikel 7. Waterschapslasten.</u>*

Zolang niet voor het gebied van Oostelijk Flevoland een waterschap de zorg voor het algemeen beheer en onderhoud van de waterstaatswerken van de polder op zich heeft genomen, zal de koper vanaf de in artikel 4 (één januari negentienhonderd zes en zeventig) van deze akte bedoelde datum jaarlijks aan de Staat vergoeden een door de Staat te bepalen bedrag overeenkomend met een aan de oppervlakte van de verkochte grond evenredig aandeel in de algemene beheers- en onderhoudskosten van deze waterstaatswerken.

<u>Artikel 8. Maatregelen in het belang van de kwaliteit en de hoedanigheid van het grondwater.</u>

1. *Het is de koper verboden, tenzij hem daartoe een schriftelijke vergunning is verleend door de overheidsinstantie, belast met de toepassing en uitvoering van de Wet van dertien november negentienhonderd negen en zestig, houdende regelen omtrent de verontreiniging van oppervlaktewateren en van de op deze wet gebaseerde besluiten en verordeningen, welke instantie thans is de Dienst der Zuiderzeewerken:*
   a. *afvalstoffen, bedrijfs- en huishoudelijke afvalwater te deponeren of te lozen in open water.*

      Onder afvalstoffen en afvalwater worden in dit verband verstaan respectievelijk verontreinigde en voor mens en hydrobiologisch leven schadelijke stoffen en water, waarin zich afvalstoffen bevinden, alsmede verzout, verwarmd, radio-actief, zuurstoffen en zuurstofloos water.

      De afvoer van alle vaste afvalstoffen dient te geschieden naar een stortplaats,

waarvan de keuze de instemming behoeft van de in dit artikel bedoelde overheidsinstantie;

b. inrichtingen te maken en te exploiteren, dienende voor wateronttrekking aan de ondergrond;

c. werken, zoals grondboringen en andere grondwerken, uit te voeren, welke tot verstoring van de grondlagen op grotere diepte dan twee meter onder het maaiveld kunnen leiden;

d. chemicaliën te gebruiken voor het verwijderen van het gewas dat zich bevindt op de aan het verkochte grenzende wegbermen, taluds en kaden;

e. olie-, petroleum- of brandstoftanks, alsmede tanks, bestemd voor de opslag van chemicaliën , te plaatsen of te leggen op of in het verkochte perceel.

2. a. Indien de in het voorgaande lid bedoelde overheidsinstantie heeft geconstateerd dat met betrekking tot het verkochte perceel de koper een overtreding van de in dit artikel bedoelde wet, besluiten of verordeningen heeft begaan, heeft deze instantie de bevoegdheid de in het voorgaande lid bedoelde vergunning in te trekken.

b. Wanneer een schriftelijke vergunning ter ontheffing van de in lid 1 van dit artikel genoemde verbodsbepalingen wordt verleend, kunnen hieraan voorwaarden worden verbonden.

c. De koper is te allen tijde verplicht de door de hier bedoelde overheidsinstantie voor contrôle op het bovenstaande aangewezen ambtenaren alle gewenste gegeven ter beschikking te stellen.

d. De bepalingen genoemd in dit artikel, zullen ophouden te gelden, zodra voor het gebied waarin het verkochte perceel ligt, een verordening in werking is getreden, waarin terzake van de in dit artikel behandelde ontwerpen regelen zijn gesteld of hadden kunnen worden gesteld, welke verordening is opgesteld en afgekondigd door een lichaam dat belast is met het kwaliteitsbeheer van het oppervlaktewater en het grondwater in Oostelijk Flevoland.

<u>Artikel 9. Kettingbeding.</u>

De bepalingen van artikel 7 en 8 van deze akte, alsmede van dit artikel moeten bij elke vervreemding in eigendom of zakelijk genotsrecht van het geheel of een gedeelte van het bij deze akte verkochte onroerend goed aan de nieuwe verkrijgers in eigendom of zakelijk genotsrecht worden opgelegd, ten behoeve van de Staat worden bedongen en aangenomen en in elke akte van vervreemding woordelijk worden opgenomen, zulks op verbeurte door de koper en iedere opvolgende eigenaar of zakelijk gerechtigde, die verzuimt op te leggen, te bedingen, aan te nemen of te doen opnemen, van een onmiddellijk opeisbare boete van TIENDUIZEND GULDEN (f.10.000,--) ten behoeve van de Staat zonder dat enige ingebrekestelling zal worden vereist."

4.3.26 Voor wat betreft de Onroerende Zaak omschreven in *Artikel 4.1.631* wordt verwezen naar hetgeen voorkomt in de na te noemen akte van vestiging tijdelijke erfpacht woordelijk luidende:

"<u>ERFDIENSTBAARHEDEN</u>

Architectuur

Bij deze wordt verleend, gevestigd en aangenomen, zowel ten laste als ten behoeve van het erfpachtrecht en ten laste en ten behoeve van alle andere nog uit te geven erfpachtrechten behorend tot het bouwproject Greenport te Amsterdam, alle deel uitmakende van gedeelten van de kadastrale percelen, gemeente Sloten, sectie K, nummer 3741 over en weder de erfdienstbaarheid tot net niet wijzigen, maar handhaven en instandhouden van het architectonisch uiterlijk van het gehele bouwperceel en de gebouwde en nog te bouwen opstallen, met inbegrip van de kleurstelling en/of de constructie ervan, zulks conform de situatie zoals die volgens de thans door of namens Greenport Development Company CV, opgemaakt tekeningen, technische beschrijving, overeenkomstig de verleende bouwvergunning en dergelijk zal ontstaan"

4.3.27 Voor wat betreft de Onroerende Zaak omschreven in *Artikel 4.1.647* wordt verwezen naar hetgeen voorkomt in de na te noemen akte van splitsing in appartementsrechten, woordelijk luidende:

*"**F. BEKENDE LASTEN EN BEPERKINGEN EN ERFDIENSTBAARHEDEN***

Met betrekking tot het gebouw en de daarbij behorende grond zijn aan de gerechtigde geen lasten en beperkingen bekend.

Voor wat betreft bekend erfdienstbaarheden wordt verwezen naar een akte van splitsing, mede heden voor mij, notaris, verleden, waarin de volgende erfdienstbaarheden ten behoeve van het registergoed zijn gevestigd, woordelijk luidend:

""Bij deze verklaart IN.OG als erfpachter van na te melden kadastrale perceel (nummer 3795) en als erfpachter van het in de splitsing betrokken perceel (nummer 3794) te vestigen:

1. *een erfdienstbaarheid van weg, ten laste van het onderhavige registers, en ten behoeve van het kadastrale perceel gemeente Sloten, sectie K, nummer 3795, om te komen en te gaan van en naar de Westhavenweg, onder de opschortende voorwaarde dat een van de bij deze akte ontstane appartementsrechten aan een andere (rechts)persoon is geleverd;*
2. *een erfdienstbaarheid ten laste van het onderhavige perceel gemeente Sloten, sectie K, nummer 3795, waarbij de eigenaar(s) en/of bezoeker(s) van de appartementsrechten van de bedrijfsboxen (kadastraal bekend gemeente Sloten, sectie K, nummer 3799 A-1 tot en met A-52) het recht hebben om maximaal vier auto's te parkeren op het bij deze akte te splitsen kadastrale perceel, zoals op de aan deze akte gehechte tekening aangegeven met schuine arcering, onder de opschortende voorwaarde dat een van de bij deze ontstane appartementsrechten aan een andere (rechts)persoon is geleverd."*

4.3.28 Voor wat betreft de Onroerende Zaken omschreven in *Artikel 4.1.653,* wordt verwezen naar hetgeen voorkomt in na te noemen akte van splitsing in appartementsrechten (deel 17743, nummer 17) woordelijk luidende:

"ERFDIENSTBAARHEID VAN WEG

Mede verscheen voor mij, notaris:

de heer Alfred Wilhelmus Alexander Philippeau, voornoemd, ten deze handelend als

*schriftelijk gevolmachtigde van de besloten vennootschap met beperkte aansprakelijkheid - SIAB III B.V., gevestigd te Amsterdam, feitelijk adres: 1077 TE Amsterdam, Stadionweg — 224, ingeschreven in het handelsregister van de Kamer van Koophandel en Fabrieken — voor Amsterdam, onder nummer 34139831, hierna te noemen: "**SIAB III B.V.**". —*
Als onderdeel van de onderliggende overeenkomst tussen te gemeente en de erfpachter en - een overeenkomst tussen de gemeente, de erfpacht en SIAB III B.V., voornoemd, zijn de — gemeente, SIAB III B.V. en de erfpachter voorts overeengekomen een erfdienstbaarheid — van weg, over en weer, te vestigen om niet. —
Ter uitvoering daarvan wordt bij deze als erfdienstbaarheid gevestigd: —
- ten behoeve en ten laste over en weer, van het perceel kadastraal bekend — gemeente Sloten, sectie K, nummer 3308, waartoe gerechtigd is SIAB III B.V., —
- ten behoeve en ten laste over en weer, van het perceel kadastraal bekend — gemeente Sloten, sectie K, nummer 3305, waartoe gerechtigd is de erfpachter, —
het recht van weg om over een strook grond, ter breedte van zeven (7) meter, te komen en - te gaan van en naar de Dynamostraat en de Contactweg te Amsterdam. —
Gemelde erfdienstbaarheid moet op de minst bezwarende manier worden uitgeoefend over de thans bestaande en aan hen bekende weg. —
De kosten van onderhoud en herstel van gemelde weg komen voor rekening van de — eigenaar van het heersend en dienend erf, ieder voor de helft. —
Deze erfdienstbaarheid houdt tevens het verbod in om op de betreffende weg: —
a. een voertuig, motorrijwiel of ander vervoermiddel te parkeren; —
b. materialen op te slaan. —
Jet staat de eigenaren van beide erven vrij om in onderling overleg en voor gezamenlijk — rekening de toegang tot deze weg aan zowel de kant van de Dynamostraat als aan de kant van de Contactweg af te sluiten met een deugdelijk hekwerk. —
Partijen zijn voorts overeengekomen dat de maximale toelaatbare aslasten die is — toegestaan, op de bestrating van de strook grond waarop de erfdienstbaarheid van weg — rust voor licht verkeer maximaal tien (10) ton is en voor zwaar verkeer maximaal vijftien – (15) ton is. —
Indien schade ontstaat door een hogere aslast dient de veroorzaker/belanghebbende de — schade te vergoeden. —
Partijen, handelend als gemeld, verklaren deze erfdienstbaarheid over en weer aan te — nemen." —

4.3.29 Voor wat betreft de Onroerende Zaak omschreven in *Artikel 4.1.668* wordt verwezen naar hetgeen voorkomt na te noemen akte van Uitgifte in tijdelijke ondererfpacht, vestiging — erfdienstbaarheden en rangwisseling hypotheek, woordelijk luidende: —

"<u>Artikel 3</u> —

***Vestiging erfdienstbaarheden** —*

Partijen zijn overeengekomen en vestigen ter uitvoering daarvan bij deze de volgende — erfdienstbaarheden ten behoeve van het in ondererfpacht uitgegeven perceel als heersend – erf en ten laste van het resterende deel van het terrein (aangegeven met verticale arcering - en de letter R op voormelde aan deze akte te hechten tekening met kenmerk 0120/6-3 de —

dato twintig mei tweeduizend tien) als dienend erf:

A. 1. De erfdienstbaarheid van weg teneinde over het dienend erf op de minst bezwarende wijze te komen van en te gaan naar de openbare weg, zowel ten behoeve van goederentransport als van klanten, toeleveranciers, bezoekers en kantoor- en bedrijfspersoneel van de ondererfpachter/

2. De onderhavige erfdienstbaarheid houdt uitdrukkelijk niet in de bevoegdheid om enige zaak of zaken op het dienend erf te parkeren, te stallen of op te slaan.

B. 1. De erfdienstbaarheid tot het aanleggen, gebruiken, houden, inspecteren, onderhouden, vervangen en verwijderen van leidingen:

- ter afvoer van gezuiverd effluent naar oppervlaktewater;

- ter afvoer van regenwater afkomstig van daken;

- ter afvoer van regenwater afkomstig van verhard terrein,

onder het dienend erf, een en ander volgens het bij benadering met rose dikgedrukte lijn aangegeven tracé onder de naam "leiding Rotie in erfpachtterein" op de aan deze akte gehechte situatieschets.

2. De ondererfpachter is bevoegd om op haar kosten op het dienend erf alles te verrichten wat voor de uitoefening van de onderhavige erfdienstbaarheid noodzakelijk is. De uitvoering van deze werkzaamheden, daaronder mede begrepen de hierboven onder B.1. bedoelde werkzaamheden aan en/of ten behoeve van de leidingen, zal door de ondererfpachter aan de erfpachter van tevoren schriftelijk worden aangekondigd, en zal voorts zoveel mogelijk in onderling overleg plaatsvinden.

3. De ondererfpachter is verplicht het door haar in het dienend erf aangebrachte te onderhouden, voorzover dit in het belang van het dienend erf nodig is; zij is bevoegd het weg te nemen, mits zij het dienend erf in de oude toestand terugbrengt.

4. De erfpachter heeft geen recht van gebruik van de werken die door de ondererfpachter rechtmatig zijn aangebracht in het dienend erf.

5. De ondererfpachter vrijwaart de erfpachter, en de ondererfpachter en de erfpachter vrijwaren op hun beurt de gemeente Amsterdam, voor enige vordering, aansprakelijkheid of schade welke voor de erfpachter, de ondererfpachter of de gemeente Amsterdam mocht voortvloeien uit (het gebruik van) de leidingen en/of de hierboven bedoelde werkzaamheden."

4.3.30 Voor wat betreft de Onroerende Zaken omschreven in *Artikel 4.1.671* en *Artikel 4.1.672* wordt verwezen naar hetgeen voorkomt in na te noemen akte van omzetting voortdurende naar tijdelijke erfpacht, levering tijdelijke erfpacht, uitgifte in tijdelijke erfpacht en vestiging erfdienstbaarheden en kettingbeding, woordelijk luidende:

"1.4 Gemeente en BAM Utiliteitsbouw vestigen hierbij het volgende kettingbeding, waarbij voor Erfpachter moet worden gelezen BAM Utiliteitsbouw en voor de gemeente de gemeente Amsterdam:

1.4.1. Erfpachter is bekend met het feit dat zal worden opgericht een vereniging tot instandhouding en exploitatie van het bedrijventerrein Mercuriuskade. welke vereniging tot doel heeft de gemeenschappelijke werken en voorzieningen van het bedrijventerrein te onderhouden, alsmede aan de leden van deze vereniging verplichtingen op te leggen over de wijze van het gebruik van deze weken en voorzieningen, met inachtneming van het bepaalde in de erfdienstbaarheden, alsmede aan de leden verplichtingen op te leggen welke van belang zijn voor de eenvormige uitstraling van het bedrijventerrein in zijn geheel, zoals verplichtingen terzake de wijze van en de locatie van eventuele aan de opstallen aan te brengen reclame-uitingen en terzake de opslag van eigen afval en vuilnis en dergelijke;

Indien en zodra gedeelten van het bedrijventerrein zijn uitgegeven casu quo zijn geleverd aan twee verschillende erfpachters, is de erfpachter verplicht gedurende diens periode van erfpacht zich aan te melden als lid bij, alsmede lid te blijven van de bovengenoemde vereniging;

1.4.2 Erfpachter verplicht zich jegens de gemeente, die dit in gemelde hoedanigheid aanvaardt, bij overdracht van het in deze akte omschreven registergoed, alsmede bij verlening van enig zakelijk genotsrecht daarop, de in deze akte onder de artikelen 1.4.1, 1.4.2 en 1.4.3 omschreven verplichtingen in de akte van overdracht of verlening van een zakelijk genotsrecht. Tevens is de erfpachter verplicht de verplichtingen voortvloeiende uit de erfdienstbaarheden en/of door de vereniging aan de leden opgelegde verplichting, als bovenomschreven, op te leggen aan de huurders casu quo gebruikers van de tot het bedrijventerrein behorende opstallen, voorzover het verplichtingen betreft die van belang zijn voor de huurders casu quo gebruikers;

1.4.3 In geval Erfpachter de verplichtingen omschreven onder de artikelen 1.4.1 en 1.4.2 niet nakomt is Erfpachter ten behoeve van de bovengenoemde vereniging, een onmiddellijk opeisbare en niet voor rechtelijke matiging vatbare boete verschuldigd van eenhonderdduizend euro (€ 100.000,00) of, indien hoger, van vijfentwintig procent (25%) van de waarde van het (de) betreffende registergoed(eren) in lege en ontruimde staat. Daarnaast staat het de bovengenoemde vereniging vrij, onverminderd het hierboven bepaalde en ongeacht andere rechtsmiddelen welke de vereniging in dat geval ten dienste staan, de eventuele dienstverrichting aan het betreffende registergoed op te schorten casu quo te beëindigen. De kosten verbonden aan deze reeds gedane dienstverrichting, voorzover deze niet uit de door het eventuele betreffende lid gedane stortingen kunnen worden betaald en eventuele overige hiermee samenhangende achterstallige financiële verplichtingen jegens de vereniging, zullen alsdan direct opeisbaar zijn. De vereniging is in deze situatie bevoegd te verhinderen dat de betreffende dienstverrichtingen door andere kunnen worden overgenomen. Hervatting van de dienstverrichting door de vereniging is slechts mogelijk als de niet nagekomen verplichtingen alsnog zijn nagekomen."

4.3.31 Voor wat betreft de Onroerende Zaak omschreven in *Artikel 4.1.674,* wordt verwezen naar hetgeen voorkomt in na te noemen akte van levering, woordelijk luidende: ———————

"<u>BIJZONDERE LASTEN EN BEPERKINGEN</u> ———————

Ten aanzien van met betrekking tot het verkochte bestaande bijzondere lasten en ———————
beperkingen van civielrechtelijke aard wordt verwezen naar voormelde akte van verticale –
splitsing erfpachtrecht, waarin onder meer het navolgende voorkomt, woordelijk luidende:
<u>"Omschrijving bijzondere rechten en/of verplichtingen.</u> ———————

<u>Artikel 9.</u> ———————

1. Verkoper verklaart dat noch uit de gemelde aankomsttitel(s) noch uit andere aan –
verkoper bekende akten blijkt van bestaande erfdienstbaarheden of andere ———
verplichtingen ten aanzien van het verkochte. ———————

2. Bij deze vestigen verkoper en koper, per het moment van inschrijving in de ———
openbare registers van een afschrift van deze akte, over en weer, ten behoeve en —
ten laste van (i) het perceel vermeld in artikel 1 (ii) de overige gedeelten van ———
voormelde percelen, kadastraal bekend gemeente Sloten (Noord Holland), sectie –
K nummer 3503 en 3502, (iii) en (iii) het perceel, kadastraal bekend gemeente ——
Sloten (Noord Holland), sectie K nummer 3501, tot welke sub (ii) en (iii) gemelde -
percelen verkoper als erfpachter als enige gerechtigd is, de navolgende ———
erfdienstbaarheid van weg. ———————

a. de erfdienstbaarheid is een erfdienstbaarheid van weg, inhoudende de ——
verplichting van de gerechtigde tot het dienende erf om te dulden dat ——
gerechtigden tot- en gebruikers van het heersende erf gebruik maken van –
het dienende erf, om over het dienende erf, via die delen daarvan die ——
blijkens de aan deze akte te hechten tekening als ontsluitingsweg zijn ——
bestemd (de "Ontsluitingsweg"), te komen en te gaan van- en naar de ——
openbare weg en van en naar het water van de Afrikahaven; ———————

b. de bevoegdheid tot gebruik van de Ontsluitingsweg komt uitsluitend toe —
aan de onder a. bedoelde gerechtigden tot- en gebruikers van het ———
heersende erf, als ook aan derden, zover van belang voor de uitoefening —
door de gerechtigden tot- en gebruikers van hun op het heersende erf ——
gevestigde bedrijf, met inachtneming van het hierna bepaalde; ———————

c. de Ontsluitingsweg mag uitsluitend begaan worden te voet, per fiets, ——
brommer of snorfiets, en met motorvoertuigen tot en met "Verkeersklasse –
60"; het is niet toegestaan met rupsvoertuigen van de Ontsluitingsweg ——
gebruik te maken; ———————

d. het gebruik van de Ontsluitingsweg dient steeds op de voor het dienende —
erf minst bezwarende wijze te geschieden, de gebruiker van de ———————
Ontsluitingsweg dient steeds de door de eigenaar van het dienende erf ——
aangegeven snelheids- en veiligheidsvoorschriften in acht te nemen; ——

e. de gerechtigde tot het dienende erf zal de Ontsluitingsweg, voor zover ——
gelegen op het dienende erf, voor eigen rekening aanleggen, onderhouden
en vernieuwen, met dien verstande dat de gerechtigde tot het bij ———————

vorenstaande akte geleverde, slechts gehouden is tot het onderhoud en vernieuwing van dat deel van de Ontsluitingsweg dat gelegen is op het gepachte zoals bij vorenstaande akte geleverde; onder onderhoud is mede te verstaan de kosten van het herstellen van schade, voortvloeiende uit normaal gebruik alsmede de kosten van het opnemen en verleggen van bestrating en/of verharding ten behoeve van openbare werken;

g de gerechtigde tot het heersende erf is niet gehouden tot het betalen van enige retributie;

h. de erfdienstbaarheid wordt, voor zover gevestigd ten laste van het perceel waarvan het recht van erfpacht bij deze akte wordt overgedragen, gevestigd voor de duur welke gelijk is aan de duur van dat recht van erfpacht.

3. Bij deze vestigen verkoper en koper, per het moment van inschrijving in de openbare registers van een afschrift van deze akte, over en weer, ten behoeve en ten laste van (i) het perceel vermeld in artikel 1, (ii) de overige gedeelten van voormelde percelen, kadastraal bekend gemeente Sloten (Noord Holland), sectie K nummer 3503 en 3502, (iii) en (iii) het perceel, kadastraal bekend gemeente Sloten (Noord Holland), sectie K nummer 3501, tot welke sub (ii) en (iii) gemelde percelen verkoper als erfpachter als enige gerechtigd is, de erfdienstbaarheid tot aanleggen verwijderen, houden en onderhouden van kabels, leidingen, riolering en in het algemeen alle installaties en voorzieningen voor de aan en afvoer van water, energie, data, afvalstoffen en al het andere dat nodig is om op het heersende erf een bedrijf uit te oefenen. De hiervoor bedoelde installaties en werken mogen uitsluitend worden gelegd in de bodem onder de onder 2. bedoelde ontsluitingsweg met uitzondering van het Effluent leidingsysteem (riolering), waarvan het tracé op de onder 2. gemelde tekening is aangeven. Het bepaalde onder 2.d.,f.,g. en h. is van overeenkomstige toepassing.

4. Koper zal zijn medewerking verlenen aan het vestigen van verdere erfdienstbaarheden van weg, te vestigen ten behoeve en ten laste van het Verkochte, voorzover deze erfdienstbaarheden noodzakelijk zijn voor de ontsluiting van de haven ten behoeve van de percelen in het nog te realiseren plangebied "Westpoint 3", mits deze erfdienstbaarheden niet een voor koper nadelige verzwaring van het gebruik van het verkochte tot gevolg hebben, en de kosten van het vestigen van deze erfdienstbaarheden voor rekening van verkoper zijn.

5. De houder van een recht van hypotheek op de onder 2 gemelde percelen heeft zijn toestemming verleend voor het vestigen van de hiervoor onder 2 en 3 bedoelde erfdienstbaarheden, waarvan blijkt uit één (1) aan deze akte te hechten geschrift.

6. Koper en zijn rechtsopvolgers hebben het recht tot mede-gebruik van de sprinkler-installatie, zich bevindende te noorden van het verkochte, tegen vergoeding van de kosten, in onderling overleg tussen verkoper en koper vast te stellen.

7. Koper verklaart nog zich in te zullen spannen om met de overige erfpachters van

terreinen op het Multimodaal Transportcentrum Westpoint nadere afspraken te maken over onder meer het onderhoud, het onderhoudsniveau, de frequentie waarmee onderhoud plaatsvindt en de onderhoudskosten van de Ontsluitingsweg."

<u>VESTIGING ERFDIENSTBAARHEID</u>

1. Bij deze vestigen verkoper en koper, per het moment van inschrijving in de openbare registers van een afschrift van deze akte, over en weer, ten behoeve en ten laste van (i) de onroerende zaak waarop het verkochte recht geeft en (ii) de onroerende zaak/zaken waarop het recht van erfpacht van de gedeelten van de kadastrale percelen, kadastraal bekend gemeente Sloten (Noord Holland), sectie K nummer 3503, 3502 en 3501 waarop verkoper als enige gerechtigd is, de navolgende erfdienstbaarheid van weg.

a. de erfdienstbaarheid is een erfdienstbaarheid van weg, inhoudende de verplichting van de gerechtigde tot het dienende erf om te dulden dat gerechtigden tot- en gebruikers van het heersende erf gebruik maken van het dienende erf, om over het dienende erf, via die delen daarvan die blijkens de aan deze akte te hechten tekening als ontsluitingsweg zijn bestemd (de "Ontsluitingsweg"), te komen en te gaan van- en naar de openbare weg en van en naar het water van de Afrikahaven;

b. de bevoegdheid tot gebruik van de Ontsluitingsweg komt uitsluitend toe aan de onder a. bedoelde gerechtigden tot- en gebruikers van het heersende erf, als ook aan derden, zover van belang voor de uitoefening door de gerechtigden tot- en gebruikers van hun op het heersende erf gevestigde bedrijf, met inachtneming van het hierna bepaalde;

c. de Ontsluitingsweg mag uitsluitend begaan worden te voet, per fiets, brom- of snorfiets, en met motorvoertuigen tot en met "Verkeersklasse 60"; het is niet toegestaan met rupsvoertuigen van de Ontsluitingsweg gebruik te maken;

d. het gebruik van de Ontsluitingsweg dient steeds op de voor het dienende erf minst bezwarende wijze te geschieden, de gebruiker van de Ontsluitingsweg dient steeds de door de eigenaar van het dienende erf aangegeven snelheids- en veiligheidsvoorschriften in acht te nemen;

e. de gerechtigde tot het dienende erf zal de Ontsluitingsweg, voor zover gelegen op het dienende erf, voor eigen rekening aanleggen, onderhouden en vernieuwen, met dien verstande dat de gerechtigde tot het bij vorenstaande akte geleverde, slechts gehouden is tot onderhoud en vernieuwing van dat deel van de Ontsluitingsweg dat gelegen is op het geerfpachte zoals bij vorenstaande akte geleverde;

f. onder onderhoud is mede te verstaan de kosten van het herstellen van schade, voortvloeiende uit normaal gebruik alsmede de kosten van het opnemen en verleggen van bestrating en/of verharding ten behoeve van openbare werken;

g. de gerechtigde tot het heersende erf is niet gehouden tot het betalen van enige retributie;

h. de erfdienstbaarheid wordt, voor zover gevestigd ten laste van de onroerende zaak waarop het bij deze akte overgedragen recht van erfpacht recht geeft, gevestigd voor de duur welke gelijk is aan de duur van dat recht van erfpacht.

2. Bij deze vestigen verkoper en koper, per het moment van inschrijving in de openbare registers van een afschrift van deze akte, over en weer, ten behoeve en ten laste van (i) de onroerende zaak waarop het verkochte recht geeft en (ii) de onroerende zaak/zaken waarop het recht van erfpacht van de gedeelten van de kadastrale percelen, kadastraal bekend gemeente Sloten (Noord Holland), sectie K nummer 3503, 3502 en 3501 waarop verkoper als enige gerechtigd is, de erfdienstbaarheid tot aanleggen, verwijderen, houden en onderhouden van kabels, leidingen, riolering en in het algemeen alle installaties en voorzieningen voor de aan en afvoer van water, energie, data, afvalstoffen en al het andere dat nodig is om op het heersende erf een bedrijf uit te oefenen. De hiervoor bedoelde installaties en werken mogen uitsluitend worden gelegd in de bodem onder de onder 1. bedoelde ontsluitingsweg, met uitzondering van het Effluent leidingsysteem (riolering), waarvan het tracé op de onder 1. gemelde tekening is aangeven. Het bepaalde onder 1.d.,f.,g. en h. is van overeenkomstige toepassing.

3. Koper zal zijn medewerking verlenen aan het vestigen van verdere erfdienstbaarheden van weg, te vestigen ten behoeve en ten laste van de onroerende zaak/zaken waarop het verkochte recht geeft, voorzover deze erfdienstbaarheden noodzakelijk zijn voor de ontsluiting van de haven ten behoeve van de percelen in het nog te realiseren plangebied "Westpoint 3,", mits deze erfdienstbaarheden niet een voor koper nadelige verzwaring van het gebruik van het verkochte tot gevolg hebben, en de kosten van het vestigen van deze erfdienstbaarheden voor rekening van verkoper zijn.

4. De houder van een recht van hypotheek op de onder 1 en 2 gemelde percelen heeft zijn toestemming verleend voor het vestigen van de hiervoor onder 1 en 2 bedoelde erfdienstbaarheden, waarvan blijkt uit één (1) aan deze akte te hechten geschrift.

5. Koper verklaart nog zich in te zullen spannen om met de overige erfpachters van terreinen op het Multimodaal Transportcentrum Westpoint nadere afspraken te maken over onder meer het onderhoud, het onderhoudsniveau, de frequentie waarmee onderhoud plaatsvindt en de onderhoudskosten van de Ontsluitingsweg.

6. De gemeente verklaart met de vestiging van vorenbedoelde erfdienstbaarheden in te stemmen.

4.3.32 Voor wat betreft de Onroerende Zaak omschreven in *Artikel 4.1.678,* wordt verwezen naar hetgeen voorkomt in na te noemen akte van vestiging tijdelijk recht van erfpacht, woordelijk luidende:

"4. De Koper verklaart de Verkoper, noch zijn rechtsopvolger(s) onder algemene

titel, aan te spreken wegens enige tekortkoming en/of onrechtmatige daad tot sanering van, vervanging van of het treffen van maatregelen aan het Verkochte, het verrichten van verder onderzoek naar eventuele verontreiniging of het verstrekken van enige informatie daarover, dan wel tot vergoeding van enige schade.

5. *Koper vrijwaart met betrekking tot het Verkochte Verkoper voor alle aanspraken en vorderingen welke derden terzake van bodemverontreiniging van het Verkochte mochten doen gelden.*

KWALITATIEVE VERPLICHTING/KETTINGBEDING

Artikel 7.

1. *Partijen komen overeen dat het bepaalde in artikel 6 lid 4 en 5 als kwalitatieve verplichting als bedoeld in artikel 6:252 van het Burgerlijk Wetboek op het Verkochte zal rusten en van rechtswege zal overgaan op degene(n) die het Verkochte onder bijzondere titel zal/zullen verkrijgen. Zij komen voorts overeen dat mede zullen zijn gebonden degenen die van de rechthebbende een recht tot gebruik van het Verkochte zullen krijgen.*
2. *Voor zover het bepaalde in artikel 6 lid 4 en 5 niet van rechtswege als bedoeld in lid 1 van dit artikel overgaat bij overdracht of overgang van het Verkochte dient het bepaalde in artikel 6 lid 4 en 5 bij elke (overeenkomst tot) gehele of gedeeltelijke vervreemding van of toekenning van een zakelijk recht op het Verkochte aan de opvolgende verkrijger of anderszins zakelijk gerechtigde(n) te worden opgelegd.*
3. *De Koper casu quo zijn rechtsopvolger(s) dien(t/en) het beding opgenomen in lid 2 van dit artikel op te nemen bij elke (overeenkomst tot) gehele of gedeeltelijke vervreemding van of toekenning van een zakelijk recht op het Verkochte en de uit de bepalingen van artikel 6 lid 4 en 5 voortkomende verplichtingen uitdrukkelijk door de verkrijger te laten aanvaarden, op verbeurte van een boete groot: één miljoen tweehonderd zeventig duizend vijfhonderd vierentachtig euro (EUR 1.270.584), ten behoeve van de Verkoper of zijn rechtsopvolgers bij verzuim, ongeacht het recht van Verkoper of zijn rechtsopvolgers om alsnog nakoming te vragen en/of vergoeding van verdere schade.*
4. *Degenen die gehouden zijn de uit dit artikel voortvloeiende verplichtingen na te komen zullen in verzuim zijn door het enkele feit van toerekenbaar tekortschieten zonder dat enige ingebrekestelling zal worden vereist, zodat zowel de bedongen boete als de vergoeding der eventueel meer geleden schade terstond zullen kunnen worden gevorderd.*
5. *Terzake de bepalingen in dit artikel kiest degene jegens wie de in dit artikel genoemde verplichtingen bestaan, te weten: Verkoper, haar woonplaats ter plaatse waar zij haar statutaire zetel heeft, te weten: Utrecht.*

De Gemeente in haar hoedanigheid van grondeigenaar van het Perceel legt aan Haven Amsterdam in haar hoedanigheid van erfpachter terzake van het Perceel die verplichtingen op, die zij op grond van de hiervoor aangehaalde bepalingen in verband met de

onderhavige vestiging van de Erfpacht verplicht is aan Haven Amsterdam op te leggen. —
Bedoelde bepalingen worden door Haven Amsterdam aanvaard. ————————
Voor zover het betreft rechten die ten behoeve van derden zijn bedongen, worden die ——
rechten tevens door de Gemeente voor die derden aangenomen. ————————

4.4 Ter verdere uitvoering van haar inbrengverplichting zoals omschreven in Artikel 2 vestigt de Gemeente bij deze op elk van de Percelen - onder de opschortende voorwaarde van —— tenietgaan van het respectievelijke hierna in Artikel 4.5 omschreven Zakelijk Recht ——— waarmee het respectievelijke Perceel is belast - een afzonderlijke Erfpacht ten behoeve —— van het Havenbedrijf Amsterdam, die de afzonderlijke Erfpacht, onder dezelfde ———— opschortende voorwaarde, bij deze aanvaardt. Dit houdt in dat zodra een Zakelijk Recht — als omschreven in Artikel 4.5 is tenietgegaan, de opschortende voorwaarde voor het ——— desbetreffende Perceel waarop het Zakelijk Recht rustte, is vervuld. ————————

4.5 Het Perceel als omschreven in dit Artikel 4 is thans belast, voor wat betreft de ———— Onroerende Zaak omschreven in: ————————————————————

4.5.1 *Artikel 4.1.1* met een recht van opstal, blijkens de kadastrale registratie ten behoeve van — De Staat (Infrastructuur en Milieu), welk recht is gevestigd voor de duur van de ———— aanwezigheid van de in na te noemen akte genoemde infrastructuur en werken, welk recht is verkregen door de inschrijving ten kantore van voormelde openbare registers op ——— zesentwintig mei tweeduizend elf in register Hypotheken 4, deel 60003, nummer 37, van – het afschrift van een akte van verkoop, koop en levering tevens vestiging rechten van —— opstal, houdende kwijting voor de betaling van de koopprijs en afstand van ———— ontbindingsrechten, verleden op diezelfde dag voor genoemde notaris Tasseron, welke —— akte is gerectificeerd bij akte van rectificatie op zeven maart tweeduizend twaalf verleden - voor genoemde notaris Tasseron, van welke akte een afschrift is ingeschreven ten kantore - van voormelde openbare registers op diezelfde dag in register Hypotheken 4, deel 61217, – nummer 84; ————————————————————

4.5.2 *Artikel 4.1.2* met een recht van opstal, blijkens de kadastrale registratie, ten behoeve van — De Staat (Infrastructuur en Milieu), welk recht is gevestigd voor de duur van de ———— aanwezigheid van de in na te noemen akte genoemde infrastructuur en werken, welk recht is verkregen door de inschrijving ten kantore van voormelde openbare registers op ——— zesentwintig mei tweeduizend elf in register Hypotheken 4, deel 60003, nummer 37, van – het afschrift van een akte van verkoop, koop en levering tevens vestiging rechten van —— opstal, houdende kwijting voor de betaling van de koopprijs en afstand van ———— ontbindingsrechten, verleden op diezelfde dag voor genoemde notaris Tasseron, welke —— akte is gerectificeerd bij akte van rectificatie op zeven maart tweeduizend twaalf verleden - voor genoemde notaris Tasseron, van welke akte een afschrift is ingeschreven ten kantore - van voormelde openbare registers op diezelfde dag in register Hypotheken 4, deel 61217, – nummer 84; ————————————————————

4.5.3 *Artikel 4.1.3* met een tijdelijk recht van erfpacht, blijkens de kadastrale registratie ten —— behoeve van de besloten vennootschap met beperkte aansprakelijkheid Mondo Minerals — B.V., welk recht is gevestigd voor een periode van vijfentwintig (25) jaar, eindigend ——— ultimo dertig april tweeduizend zevenendertig, met de mogelijkheid tot verlenging met ——

vijfentwintig (25) jaar, welk recht is verkregen door de inschrijving ten kantore van voormelde openbare registers op twintig april tweeduizend twaalf in register Hypotheken 4, deel 61240, nummer 132, van het afschrift van een akte van vestiging tijdelijke erfpacht en kwalitatieve verplichtingen, verleden op negentien april tweeduizend twaalf, voor een waarnemer van genoemde notaris Van Groningen;

4.5.4 *Artikel 4.1.4* met een tijdelijk recht van erfpacht blijkens kadastrale registratie ten behoeve van de besloten vennootschap met beperkte aansprakelijkheid Van Egmond Potgrond B.V., welk recht is gevestigd voor een periode van vijftig (50) jaren, eindigend ultimo dertig april tweeduizend zevenenveertig, welk recht is verkregen door de inschrijving ten kantore van voormelde openbare registers op (destijds gehouden te Amsterdam) op dertig juni negentienhonderd zeven en negentig in register Hypotheken 4, deel 14328, nummer 34, van het afschrift van een akte van vestiging erfpacht, verleden op zevenentwintig juni negentienhonderd zevenennegentig voor mr. C. van der Plas, notaris te Katwijk;

4.5.5 *Artikel 4.1.5* met een tijdelijk recht van erfpacht, blijkens kadastrale registratie ten behoeve van de besloten vennootschap met beperkte aansprakelijkheid H.T. Verdonkschot Beheer B.V., welk recht is gevestigd voor een periode van vijftig (50) jaren, eindigend ultimo éénendertig januari tweeduizend negenenveertig, welk recht is verkregen door de inschrijving ten kantore van voormelde openbare registers (destijds gehouden te Amsterdam) op veertien april negentienhonderd negenennegentig in register Hypotheken 4, deel 15759, nummer 60, van het afschrift van een akte van vestiging tijdelijk recht van erfpacht, verleden op twaalf april negentienhonderd negenennegentig voor mr. J.G. Lagendijk, notaris te De Ronde Venen;

4.5.6 *Artikel 4.1.6* met een tijdelijk recht van erfpacht, blijkens kadastrale registratie ten behoeve van de heer P. van den Herik en de heer E.R.H. Duin, ieder voor de onverdeelde helft, welk recht is gevestigd voor een periode van vijftig (50) jaren, eindigend ultimo dertig december tweeduizend achtenveertig, welk recht is verkregen door de inschrijving ten kantore van voormelde openbare registers op één juni tweeduizend zeven in register Hypotheken 4, deel 52369, nummer 182, van het afschrift van een akte van levering, houdende kwijting voor de betaling van de koopprijs, verleden op diezelfde dag voor mr. J.C.R. van Reedt Dortland, destijds notaris te Amsterdam;

4.5.7 *Artikel 4.1.7* met een tijdelijk recht van erfpacht, blijkens kadastrale registratie ten behoeve van de besloten vennootschap met beperkte aansprakelijkheid Houthavens Beheer B.V., handelend als enig beherend vennoot van de commanditaire vennootschap Houthavens Archangelkade C.V., welk recht is gevestigd voor een periode van vijftig (50) jaren, eindigend ultimo vierentwintig december tweeduizend achtenvijftig, van welk perceel de eigendom door de besloten vennootschap met beperkte aansprakelijkheid Houthavens Beheer B.V. is verkregen door de inschrijving ten kantore van voormelde openbare registers op zeven november tweeduizend acht in register Hypotheken 4, deel 55758, nummer 6, van een afschrift van een akte van levering, houdende kwijting voor de betaling van de koopprijs en afstand van ontbindingsrechten, op zes november tweeduizend acht verleden voor genoemde notaris Janssen, welk perceel door Houthavens Beheer B.V. is ingebracht in de commanditaire vennootschap

Houthavens Archangelkade C.V. bij akte op zes november verleden voor genoemde ——— notaris Janssen, naar aanleiding van welke akte een registerverklaring is opgemaakt op —— tien november tweeduizend acht door genoemde notaris Janssen, van welke akte een ——— afschrift is ingeschreven ten kantore van voormelde openbare registers op elf november — tweeduizend acht in register Hypotheken 4, deel 55768, nummer 141. ——————— Vervolgens heeft Houthavens Beheer B.V. in hoedanigheid van enig beherend vennoot —— van de commanditaire vennootschap Houthavens Archangelkade C.V. het perceel ——— geleverd aan de Gemeente onder voorbehoud van een recht van erfpacht, blijkens de ——— inschrijving ten kantore van voormelde openbare registers op vierentwintig december —— tweeduizend acht in register Hypotheken 4, deel 56040, nummer 100, van het afschrift van een akte van levering volle eigendom, levering onder voorbehoud van erfpacht, vestiging – opstalrecht, houdende kwijting voor de betaling van de koopprijs, verleden op diezelfde — dag voor genoemde notaris Laenen; ———————————————————

4.5.8 *Artikel 4.1.8* met een tijdelijk recht van erfpacht, blijkens kadastrale registratie verkregen – ten behoeve van de besloten vennootschap met beperkte aansprakelijkheid Houthavens —— Beheer B.V., handelend als enig beherend vennoot van de commanditaire vennootschap — Houthavens Archangelkade C.V., welk recht is gevestigd voor een periode van vijftig (50) jaren, eindigend ultimo vierentwintig december tweeduizend achtenvijftig, ——————— van welk perceel de eigendom door de besloten vennootschap met beperkte ——————— aansprakelijkheid Houthavens Beheer B.V. is verkregen door de inschrijving ten kantore – van voormelde openbare registers op zeven november tweeduizend acht in register ——— Hypotheken 4, deel 55758, nummer 6, van een afschrift van een akte van levering, ——— houdende kwijting voor de betaling van de koopprijs en afstand van ontbindingsrechten, — op zes november tweeduizend acht verleden voor genoemde notaris Janssen, welk perceel door Houthavens Beheer B.V. is ingebracht in de commanditaire vennootschap ——————— Houthavens Archangelkade C.V. bij akte op zes november verleden voor genoemde ——— notaris Janssen, naar aanleiding van welke akte een registerverklaring is opgemaakt op —— tien november tweeduizend acht door genoemde notaris Janssen, van welke akte een ——— afschrift is ingeschreven ten kantore van voormelde openbare registers op elf november — tweeduizend acht in register Hypotheken 4, deel 55768, nummer 141. ——————— Vervolgens heeft Houthavens Beheer B.V. in hoedanigheid van enig beherend vennoot —— van de commanditaire vennootschap Houthavens Archangelkade C.V. het perceel ——— geleverd aan de Gemeente onder voorbehoud van een recht van erfpacht, blijkens de ——— inschrijving ten kantore van voormelde openbare registers op vierentwintig december —— tweeduizend acht in register Hypotheken 4, deel 56040, nummer 100, van het afschrift van een akte van levering volle eigendom, levering onder voorbehoud van erfpacht, vestiging – opstalrecht, houdende kwijting voor de betaling van de koopprijs, verleden op diezelfde — dag voor genoemde notaris Laenen; ———————————————————

4.5.9 *Artikel 4.1.9* met een tijdelijk recht van erfpacht, blijkens kadastrale registratie verkregen – ten behoeve van de besloten vennootschap met beperkte aansprakelijkheid Houthavens —— Beheer B.V., handelend als enig beherend vennoot van de commanditaire vennootschap — Houthavens Archangelkade C.V., welk recht is gevestigd voor een periode van vijftig (50)

jaren, eindigend ultimo vierentwintig december tweeduizend achtenvijftig, ———————
van welk perceel de eigendom door de besloten vennootschap met beperkte ———————
aansprakelijkheid Houthavens Beheer B.V. is verkregen door de inschrijving ten kantore –
van voormelde openbare registers op zeven november tweeduizend acht in register ———
Hypotheken 4, deel 55758, nummer 6, van een afschrift van een akte van levering, ———
houdende kwijting voor de betaling van de koopprijs en afstand van ontbindingsrechten, —
op zes november tweeduizend acht verleden voor genoemde notaris Janssen, welk perceel
door Houthavens Beheer B.V. is ingebracht in de commanditaire vennootschap ———————
Houthavens Archangelkade C.V. bij akte op zes november verleden voor genoemde ———
notaris Janssen, naar aanleiding van welke akte een registerverklaring is opgemaakt op ——
tien november tweeduizend acht door genoemde notaris Janssen, van welke akte een ———
afschrift is ingeschreven ten kantore van voormelde openbare registers op elf november —
tweeduizend acht in register Hypotheken 4, deel 55768, nummer 141. ———————————
Vervolgens heeft Houthavens Beheer B.V. in hoedanigheid van enig beherend vennoot ——
van de commanditaire vennootschap Houthavens Archangelkade C.V. het perceel ———
geleverd aan de Gemeente onder voorbehoud van een recht van erfpacht, blijkens de ———
inschrijving ten kantore van voormelde openbare registers op vierentwintig december ——
tweeduizend acht in register Hypotheken 4, deel 56040, nummer 100, van het afschrift van
een akte van levering volle eigendom, levering onder voorbehoud van erfpacht, vestiging –
opstalrecht, houdende kwijting voor de betaling van de koopprijs, verleden op diezelfde —
dag voor genoemde notaris Laenen; ———————————————————————

4.5.10 *Artikel 4.1.10* (ten tijde van het passeren van de na te noemen akte kadastraal bekend ——
gemeente Amsterdam, sectie K, nummer 6478 (gedeeltelijk) en nummer 6849 ———————
(gedeeltelijk), met een tijdelijk recht van erfpacht, blijkens de kadastrale registratie ten ——
behoeve van de stichting Stichting Bewaarder Vastgoed CV APF XII, welk recht is ———
gevestigd voor een periode van vijftig (50) jaren, eindigend ultimo één november ———————
tweeduizend zestig, welk recht de mogelijkheid tot verlenging bevat, welk recht is ———
verkregen door de inschrijving ten kantore van voormelde openbare registers op vijftien —
juni tweeduizend twaalf in register Hypotheken 4, deel 61606, nummer 55, van het ———
afschrift van een akte van levering houdende kwijting voor de betaling van de koopprijs, –
verleden op diezelfde dag voor mr. M. Albers, notaris te Amsterdam; ———————————

4.5.11 *Artikel 4.1.11* met een huurafhankelijk recht van opstal, blijkens de kadastrale registratie –
ten behoeve de besloten vennootschap met beperkte aansprakelijkheid NuStar Terminals –
B.V. (ten tijde van het passeren van de na te noemen aankomsttitel genaamd Kaneb ———
Terminals B.V.), welk recht is verkregen door de inschrijving ten kantore van voormelde –
openbare registers (destijds gehouden te Amsterdam) op achtentwintig april tweeduizend –
vijf in register Hypotheken 4, deel 19191, nummer 64, van het afschrift van een akte van –
levering, houdende kwijting voor de betaling van de koopprijs en afstand van ———————
ontbindingsrechten, verleden op diezelfde dag voor genoemde notaris Boodt, mede in ——
verband met de inschrijving ten kantore van voormelde openbare registers op ———————
vijfentwintig september tweeduizend negen in register Hypotheken 4, deel 57234, ———
nummer 109, van een afschrift van een akte van wijziging tenaamstelling, opgemaakt door

mr. L.W.J. Hoppenbrouwers, notaris te Amsterdam, op diezelfde dag, blijkens welke akte - de naam Kaneb Terminals B.V. is gewijzigd in NuStar Terminals B.V.; ————————————

4.5.12 *Artikel 4.1.12* met een huurafhankelijk recht van opstal, blijkens de kadastrale registratie – ten behoeve de besloten vennootschap met beperkte aansprakelijkheid NuStar Terminals – B.V. (ten tijde van het passeren van de na te noemen aankomsttitel genaamd Kaneb ——— Terminals B.V.), welk recht is verkregen door de inschrijving ten kantore van voormelde – openbare registers (destijds gehouden te Amsterdam) op achtentwintig april tweeduizend – vijf in register Hypotheken 4, deel 19191, nummer 64, van het afschrift van een akte van – levering, houdende kwijting voor de betaling van de koopprijs en afstand van ———— ontbindingsrechten, verleden op diezelfde dag voor genoemde notaris Boodt, mede in —— verband met de inschrijving ten kantore van voormelde openbare registers op ———— vijfentwintig september tweeduizend negen in register Hypotheken 4, deel 57234, ——— nummer 109, van een afschrift van een akte van wijziging tenaamstelling, opgemaakt door genoemde notaris Hoppenbrouwers, op diezelfde dag, blijkens welke akte de naam Kaneb Terminals B.V. is gewijzigd in NuStar Terminals B.V.; ————————————

4.5.13 *Artikel 4.1.13* met een huurafhankelijk recht van opstal, blijkens de kadastrale registratie – ten behoeve de besloten vennootschap met beperkte aansprakelijkheid NuStar Terminals – B.V. (ten tijde van het passeren van de na te noemen aankomsttitel genaamd Kaneb ——— Terminals B.V.), welk recht is verkregen door de inschrijving ten kantore van voormelde – openbare registers (destijds gehouden te Amsterdam) op achtentwintig april tweeduizend – vijf in register Hypotheken 4, deel 19191, nummer 64, van het afschrift van een akte van – levering, houdende kwijting voor de betaling van de koopprijs en afstand van ———— ontbindingsrechten, verleden op diezelfde dag voor genoemde notaris Boodt, mede in —— verband met de inschrijving ten kantore van voormelde openbare registers op ———— vijfentwintig september tweeduizend negen in register Hypotheken 4, deel 57234, ——— nummer 109, van een afschrift van een akte van wijziging tenaamstelling, opgemaakt door genoemde notaris Hoppenbrouwers, op diezelfde dag, blijkens welke akte de naam Kaneb Terminals B.V. is gewijzigd in NuStar Terminals B.V.; ————————————

4.5.14 *Artikel 4.1.14* met een tijdelijk recht van erfpacht, blijkens de kadastrale registratie ——— verkregen ten behoeve van de besloten vennootschap met beperkte aansprakelijkheid EHI - Fund GP (Netherlands) B.V., handelend als enig beherend vennoot van de commanditaire - vennootschap Euroind Two C.V., welk recht is gevestigd voor een periode van vijftig (50) jaren, eindigend ultimo éénendertig oktober tweeduizend tweeënveertig, welk recht de —— mogelijkheid tot tweemaal verlenging bevat met vijfentwintig (25) jaren, welk recht is —— verkregen door de inschrijving ten kantore van voormelde openbare registers (destijds —— gehouden te Amsterdam) op zeventwintig oktober tweeduizend vijf in register ———— Hypotheken 4, deel 19330, nummer 141, van het afschrift van een akte van levering ——— registergoed, houdende kwijting voor de betaling van de koopprijs, verleden op ———— zesentwintig oktober tweeduizend vijf, voor mr. J.L.F. Bakker, destijds notaris te ———— Amsterdam; ————————————

4.5.15 *Artikel 4.1.15* met een tijdelijk recht van erfpacht, blijkens de kadastrale registratie ten —— behoeve van de besloten vennootschap met beperkte aansprakelijkheid Railinfratrust B.V.,

welk recht is gevestigd voor een periode van vijftig (50) jaren, eindigend ultimo ———— éénendertig oktober tweeduizend zestig, met de mogelijkheid tot verlenging, welk recht is verkregen door de inschrijving ten kantore van voormelde openbare registers op ———— éénentwintig mei tweeduizend twaalf in register Hypotheken 4, deel 61488, nummer 130, - van het afschrift van een akte van vestiging tijdelijk recht van erfpacht, verleden op ——— diezelfde dag voor een waarnemer van M.C. Aarts, notaris te Amsterdam; ————————

4.5.16 *Artikel 4.1.16* met een tijdelijk recht van erfpacht, blijkens kadastrale registratie ten ——— behoeve van de besloten vennootschap met beperkte aansprakelijkheid Sonneborn Refined Products B.V., welk recht is gevestigd voor een periode van vijftig (50) jaren, eindigend — ultimo drieëntwintig juni tweeduizend vijfenvijftig, met de mogelijkheid tot verlenging, — welk recht is verkregen door de inschrijving ten kantore van voormelde openbare registers op zevenentwintig juni tweeduizend vijf in register Hypotheken 4, deel 19233, nummer — 97, van het afschrift van een akte van vestiging tijdelijke erfpacht, verleden op ———— vierentwintig juni tweeduizend vijf, voor een waarnemer van de met verlof afwezige mr. – P.A.E. Kerckhoffs, notaris te Amsterdam, mede in verband met de inschrijving ten ——— kantore van de voormelde openbare registers op zes juni tweeduizend twaalf in register — Hypotheken 4, deel 61567, nummer 22, van een akte wijziging tenaamstelling, opgemaakt op vijf juni tweeduizend twaalf door mr. J.C.Ch. Paans, notaris te Amsterdam; ————————

4.5.17 *Artikel 4.1.17* met een tijdelijk recht van erfpacht, blijkens kadastrale registratie ten ——— behoeve van de besloten vennootschap met beperkte aansprakelijkheid Sonneborn Refined Products B.V., welk recht is gevestigd voor een periode van vijftig (50) jaren, eindigend — ultimo drieëntwintig juni tweeduizend vijfenvijftig, met de mogelijkheid tot verlenging, — welk recht is verkregen door de inschrijving ten kantore van voormelde openbare registers op zevenentwintig juni tweeduizend vijf in register Hypotheken 4, deel 19233, nummer — 97, van het afschrift van een akte van vestiging tijdelijke erfpacht, verleden op ———— vierentwintig juni tweeduizend vijf, voor een waarnemer van de met verlof afwezige ——— genoemde notaris Kerckhoffs, mede in verband met de inschrijving ten kantore van de — voormelde openbare registers op zes juni tweeduizend twaalf in register Hypotheken 4, — deel 61567, nummer 22, van een akte wijziging tenaamstelling, opgemaakt op vijf juni — tweeduizend twaalf door genoemde notaris Paans; ————————————————

4.5.18 *Artikel 4.1.18* met een tijdelijk recht van erfpacht, blijkens kadastrale registratie ten ——— behoeve van de besloten vennootschap met beperkte aansprakelijkheid Sonneborn Refined Products B.V., welk recht is gevestigd voor een periode van vijftig (50) jaren, eindigend — ultimo drieëntwintig juni tweeduizend vijfenvijftig, met de mogelijkheid tot verlenging, — welk recht is verkregen door de inschrijving ten kantore van voormelde openbare registers op zevenentwintig juni tweeduizend vijf in register Hypotheken 4, deel 19233, nummer — 97, van het afschrift van een akte van vestiging tijdelijke erfpacht, verleden op ———— vierentwintig juni tweeduizend vijf, voor een waarnemer van de met verlof afwezige ——— genoemde notaris Kerckhoffs, mede in verband met de inschrijving ten kantore van de — voormelde openbare registers op zes juni tweeduizend twaalf in register Hypotheken 4, — deel 61567, nummer 22, van een akte wijziging tenaamstelling, opgemaakt op vijf juni — tweeduizend twaalf door genoemde notaris Paans; ————————————————

4.5.19 *Artikel 4.1.19* met een huurafhankelijk recht van opstal, blijkens de kadastrale registratie – ten behoeve de besloten vennootschap met beperkte aansprakelijkheid NuStar Terminals – B.V. (ten tijde van het passeren van de na te noemen aankomsttitel genaamd Kaneb ——— Terminals B.V.), welk recht is verkregen door de inschrijving ten kantore van voormelde – openbare registers (destijds gehouden te Amsterdam) op achtentwintig april tweeduizend – vijf in register Hypotheken 4, deel 19191, nummer 64, van het afschrift van een akte van – levering, houdende kwijting voor de betaling van de koopprijs en afstand van ——— ontbindingsrechten, verleden op diezelfde dag voor genoemde notaris Boodt, mede in —— verband met de inschrijving ten kantore van voormelde openbare registers op ——— vijfentwintig september tweeduizend negen in register Hypotheken 4, deel 57234, ——— nummer 109, van een afschrift van een akte van wijziging tenaamstelling, opgemaakt door genoemde notaris Hoppenbrouwers, op diezelfde dag, blijkens welke akte de naam Kaneb Terminals B.V. is gewijzigd in NuStar Terminals B.V.; ———

4.5.20 *Artikel 4.1.20* met een huurafhankelijk recht van opstal, blijkens de kadastrale registratie – ten behoeve de besloten vennootschap met beperkte aansprakelijkheid NuStar Terminals – B.V. (ten tijde van het passeren van de na te noemen aankomsttitel genaamd Kaneb ——— Terminals B.V.), welk recht is verkregen door de inschrijving ten kantore van voormelde – openbare registers (destijds gehouden te Amsterdam) op achtentwintig april tweeduizend – vijf in register Hypotheken 4, deel 19191, nummer 64, van het afschrift van een akte van – levering, houdende kwijting voor de betaling van de koopprijs en afstand van ——— ontbindingsrechten, verleden op diezelfde dag voor genoemde notaris Boodt, mede in —— verband met de inschrijving ten kantore van voormelde openbare registers op ——— vijfentwintig september tweeduizend negen in register Hypotheken 4, deel 57234, ——— nummer 109, van een afschrift van een akte van wijziging tenaamstelling, opgemaakt door genoemde notaris Hoppenbrouwers, op diezelfde dag, blijkens welke akte de naam Kaneb Terminals B.V. is gewijzigd in NuStar Terminals B.V.; ———

4.5.21 *Artikel 4.1.21* met een huurafhankelijk recht van opstal, blijkens de kadastrale registratie – ten behoeve de besloten vennootschap met beperkte aansprakelijkheid NuStar Terminals – B.V. (ten tijde van het passeren van de na te noemen aankomsttitel genaamd Kaneb ——— Terminals B.V.), welk recht is verkregen door de inschrijving ten kantore van voormelde – openbare registers (destijds gehouden te Amsterdam) op achtentwintig april tweeduizend – vijf in register Hypotheken 4, deel 19191, nummer 64, van het afschrift van een akte van – levering, houdende kwijting voor de betaling van de koopprijs en afstand van ——— ontbindingsrechten, verleden op diezelfde dag voor genoemde notaris Boodt, mede in —— verband met de inschrijving ten kantore van voormelde openbare registers op ——— vijfentwintig september tweeduizend negen in register Hypotheken 4, deel 57234, ——— nummer 109, van een afschrift van een akte van wijziging tenaamstelling, opgemaakt door genoemde notaris Hoppenbrouwers, op diezelfde dag, blijkens welke akte de naam Kaneb Terminals B.V. is gewijzigd in NuStar Terminals B.V.; ———

4.5.22 *Artikel 4.1.22* met een huurafhankelijk recht van opstal, blijkens de kadastrale registratie – ten behoeve de besloten vennootschap met beperkte aansprakelijkheid NuStar Terminals – B.V. (ten tijde van het passeren van de na te noemen aankomsttitel genaamd Kaneb ———

Terminals B.V.), welk recht is verkregen door de inschrijving ten kantore van voormelde – openbare registers (destijds gehouden te Amsterdam) op achtentwintig april tweeduizend – vijf in register Hypotheken 4, deel 19191, nummer 64, van het afschrift van een akte van – levering, houdende kwijting voor de betaling van de koopprijs en afstand van ———— ontbindingsrechten, verleden op diezelfde dag voor genoemde notaris Boodt, mede in —— verband met de inschrijving ten kantore van voormelde openbare registers op ———— vijfentwintig september tweeduizend negen in register Hypotheken 4, deel 57234, ———— nummer 109, van een afschrift van een akte van wijziging tenaamstelling, opgemaakt door genoemde notaris Hoppenbrouwers, op diezelfde dag, blijkens welke akte de naam Kaneb Terminals B.V. is gewijzigd in NuStar Terminals B.V.; ————————————

4.5.23 *Artikel 4.1.23* (ten tijde van het passeren van de na te noemen aankomsttitel kadastraal —— bekend gemeente Sloten, sectie K, nummer 3553 (gedeeltelijk)) met een huurafhankelijk – recht van opstal, blijkens de kadastrale registratie ten behoeve van All Weather Terminal – B.V., welk recht is verkregen door de inschrijving ten kantore van voormelde openbare —— registers (destijds gehouden te Amsterdam) op achttien februari tweeduizend vijf in ———— register Hypotheken 4, deel 19143, nummer 146, van het afschrift van een akte van ———— vestiging recht van opstal, verleden op diezelfde dag voor mr. H.A.M. Stuijt, notaris —— gevestigd te Amsterdam; ————————————

4.5.24 *Artikel 4.1.24* (ten tijde van het passeren van de na te noemen aankomsttitel kadastraal —— bekend gemeente Sloten, sectie K, nummer 3553 (gedeeltelijk)) met een huurafhankelijk – recht van opstal, blijkens de kadastrale registratie ten behoeve van All Weather Terminal – B.V., welk recht is verkregen door de inschrijving ten kantore van voormelde openbare —— registers (destijds gehouden te Amsterdam) op zeventien oktober tweeduizend drie in —— register Hypotheken 4, deel 18809, nummer 106, van het afschrift van een akte van ———— vestiging recht van opstal, verleden op diezelfde dag voor genoemde notaris Laenen; ——

4.5.25 *Artikel 4.1.25:* ————————————

- met een tijdelijk recht van erfpacht, blijkens kadastrale registratie ten behoeve van de besloten vennootschap met beperkte aansprakelijkheid Sonneborn Refined —— Products B.V., welk recht is gevestigd voor een periode van vijftig (50) jaren, —— eindigend ultimo drieëntwintig juni tweeduizend vijfenvijftig, met de ———— mogelijkheid tot verlenging, welk recht is verkregen door de inschrijving ten —— kantore van voormelde openbare registers op zevenentwintig juni tweeduizend —— vijf in register Hypotheken 4, deel 19233, nummer 97, van het afschrift van een — akte van vestiging tijdelijke erfpacht, verleden op vierentwintig juni tweeduizend - vijf, voor een waarnemer van de met verlof afwezige genoemde notaris ———— Kerckhoffs, mede in verband met de inschrijving ten kantore van de voormelde — openbare registers op zes juni tweeduizend twaalf in register Hypotheken 4, deel – 61567, nummer 22, van een akte wijziging tenaamstelling, opgemaakt op vijf juni tweeduizend twaalf door genoemde notaris Paans; ————————————
- met een tijdelijk recht van ondererfpacht, blijkens de kadastrale registratie ten —— behoeve van de besloten vennootschap met beperkte aansprakelijkheid Chemtura - Technology B.V. (ten tijde van het passeren van de na te noemen aankomsttitel —

genaamd Crompton B.V.), welk recht is gevestigd voor een periode gelijk aan de duur van het hoofderfpacht, welk recht is verkregen door de inschrijving ten kantore van voormelde openbare registers (destijds gehouden te Amsterdam) op zevenentwintig juni tweeduizend vijf in register Hypotheken 4, deel 19233, nummer 96, van het afschrift van een akte uitgifte ondererfpacht onder opschortende voorwaarde/vestiging erfdienstbaarheden, verleden op vierentwintig juni tweeduizend vijf voor genoemde notaris Bijkerk, mede in verband met de inschrijving ten kantore van voormelde openbare registers op vijf augustus tweeduizend vijf, in register Hypotheken 4, deel 19268, nummer 93, van een afschrift van een akte van verklaring in vervulling gaan opschortende voorwaarde vestiging ondererfpacht, verleden op vier augustus tweeduizend vijf voor een waarnemer van genoemde notaris Bijkerk,

zulks mede in verband met de inschrijving ten kantore van voormelde openbare registers op vijfentwintig januari tweeduizend zes, in register Hypotheken 4, deel 19403, nummer 183 van een afschrift van een akte wijziging tenaamstelling, opgemaakt op vierentwintig januari tweeduizend zes door een waarnemer van genoemde notaris Bijkerk, blijkens welke akte Crompton Overseas B.V. als verkrijgende vennootschap een juridische fusie is aangegaan met Crompton B.V. als verdwijnende vennootschap en in verband met de inschrijving ten kantore van voormelde openbare registers op veertien februari tweeduizend dertien in register Hypotheken 4, deel 62468, nummer 166, van een afschrift van een akte wijziging tenaamstelling, opgemaakt op dertien februari tweeduizend dertien door mr. M. van Soest, notaris te Amsterdam, blijkens welke akte Chemtura Technology B.V. als verkrijgende vennootschap een juridische fusie is aangegaan met Crompton Overseas B.V. als verdwijnende vennootschap;

4.5.26 *Artikel 4.1.26* met een tijdelijk recht van erfpacht, blijkens kadastrale registratie ten behoeve van de besloten vennootschap met beperkte aansprakelijkheid Sonneborn Refined Products B.V., welk recht is gevestigd voor een periode van vijftig (50) jaren, eindigend ultimo drieëntwintig juni tweeduizend vijfenvijftig, met de mogelijkheid tot verlenging, welk recht is verkregen door de inschrijving ten kantore van voormelde openbare registers op zevenentwintig juni tweeduizend vijf in register Hypotheken 4, deel 19233, nummer 97, van het afschrift van een akte van vestiging tijdelijke erfpacht, verleden op vierentwintig juni tweeduizend vijf, voor een waarnemer van de met verlof afwezige genoemde notaris Kerckhoffs, mede in verband met de inschrijving ten kantore van de voormelde openbare registers op zes juni tweeduizend twaalf in register Hypotheken 4, deel 61567, nummer 22, van een akte wijziging tenaamstelling, opgemaakt op vijf juni tweeduizend twaalf door genoemde notaris Paans;

4.5.27 *Artikel 4.1.27* met een tijdelijk recht van erfpacht, blijkens kadastrale registratie ten behoeve van de besloten vennootschap met beperkte aansprakelijkheid Sonneborn Refined Products B.V., welk recht is gevestigd voor een periode van vijftig (50) jaren, eindigend ultimo drieëntwintig juni tweeduizend vijfenvijftig, met de mogelijkheid tot verlenging, welk recht is verkregen door de inschrijving ten kantore van voormelde openbare registers op zevenentwintig juni tweeduizend vijf in register Hypotheken 4, deel 19233, nummer

97, van het afschrift van een akte van vestiging tijdelijke erfpacht, verleden op ——————
vierentwintig juni tweeduizend vijf, voor een waarnemer van de met verlof afwezige ——
genoemde notaris Kerckhoffs, mede in verband met de inschrijving ten kantore van de —
voormelde openbare registers op zes juni tweeduizend twaalf in register Hypotheken 4, —
deel 61567, nummer 22, van een akte wijziging tenaamstelling, opgemaakt op vijf juni —
tweeduizend twaalf door genoemde notaris Paans; ——————————————

4.5.28 *Artikel 4.1.28:* ——————————————————————————

- met een tijdelijk recht van erfpacht, blijkens kadastrale registratie ten behoeve van de besloten vennootschap met beperkte aansprakelijkheid Sonneborn Refined —— Products B.V., welk recht is gevestigd voor een periode van vijftig (50) jaren, —— eindigend ultimo drieëntwintig juni tweeduizend vijfenvijftig, met de —————— mogelijkheid tot verlenging, welk recht is verkregen door de inschrijving ten —— kantore van voormelde openbare registers op zevenentwintig juni tweeduizend —— vijf in register Hypotheken 4, deel 19233, nummer 97, van het afschrift van een — akte van vestiging tijdelijke erfpacht, verleden op vierentwintig juni tweeduizend - vijf, voor een waarnemer van de met verlof afwezige genoemde notaris —————— Kerckhoffs, mede in verband met de inschrijving ten kantore van de voormelde — openbare registers op zes juni tweeduizend twaalf in register Hypotheken 4, deel – 61567, nummer 22, van een akte wijziging tenaamstelling, opgemaakt op vijf juni tweeduizend twaalf door genoemde notaris Paans; ——————————————
- met een tijdelijk recht van ondererfpacht, blijkens de kadastrale registratie ten —— behoeve van de besloten vennootschap met beperkte aansprakelijkheid Chemtura - Technology B.V. (ten tijde van het passeren van de na te noemen aankomsttitel — genaamd Crompton B.V.), welk recht is gevestigd voor een periode gelijk aan de – duur van het hoofderfpacht, welk recht is verkregen door de inschrijving ten —— kantore van voormelde openbare registers (destijds gehouden te Amsterdam) op — zevenentwintig juni tweeduizend vijf in register Hypotheken 4, deel 19233, ——— nummer 96, van het afschrift van een akte uitgifte ondererfpacht onder —————— opschortende voorwaarde/vestiging erfdienstbaarheden, verleden op vierentwintig juni tweeduizend vijf voor genoemde notaris Bijkerk, mede in verband met de —— inschrijving ten kantore van voormelde openbare registers op vijf augustus ——— tweeduizend vijf, in register Hypotheken 4, deel 19268, nummer 93, van een —— afschrift van een akte van verklaring in vervulling gaan opschortende voorwaarde vestiging ondererfpacht, verleden op vier augustus tweeduizend vijf voor een —— waarnemer van genoemde notaris Bijkerk, ——————————————

zulks mede in verband met de inschrijving ten kantore van voormelde openbare registers – op vijfentwintig januari tweeduizend zes, in register Hypotheken 4, deel 19403, nummer – 183 van een afschrift van een akte wijziging tenaamstelling, opgemaakt op vierentwintig – januari tweeduizend zes door een waarnemer van genoemde notaris Bijkerk, blijkens —— welke akte Crompton Overseas B.V. als verkrijgende vennootschap een juridische fusie is aangegaan met Crompton B.V. als verdwijnende vennootschap en in verband met de —— inschrijving ten kantore van voormelde openbare registers op veertien februari ——————

tweeduizend dertien in register Hypotheken 4, deel 62468, nummer 166, van een afschrift van een akte wijziging tenaamstelling, opgemaakt op dertien februari tweeduizend dertien door genoemde notaris Van Soest, blijkens welke akte Chemtura Technology B.V. als verkrijgende vennootschap een juridische fusie is aangegaan met Crompton Overseas B.V. als verdwijnende vennootschap;

4.5.29 *Artikel 4.1.29:*

- met een tijdelijk recht van erfpacht, blijkens kadastrale registratie ten behoeve van de besloten vennootschap met beperkte aansprakelijkheid Sonneborn Refined Products B.V., welk recht is gevestigd voor een periode van vijftig (50) jaren, eindigend ultimo drieëntwintig juni tweeduizend vijfenvijftig, met de mogelijkheid tot verlenging, welk recht is verkregen door de inschrijving ten kantore van voormelde openbare registers op zevenentwintig juni tweeduizend vijf in register Hypotheken 4, deel 19233, nummer 97, van het afschrift van een akte van vestiging tijdelijke erfpacht, verleden op vierentwintig juni tweeduizend vijf, voor een waarnemer van de met verlof afwezige genoemde notaris Kerckhoffs, mede in verband met de inschrijving ten kantore van de voormelde openbare registers op zes juni tweeduizend twaalf in register Hypotheken 4, deel 61567, nummer 22, van een akte wijziging tenaamstelling, opgemaakt op vijf juni tweeduizend twaalf door genoemde notaris Paans;
- met een tijdelijk recht van ondererfpacht, blijkens de kadastrale registratie ten behoeve van de besloten vennootschap met beperkte aansprakelijkheid Chemtura Technology B.V. (ten tijde van het passeren van de na te noemen aankomsttitel genaamd: Crompton B.V.), welk recht is gevestigd voor een periode gelijk aan de duur van het hoofderfpacht, welk recht is verkregen door de inschrijving ten kantore van voormelde openbare registers (destijds gehouden te Amsterdam) op zevenentwintig juni tweeduizend vijf in register Hypotheken 4, deel 19233, nummer 96, van het afschrift van een akte uitgifte ondererfpacht onder opschortende voorwaarde/vestiging erfdienstbaarheden, verleden op vierentwintig juni tweeduizend vijf voor genoemde notaris Bijkerk, mede in verband met de inschrijving ten kantore van voormelde openbare registers op vijf augustus tweeduizend vijf, in register Hypotheken 4, deel 19268, nummer 93, van een afschrift van een akte van verklaring in vervulling gaan opschortende voorwaarde vestiging ondererfpacht, verleden op vier augustus tweeduizend vijf voor een waarnemer van genoemde notaris Bijkerk,

zulks mede in verband met de inschrijving ten kantore van voormelde openbare registers op vijfentwintig januari tweeduizend zes, in register Hypotheken 4, deel 19403, nummer 183 van een afschrift van een akte wijziging tenaamstelling, opgemaakt op vierentwintig januari tweeduizend zes door een waarnemer van genoemde notaris Bijkerk, blijkens welke akte Crompton Overseas B.V. als verkrijgende vennootschap een juridische fusie is aangegaan met Crompton B.V. als verdwijnende vennootschap en in verband met de inschrijving ten kantore van voormelde openbare registers op veertien februari tweeduizend dertien in register Hypotheken 4, deel 62468, nummer 166, van een afschrift -

van een akte wijziging tenaamstelling, opgemaakt op dertien februari tweeduizend dertien door genoemde notaris Van Soest, blijkens welke akte Chemtura Technology B.V. als verkrijgende vennootschap een juridische fusie is aangegaan met Crompton Overseas B.V. als verdwijnende vennootschap;

4.5.30 *Artikel 4.1.30:*

- met een tijdelijk recht van erfpacht, blijkens kadastrale registratie ten behoeve van de besloten vennootschap met beperkte aansprakelijkheid Sonneborn Refined Products B.V., welk recht is gevestigd voor een periode van vijftig (50) jaren, eindigend ultimo drieëntwintig juni tweeduizend vijfenvijftig, met de mogelijkheid tot verlenging, welk recht is verkregen door de inschrijving ten kantore van voormelde openbare registers op zevenentwintig juni tweeduizend vijf in register Hypotheken 4, deel 19233, nummer 97, van het afschrift van een akte van vestiging tijdelijke erfpacht, verleden op vierentwintig juni tweeduizend vijf, voor een waarnemer van de met verlof afwezige genoemde notaris Kerckhoffs, mede in verband met de inschrijving ten kantore van de voormelde openbare registers op zes juni tweeduizend twaalf in register Hypotheken 4, deel 61567, nummer 22, van een akte wijziging tenaamstelling, opgemaakt op vijf juni tweeduizend twaalf door genoemde notaris Paans;
- met een tijdelijk recht van ondererfpacht, blijkens de kadastrale registratie ten behoeve van de besloten vennootschap met beperkte aansprakelijkheid Chemtura Technology B.V. (ten tijde van het passeren van de na te noemen aankomsttitel genaamd Crompton B.V.), welk recht is gevestigd voor een periode gelijk aan de duur van het hoofderfpacht, welk recht is verkregen door de inschrijving ten kantore van voormelde openbare registers (destijds gehouden te Amsterdam) op zevenentwintig juni tweeduizend vijf in register Hypotheken 4, deel 19233, nummer 96, van het afschrift van een akte uitgifte ondererfpacht onder opschortende voorwaarde/vestiging erfdienstbaarheden, verleden op vierentwintig juni tweeduizend vijf voor genoemde notaris Bijkerk, mede in verband met de inschrijving ten kantore van voormelde openbare registers op vijf augustus tweeduizend vijf, in register Hypotheken 4, deel 19268, nummer 93, van een afschrift van een akte van verklaring in vervulling gaan opschortende voorwaarde vestiging ondererfpacht, verleden op vier augustus tweeduizend vijf voor een waarnemer van genoemde notaris Bijkerk,

zulks mede in verband met de inschrijving ten kantore van voormelde openbare registers op vijfentwintig januari tweeduizend zes, in register Hypotheken 4, deel 19403, nummer 183 van een afschrift van een akte wijziging tenaamstelling, opgemaakt op vierentwintig januari tweeduizend zes door een waarnemer van genoemde notaris Bijkerk, blijkens welke akte Crompton Overseas B.V. als verkrijgende vennootschap een juridische fusie is aangegaan met Crompton B.V. als verdwijnende vennootschap en in verband met de inschrijving ten kantore van voormelde openbare registers op veertien februari tweeduizend dertien in register Hypotheken 4, deel 62468, nummer 166, van een afschrift van een akte wijziging tenaamstelling, opgemaakt op dertien februari tweeduizend dertien

door genoemde notaris Van Soest, blijkens welke akte Chemtura Technology B.V. als verkrijgende vennootschap een juridische fusie is aangegaan met Crompton Overseas B.V. als verdwijnende vennootschap;

4.5.31 *Artikel 4.1.31:*

- met een tijdelijk recht van erfpacht, blijkens kadastrale registratie ten behoeve van de besloten vennootschap met beperkte aansprakelijkheid Sonneborn Refined Products B.V., welk recht is gevestigd voor een periode van vijftig (50) jaren, eindigend ultimo drieëntwintig juni tweeduizend vijfenvijftig, met de mogelijkheid tot verlenging, welk recht is verkregen door de inschrijving ten kantore van voormelde openbare registers op zevenentwintig juni tweeduizend vijf in register Hypotheken 4, deel 19233, nummer 97, van het afschrift van een akte van vestiging tijdelijke erfpacht, verleden op vierentwintig juni tweeduizend vijf, voor een waarnemer van de met verlof afwezige genoemde notaris Kerckhoffs, mede in verband met de inschrijving ten kantore van de voormelde openbare registers op zes juni tweeduizend twaalf in register Hypotheken 4, deel 61567, nummer 22, van een akte wijziging tenaamstelling, opgemaakt op vijf juni tweeduizend twaalf door genoemde notaris Paans;
- met een tijdelijk recht van ondererfpacht, blijkens de kadastrale registratie ten behoeve van de besloten vennootschap met beperkte aansprakelijkheid Chemtura Technology B.V. (ten tijde van het passeren van de na te noemen aankomsttitel genaamd: Crompton B.V.), welk recht is gevestigd voor een periode gelijk aan de duur van het hoofderfpacht, welk recht is verkregen door de inschrijving ten kantore van voormelde openbare registers (destijds gehouden te Amsterdam) op zevenentwintig juni tweeduizend vijf in register Hypotheken 4, deel 19233, nummer 96, van het afschrift van een akte uitgifte ondererfpacht onder opschortende voorwaarde/vestiging erfdienstbaarheden, verleden op vierentwintig juni tweeduizend vijf voor genoemde notaris Bijkerk, mede in verband met de inschrijving ten kantore van voormelde openbare registers op vijf augustus tweeduizend vijf, in register Hypotheken 4, deel 19268, nummer 93, van een afschrift van een akte van verklaring in vervulling gaan opschortende voorwaarde vestiging ondererfpacht, verleden op vier augustus tweeduizend vijf voor een waarnemer van genoemde notaris Bijkerk,

zulks mede in verband met de inschrijving ten kantore van voormelde openbare registers op vijfentwintig januari tweeduizend zes, in register Hypotheken 4, deel 19403, nummer 183 van een afschrift van een akte wijziging tenaamstelling, opgemaakt op vierentwintig januari tweeduizend zes door een waarnemer van genoemde notaris Bijkerk, blijkens welke akte Crompton Overseas B.V. als verkrijgende vennootschap een juridische fusie is aangegaan met Crompton B.V. als verdwijnende vennootschap en in verband met de inschrijving ten kantore van voormelde openbare registers op veertien februari tweeduizend dertien in register Hypotheken 4, deel 62468, nummer 166, van een afschrift van een akte wijziging tenaamstelling, opgemaakt op dertien februari tweeduizend dertien door genoemde notaris Van Soest, blijkens welke akte Chemtura Technology B.V. als

verkrijgende vennootschap een juridische fusie is aangegaan met Crompton Overseas B.V. als verdwijnende vennootschap; ———————————————————————————

4.5.32 *Artikel 4.1.32* met een tijdelijk recht van erfpacht, blijkens kadastrale registratie ten ——— behoeve van de besloten vennootschap met beperkte aansprakelijkheid Sonneborn Refined Products B.V., welk recht is gevestigd voor een periode van vijftig (50) jaren, eindigend — ultimo drieëntwintig juni tweeduizend vijfenvijftig, met de mogelijkheid tot verlenging, — welk recht is verkregen door de inschrijving ten kantore van voormelde openbare registers op zevenentwintig juni tweeduizend vijf in register Hypotheken 4, deel 19233, nummer — 97, van het afschrift van een akte van vestiging tijdelijke erfpacht, verleden op ——— vierentwintig juni tweeduizend vijf, voor een waarnemer van de met verlof afwezige ——— genoemde notaris Kerckhoffs, mede in verband met de inschrijving ten kantore van de —— voormelde openbare registers op zes juni tweeduizend twaalf in register Hypotheken 4, —— deel 61567, nummer 22, van een akte wijziging tenaamstelling, opgemaakt op vijf juni —— tweeduizend twaalf door genoemde notaris Paans; ———————————————————————

4.5.33 *Artikel 4.1.33* met een tijdelijk recht van erfpacht, blijkens kadastrale registratie ten ——— behoeve van de besloten vennootschap met beperkte aansprakelijkheid Sonneborn Refined Products B.V., welk recht is gevestigd voor een periode van vijftig (50) jaren, eindigend — ultimo drieëntwintig juni tweeduizend vijfenvijftig, met de mogelijkheid tot verlenging, — welk recht is verkregen door de inschrijving ten kantore van voormelde openbare registers op zevenentwintig juni tweeduizend vijf in register Hypotheken 4, deel 19233, nummer — 97, van het afschrift van een akte van vestiging tijdelijke erfpacht, verleden op ——— vierentwintig juni tweeduizend vijf, voor een waarnemer van de met verlof afwezige ——— genoemde notaris Kerckhoffs, mede in verband met de inschrijving ten kantore van de —— voormelde openbare registers op zes juni tweeduizend twaalf in register Hypotheken 4, —— deel 61567, nummer 22, van een akte wijziging tenaamstelling, opgemaakt op vijf juni —— tweeduizend twaalf door genoemde notaris Paans; ———————————————————————

4.5.34 *Artikel 4.1.34* met een tijdelijk recht van erfpacht, blijkens kadastrale registratie ten ——— behoeve van de besloten vennootschap met beperkte aansprakelijkheid Sonneborn Refined Products B.V., welk recht is gevestigd voor een periode van vijftig (50) jaren, eindigend — ultimo drieëntwintig juni tweeduizend vijfenvijftig, met de mogelijkheid tot verlenging, — welk recht is verkregen door de inschrijving ten kantore van voormelde openbare registers op zevenentwintig juni tweeduizend vijf in register Hypotheken 4, deel 19233, nummer — 97, van het afschrift van een akte van vestiging tijdelijke erfpacht, verleden op ——— vierentwintig juni tweeduizend vijf, voor een waarnemer van de met verlof afwezige ——— genoemde notaris Kerckhoffs, mede in verband met de inschrijving ten kantore van de —— voormelde openbare registers op zes juni tweeduizend twaalf in register Hypotheken 4, —— deel 61567, nummer 22, van een akte wijziging tenaamstelling, opgemaakt op vijf juni —— tweeduizend twaalf door genoemde notaris Paans; ———————————————————————

4.5.35 *Artikel 4.1.35* met een tijdelijk recht van erfpacht, blijkens kadastrale registratie ten ——— behoeve van de besloten vennootschap met beperkte aansprakelijkheid Sonneborn Refined Products B.V., welk recht is gevestigd voor een periode van vijftig (50) jaren, eindigend — ultimo drieëntwintig juni tweeduizend vijfenvijftig, met de mogelijkheid tot verlenging, —

welk recht is verkregen door de inschrijving ten kantore van voormelde openbare registers op zevenentwintig juni tweeduizend vijf in register Hypotheken 4, deel 19233, nummer 97, van het afschrift van een akte van vestiging tijdelijke erfpacht, verleden op vierentwintig juni tweeduizend vijf, voor een waarnemer van de met verlof afwezige genoemde notaris Kerckhoffs, mede in verband met de inschrijving ten kantore van de voormelde openbare registers op zes juni tweeduizend twaalf in register Hypotheken 4, deel 61567, nummer 22, van een akte wijziging tenaamstelling, opgemaakt op vijf juni tweeduizend twaalf door genoemde notaris Paans;

4.5.36 *Artikel 4.1.36:*

- met een tijdelijk recht van erfpacht, blijkens kadastrale registratie ten behoeve van de besloten vennootschap met beperkte aansprakelijkheid Sonneborn Refined Products B.V., welk recht is gevestigd voor een periode van vijftig (50) jaren, eindigend ultimo drieëntwintig juni tweeduizend vijfenvijftig, met de mogelijkheid tot verlenging, welk recht is verkregen door de inschrijving ten kantore van voormelde openbare registers op zevenentwintig juni tweeduizend vijf in register Hypotheken 4, deel 19233, nummer 97, van het afschrift van een akte van vestiging tijdelijke erfpacht, verleden op vierentwintig juni tweeduizend vijf, voor een waarnemer van de met verlof afwezige genoemde notaris Kerckhoffs, mede in verband met de inschrijving ten kantore van de voormelde openbare registers op zes juni tweeduizend twaalf in register Hypotheken 4, deel 61567, nummer 22, van een akte wijziging tenaamstelling, opgemaakt op vijf juni tweeduizend twaalf door genoemde notaris Paans;
- met een tijdelijk recht van ondererfpacht, blijkens de kadastrale registratie ten behoeve van de besloten vennootschap met beperkte aansprakelijkheid Chemtura Technology B.V. (ten tijde van het passeren van de na te noemen aankomsttitel genaamd: Crompton B.V.), welk recht is gevestigd voor een periode gelijk aan de duur van het hoofderfpacht, welk recht is verkregen door de inschrijving ten kantore van voormelde openbare registers (destijds gehouden te Amsterdam) op zevenentwintig juni tweeduizend vijf in register Hypotheken 4, deel 19233, nummer 96, van het afschrift van een akte uitgifte ondererfpacht onder opschortende voorwaarde/vestiging erfdienstbaarheden, verleden op vierentwintig juni tweeduizend vijf voor genoemde notaris Bijkerk, mede in verband met de inschrijving ten kantore van voormelde openbare registers op vijf augustus tweeduizend vijf, in register Hypotheken 4, deel 19268, nummer 93, van een afschrift van een akte van verklaring in vervulling gaan opschortende voorwaarde vestiging ondererfpacht, verleden op vier augustus tweeduizend vijf voor een waarnemer van genoemde notaris Bijkerk,

zulks mede in verband met de inschrijving ten kantore van voormelde openbare registers op vijfentwintig januari tweeduizend zes, in register Hypotheken 4, deel 19403, nummer 183 van een afschrift van een akte wijziging tenaamstelling, opgemaakt op vierentwintig januari tweeduizend zes door een waarnemer van genoemde notaris Bijkerk, blijkens welke akte Crompton Overseas B.V. als verkrijgende vennootschap een juridische fusie is

aangegaan met Crompton B.V. als verdwijnende vennootschap en in verband met de inschrijving ten kantore van voormelde openbare registers op veertien februari tweeduizend dertien in register Hypotheken 4, deel 62468, nummer 166, van een afschrift van een akte wijziging tenaamstelling, opgemaakt op dertien februari tweeduizend dertien door genoemde notaris Van Soest, blijkens welke akte Chemtura Technology B.V. als verkrijgende vennootschap een juridische fusie is aangegaan met Crompton Overseas B.V. als verdwijnende vennootschap;

4.5.37 *Artikel 4.1.37:*

- met een tijdelijk recht van erfpacht, blijkens kadastrale registratie ten behoeve van de besloten vennootschap met beperkte aansprakelijkheid Sonneborn Refined Products B.V., welk recht is gevestigd voor een periode van vijftig (50) jaren, eindigend ultimo drieëntwintig juni tweeduizend vijfenvijftig, met de mogelijkheid tot verlenging, welk recht is verkregen door de inschrijving ten kantore van voormelde openbare registers op zevenentwintig juni tweeduizend vijf in register Hypotheken 4, deel 19233, nummer 97, van het afschrift van een akte van vestiging tijdelijke erfpacht, verleden op vierentwintig juni tweeduizend vijf, voor een waarnemer van de met verlof afwezige genoemde notaris Kerckhoffs, mede in verband met de inschrijving ten kantore van de voormelde openbare registers op zes juni tweeduizend twaalf in register Hypotheken 4, deel 61567, nummer 22, van een akte wijziging tenaamstelling, opgemaakt op vijf juni tweeduizend twaalf door genoemde notaris Paans;
- met een tijdelijk recht van ondererfpacht, blijkens de kadastrale registratie ten behoeve van de besloten vennootschap met beperkte aansprakelijkheid Chemtura Technology B.V. (ten tijde van het passeren van de na te noemen aankomsttitel genaamd: Crompton B.V.), welk recht is gevestigd voor een periode gelijk aan de duur van het hoofderfpacht, welk recht is verkregen door de inschrijving ten kantore van voormelde openbare registers (destijds gehouden te Amsterdam) op zevenentwintig juni tweeduizend vijf in register Hypotheken 4, deel 19233, nummer 96, van het afschrift van een akte uitgifte ondererfpacht onder opschortende voorwaarde/vestiging erfdienstbaarheden, verleden op vierentwintig juni tweeduizend vijf voor genoemde notaris Bijkerk, mede in verband met de inschrijving ten kantore van voormelde openbare registers op vijf augustus tweeduizend vijf, in register Hypotheken 4, deel 19268, nummer 93, van een afschrift van een akte van verklaring in vervulling gaan opschortende voorwaarde vestiging ondererfpacht, verleden op vier augustus tweeduizend vijf voor een waarnemer van genoemde notaris Bijkerk,

zulks mede in verband met de inschrijving ten kantore van voormelde openbare registers op vijfentwintig januari tweeduizend zes, in register Hypotheken 4, deel 19403, nummer 183 van een afschrift van een akte wijziging tenaamstelling, opgemaakt op vierentwintig januari tweeduizend zes door een waarnemer van genoemde notaris Bijkerk, blijkens welke akte Crompton Overseas B.V. als verkrijgende vennootschap een juridische fusie is aangegaan met Crompton B.V. als verdwijnende vennootschap en in verband met de

inschrijving ten kantore van voormelde openbare registers op veertien februari ——— tweeduizend dertien in register Hypotheken 4, deel 62468, nummer 166, van een afschrift - van een akte wijziging tenaamstelling, opgemaakt op dertien februari tweeduizend dertien door genoemde notaris Van Soest, blijkens welke akte Chemtura Technology B.V. als —— verkrijgende vennootschap een juridische fusie is aangegaan met Crompton Overseas B.V. als verdwijnende vennootschap; ———————————————————

4.5.38 *Artikel 4.1.38* met een tijdelijk recht van erfpacht, blijkens kadastrale registratie ten ——— behoeve van de besloten vennootschap met beperkte aansprakelijkheid Sonneborn Refined Products B.V., welk recht is gevestigd voor een periode van vijftig (50) jaren, eindigend — ultimo drieëntwintig juni tweeduizend vijfenvijftig, met de mogelijkheid tot verlenging, — welk recht is verkregen door de inschrijving ten kantore van voormelde openbare registers op zevenentwintig juni tweeduizend vijf in register Hypotheken 4, deel 19233, nummer — 97, van het afschrift van een akte van vestiging tijdelijke erfpacht, verleden op ——— vierentwintig juni tweeduizend vijf, voor een waarnemer van de met verlof afwezige ——— genoemde notaris Kerckhoffs, mede in verband met de inschrijving ten kantore van de —— voormelde openbare registers op zes juni tweeduizend twaalf in register Hypotheken 4, —— deel 61567, nummer 22, van een akte wijziging tenaamstelling, opgemaakt op vijf juni —— tweeduizend twaalf door genoemde notaris Paans; ———————————————————

4.5.39 *Artikel 4.1.39* met een tijdelijk recht van erfpacht, blijkens kadastrale registratie ten ——— behoeve van de besloten vennootschap met beperkte aansprakelijkheid Sonneborn Refined Products B.V., welk recht is gevestigd voor een periode van vijftig (50) jaren, eindigend — ultimo drieëntwintig juni tweeduizend vijfenvijftig, met de mogelijkheid tot verlenging, — welk recht is verkregen door de inschrijving ten kantore van voormelde openbare registers op zevenentwintig juni tweeduizend vijf in register Hypotheken 4, deel 19233, nummer — 97, van het afschrift van een akte van vestiging tijdelijke erfpacht, verleden op ——— vierentwintig juni tweeduizend vijf, voor een waarnemer van de met verlof afwezige ——— genoemde notaris Kerckhoffs, mede in verband met de inschrijving ten kantore van de —— voormelde openbare registers op zes juni tweeduizend twaalf in register Hypotheken 4, —— deel 61567, nummer 22, van een akte wijziging tenaamstelling, opgemaakt op vijf juni —— tweeduizend twaalf door genoemde notaris Paans; ———————————————————

4.5.40 *Artikel 4.1.40:* ———————————————————

- met een tijdelijk recht van erfpacht, blijkens kadastrale registratie ten behoeve van de besloten vennootschap met beperkte aansprakelijkheid Sonneborn Refined —— Products B.V., welk recht is gevestigd voor een periode van vijftig (50) jaren, —— eindigend ultimo drieëntwintig juni tweeduizend vijfenvijftig, met de ——— mogelijkheid tot verlenging, welk recht is verkregen door de inschrijving ten —— kantore van voormelde openbare registers op zevenentwintig juni tweeduizend —— vijf in register Hypotheken 4, deel 19233, nummer 97, van het afschrift van een — akte van vestiging tijdelijke erfpacht, verleden op vierentwintig juni tweeduizend - vijf, voor een waarnemer van de met verlof afwezige genoemde notaris ——— Kerckhoffs, mede in verband met de inschrijving ten kantore van de voormelde — openbare registers op zes juni tweeduizend twaalf in register Hypotheken 4, deel –

61567, nummer 22, van een akte wijziging tenaamstelling, opgemaakt op vijf juni tweeduizend twaalf door genoemde notaris Paans; ———————————————

- met een tijdelijk recht van ondererfpacht, blijkens de kadastrale registratie ten —— behoeve van de besloten vennootschap met beperkte aansprakelijkheid Chemtura - Technology B.V. (ten tijde van het passeren van de na te noemen aankomsttitel — genaamd Crompton B.V.), welk recht is gevestigd voor een periode gelijk aan de - duur van het hoofderfpacht, welk recht is verkregen door de inschrijving ten —— kantore van voormelde openbare registers (destijds gehouden te Amsterdam) op — zevenentwintig juni tweeduizend vijf in register Hypotheken 4, deel 19233, ——— nummer 96, van het afschrift van een akte uitgifte ondererfpacht onder ———— opschortende voorwaarde/vestiging erfdienstbaarheden, verleden op vierentwintig juni tweeduizend vijf voor genoemde notaris Bijkerk, mede in verband met de —— inschrijving ten kantore van voormelde openbare registers op vijf augustus ——— tweeduizend vijf, in register Hypotheken 4, deel 19268, nummer 93, van een —— afschrift van een akte van verklaring in vervulling gaan opschortende voorwaarde vestiging ondererfpacht, verleden op vier augustus tweeduizend vijf voor een —— waarnemer van genoemde notaris Bijkerk, ———————————————

zulks mede in verband met de inschrijving ten kantore van voormelde openbare registers – op vijfentwintig januari tweeduizend zes, in register Hypotheken 4, deel 19403, nummer – 183 van een afschrift van een akte wijziging tenaamstelling, opgemaakt op vierentwintig – januari tweeduizend zes door een waarnemer van genoemde notaris Bijkerk, blijkens —— welke akte Crompton Overseas B.V. als verkrijgende vennootschap een juridische fusie is aangegaan met Crompton B.V. als verdwijnende vennootschap en in verband met de —— inschrijving ten kantore van voormelde openbare registers op veertien februari ———— tweeduizend dertien in register Hypotheken 4, deel 62468, nummer 166, van een afschrift - van een akte wijziging tenaamstelling, opgemaakt op dertien februari tweeduizend dertien door genoemde notaris Van Soest, blijkens welke akte Chemtura Technology B.V. als —— verkrijgende vennootschap een juridische fusie is aangegaan met Crompton Overseas B.V. als verdwijnende vennootschap; ———————————————

4.5.41 *Artikel 4.1.41* ———————————————

- met een tijdelijk recht van erfpacht, blijkens kadastrale registratie ten behoeve van de besloten vennootschap met beperkte aansprakelijkheid Sonneborn Refined —— Products B.V., welk recht is gevestigd voor een periode van vijftig (50) jaren, —— eindigend ultimo drieëntwintig juni tweeduizend vijfenvijftig, met de ———— mogelijkheid tot verlenging, welk recht is verkregen door de inschrijving ten —— kantore van voormelde openbare registers op zevenentwintig juni tweeduizend —— vijf in register Hypotheken 4, deel 19233, nummer 97, van het afschrift van een — akte van vestiging tijdelijke erfpacht, verleden op vierentwintig juni tweeduizend - vijf, voor een waarnemer van de met verlof afwezige genoemde notaris ———— Kerckhoffs, mede in verband met de inschrijving ten kantore van de voormelde — openbare registers op zes juni tweeduizend twaalf in register Hypotheken 4, deel – 61567, nummer 22, van een akte wijziging tenaamstelling, opgemaakt op vijf juni

tweeduizend twaalf door genoemde notaris Paans; ———————————————

- met een tijdelijk recht van ondererfpacht, blijkens de kadastrale registratie ten —— behoeve van de besloten vennootschap met beperkte aansprakelijkheid Chemtura - Technology B.V. (ten tijde van het passeren van de na te noemen aankomsttitel — genaamd Crompton B.V.), welk recht is gevestigd voor een periode gelijk aan de - duur van het hoofderfpacht, welk recht is verkregen door de inschrijving ten —— kantore van voormelde openbare registers (destijds gehouden te Amsterdam) op — zevenentwintig juni tweeduizend vijf in register Hypotheken 4, deel 19233, ——— nummer 96, van het afschrift van een akte uitgifte ondererfpacht onder ———— opschortende voorwaarde/vestiging erfdienstbaarheden, verleden op vierentwintig juni tweeduizend vijf voor genoemde notaris Bijkerk, mede in verband met de —— inschrijving ten kantore van voormelde openbare registers op vijf augustus ——— tweeduizend vijf, in register Hypotheken 4, deel 19268, nummer 93, van een —— afschrift van een akte van verklaring in vervulling gaan opschortende voorwaarde vestiging ondererfpacht, verleden op vier augustus tweeduizend vijf voor een —— waarnemer van genoemde notaris Bijkerk, ———————————————

zulks mede in verband met de inschrijving ten kantore van voormelde openbare registers – op vijfentwintig januari tweeduizend zes, in register Hypotheken 4, deel 19403, nummer – 183 van een afschrift van een akte wijziging tenaamstelling, opgemaakt op vierentwintig – januari tweeduizend zes door een waarnemer van genoemde notaris Bijkerk, blijkens —— welke akte Crompton Overseas B.V. als verkrijgende vennootschap een juridische fusie is aangegaan met Crompton B.V. als verdwijnende vennootschap en in verband met de —— inschrijving ten kantore van voormelde openbare registers op veertien februari ———— tweeduizend dertien in register Hypotheken 4, deel 62468, nummer 166, van een afschrift - van een akte wijziging tenaamstelling, opgemaakt op dertien februari tweeduizend dertien door genoemde notaris Van Soest, blijkens welke akte Chemtura Technology B.V. als —— verkrijgende vennootschap een juridische fusie is aangegaan met Crompton Overseas B.V. als verdwijnende vennootschap; ———————————————

4.5.42 *Artikel 4.1.42:* ———————————————

- met een tijdelijk recht van erfpacht, blijkens kadastrale registratie ten behoeve van de besloten vennootschap met beperkte aansprakelijkheid Sonneborn Refined —— Products B.V., welk recht is gevestigd voor een periode van vijftig (50) jaren, —— eindigend ultimo drieëntwintig juni tweeduizend vijfenvijftig, met de ———— mogelijkheid tot verlenging, welk recht is verkregen door de inschrijving ten —— kantore van voormelde openbare registers op zevenentwintig juni tweeduizend —— vijf in register Hypotheken 4, deel 19233, nummer 97, van het afschrift van een — akte van vestiging tijdelijke erfpacht, verleden op vierentwintig juni tweeduizend - vijf, voor een waarnemer van de met verlof afwezige genoemde notaris ———— Kerckhoffs, mede in verband met de inschrijving ten kantore van de voormelde — openbare registers op zes juni tweeduizend twaalf in register Hypotheken 4, deel – 61567, nummer 22, van een akte wijziging tenaamstelling, opgemaakt op vijf juni tweeduizend twaalf door genoemde notaris Paans; ———————————————

- met een tijdelijk recht van ondererfpacht, blijkens de kadastrale registratie ten behoeve van de besloten vennootschap met beperkte aansprakelijkheid Chemtura Technology B.V. (ten tijde van het passeren van de na te noemen aankomsttitel genaamd Crompton B.V.), welk recht is gevestigd voor een periode gelijk aan de duur van het hoofderfpacht, welk recht is verkregen door de inschrijving ten kantore van voormelde openbare registers (destijds gehouden te Amsterdam) op zevenentwintig juni tweeduizend vijf in register Hypotheken 4, deel 19233, nummer 96, van het afschrift van een akte uitgifte ondererfpacht onder opschortende voorwaarde/vestiging erfdienstbaarheden, verleden op vierentwintig juni tweeduizend vijf voor genoemde notaris Bijkerk, mede in verband met de inschrijving ten kantore van voormelde openbare registers op vijf augustus tweeduizend vijf, in register Hypotheken 4, deel 19268, nummer 93, van een afschrift van een akte van verklaring in vervulling gaan opschortende voorwaarde vestiging ondererfpacht, verleden op vier augustus tweeduizend vijf voor een waarnemer van genoemde notaris Bijkerk,

zulks mede in verband met de inschrijving ten kantore van voormelde openbare registers op vijfentwintig januari tweeduizend zes, in register Hypotheken 4, deel 19403, nummer 183 van een afschrift van een akte wijziging tenaamstelling, opgemaakt op vierentwintig januari tweeduizend zes door een waarnemer van genoemde notaris Bijkerk, blijkens welke akte Crompton Overseas B.V. als verkrijgende vennootschap een juridische fusie is aangegaan met Crompton B.V. als verdwijnende vennootschap en in verband met de inschrijving ten kantore van voormelde openbare registers op veertien februari tweeduizend dertien in register Hypotheken 4, deel 62468, nummer 166, van een afschrift van een akte wijziging tenaamstelling, opgemaakt op dertien februari tweeduizend dertien door genoemde notaris Van Soest, blijkens welke akte Chemtura Technology B.V. als verkrijgende vennootschap een juridische fusie is aangegaan met Crompton Overseas B.V. als verdwijnende vennootschap;

4.5.43 *Artikel 4.1.43:*

- met een tijdelijk recht van erfpacht, blijkens kadastrale registratie ten behoeve van de besloten vennootschap met beperkte aansprakelijkheid Sonneborn Refined Products B.V., welk recht is gevestigd voor een periode van vijftig (50) jaren, eindigend ultimo drieëntwintig juni tweeduizend vijfenvijftig, met de mogelijkheid tot verlenging, welk recht is verkregen door de inschrijving ten kantore van voormelde openbare registers op zevenentwintig juni tweeduizend vijf in register Hypotheken 4, deel 19233, nummer 97, van het afschrift van een akte van vestiging tijdelijke erfpacht, verleden op vierentwintig juni tweeduizend vijf, voor een waarnemer van de met verlof afwezige genoemde notaris Kerckhoffs, mede in verband met de inschrijving ten kantore van de voormelde openbare registers op zes juni tweeduizend twaalf in register Hypotheken 4, deel 61567, nummer 22, van een akte wijziging tenaamstelling, opgemaakt op vijf juni tweeduizend twaalf door genoemde notaris Paans;
- met een tijdelijk recht van ondererfpacht, blijkens de kadastrale registratie ten

behoeve van de besloten vennootschap met beperkte aansprakelijkheid Chemtura - Technology B.V. (ten tijde van het passeren van de na te noemen aankomsttitel — genaamd Crompton B.V.), welk recht is gevestigd voor een periode gelijk aan de - duur van het hoofderfpacht, welk recht is verkregen door de inschrijving ten —— kantore van voormelde openbare registers (destijds gehouden te Amsterdam) op — zevenentwintig juni tweeduizend vijf in register Hypotheken 4, deel 19233, —— nummer 96, van het afschrift van een akte uitgifte ondererfpacht onder ——— opschortende voorwaarde/vestiging erfdienstbaarheden, verleden op vierentwintig juni tweeduizend vijf voor genoemde notaris Bijkerk, mede in verband met de —— inschrijving ten kantore van voormelde openbare registers op vijf augustus —— tweeduizend vijf, in register Hypotheken 4, deel 19268, nummer 93, van een —— afschrift van een akte van verklaring in vervulling gaan opschortende voorwaarde vestiging ondererfpacht, verleden op vier augustus tweeduizend vijf voor een —— waarnemer van genoemde notaris Bijkerk, ———————————————

zulks mede in verband met de inschrijving ten kantore van voormelde openbare registers – op vijfentwintig januari tweeduizend zes, in register Hypotheken 4, deel 19403, nummer – 183 van een afschrift van een akte wijziging tenaamstelling, opgemaakt op vierentwintig – januari tweeduizend zes door een waarnemer van genoemde notaris Bijkerk, blijkens —— welke akte Crompton Overseas B.V. als verkrijgende vennootschap een juridische fusie is aangegaan met Crompton B.V. als verdwijnende vennootschap en in verband met de —— inschrijving ten kantore van voormelde openbare registers op veertien februari ——— tweeduizend dertien in register Hypotheken 4, deel 62468, nummer 166, van een afschrift - van een akte wijziging tenaamstelling, opgemaakt op dertien februari tweeduizend dertien door genoemde notaris Van Soest, blijkens welke akte Chemtura Technology B.V. als —— verkrijgende vennootschap een juridische fusie is aangegaan met Crompton Overseas B.V. als verdwijnende vennootschap; ———————————————

4.5.44 *Artikel 4.1.44* met een tijdelijk recht van erfpacht, blijkens kadastrale registratie ten ——— behoeve van de besloten vennootschap met beperkte aansprakelijkheid Sonneborn Refined Products B.V., welk recht is gevestigd voor een periode van vijftig (50) jaren, eindigend — ultimo drieëntwintig juni tweeduizend vijfenvijftig, met de mogelijkheid tot verlenging, — welk recht is verkregen door de inschrijving ten kantore van voormelde openbare registers op zevenentwintig juni tweeduizend vijf in register Hypotheken 4, deel 19233, nummer — 97, van het afschrift van een akte van vestiging tijdelijke erfpacht, verleden op ——— vierentwintig juni tweeduizend vijf, voor een waarnemer van de met verlof afwezige —— genoemde notaris Kerckhoffs, mede in verband met de inschrijving ten kantore van de —— voormelde openbare registers op zes juni tweeduizend twaalf in register Hypotheken 4, — deel 61567, nummer 22, van een akte wijziging tenaamstelling, opgemaakt op vijf juni —— tweeduizend twaalf door genoemde notaris Paans; ———————————————

4.5.45 *Artikel 4.1.45* met een tijdelijk recht van erfpacht, blijkens de kadastrale registratie ten —— behoeve van de besloten vennootschap met beperkte aansprakelijkheid Putman Afval en — Recycling Amsterdam B.V., welk recht: ———————————————

- voor zover afkomstig van het vervallen perceel kadastraal bekend gemeente ——

Sloten (Noord-Holland), sectie K, nummer 3619 (gedeeltelijk)) is gevestigd voor – een periode van achtenveertig (48) jaar en vier (4) maanden, eindigend ultimo —— éénendertig augustus tweeduizend zesenvijftig, welk recht is verkregen door de — inschrijving ten kantore van voormelde openbare registers op acht mei ———— tweeduizend acht in register Hypotheken 4, deel 54625, nummer 36, van een —— afschrift van een akte van vestiging erfpacht, verleden op diezelfde dag voor mr. – L.A.M. Teunissen, notaris te Arnhem; ————————————————

- voor zover afkomstig van het vervallen perceel kadastraal bekend gemeente —— Sloten (Noord-Holland), sectie K, nummer 3620 (gedeeltelijk)) is gevestigd voor – een periode van zevenenveertig (47) jaar en negen (9) maanden, eindigend ultimo éénendertig augustus tweeduizend zesenvijftig, welk recht is verkregen door de — inschrijving ten kantore van voormelde openbare registers op drie april ———— tweeduizend negen in register Hypotheken 4, deel 56487, nummer 62, van een —— afschrift van een akte van vestiging, verleden op diezelfde dag voor genoemde —— notaris Teunissen. ————————————————

welk recht is verenigd met andere erfpachtrechten, blijkens voornoemde akten ———— van vestiging erfpachtrechten; ————————————————

4.5.46 *Artikel 4.1.46* met een tijdelijk recht van erfpacht blijkens de kadastrale registratie ten —— behoeve van de besloten vennootschap met beperkte aansprakelijkheid Granuband B.V., — welk recht is gevestigd voor een periode van éénenveertig jaar (41), drie (3) maanden en — veertien (14) dagen, eindigend ultimo dertig november tweeduizend één en vijftig, welk — recht is verkregen door de inschrijving ten kantore van voormelde openbare registers op — twaalf augustus tweeduizend tien in register Hypotheken 4, deel 58693, nummer 123, van - het afschrift van een akte van vestiging erfpacht, verleden op diezelfde dag voor een —— waarnemer van genoemde notaris roos; ————————————————

4.5.47 *Artikel 4.1.47* (ten tijde van het passeren van de na te noemen aankomsttitel kadastraal —— bekend gemeente Sloten (Noord-Holland), sectie K, nummer 3617 (gedeeltelijk)) met een - tijdelijk recht van erfpacht blijkens de kadastrale registratie ten behoeve van de besloten — vennootschap met beperkte aansprakelijkheid Putman Afval en Recycling Amsterdam —— B.V., welk recht is gevestigd voor een periode van zevenenveertig (47) jaar en negen (9) — maanden, eindigend ultimo éénendertig augustus tweeduizend zesenvijftig, welk recht is — verkregen door de inschrijving ten kantore van voormelde openbare registers op drie april - tweeduizend negen in register Hypotheken 4, deel 56487, nummer 62, van een afschrift — van een akte van vestiging, verleden op diezelfde dag voor genoemde notaris Teunissen, — blijkens welke akte het recht is verenigd met andere erfpachtrechten; ————————————

4.5.48 *Artikel 4.1.48* (ten tijde van het passeren van de na te noemen aankomsttitel kadastraal —— bekend gemeente Sloten (Noord-Holland), sectie K, nummer 3508 en 5309 (gedeeltelijk)) een tijdelijk recht van erfpacht, blijkens de kadastrale registratie ten behoeve van de ——— besloten vennootschap met beperkte aansprakelijkheid ARG Vastgoed B.V., eindigend —— ultimo éénendertig oktober tweeduizend achtenvijftig, welk recht is verkregen door de —— inschrijving ten kantore van voormelde openbare registers op zeventien april tweeduizend negen in register Hypotheken 4, deel 56537, nummer 67, van een afschrift van een akte —

van vestiging tijdelijk recht van erfpacht, verleden op diezelfde dag voor een waarnemer – van mr. P.A.L. van der Horst, destijds notaris te Eindhoven; ———————————

4.5.49 *Artikel 4.1.49* (ten tijde van het passeren van de na te noemen aankomsttitel kadastraal —— bekend gemeente Sloten (Noord-Holland), sectie K, nummer 3554 (gedeeltelijk)) een —— tijdelijk recht van erfpacht, blijkens de kadastrale registratie ten behoeve van de besloten – vennootschap met beperkte aansprakelijkheid AB CPFM Real Estate IX B.V., welk recht – is gevestigd voor een periode van vijftig (50) jaren, eindigend ultimo éénendertig oktober - tweeduizend zevenenvijftig, welk recht is verkregen door de inschrijving ten kantore van – voormelde openbare registers op drie en twintig december tweeduizend acht in register —— Hypotheken 4, deel 56031, nummer 86, van een afschrift van een akte van levering, ——— houdende kwijting voor de betaling van de koopprijs, verleden op diezelfde dag voor —— genoemde notaris Aarts; ———————————

4.5.50 *Artikel 4.1.50* (ten tijde van het passeren van de na te noemen aankomsttitel kadastraal —— bekend gemeente Sloten (Noord-Holland), sectie K, nummers 3554 en 3506 (beide ——— gedeeltelijk)) een tijdelijk recht van erfpacht, blijkens de kadastrale registratie ten behoeve van de besloten vennootschap met beperkte aansprakelijkheid Hoogland & Zn B.V., welk - recht is gevestigd voor een periode van vijftig (50) jaren, eindigend ultimo negenentwintig maart tweeduizend zevenenvijftig, welk recht is verkregen door de inschrijving ten ——— kantore van voormelde openbare registers op twee april tweeduizend zeven in register —— Hypotheken 4, deel 51985, nummer 12, van een afschrift van een akte van vestiging ——— tijdelijk recht van erfpacht, verleden op dertig maart tweeduizend zeven voor mr. E.J.M. – Kerpen, notaris te Utrecht; ———————————

4.5.51 *Artikel 4.1.51* (ten tijde van het passeren van de na te noemen aankomsttitel kadastraal —— bekend gemeente Sloten (Noord-Holland), sectie K, nummer 3621 (gedeeltelijk)) een —— tijdelijk recht van erfpacht, blijkens de kadastrale registratie ten behoeve van de besloten – vennootschap met beperkte aansprakelijkheid Havenwind B.V, welk recht is gevestigd —— voor een periode van twintig (20) jaar, eindigend ultimo éénendertig december ———— tweeduizend vijfentwintig, welk recht is verkregen door de inschrijving ten kantore van —— voormelde openbare registers op vier januari tweeduizend zes in register Hypotheken 4, —— deel 19390, nummer 136, van een afschrift van een akte van vestiging erfpacht, verleden – op negenentwintig december tweeduizend vijf voor mr. E.H. Rozelaar, notaris te ———— Amsterdam; ———————————

4.5.52 *Artikel 4.1.52* met een recht van opstal, blijkens de kadastrale registratie ten behoeve van – De Staat (Infrastructuur en Milieu), welk recht is gevestigd voor de duur van de ———— aanwezigheid van de in na te noemen akte genoemde infrastructuur en werken, welk recht is verkregen door de inschrijving ten kantore van voormelde openbare registers op ——— zesentwintig mei tweeduizend elf in register Hypotheken 4, deel 60003, nummer 37, van – het afschrift van een akte van verkoop, koop en levering tevens vestiging rechten van —— opstal, houdende kwijting voor de betaling van de koopprijs en afstand van ———— ontbindingsrechten, verleden op diezelfde dag voor genoemde notaris Tasseron, notaris te - Haarlemmermeer, welke akte is gerectificeerd bij akte van rectificatie op zeven maart —— tweeduizend twaalf verleden voor genoemde notaris Tasseron, van welke akte een ———

afschrift is ingeschreven ten kantore van voormelde openbare registers op diezelfde dag in register Hypotheken 4, deel 61217, nummer 84;

4.5.53 *Artikel 4.1.53* met een tijdelijk recht van erfpacht, blijkens de kadastrale registratie ten behoeve van de besloten vennootschap met beperkte aansprakelijkheid Sonneborn Refined Products B.V., welk recht is gevestigd voor een periode van vijftig (50) jaren, eindigend ultimo drieëntwintig juni tweeduizend vijfenvijftig, welk recht is verkregen door de inschrijving ten kantore van voormelde openbare registers op zevenentwintig juni tweeduizend vijf in register Hypotheken 4, deel 19233, nummer 97, van het afschrift van een akte van vestiging tijdelijke erfpacht, verleden op vierentwintig juni tweeduizend vijf, voor een waarnemer van de met verlof afwezige genoemde notaris Kerckhoffs, mede in verband met een akte van fusie verleden op dertig mei tweeduizend twaalf en een akte van statutenwijziging verleden op diezelfde dag, van welke akten een verklaring wijziging tenaamstelling is ingeschreven ten kantore van de voormelde openbare registers op zes juni tweeduizend twaalf in register Hypotheken 4, deel 61567, nummer 22, opgemaakt op vijf juni tweeduizend twaalf door genoemde notaris Paans;

4.5.54 *Artikel 4.1.54* (ten tijde van het passeren van de na te noemen aankomsttitel kadastraal bekend gemeente Sloten (Noord-Holland), sectie K, nummers 3812 en 3622 (beide gedeeltelijk) met een tijdelijk recht van erfpacht blijkens de kadastrale registratie ten behoeve van de besloten vennootschap met beperkte aansprakelijkheid Granuband B.V., welk recht is gevestigd voor een periode van éénenveertig jaar (41), drie (3) maanden en veertien (14) dagen, eindigend ultimo dertig november tweeduizend één en vijftig, welk recht is verkregen door de inschrijving ten kantore van voormelde openbare registers op twaalf augustus tweeduizend tien in register Hypotheken 4, deel 58693, nummer 123, van het afschrift van een akte van vestiging erfpacht, verleden op diezelfde dag voor een waarnemer van genoemde notaris Roos;

4.5.55 *Artikel 4.1.55* (ten tijde van het passeren van de na te noemen aankomsttitel kadastraal bekend gemeente Amsterdam, sectie K, nummer 7001 (gedeeltelijk)) met een tijdelijk recht van erfpacht, blijkens kadastrale registratie verkregen ten behoeve van de besloten vennootschap met beperkte aansprakelijkheid Houthavens Beheer B.V., handelend als enig beherend vennoot van de commanditaire vennootschap Houthavens Archangelkade C.V., welk recht is gevestigd voor een periode van vijftig (50) jaren, eindigend ultimo vierentwintig december tweeduizend achtenvijftig,

van welk perceel de eigendom door de besloten vennootschap met beperkte aansprakelijkheid Houthavens Beheer B.V. is verkregen door de inschrijving ten kantore van voormelde openbare registers op zeven november tweeduizend acht in register Hypotheken 4, deel 55758, nummer 6, van een afschrift van een akte van levering, houdende kwijting voor de betaling van de koopprijs en afstand van ontbindingsrechten, op zes november tweeduizend acht verleden voor genoemde notaris Janssen, welk perceel door Houthavens Beheer B.V. is ingebracht in de commanditaire vennootschap Houthavens Archangelkade C.V. bij akte op zes november verleden voor genoemde notaris Janssen, naar aanleiding van welke akte een registerverklaring is opgemaakt op tien november tweeduizend acht door genoemde notaris Janssen, van welke akte een

afschrift is ingeschreven ten kantore van voormelde openbare registers op elf november — tweeduizend acht in register Hypotheken 4, deel 55768, nummer 141. ———————————
Vervolgens heeft Houthavens Beheer B.V. in hoedanigheid van enig beherend vennoot — van de commanditaire vennootschap Houthavens Archangelkade C.V. het perceel ——— geleverd aan de Gemeente onder voorbehoud van een recht van erfpacht, blijkens de ——— inschrijving ten kantore van voormelde openbare registers op vierentwintig december —— tweeduizend acht in register Hypotheken 4, deel 56040, nummer 100, van het afschrift van een akte van levering volle eigendom, levering onder voorbehoud van erfpacht, vestiging – opstalrecht, houdende kwijting voor de betaling van de koopprijs, verleden op diezelfde — dag voor genoemde notaris Laenen; ———————————————————————

4.5.56 *Artikel 4.1.56* met een tijdelijk recht van erfpacht, voor een periode van vijftig (50) jaren, – eindigend ultimo vijftien maart tweeduizend acht en veertig, welk recht is gesplitst in —— vierentwintig appartementsrechten, door de inschrijving ten kantore van voormelde ——— openbare registers (destijds gehouden te Amsterdam) op vijftien mei negentienhonderd — achtennegentig in register Hypotheken 4, deel 15047, nummer 18, van een afschrift van — een akte van splitsing, op veertien mei negentienhonderd achtennegentig verleden voor — mr. H.C. Willemsen, notaris te Heerhugowaard, ———————————————————
welk recht is gevestigd door de inschrijving ten kantore van voormelde openbare registers op één mei negentienhonderd achtennegentig in register Hypotheken 4, deel 15012, ——— nummer 17, van het afschrift van een akte van uitgifte in tijdelijke erfpacht/vestiging —— erfdienstbaarheid, verleden op negenentwintig april negentienhonderd achtennegentig —— voor mr. J. H. Eskens, destijds notaris te Heerhugowaard, thans notaris te Alkmaar; ———

4.5.57 *Artikel 4.1.57* met een tijdelijk recht van erfpacht voor een periode van vijftig (50) jaren, — eindigend ultimo éénendertig januari tweeduizend achtenveertig, welk recht is gesplitst in - vijfendertig (35) appartementsrechten, door de inschrijving ten kantore van voormelde —— openbare registers (destijds gehouden te Amsterdam) op zeventien mei negentienhonderd - negenennegentig in register Hypotheken 4, deel 15822, nummer 27, van een afschrift van - een akte op twaalf mei negentienhonderd negenennegentig verleden voor genoemde ——— notaris Ploumen, ———————————————————————
welk recht is gevestigd door de inschrijving ten kantore van voormelde openbare registers (destijds gehouden te Amsterdam) op twintig juli negentienhonderd acht en negentig in —— register Hypotheken 4, deel 15188, nummer 7, van het afschrift van een akte van uitgifte — erfpacht, verleden op zeventien juli negentienhonderd achtennegentig voor genoemde —— notaris Ploumen; ———————————————————————

4.5.58 *Artikel 4.1.58* met een tijdelijk recht van erfpacht, eindigend ultimo dertig juni ———— tweeduizend zesenvijftig, welk recht is gesplitst in achtenveertig (48) ———————— appartementsrechten, door de inschrijving ten kantore van voormelde openbare registers — op zeven juli tweeduizend zes in register Hypotheken 4, deel 50209, nummer 81, van een – afschrift van een akte van splitsing op dertig juni tweeduizend zes verleden voor mr. —— J.C.L. Kloeck, notaris te Heemstede, ———————————————————————
welk recht is gevestigd door de inschrijving ten kantore van voormelde openbare registers (destijds gehouden te Amsterdam) op éénentwintig oktober negentienhonderd ————

éénennegentig in register Hypotheken 4, deel 10664, nummer 48 van het afschrift van een akte van uitgifte erfpacht, verleden op zeventien oktober negentienhonderd éénennegentig voor genoemde notaris Dröge en welk recht is gewijzigd door de inschrijving ten kantore van voormelde openbare registers op dertig juni tweeduizend zes, in register Hypotheken 4, deel 50138, nummer 28, van een afschrift van een akte wijziging erfpacht, op dertig juni tweeduizend zes verleden voor genoemde notaris Kloeck;

4.5.59 *Artikel 4.1.59* met een tijdelijk recht van erfpacht, blijkens kadastrale registratie ten behoeve van de besloten vennootschap met beperkte aansprakelijkheid Houthavens Beheer B.V., handelend als enig beherend vennoot van de commanditaire vennootschap Houthavens Archangelkade C.V., welk recht is gevestigd voor een periode van vijftig (50) jaren, eindigend ultimo vierentwintig december tweeduizend achtenvijftig, van welk perceel de eigendom door de besloten vennootschap met beperkte aansprakelijkheid Houthavens Beheer B.V. is verkregen door de inschrijving ten kantore van voormelde openbare registers op zeven november tweeduizend acht in register Hypotheken 4, deel 55758, nummer 6, van een afschrift van een akte van levering, houdende kwijting voor de betaling van de koopprijs en afstand van ontbindingsrechten, op zes november tweeduizend acht verleden voor genoemde notaris Janssen, welk perceel door Houthavens Beheer B.V. is ingebracht in de commanditaire vennootschap Houthavens Archangelkade C.V. bij akte op zes november verleden voor genoemde notaris Janssen, naar aanleiding van welke akte een registerverklaring is opgemaakt op tien november tweeduizend acht door genoemde notaris Janssen, van welke akte een afschrift is ingeschreven ten kantore van voormelde openbare registers op elf november tweeduizend acht in register Hypotheken 4, deel 55768, nummer 141.
Vervolgens heeft Houthavens Beheer B.V. in hoedanigheid van enig beherend vennoot van de commanditaire vennootschap Houthavens Archangelkade C.V. het perceel geleverd aan de Gemeente onder voorbehoud van een recht van erfpacht, blijkens de inschrijving ten kantore van voormelde openbare registers op vierentwintig december tweeduizend acht in register Hypotheken 4, deel 56040, nummer 100, van het afschrift van een akte van levering volle eigendom, levering onder voorbehoud van erfpacht, vestiging opstalrecht, houdende kwijting voor de betaling van de koopprijs, verleden op diezelfde dag voor genoemde notaris Laenen;

4.5.60 *Artikel 4.1.60* met een tijdelijk recht van erfpacht, blijkens de kadastrale registratie ten behoeve van de besloten vennootschap met beperkte aansprakelijkheid Beelen Amsterdam Beheer B.V., eindigend ultimo veertien juli tweeduizend dertig, welk recht is verkregen door de inschrijving ten kantore van voormelde openbare registers op achttien juli tweeduizend acht in register Hypotheken 4, deel 55100, nummer 64, van het afschrift van een akte van levering, verleden op diezelfde dag voor mr. S.D. Schreiberlich, notaris te Harderwijk;

4.5.61 *Artikel 4.1.61* met een voortdurend recht van erfpacht, blijkens de kadastrale registratie ten behoeve van de heer J.A. van Aerssen, welk recht is verkregen door de inschrijving ten kantore van voormelde openbare registers op vierentwintig augustus tweeduizend tien in register Hypotheken 4, deel 58750, nummer 5, van het afschrift van een akte uitgifte

erfpacht, verleden op diezelfde dag voor een waarnemer van genoemde notaris Boerekamp;

4.5.62 *Artikel 4.1.62* met een tijdelijk recht van erfpacht, blijkens de kadastrale registratie ten behoeve van de besloten vennootschap met beperkte aansprakelijkheid Steenbergen Boon - B.V., welk recht is gevestigd voor een periode van vijftig (50) jaren, eindigend ultimo éénendertig mei tweeduizend zestig, welk recht is verkregen door de inschrijving ten kantore van voormelde openbare registers op vijf september tweeduizend elf in register Hypotheken 4, deel 60429, nummer 37, van het afschrift van een akte houdende erfpachtuitgifte, verleden op twee september tweeduizend elf voor mr. R.J.C. van Helden, notaris te Amsterdam, mede in verband met een akte van rectificatie, verleden op één november tweeduizend elf voor genoemde notaris Van Helden, van welke akte een afschrift is ingeschreven in voormelde openbare registers op diezelfde dag, in register Hypotheken 4, deel 60669, nummer 126;

4.5.63 *Artikel 4.1.63* met een tijdelijk recht van erfpacht, blijkens de kadastrale registratie ten behoeve van de besloten vennootschap met beperkte aansprakelijkheid Stone Media B.V., welk recht is gevestigd voor een periode van vijftig (50) jaren, eindigend ultimo éénendertig december tweeduizend éénenzestig, welke duur waarvoor het recht is gevestigd blijkens de na te noemen akte kan worden verlengd, welk recht is verkregen door de inschrijving ten kantore van voormelde openbare registers op zevenentwintig juli tweeduizend twaalf in register Hypotheken 4, deel 61774, nummer 183, van het afschrift van een akte van uitgifte in erfpacht, verleden op zesentwintig juli tweeduizend twaalf voor mr. A.J. Fanoy, notaris te De Ronde Venen;

4.5.64 *Artikel 4.1.64* met een tijdelijk recht van erfpacht, blijkens de kadastrale registratie ten behoeve van:

- de besloten vennootschap met beperkte aansprakelijkheid Krollebol Projectontwikkeling B.V.;
- de besloten vennootschap met beperkte aansprakelijkheid Kalix Barna B.V.;
- de besloten vennootschap met beperkte aansprakelijkheid J.H. Ultee Holding B.V.,

in hun hoedanigheid van vennoten van de vennootschap onder firma: V.O.F. Minervahaven I, welk recht is gevestigd voor een periode van vijftig (50) jaren, eindigend ultimo twee november tweeduizend éénenzestig, welke duur waarvoor het recht is gevestigd blijkens de na te noemen akte kan worden verlengd en welk recht is verkregen door de inschrijving ten kantore van voormelde openbare registers op drie november tweeduizend elf in register Hypotheken 4, deel 60698, nummer 53, van het afschrift van een akte van vestiging tijdelijk recht van erfpacht, verleden op twee november tweeduizend elf voor mr. T.S. van de Velde, notaris te 's-Gravenhage;

4.5.65 *Artikel 4.1.65* met een tijdelijk recht van opstal, blijkens de kadastrale registratie ten behoeve van de besloten vennootschap: Houthavens Beheer B.V., eindigend ultimo éénendertig december tweeduizend éénentwintig, welk recht is verkregen door de inschrijving ten kantore van voormelde openbare registers op vierentwintig december tweeduizend acht in register Hypotheken 4, deel 56040, nummer 100, van het afschrift van

een akte van levering volle eigendom, levering onder voorbehoud van erfpacht, vestiging – opstalrecht, verleden op diezelfde dag voor genoemde notaris Laenen; ———————

4.5.66 *Artikel 4.1.66* met een tijdelijk recht van erfpacht, blijkens de kadastrale registratie ten —— behoeve van de besloten vennootschap met beperkte aansprakelijkheid Steenbergen Boon - B.V., welk recht is gevestigd voor een periode van vijftig (50) jaren, eindigend ultimo —— éénendertig mei tweeduizend zestig, welk recht is verkregen door de inschrijving ten —— kantore van voormelde openbare registers op vijf september tweeduizend elf in register —— Hypotheken 4, deel 60429, nummer 37, van het afschrift van een akte houdende ———— erfpachtuitgifte, verleden op twee september tweeduizend elf voor genoemde notaris Van - Helden, mede in verband met een akte van rectificatie, verleden op één november ———— tweeduizend elf voor genoemde notaris Van Helden, van welke akte een afschrift is ——— ingeschreven in voormelde openbare registers op diezelfde dag, in register Hypotheken 4, deel 60669, nummer 126; ———————

4.5.67 *Artikel 4.1.67* met een tijdelijk recht van erfpacht, blijkens de kadastrale registratie ten —— behoeve van de besloten vennootschap met beperkte aansprakelijkheid Stone Media B.V., welk recht is gevestigd voor een periode van vijftig (50) jaren, eindigend ultimo ———— éénendertig december tweeduizend éénenzestig, welke duur waarvoor het recht is ———— gevestigd blijkens de na te noemen akte kan worden verlengd en welk recht is verkregen — door de inschrijving ten kantore van voormelde openbare registers op zevenentwintig juli - tweeduizend twaalf in register Hypotheken 4, deel 61774, nummer 183, van het afschrift — van een akte van uitgifte in erfpacht, verleden op zesentwintig juli tweeduizend twaalf —— voor genoemde notaris Fanoy; ———————

4.5.68 *Artikel 4.1.68* met een tijdelijk recht van erfpacht, blijkens de kadastrale registratie ten —— behoeve van: ———————

- de besloten vennootschap met beperkte aansprakelijkheid Krollebol ———— Projectontwikkeling B.V.; ———————
- de besloten vennootschap met beperkte aansprakelijkheid Kalix Barna B.V.; ——
- de besloten vennootschap met beperkte aansprakelijkheid J.H. Ultee Holding —— B.V., ———————

in hun hoedanigheid van vennoten van de vennootschap onder firma: V.O.F. ———— Minervahaven I, welk recht is gevestigd voor een periode van vijftig (50) jaren, eindigend ultimo twee november tweeduizend éénenzestig, welke duur waarvoor het recht is ———— gevestigd blijkens de na te noemen akte kan worden verlengd en welk recht is verkregen — door de inschrijving ten kantore van voormelde openbare registers op drie november —— tweeduizend elf in register Hypotheken 4, deel 60698, nummer 53, van het afschrift van — een akte van vestiging tijdelijk recht van erfpacht, verleden op twee november ———— tweeduizend elf voor genoemde notaris Van de Velde; ———————

4.5.69 *Artikel 4.1.69* met een tijdelijk recht van erfpacht, blijkens de kadastrale registratie ten —— behoeve van de besloten vennootschap met beperkte aansprakelijkheid BAM ———— Utiliteitsbouw B.V., welk recht is gevestigd voor een periode van vijftig (50) jaren, ———— eindigend ultimo éénendertig december tweeduizend negenenvijftig, welk recht is ———— verkregen door de inschrijving ten kantore van voormelde openbare registers op zestien —

mei tweeduizend elf in register Hypotheken 4, deel 59961, nummer 87, van het afschrift — van een akte houdende onder meer de uitgifte in tijdelijke erfpacht, verleden op dertien — mei tweeduizend elf voor mr. J. Wiertsema, notaris gevestigd te Amsterdam; ————

4.5.70 *Artikel 4.1.70* met een tijdelijk recht van erfpacht, blijkens de kadastrale registratie ten — behoeve van de besloten vennootschap met beperkte aansprakelijkheid Railinfratrust B.V., welk recht is gevestigd voor een periode van vijftig (50) jaren, eindigend ultimo ———— éénendertig oktober tweeduizend zestig, welk recht de mogelijkheid tot verlenging bevat – bij overeenstemming van partijen, welk recht is verkregen door de inschrijving ten kantore van voormelde openbare registers op éénentwintig mei tweeduizend twaalf in register — Hypotheken 4, deel 61488, nummer 130, van het afschrift van een akte van vestiging —— tijdelijk recht van erfpacht, verleden op diezelfde dag voor een waarnemer van genoemde notaris Aarts; ————————————————————

4.5.71 *Artikel 4.1.71* met een tijdelijk recht van erfpacht, blijkens de kadastrale registratie ten — behoeve van de besloten vennootschap met beperkte aansprakelijkheid Sonneborn Refined Products B.V., welk recht is gevestigd voor een periode van vijftig (50) jaren, eindigend — ultimo drieëntwintig juni tweeduizend vijfenvijftig, welke duur waarvoor het recht is —— gevestigd blijkens de na te noemen akte kan worden verlengd en welk recht is verkregen – door de inschrijving ten kantore van voormelde openbare registers op zevenentwintig juni tweeduizend vijf in register Hypotheken 4, deel 19233, nummer 97, van het afschrift van – een akte van vestiging tijdelijke erfpacht, verleden op vierentwintig juni tweeduizend vijf, voor een waarnemer van de met verlof afwezige genoemde notaris Kerckhoffs, mede in — verband met een akte van fusie verleden op dertig mei tweeduizend twaalf waarbij OEP — Pearl Dutch Acquisition B.V. het gehele vermogen heeft verkregen van Sonneborn ——— Refined Products B.V., mede in verband met een akte van statutenwijziging verleden op — diezelfde dag, waarbij OEP Pearl Dutch Acquisition B.V. haar naam heeft gewijzigd in — Sonneborn Refined Products B.V., van welke akten een verklaring wijziging ———— tenaamstelling is ingeschreven ten kantore van de voormelde openbare registers op zes —— juni tweeduizend twaalf in register Hypotheken 4, deel 61567, nummer 22, opgemaakt op vijf juni tweeduizend twaalf door genoemde notaris Paans; ————————————————

4.5.72 *Artikel 4.1.72:* ————————————————————

- met een tijdelijk recht van erfpacht, blijkens de kadastrale registratie ten behoeve van de besloten vennootschap met beperkte aansprakelijkheid Sonneborn Refined Products B.V., welk recht is gevestigd voor een periode van vijftig (50) jaren, —— eindigend ultimo drieëntwintig juni tweeduizend vijfenvijftig, welke duur ———— waarvoor het recht is gevestigd blijkens de na te noemen akte kan worden ———— verlengd en welk recht is verkregen door de inschrijving ten kantore van ———— voormelde openbare registers op zevenentwintig juni tweeduizend vijf in register Hypotheken 4, deel 19233, nummer 97, van het afschrift van een akte van ———— vestiging tijdelijke erfpacht, verleden op vierentwintig juni tweeduizend vijf, voor een waarnemer van de met verlof afwezige genoemde notaris Kerckhoffs, mede in verband met een akte van fusie verleden op dertig mei tweeduizend twaalf waarbij OEP Pearl Dutch Acquisition B.V. het gehele vermogen heeft verkregen van ——

Sonneborn Refined Products B.V., mede in verband met een akte van ———— statutenwijziging verleden op diezelfde dag, waarbij OEP Pearl Dutch Acquisition B.V. haar naam heeft gewijzigd in Sonneborn Refined Products B.V., van welke – akten een verklaring wijziging tenaamstelling is ingeschreven ten kantore van de – voormelde openbare registers op zes juni tweeduizend twaalf in register ———— Hypotheken 4, deel 61567, nummer 22, opgemaakt op vijf juni tweeduizend —— twaalf door genoemde notaris Paans; ————————————————————

- met een tijdelijk recht van ondererfpacht, blijkens de kadastrale registratie ten —— behoeve van de besloten vennootschap met beperkte aansprakelijkheid Chemtura - Technology B.V. (ten tijde van het passeren van de na te noemen akte genaamd — Crompton B.V.), welk recht is gevestigd voor een periode van vijftig (50) jaar, —— eindigend ultimo drieëntwintig juni tweeduizend vijfenvijftig, welke duur ———— waarvoor het recht is gevestigd blijkens de na te noemen akte kan worden ———— verlengd en welk recht is verkregen door de inschrijving ten kantore van ———— voormelde openbare registers (destijds gehouden te Amsterdam) op ———————— zevenentwintig juni tweeduizend vijf in register Hypotheken 4, deel 19233, ——— nummer 96, van het afschrift van een akte uitgifte ondererfpacht onder ———— opschortende voorwaarde/vestiging erfdienstbaarheden, verleden op vierentwintig juni tweeduizend vijf voor genoemde notaris Bijkerk, mede in verband met een — akte van verklaring in vervulling gaan opschortende voorwaarde, vestiging ——— ondererfpacht, verleden op vier augustus tweeduizend vijf voor een waarnemer — van genoemde notaris Bijkerk, van welke akte een afschrift is ingeschreven in —— voormelde openbare registers op vijf augustus tweeduizend vijf, in register ——— Hypotheken 4, deel 19268, nummer 93, mede in verband met een akte van fusie — verleden op dertig december tweeduizend vijf voor genoemde notaris Bijkerk —— krachtens welke akte Crompton Overseas B.V. het gehele vermogen heeft ———— verkregen van Crompton B.V., van welke fusie een akte wijziging tenaamstelling - onroerende zaken is opgemaakt op vierentwintig januari tweeduizend zes voor —— een waarnemer van genoemde notaris Bijkerk, van welke verklaring een afschrift - is ingeschreven in voormelde openbare registers op vijfentwintig januari ———— tweeduizend zes, in register Hypotheken 4, deel 19403, nummer 183, voorts is —— een akte van fusie verleden op achtentwintig december tweeduizend twaalf voor — genoemde notaris Van Soest, krachtens welke akte Chemtura Technology B.V. —— het gehele vermogen heeft verkregen van Crompton Overseas B.V., van welke —— fusie een akte wijziging tenaamstelling registergoed is opgemaakt op dertien —— februari tweeduizend dertien voor genoemde notaris Van Soest, van welke akte — een afschrift is ingeschreven ten kantore van voornoemde openbare registers op — veertien februari tweeduizend dertien in register Hypotheken 4, deel 62468, ——— nummer 166; ————————————————————

4.5.73 *Artikel 4.1.73:* ————————————————————

- met een tijdelijk recht van erfpacht, blijkens de kadastrale registratie ten behoeve - van de besloten vennootschap met beperkte aansprakelijkheid Sonneborn Refined

Products B.V., welk recht is gevestigd voor een periode van vijftig (50) jaren, —— eindigend ultimo drieëntwintig juni tweeduizend vijfenvijftig, welke duur ——— waarvoor het recht is gevestigd blijkens de na te noemen akte kan worden ——— verlengd en welk recht is verkregen door de inschrijving ten kantore van ——— voormelde openbare registers op zevenentwintig juni tweeduizend vijf in register - Hypotheken 4, deel 19233, nummer 97, van het afschrift van een akte van ——— vestiging tijdelijke erfpacht, verleden op vierentwintig juni tweeduizend vijf, voor een waarnemer van de met verlof afwezige genoemde notaris Kerckhoffs, mede in verband met een akte van fusie verleden op dertig mei tweeduizend twaalf waarbij OEP Pearl Dutch Acquisition B.V. het gehele vermogen heeft verkregen van —— Sonneborn Refined Products B.V., mede in verband met een akte van ——— statutenwijziging verleden op diezelfde dag, waarbij OEP Pearl Dutch Acquisition B.V. haar naam heeft gewijzigd in Sonneborn Refined Products B.V., van welke – akten een verklaring wijziging tenaamstelling is ingeschreven ten kantore van de – voormelde openbare registers op zes juni tweeduizend twaalf in register ——— Hypotheken 4, deel 61567, nummer 22, opgemaakt op vijf juni tweeduizend —— twaalf door genoemde notaris Paans; ———————————————————

- met een tijdelijk recht van ondererfpacht, blijkens de kadastrale registratie ten —— behoeve van de besloten vennootschap met beperkte aansprakelijkheid Chemtura - Technology B.V. (ten tijde van het passeren van de na te noemen akte genaamd — Crompton B.V.), welk recht is gevestigd voor een periode van vijftig (50) jaar, —— eindigend ultimo drieëntwintig juni tweeduizend vijfenvijftig, welke duur ——— waarvoor het recht is gevestigd blijkens de na te noemen akte kan worden ——— verlengd en welk recht is verkregen door de inschrijving ten kantore van ——— voormelde openbare registers (destijds gehouden te Amsterdam) op ——— zevenentwintig juni tweeduizend vijf in register Hypotheken 4, deel 19233, ——— nummer 96, van het afschrift van een akte uitgifte ondererfpacht onder ——— opschortende voorwaarde/vestiging erfdienstbaarheden, verleden op vierentwintig juni tweeduizend vijf voor genoemde notaris Bijkerk, mede in verband met een — akte van verklaring in vervulling gaan opschortende voorwaarde, vestiging ——— ondererfpacht, verleden op vier augustus tweeduizend vijf voor een waarnemer — van genoemde notaris Bijkerk, van welke akte een afschrift is ingeschreven in —— voormelde openbare registers op vijf augustus tweeduizend vijf, in register ——— Hypotheken 4, deel 19268, nummer 93, mede in verband met een akte van fusie — verleden op dertig december tweeduizend vijf voor genoemde notaris Bijkerk —— krachtens welke akte Crompton Overseas B.V. het gehele vermogen heeft ——— verkregen van Crompton B.V., van welke fusie een akte wijziging tenaamstelling - onroerende zaken is opgemaakt op vierentwintig januari tweeduizend zes voor —— een waarnemer van genoemde notaris Bijkerk, van welke verklaring een afschrift - is ingeschreven in voormelde openbare registers op vijfentwintig januari ——— tweeduizend zes, in register Hypotheken 4, deel 19403, nummer 183, voorts is —— een akte van fusie verleden op achtentwintig december tweeduizend twaalf voor —

mr. M. van Soest, notaris te Amsterdam, krachtens welke akte Chemtura ———— Technology B.V. het gehele vermogen heeft verkregen van Crompton Overseas — B.V., van welke fusie een akte wijziging tenaamstelling registergoed is ———— opgemaakt op dertien februari tweeduizend dertien voor genoemde notaris Van — Soest, van welke akte een afschrift is ingeschreven ten kantore van voornoemde — openbare registers op veertien februari tweeduizend dertien in register ———— Hypotheken 4, deel 62468, nummer 166; ————————————————

4.5.74 *Artikel 4.1.74* met een tijdelijk recht van erfpacht, blijkens de kadastrale registratie ten —— behoeve van de besloten vennootschap met beperkte aansprakelijkheid Steenbergen Boon - B.V., welk recht is gevestigd voor een periode van vijftig (50) jaren, eindigend ultimo één juni tweeduizend zestig, welk recht is verkregen door de inschrijving ten kantore van —— voormelde openbare registers op vijf september tweeduizend elf in register Hypotheken 4, deel 60429, nummer 37, van het afschrift van een akte houdende erfpachtuitgifte, verleden op twee september tweeduizend elf voor genoemde notaris van Helden, mede in verband – met een akte van rectificatie, verleden op één november tweeduizend elf voor genoemde — notaris Van Helden, van welke akte een afschrift is ingeschreven in voormelde openbare — registers op diezelfde dag, in register Hypotheken 4, deel 60669, nummer 126; ————

4.5.75 *Artikel 4.1.75* met een tijdelijk recht van erfpacht ten behoeve van de besloten ———— vennootschap met beperkte aansprakelijkheid JFL B.V. (destijds genaamd: Bundy Beheer B.V.), eindigend ultimo éénendertig mei tweeduizend éénenzestig, ———————— welk recht is verkregen door de inschrijving ten kantore van voormelde openbare registers op dertig juni tweeduizend elf in register Hypotheken 4, deel 60148, nummer 66, van het – afschrift van een akte van uitgifte in tijdelijke erfpacht, verleden op diezelfde dag voor mr. L.A. Galman, notaris te Amsterdam, ———————————————————— mede verband houdende met een akte van juridische splitsing op vier en twintig december tweeduizend twaalf voor genoemde notaris Galman verleden, waarvan een verklaring is — inschreven ten kantore van voormelde openbare registers op één maart tweeduizend twaalf in register Hypotheken 4, deel 61195, nummer 22; ————————————————

4.5.76 *Artikel 4.1.76* met een tijdelijk recht van erfpacht ten behoeve van de besloten ———— vennootschap met beperkte aansprakelijkheid JFL B.V. (destijds genaamd: Bundy Beheer B.V.), eindigend ultimo éénendertig mei tweeduizend éénenzestig, ———————— welk recht is verkregen door de inschrijving ten kantore van voormelde openbare registers op dertig juni tweeduizend elf in register Hypotheken 4, deel 60148, nummer 66, van het – afschrift van een akte van uitgifte in tijdelijke erfpacht, verleden op diezelfde dag voor —— genoemde notaris Galman, ———————————————————— mede verband houdende met een akte van juridische splitsing op vier en twintig december tweeduizend twaalf voor genoemde notaris Galman verleden, waarvan een verklaring is — inschreven ten kantore van voormelde openbare registers op één maart tweeduizend —— twaalf in register Hypotheken 4, deel 61195, nummer 22; ————————————————

4.5.77 *Artikel 4.1.77* met een tijdelijk recht van erfpacht, blijkens kadastrale registratie ten ——— behoeve van de publiekrechtelijke rechtspersoon Hoogheemraadschap Amstel Gooi & —— Vecht, welk recht is gevestigd voor een periode van vijftig (50) jaren, eindigend ultimo ——

éénendertig oktober tweeduizend zestig, welk recht is verkregen door de inschrijving ten – kantore van voormelde openbare registers op elf februari tweeduizend dertien in register — Hypotheken 4, deel 62562, nummer 83, van het afschrift van een akte van uitgifte in —— erfpacht, verleden op acht februari tweeduizend dertien voor mr. P.A. Kroes, notaris te —— Diemen; ——————————————————————————————

4.5.78 *Artikel 4.1.78* met een eeuwigdurend recht van erfpacht en een eeuwigdurend recht van —— opstal, blijkens de kadastrale registratie ten behoeve van de besloten vennootschap met —— beperkte aansprakelijkheid Nuon Power Generation B.V. (ten tijde van het passeren van — de na te noemen aankomsttitel genaamd: N.V. Energieproduktiebedrijf UNA), welk recht - is verkregen door de inschrijving ten kantore van voormelde openbare registers (destijds — gehouden te Amsterdam) op vier oktober negentienhonderd vijfennegentig in register —— Hypotheken 4, deel 13060, nummer 32, van het afschrift van een akte van uitgifte in —— erfpacht en vestiging opstalrecht, verleden op diezelfde dag voor genoemde notaris Van — Lidth de Jeude, mede in verband met een akte wijziging tenaamstelling verleden op ——— éénendertig december tweeduizend drie, voor mr. G.W.Ch. Visser, notaris te Amsterdam, - blijkens welke akte de naam van N.V. Energieproduktiebedrijf UNA is gewijzigd in Nuon Power Generation B.V., van welke akte een afschrift is ingeschreven ten kantore van —— voormelde openbare registers (destijds gehouden te Amsterdam) op diezelfde dag in —— register Hypotheken 4, deel 18866, nummer 196; ——————————————————————

4.5.79 *Artikel 4.1.79* met een tijdelijk recht van erfpacht, blijkens de kadastrale registratie ten —— behoeve van de besloten vennootschap met beperkte aansprakelijkheid Eurotank ———— Amsterdam B.V. (ten tijde van het passeren van de na te noemen aankomsttitel genaamd: - Europoint Terminals Netherlands B.V.), eindigend ultimo éénendertig december ———— tweeduizend tweeëntwintig, welk recht éénmaal verlengd kan worden met vijftien (15) —— jaren, welk recht is verkregen door de inschrijving ten kantore van voormelde openbare — registers (destijds gehouden te Amsterdam) op achtentwintig mei negentienhonderd ——— negenennegentig in register Hypotheken 4, deel 15841, nummer 24, van het afschrift van – een akte van levering, houdende kwijting voor de betaling van de koopprijs, verleden op — zevenentwintig mei negentienhonderd negenennegentig voor een waarnemer van de met — verlof afwezige mr. L.C. Klein, notaris te Amsterdam, ——————————————————— mede in verband met de inschrijving ten kantore van voormelde openbare registers op —— zestien september tweeduizend acht in register Hypotheken 4, deel 55440, nummer 88, —— van het afschrift van een akte van verlenging tijdvak recht van erfpacht, verleden op ——— vijftien september tweeduizend acht, voor een waarnemer van genoemde notaris Aarts, en mede in verband met een akte van statutenwijziging op dertien oktober tweeduizend zes — verleden voor genoemde notaris Bijkerk, waarbij de naam van Europoint Terminals ——— Netherlands B.V. werd gewijzigd in Eurotank Amsterdam B.V.; ——————————————

4.5.80 *Artikel 4.1.80* met een voortdurend recht van erfpacht, blijkens de kadastrale registratie —— ten behoeve van Liander Infra West N.V. (ten tijde van het passeren van de na te noemen – aankomsttitel genaamd: ENW E-Trans N.V.), welk recht is verkregen door de inschrijving ten kantore van voormelde openbare registers (destijds gehouden te Amsterdam) op elf —— december negentienhonderd zesennegentig in register Hypotheken 4, deel 13903, nummer

46, van het afschrift van een akte van levering, houdende afstand van ontbindingsrechten, verleden op diezelfde dag, voor genoemde notaris Bakker, zulks mede in verband met de inschrijving ten kantore van voormelde openbare registers (destijds gehouden te Amsterdam) op negenentwintig mei negentienhonderd zevenennegentig in register Hypotheken 4, deel 14253, nummer 26 van een afschrift van een akte houdende kwijting voor de betaling van de kooppenningen, verleden op zevenentwintig mei negentienhonderd zevenennegentig voor genoemde notaris Bakker, met betrekking tot welk recht van erfpacht een aanvullende akte is gepasseerd, waarbij is overeengekomen dat Liander Infra West N.V. verplicht is, indien zij tot vervreemding van haar recht van erfpacht besluit, dat recht als eerste aan de Gemeente ter verwerving aan te bieden, zulks blijkens de inschrijving ten kantore van voormelde openbare registers op één juli tweeduizend acht in register Hypotheken 4, deel 54957, nummer 104, van het afschrift van een akte aanvulling op akte uitgifte van erfpacht, verleden op dertig juni tweeduizend acht, voor een waarnemer van mr. R.J.J. Lijdsman, notaris te Amsterdam, zulks mede in verband met de inschrijving ten kantore van voormelde openbare registers op zestien december tweeduizend elf in register Hypotheken 4, deel 60879, nummer 70, van een afschrift van een akte wijziging tenaamstelling, verleden op vijftien december tweeduizend elf voor mr. K.A. Verkerk, notaris te Arnhem, blijkens welke akte de naam van N.V. Nuon Infra West is gewijzigd in Liander Infra West N.V.;

4.5.81 *Artikel 4.1.81* met een tijdelijk recht van erfpacht, blijkens de kadastrale registratie ten behoeve van de besloten vennootschap met beperkte aansprakelijkheid Eurotank Amsterdam B.V. (ten tijde van het passeren van de na te noemen aankomsttitel genaamd: Europoint Terminals Netherlands B.V.), eindigend ultimo éénendertig december tweeduizend tweeëntwintig, welk recht éénmaal verlengd kan worden met vijftien (15) jaren, welk recht is verkregen door de inschrijving ten kantore van voormelde openbare registers (destijds gehouden te Amsterdam) op achtentwintig mei negentienhonderd negenennegentig in register Hypotheken 4, deel 15841, nummer 24, van het afschrift van een akte van levering, houdende kwijting voor de betaling van de koopprijs, verleden op zevenentwintig mei negentienhonderd negenennegentig voor een waarnemer van de met verlof afwezige genoemde notaris Klein,
mede in verband met de inschrijving ten kantore van voormelde openbare registers op zestien september tweeduizend acht in register Hypotheken 4, deel 55440, nummer 88, van het afschrift van een akte van verlenging tijdvak recht van erfpacht, verleden op vijftien september tweeduizend acht, voor een waarnemer van genoemde notaris Aarts, en
mede in verband met een akte van statutenwijziging op dertien oktober tweeduizend zes verleden voor genoemde notaris Bijkerk, waarbij de naam van Europoint Terminals Netherlands B.V. werd gewijzigd in Eurotank Amsterdam B.V.;

4.5.82 *Artikel 4.1.82* met een tijdelijk recht van erfpacht, blijkens de kadastrale registratie ten behoeve van de besloten vennootschap met beperkte aansprakelijkheid B.V. 'Icova' (Inkoop Combinatie van Afvalstoffen), voor een periode van tweeënveertig (42) jaren, tien (10) maanden en éénentwintig (21) dagen, eindigend ultimo éénentwintig december tweeduizend éénendertig, welk recht tweemaal de mogelijkheid tot verlenging bevat met

vijfentwintig (25) jaren, welk recht is verkregen en met andere erfpachtsrechten is ——— verenigd tot één erfpachtsrecht en is gewijzigd door de overschrijving ten kantore van —— voormelde openbare registers (destijds gehouden te Amsterdam) op éénendertig januari — negentienhonderd éénennegentig in register Hypotheken 4, deel 10370, nummer 42, van — het afschrift van een akte van levering, verleden op diezelfde dag voor mr. N.M.G. Nyst, – destijds notaris te Amsterdam; ———————————————————————

4.5.83 *Artikel 4.1.83* met een tijdelijk recht van erfpacht, blijkens de kadastrale registratie ten —— behoeve van de besloten vennootschap met beperkte aansprakelijkheid Eurotank ——— Amsterdam B.V. (ten tijde van het passeren van de na te noemen aankomsttitel genaamd: – Europoint Terminals Netherlands B.V.), eindigend ultimo éénendertig december ——— tweeduizend tweeëntwintig, welk recht éénmaal verlengd kan worden met vijftien (15) —— jaren, welk recht is verkregen door de inschrijving ten kantore van voormelde openbare — registers (destijds gehouden te Amsterdam) op achtentwintig mei negentienhonderd ——— negenennegentig in register Hypotheken 4, deel 15841, nummer 24, van het afschrift van – een akte van levering, houdende kwijting voor de betaling van de koopprijs, verleden op — zevenentwintig mei negentienhonderd negenennegentig voor een waarnemer van de met — verlof afwezige genoemde notaris Klein, ———————————————————————
mede in verband met de inschrijving ten kantore van voormelde openbare registers op —— zestien september tweeduizend acht in register Hypotheken 4, deel 55440, nummer 88, —— van het afschrift van een akte van verlenging tijdvak recht van erfpacht, verleden op ——— vijftien september tweeduizend acht, voor een waarnemer van genoemde notaris Aarts, en mede in verband met een akte van statutenwijziging op dertien oktober tweeduizend zes — verleden voor genoemde notaris Bijkerk, waarbij de naam van Europoint Terminals ——— Netherlands B.V. werd gewijzigd in Eurotank Amsterdam B.V.; ———————————

4.5.84 *Artikel 4.1.84* met een tijdelijk recht van erfpacht, blijkens de kadastrale registratie ten —— behoeve van de besloten vennootschap met beperkte aansprakelijkheid Eurotank ——— Amsterdam B.V. (ten tijde van het passeren van de na te noemen aankomsttitel genaamd: – Europoint Terminals Netherlands B.V.), eindigend ultimo éénendertig december ——— tweeduizend tweeëntwintig, welk recht éénmaal verlengd kan worden met vijftien (15) —— jaren, welk recht is verkregen door de inschrijving ten kantore van voormelde openbare — registers (destijds gehouden te Amsterdam) op achtentwintig mei negentienhonderd ——— negenennegentig in register Hypotheken 4, deel 15841, nummer 24, van het afschrift van – een akte van levering, houdende kwijting voor de betaling van de koopprijs, verleden op — zevenentwintig mei negentienhonderd negenennegentig voor een waarnemer van de met — verlof afwezige genoemde notaris Klein, ———————————————————————
mede in verband met de inschrijving ten kantore van voormelde openbare registers op —— zestien september tweeduizend acht in register Hypotheken 4, deel 55440, nummer 88, —— van het afschrift van een akte van verlenging tijdvak recht van erfpacht, verleden op ——— vijftien september tweeduizend acht, voor een waarnemer van genoemde notaris Aarts, en mede in verband met een akte van statutenwijziging op dertien oktober tweeduizend zes — verleden voor genoemde notaris Bijkerk, waarbij de naam van Europoint Terminals ——— Netherlands B.V. werd gewijzigd in Eurotank Amsterdam B.V.; ———————————

4.5.85 *Artikel 4.1.85* met een tijdelijk recht van erfpacht, blijkens de kadastrale registratie ten behoeve van de besloten vennootschap met beperkte aansprakelijkheid Eurotank Amsterdam B.V. (ten tijde van het passeren van de na te noemen aankomsttitel genaamd: Europoint Terminals Netherlands B.V.), eindigend ultimo éénendertig december tweeduizend tweeëntwintig, welk recht éénmaal verlengd kan worden met vijftien (15) jaren, welk recht is verkregen door de inschrijving ten kantore van voormelde openbare registers (destijds gehouden te Amsterdam) op achtentwintig mei negentienhonderd negenennegentig in register Hypotheken 4, deel 15841, nummer 24, van het afschrift van een akte van levering, houdende kwijting voor de betaling van de koopprijs, verleden op zevenentwintig mei negentienhonderd negenennegentig voor een waarnemer van de met verlof afwezige genoemde notaris Klein,

mede in verband met de inschrijving ten kantore van voormelde openbare registers op zestien september tweeduizend acht in register Hypotheken 4, deel 55440, nummer 88, van het afschrift van een akte van verlenging tijdvak recht van erfpacht, verleden op vijftien september tweeduizend acht, voor een waarnemer van genoemde notaris Aarts, en mede in verband met een akte van statutenwijziging op dertien oktober tweeduizend zes verleden voor genoemde notaris Bijkerk, waarbij de naam van Europoint Terminals Netherlands B.V. werd gewijzigd in Eurotank Amsterdam B.V.;

4.5.86 *Artikel 4.1.86* met een tijdelijk recht van erfpacht, blijkens de kadastrale registratie ten behoeve van de besloten vennootschap met beperkte aansprakelijkheid Mondo Minerals B.V. (ten tijde van het passeren van de na te noemen aankomsttitel genaamd: B.V. Algemene Industriële Mineraal- en Ertsmaatschappij "AIME-Amsterdam"), voor een periode van vijftig (50) jaren, eindigend ultimo dertig september tweeduizend dertien, welk recht is verkregen door de inschrijving ten kantore van voormelde openbare registers (destijds gehouden te Amsterdam) op achtentwintig juni negentienhonderd vierennegentig in register Hypotheken 4, deel 12220, nummer 24, van het afschrift van een akte van levering, verleden op zevenentwintig juni negentienhonderd vierennegentig voor genoemde notaris Boodt, mede in verband met de inschrijving ten kantore van voormelde openbare registers op zes november tweeduizend zes in register Hypotheken 4, deel 50996, nummer 23, van het afschrift van een akte wijziging tenaamstelling, verleden op twee november tweeduizend zes voor mr. A.A. Voorneman, notaris te Amsterdam, blijkens welke akte Mondo Minerals B.V. krachtens juridische fusie de registergoederen toebehorende aan B.V. Algemene Industriële Mineraal- en Ertsmaatschappij "AIME-Amsterdam") onder algemene titel heeft verkregen;

4.5.87 *Artikel 4.1.87* met een tijdelijk recht van erfpacht, blijkens de kadastrale registratie ten behoeve van de besloten vennootschap met beperkte aansprakelijkheid Mondo Minerals B.V. (ten tijde van het passeren van de na te noemen aankomsttitel genaamd: B.V. Algemene Industriële Mineraal- en Ertsmaatschappij "AIME-Amsterdam"), voor een periode van vijftig (50) jaren, eindigend ultimo dertig september tweeduizend dertien, welk recht is verkregen door de inschrijving ten kantore van voormelde openbare registers (destijds gehouden te Amsterdam) op achtentwintig juni negentienhonderd vierennegentig in register Hypotheken 4, deel 12220, nummer 24, van het afschrift van een akte van

levering, verleden op zevenentwintig juni negentienhonderd vierennegentig voor ——— genoemde notaris Boodt, mede in verband met de inschrijving ten kantore van voormelde - openbare registers op zes november tweeduizend zes in register Hypotheken 4, deel ——— 50996, nummer 23, van het afschrift van een akte wijziging tenaamstelling, verleden op — twee november tweeduizend zes voor genoemde notaris Voorneman, blijkens welke akte – Mondo Minerals B.V. krachtens juridische fusie de registergoederen toebehorende aan —— B.V. Algemene Industriële Mineraal- en Ertsmaatschappij "AIME-Amsterdam") onder —— algemene titel heeft verkregen; ———————————————————

4.5.88 *Artikel 4.1.88* met een tijdelijk recht van erfpacht, blijkens de kadastrale registratie ten —— behoeve van de besloten vennootschap met beperkte aansprakelijkheid Eurotank ——— Amsterdam B.V. (ten tijde van het passeren van de na te noemen aankomsttitel genaamd – Europoint Terminals Netherlands B.V.), eindigend ultimo éénendertig december ——— tweeduizend tweeëntwintig, welk recht éénmaal verlengd kan worden met vijftien (15) —— jaren, welk recht is verkregen door de inschrijving ten kantore van voormelde openbare — registers (destijds gehouden te Amsterdam) op achtentwintig mei negentienhonderd ——— negenennegentig in register Hypotheken 4, deel 15841, nummer 24, van het afschrift van – een akte van levering, houdende kwijting voor de betaling van de koopprijs, verleden op — zevenentwintig mei negentienhonderd negenennegentig voor een waarnemer van de met — verlof afwezige genoemde notaris Klein, ———————————————————
mede in verband met de inschrijving ten kantore van voormelde openbare registers op —— zestien september tweeduizend acht in register Hypotheken 4, deel 55440, nummer 88, —— van het afschrift van een akte van verlenging tijdvak recht van erfpacht, verleden op ——— vijftien september tweeduizend acht, voor een waarnemer van genoemde notaris Aarts, en mede in verband met een akte van statutenwijziging op dertien oktober tweeduizend zes — verleden voor genoemde notaris Bijkerk, waarbij de naam van Europoint Terminals ——— Netherlands B.V. werd gewijzigd in Eurotank Amsterdam B.V.; ———————————

4.5.89 *Artikel 4.1.89* met een tijdelijk recht van erfpacht, blijkens de kadastrale registratie ten —— behoeve van de besloten vennootschap met beperkte aansprakelijkheid I.K.G. ——— Woningbouw B.V. (ten tijde van het passeren van de na te noemen aankomsttitel genaamd Aanneming-Maatschappij "De Kondor" N.V.), eindigend ultimo éénendertig augustus —— tweeduizend zestien, welk recht is verkregen door de overschrijving ten kantore van ——— voormelde openbare registers (destijds gehouden te Amsterdam) op zesentwintig maar —— negentienhonderd achtenzestig in register Hypotheken 4, deel 4347, nummer 29, van het — afschrift van een akte van uitgifte erfpacht, verleden op tweeëntwintig maart ——— negentienhonderd achtenzestig voor mr. R.A. de Wijs, destijds notaris te Amsterdam, met - betrekking tot welk recht van erfpacht de canon is verhoogd, blijkens de inschrijving ten — kantore van voormelde openbare registers (destijds gehouden te Amsterdam) op twintig — februari negentienhonderd achtenzeventig in register Hypotheken 4, deel 5758, nummer — 13 van een afschrift van een akte houdende verhoging erfpachtcanon op zeventien februari negentienhonderd achtenzeventig verleden voor genoemde notaris De Wijs, ——— zulks mede in verband met de overschrijving ten kantore van voormelde openbare ——— registers (destijds gehouden te Amsterdam) op twaalf juni negentienhonderd ———

achtenzeventig in register Hypotheken 4, deel 5856, nummer 58, van een afschrift van een akte wijziging tenaamstelling op negen juni negentienhonderd achtenzeventig verleden — voor een waarnemer van de met verlof afwezige genoemde notaris De Wijs, volgens ——— welke akte de naamloze vennootschap Aanneming-Maatschappij "De Kondor" N.V. is — omgezet in een besloten vennootschap en de statuten zijn gewijzigd, zodat de naam van de besloten vennootschap luidt I.K.G. Woningbouw B.V.; ———————————

4.5.90 *Artikel 4.1.90* met een tijdelijk recht van erfpacht, blijkens de kadastrale registratie ten — behoeve van de besloten vennootschap met beperkte aansprakelijkheid Eurotank ———— Amsterdam B.V. (ten tijde van het passeren van de na te noemen aankomsttitel genaamd – Europoint Terminals Netherlands B.V.), eindigend ultimo éénendertig december ———— tweeduizend tweeëntwintig, welk recht éénmaal verlengd kan worden met vijftien (15) — jaren, welk recht is verkregen door de inschrijving ten kantore van voormelde openbare — registers (destijds gehouden te Amsterdam) op achtentwintig mei negentienhonderd ——— negenennegentig in register Hypotheken 4, deel 15841, nummer 24, van het afschrift van – een akte van levering, houdende kwijting voor de betaling van de koopprijs, verleden op — zevenentwintig mei negentienhonderd negenennegentig voor een waarnemer van de met — verlof afwezige genoemde notaris Klein, ———————————————————
mede in verband met de inschrijving ten kantore van voormelde openbare registers op —— zestien september tweeduizend acht in register Hypotheken 4, deel 55440, nummer 88, —— van het afschrift van een akte van verlenging tijdvak recht van erfpacht, verleden op ——— vijftien september tweeduizend acht, voor een waarnemer van genoemde notaris Aarts, en mede in verband met een akte van statutenwijziging op dertien oktober tweeduizend zes — verleden voor genoemde notaris Bijkerk, waarbij de naam van Europoint Terminals ——— Netherlands B.V. werd gewijzigd in Eurotank Amsterdam B.V.; ———————————

4.5.91 *Artikel 4.1.91* met een tijdelijk recht van erfpacht, blijkens de kadastrale registratie ten —— behoeve van de besloten vennootschap met beperkte aansprakelijkheid Heusden Veste —— B.V., eindigend ultimo vijftien maart tweeduizend twintig met de mogelijkheid tot ——— verlenging met vijftig (50) jaren, ———————————————————
welk recht is verkregen door de inschrijving ten kantore van voormelde openbare registers op elf juli tweeduizend acht in register Hypotheken 4, deel 55053, nummer 106, van het — afschrift van een akte van levering, houdende kwijting voor de betaling van de koopprijs, – verleden op tien juli tweeduizend acht voor mr. J.F.V.N. Verploegen, notaris te Wijchen; –

4.5.92 *Artikel 4.1.92* met een tijdelijk recht van erfpacht, blijkens de kadastrale registratie ten —— behoeve van de besloten vennootschap met beperkte aansprakelijkheid Heusden Veste —— B.V., eindigend ultimo vijftien maart tweeduizend twintig met de mogelijkheid tot ——— verlenging met vijftig (50) jaren, ———————————————————
welk recht is verkregen door de inschrijving ten kantore van voormelde openbare registers op elf juli tweeduizend acht in register Hypotheken 4, deel 55053, nummer 106, van het — afschrift van een akte van levering, houdende kwijting voor de betaling van de koopprijs, – verleden op tien juli tweeduizend acht voor genoemde notaris Verploegen; ————————

4.5.93 *Artikel 4.1.93* met een tijdelijk recht van erfpacht, blijkens de kadastrale registratie ten —— behoeve van de besloten vennootschap met beperkte aansprakelijkheid D en V ————

Vastgoedontwikkeling B.V., welk recht is gevestigd voor een periode van vijftig (50) jaren, eindigend ultimo éénendertig maart tweeduizend vierenvijftig, welk recht is verkregen door de inschrijving ten kantore van voormelde openbare registers (destijds gehouden te Amsterdam) op zesentwintig april tweeduizend vier in register Hypotheken 4, deel 18934, nummer 197, van het afschrift van een akte van afstanddoening en vestiging van tijdelijk recht van erfpacht, verleden op drieëntwintig april tweeduizend vier voor mr. R.W.B. Timmers, notaris te Lisse;

4.5.94 *Artikel 4.1.94* met een tijdelijk recht van erfpacht, blijkens de kadastrale registratie ten behoeve van de besloten vennootschap met beperkte aansprakelijkheid Vos Amsterdam B.V., eindigend ultimo twee april tweeduizend vierendertig,
welk recht is verkregen door de inschrijving ten kantore van voormelde openbare registers op achtentwintig december tweeduizend negen in register Hypotheken 4, deel 57685, nummer 3, van het afschrift van een akte van levering, verleden op diezelfde dag voor mr. C.E. Jonker, notaris te Amsterdam;

4.5.95 *Artikel 4.1.95* met een tijdelijk recht van erfpacht, blijkens de kadastrale registratie ten behoeve van de besloten vennootschap met beperkte aansprakelijkheid Cargill Soja Industrie B.V. (thans genaamd Cargill B.V.), eindigend ultimo éénendertig december tweeduizend zestien,
welk recht is gevestigd:

- voor zover afkomstig van het vervallen perceel kadastraal bekend gemeente Amsterdam, sectie K, nummer 6699, door de overschrijving ten kantore van voormelde openbare registers (destijds gehouden te Amsterdam) op vierentwintig november negentienhonderd negenenzestig in register Hypotheken 4, deel 4450, nummer 51, van het afschrift van een akte van uitgifte erfpacht, verleden op éénentwintig november negentienhonderd negenenzestig voor O.W. Broersma, destijds notaris te Amsterdam;
- voor zover afkomstig van het vervallen perceel kadastraal bekend gemeente Amsterdam, sectie K, nummer 6838 door de overschrijving ten kantore van voormelde openbare registers (destijds gehouden te Amsterdam) op zevenentwintig november negentienhonderd drieënzeventig in register Hypotheken 4, deel 4841, nummer 72, van het afschrift van een akte van uitgifte erfpacht, verleden op zesentwintig november negentienhonderd drieënzeventig voor genoemde notaris Broersma;
- voor zover afkomstig van de vervallen percelen kadastraal bekend gemeente Amsterdam, sectie K, nummers 6926, 6928, 6837 en 6941 door de overschrijving ten kantore van voormelde openbare registers (destijds gehouden te Amsterdam) op twaalf januari negentienhonderd zesenzeventig in register Hypotheken 4, deel 5126, nummer 49, van een afschrift houdende uitgifte en samenvoeging erfpacht, op acht januari negentienhonderd zesenzeventig verleden voor een waarnemer van genoemde notaris Broersma,

welk recht is samengevoegd met andere erfpachtrechten:

- door de overschrijving ten kantore van voormelde openbare registers (destijds

gehouden te Amsterdam) op vier november negentienhonderd drieëntachtig in register Hypotheken 4, deel 7426, nummer 61, van een afschrift houdende uitgifte en samenvoeging erfpacht, op drie november negentienhonderd drieëntachtig verleden voor genoemde notaris Van Lidth de Jeude; en

- door de overschrijving ten kantore van voormelde openbare registers (destijds gehouden te Amsterdam) op tien april negentienhonderd zevenentachtig in register Hypotheken 4, deel 8672, nummer 29, van een afschrift houdende uitgifte en samenvoeging erfpacht, op diezelfde dag verleden voor mr. P.W. van der Ploeg, destijds notaris te Amsterdam;

4.5.96 *Artikel 4.1.96* met een tijdelijk recht van erfpacht, blijkens de kadastrale registratie ten behoeve van de besloten vennootschap met beperkte aansprakelijkheid Cargill B.V. (ten tijde van het passeren van de na te noemen aankomsttitel genaamd: Tradax Graanhandel B.V.), welk recht is gevestigd voor een periode van vijfenveertig (45) jaren en acht (8) maanden, eindigend ultimo éénendertig mei tweeduizend zeventien, welk recht is verkregen en met een ander erfpachtrecht is samengevoegd door de overschrijving ten kantore van voormelde openbare registers (destijds gehouden te Amsterdam) op zevenentwintig november negentienhonderd drieënzeventig in register Hypotheken 4, deel 4841, nummer 71, van het afschrift van een akte van uitgifte erfpacht, verleden op zesentwintig november negentienhonderd drieënzeventig voor genoemde notaris Broersma,

zulks mede in verband met de inschrijving ten kantore van voormelde openbare registers (destijds gehouden te Amsterdam) op vierentwintig augustus negentienhonderd vierennegentig in register Hypotheken 4, deel 11661, nummer 1, van een afschrift van een akte wijziging tenaamstelling, blijkens welke akte de besloten vennootschap met beperkte aansprakelijkheid Tradax Graanhandel B.V. als verdwijnende vennootschap een juridische fusie is aangegaan met de besloten vennootschap met beperkte aansprakelijkheid Cargill B.V. als verkrijgende vennootschap;

4.5.97 *Artikel 4.1.97* met een tijdelijk recht van erfpacht, blijkens de kadastrale registratie ten behoeve van de besloten vennootschap met beperkte aansprakelijkheid Cargill B.V. (ten tijde van het passeren van de na te noemen aankomsttitel genaamd: Tradax Graanhandel B.V.), welk recht is gevestigd voor een periode van vijftig (50) jaren, eindigend ultimo éénendertig mei tweeduizend zeventien, welk recht is verkregen door de overschrijving ten kantore van voormelde openbare registers (destijds gehouden te Amsterdam) op vierentwintig november negentienhonderd negenenzestig in register Hypotheken 4, deel 4450, nummer 51, van het afschrift van een akte van uitgifte erfpacht, verleden op éénentwintig november negentienhonderd negenenzestig voor genoemde notaris Broersma, welk recht is samengevoegd met andere erfpachtrechten:

- door de overschrijving ten kantore van voormelde openbare registers (destijds gehouden te Amsterdam) op zevenentwintig november negentienhonderd drieënzeventig in register Hypotheken 4, deel 4841, nummer 71, van het afschrift van een akte van uitgifte erfpacht, verleden op zesentwintig november negentienhonderd drieënzeventig voor genoemde notaris Broersma;

- door de overschrijving ten kantore van voormelde openbare registers (destijds gehouden te Amsterdam) op twaalf januari negentienhonderd zesenzeventig in register Hypotheken 4, deel 5126, nummer 49, van een afschrift houdende uitgifte en samenvoeging erfpacht, op acht januari negentienhonderd zesenzeventig verleden voor een waarnemer van genoemde notaris Broersma;
- door de overschrijving ten kantore van voormelde openbare registers (destijds gehouden te Amsterdam) op vier november negentienhonderd drieëntachtig in register Hypotheken 4, deel 7426, nummer 61, van een afschrift houdende uitgifte en samenvoeging erfpacht, op drie november negentienhonderd drieëntachtig verleden voor genoemde notaris Van Lidth de Jeude; en
- door de overschrijving ten kantore van voormelde openbare registers (destijds gehouden te Amsterdam) op tien april negentienhonderd zevenentachtig in register Hypotheken 4, deel 8672, nummer 29, van een afschrift houdende uitgifte en samenvoeging erfpacht, op diezelfde dag verleden voor genoemde notaris Van der Ploeg;

4.5.98 *Artikel 4.1.98* met een tijdelijk recht van erfpacht, blijkens de kadastrale registratie ten behoeve van de besloten vennootschap met beperkte aansprakelijkheid Rikus B.V. (ten tijde van het passeren van de na te noemen aankomsttitel genaamd Van Dam en Deurholt B.V.) eindigend ultimo éénendertig januari tweeduizend negentien, welk recht de mogelijkheid tot twee maal verlenging bevat met vijfentwintig (25) jaren, welk recht is verkregen door de overschrijving ten kantore van voormelde openbare registers (destijds gehouden te Amsterdam) op achtentwintig februari negentienhonderd drieëntachtig in register Hypotheken 4, deel 7214, nummer 2, van het afschrift van een akte van levering, houdende kwijting voor de betaling van de koopprijs en afstand van het recht om ontbinding te vorderen, verleden op diezelfde dag voor mr. M.J. Meijer, destijds notaris te Amsterdam, mede in verband met de inschrijving ten kantore van voormelde openbare registers op één juni tweeduizend elf in register Hypotheken 4, deel 60045, nummer 15, van het afschrift van een notariële verklaring van fusie/naamswijziging, verleden op diezelfde dag voor mr. F. Kurk, notaris te Zaanstad, volgens welke akte de naam Van Dam en Deurholt B.V. is gewijzigd in de naam Van Dam en Deurholt Beleggingen B.V. en deze besloten vennootschap vervolgens is gefuseerd met de besloten vennootschap met beperkte aansprakelijkheid Rikus B.V. als verkrijgende vennootschap;

4.5.99 *Artikel 4.1.99* met een tijdelijk recht van erfpacht, blijkens de kadastrale registratie ten behoeve van de besloten vennootschap met beperkte aansprakelijkheid Cargill Soja Industrie B.V. (thans genaamd Cargill B.V.), eindigend ultimo éénendertig december tweeduizend zestien, welk recht is verkregen en met andere erfpachtrechten samengevoegd door de inschrijving ten kantore van voormelde openbare registers (destijds gehouden te Amsterdam) op twaalf januari negentienhonderd zesenzeventig in register Hypotheken 4, deel 5126, nummer 49, van een afschrift houdende uitgifte en samenvoeging erfpacht, op acht januari negentienhonderd zesenzeventig verleden voor een waarnemer van genoemde notaris Broersma,
welk recht is samengevoegd met andere erfpachtrechten:

- door de inschrijving ten kantore van voormelde openbare registers (destijds gehouden te Amsterdam) op vier november negentienhonderd drieëntachtig in register Hypotheken 4, deel 7426, nummer 61, van een afschrift houdende uitgifte en samenvoeging erfpacht, op drie november negentienhonderd drieëntachtig verleden voor genoemde notaris Van Lidth de Jeude; en
- door de inschrijving ten kantore van voormelde openbare registers (destijds gehouden te Amsterdam) op tien april negentienhonderd zevenentachtig in register Hypotheken 4, deel 8672, nummer 29, van een afschrift houdende uitgifte en samenvoeging erfpacht, op diezelfde dag verleden voor mr. P.W. van der Ploeg, destijds notaris te Amsterdam;

4.5.100 *Artikel 4.1.100* met een tijdelijk recht van erfpacht, blijkens de kadastrale registratie ten behoeve van de besloten vennootschap met beperkte aansprakelijkheid Cargill Soja Industrie B.V. (thans genaamd Cargill B.V.), eindigend ultimo éénendertig december tweeduizend zestien, welk recht is gevestigd en met andere erfpachtrechten samengevoegd door de overschrijving ten kantore van voormelde openbare registers (destijds gehouden te Amsterdam) op zevenentwintig november negentienhonderd drieënzeventig in register Hypotheken 4, deel 4841, nummer 72, van het afschrift van een akte van uitgifte erfpacht, verleden op zesentwintig november negentienhonderd drieënzeventig voor genoemde notaris Broersma,

welk recht is samengevoegd met andere erfpachtrechten door de inschrijving ten kantore van voormelde openbare registers (destijds gehouden te Amsterdam) op twaalf januari negentienhonderd zesenzeventig in register Hypotheken 4, deel 5126, nummer 49, van een afschrift houdende uitgifte en samenvoeging erfpacht, op acht januari negentienhonderd zesenzeventig verleden voor een waarnemer van genoemde notaris Broersma,

welk recht is samengevoegd met andere erfpachtrechten door de inschrijving ten kantore van voormelde openbare registers (destijds gehouden te Amsterdam) op vier november negentienhonderd drieëntachtig in register Hypotheken 4, deel 7426, nummer 61, van een afschrift houdende uitgifte en samenvoeging erfpacht, op drie november negentienhonderd drieëntachtig verleden voor genoemde notaris Van Lidth de Jeude,

welk recht is samengevoegd met andere erfpachtrechten door de inschrijving ten kantore van voormelde openbare registers (destijds gehouden te Amsterdam) op tien april negentienhonderd zevenentachtig in register Hypotheken 4, deel 8672, nummer 29, van een afschrift houdende uitgifte en samenvoeging erfpacht, op diezelfde dag verleden voor genoemde notaris Van der Ploeg;

4.5.101 *Artikel 4.1.101* met een tijdelijk recht van erfpacht, blijkens de kadastrale registratie ten behoeve van de besloten vennootschap met beperkte aansprakelijkheid Cargill B.V. (ten tijde van het passeren van de na te noemen aankomsttitel genaamd: Internationale Graanoverslag Maatschappij Amsterdam B.V.) welk recht is gevestigd voor een periode van vijftig (50) jaren, eindigend ultimo één juni tweeduizend vierentwintig, welk recht de mogelijkheid bevat tot twee maal verlenging met vijfentwintig (25) jaren,

welk recht is verkregen door de overschrijving ten kantore van voormelde openbare registers (destijds gehouden te Amsterdam) op acht augustus negentienhonderd

vierenzeventig in register Hypotheken 4, deel 4928, nummer 11, van het afschrift van een akte van uitgifte erfpacht, verleden op zeven augustus negentienhonderd vierenzeventig voor een waarnemer van genoemde notaris Meijer, welke akte gerectificeerd is middels de overschrijving ten kantore van voormelde openbare registers (destijds gehouden te Amsterdam) op zestien augustus negentienhonderd vierenzeventig in register Hypotheken 4, deel 4930, nummer 54, van het afschrift van een akte van rectificatie verleden op diezelfde dag voor een waarnemer van genoemde notaris Meijer, mede in verband met de inschrijving ten kantore van voormelde openbare registers (destijds gehouden te Amsterdam) op dertig december negentienhonderd vierenzeventig in register Hypotheken 4, deel 4978, nummer 67, van een afschrift van een akte, op zevenentwintig december negentienhonderd vierenzeventig,

mede in verband met de inschrijving ten kantore van voormelde openbare registers op achtentwintig augustus tweeduizend zeven in register Hypotheken 4, deel 52957, nummer 113, van het afschrift van een notariële verklaring van naamswijziging, verleden op diezelfde dag voor genoemde notaris Visser, volgens welke akte de besloten vennootschap Internationale Graanoverslag Maatschappij Amsterdam B.V. als verdwijnende vennootschap is gefuseerd met de besloten vennootschap Cargill B.V. als verkrijgende vennootschap;

4.5.102 *Artikel 4.1.102* met een tijdelijk recht van erfpacht, blijkens de kadastrale registratie ten behoeve van de besloten vennootschap met beperkte aansprakelijkheid Avr-Industrial Waste B.V., welk recht is gevestigd voor een periode van vijfentwintig (25) jaren, eindigend ultimo dertig november tweeduizend zevenentwintig, welk recht is gevestigd door de inschrijving ten kantore van voormelde openbare registers (destijds gehouden te Amsterdam) op zeven september negentienhonderd negenenzeventig in register Hypotheken 4, deel 6259, nummer 58, van een afschrift van een akte houdende uitgifte erfpacht op zes september negentienhonderd negenenzeventig verleden voor mr. N.M.J. Damen, destijds notaris te Amsterdam,

welk recht is verlengd door inschrijving ten kantore van voormelde openbare registers (destijds gehouden te Amsterdam) op vierentwintig december tweeduizend vier in register Hypotheken 4, deel 19104, nummer 173, van het afschrift van een akte van verlenging en vestiging erfpacht, houdende afstand van ontbindingsrechten, verleden op drieëntwintig december tweeduizend vier voor mr. F.E. Roos, destijds notaris te Rotterdam,

welke akte is aangevuld bij akte op één februari tweeduizend vijf verleden voor genoemde notaris Roos, van welke akte een afschrift is ingeschreven ten kantore van voormelde openbare registers (destijds gehouden te Amsterdam) op drie februari tweeduizend vijf in register Hypotheken 4, deel 19135, nummer 27;

4.5.103 *Artikel 4.1.103* met een tijdelijk recht van erfpacht, blijkens de kadastrale registratie ten behoeve van de besloten vennootschap met beperkte aansprakelijkheid Rikus B.V. (ten tijde van het passeren van de na te noemen aankomsttitel genaamd: Van Dam en Deurholt B.V.), eindigend ultimo éénendertig januari tweeduizend negentien, welk recht de mogelijkheid tot twee maal verlenging bevat met vijfentwintig (25) jaren,

welk recht door Rikus B.V. is verkregen door de overschrijving ten kantore van

voormelde openbare registers (destijds gehouden te Amsterdam) op achtentwintig februari negentienhonderd drieëntachtig in register Hypotheken 4, deel 7214, nummer 2, van het afschrift van een akte van levering, houdende kwijting voor de betaling van de koopprijs en afstand van het recht om ontbinding te vorderen, verleden op diezelfde dag voor genoemde notaris Meijer, mede in verband met de inschrijving ten kantore van voormelde openbare registers op één juni tweeduizend elf in register Hypotheken 4, deel 60045, nummer 15, van het afschrift van een notariële verklaring van fusie/naamswijziging, verleden op diezelfde dag voor genoemde notaris Kurk, volgens welke akte de naam Van Dam en Deurholt B.V. is gewijzigd in de naam Van Dam en Deurholt Beleggingen B.V. en deze besloten vennootschap vervolgens is gefuseerd met de besloten vennootschap met beperkte aansprakelijkheid Rikus B.V. als verkrijgende vennootschap;

4.5.104 *Artikel 4.1.104* met een tijdelijk recht van erfpacht, blijkens de kadastrale registratie ten behoeve van de besloten vennootschap met beperkte aansprakelijkheid Cargill B.V. (ten tijde van het passeren van de na te noemen aankomsttitel genaamd: Internationale Graanoverslag Maatschappij Amsterdam B.V.), welk recht is gevestigd voor een periode van vijftig (50) jaren, eindigend ultimo één juni tweeduizend vierentwintig, welk recht is verkregen door de overschrijving ten kantore van voormelde openbare registers (destijds gehouden te Amsterdam) op dertig december negentienhonderd vierenzeventig in register Hypotheken 4, deel 4978, nummer 67, van het afschrift van een akte van uitgifte erfpacht, verleden op zevenentwintig december negentienhonderd vierenzeventig zeven voor genoemde notaris Meijer. Vervolgens is bij een notariële akte van juridische fusie verleden op één augustus tweeduizend zeven voor een waarnemer van genoemde notaris Visser, onder meer Internationale Graanoverslag Maatschappij Amsterdam als verdwijnende vennootschap gefuseerd met Cargill B.V. als verkrijgende vennootschap, welke fusie op twee augustus tweeduizend zeven van kracht is geworden en van welke fusie blijkt uit een notariële verklaring inhoudende een opgave als bedoeld in artikel 33 lid 4 van de kadasterwet, opgemaakt op achtentwintig augustus tweeduizend zeven voor genoemde notaris Visser, waarvan een afschrift is ingeschreven ten kantore van voormelde openbare registers op achtentwintig augustus tweeduizend zeven in register Hypotheken 4, deel 52957, nummer 113;

4.5.105 *Artikel 4.1.105* met een tijdelijk recht van erfpacht, blijkens de kadastrale registratie ten behoeve van de besloten vennootschap met beperkte aansprakelijkheid Eurotank Amsterdam B.V. (ten tijde van het passeren van de na te noemen aankomsttitel genaamd: Europoint Terminals Netherlands B.V.), eindigend ultimo éénendertig december tweeduizend tweeëntwintig, welk recht éénmaal verlengd kan worden met vijftien (15) jaren, welk recht is verkregen door de inschrijving ten kantore van voormelde openbare registers (destijds gehouden te Amsterdam) op achtentwintig mei negentienhonderd negenennegentig in register Hypotheken 4, deel 15841, nummer 24, van het afschrift van een akte van levering, houdende kwijting voor de betaling van de koopprijs, verleden op zevenentwintig mei negentienhonderd negenennegentig voor een waarnemer van de met verlof afwezige genoemde notaris Klein,
mede in verband met de inschrijving ten kantore van voormelde openbare registers op

zestien september tweeduizend acht in register Hypotheken 4, deel 55440, nummer 88, —
van het afschrift van een akte van verlenging tijdvak recht van erfpacht, verleden op ———
vijftien september tweeduizend acht, voor een waarnemer van genoemde notaris Aarts, en
mede in verband met een akte van statutenwijziging op dertien oktober tweeduizend zes —
verleden voor genoemde notaris Bijkerk, waarbij de naam van Europoint Terminals ———
Netherlands B.V. werd gewijzigd in Eurotank Amsterdam B.V.; ————————————

4.5.106 *Artikel 4.1.106* met een tijdelijk recht van erfpacht, blijkens de kadastrale registratie ten —
behoeve van de besloten vennootschap met beperkte aansprakelijkheid Eurotank ————
Amsterdam B.V. (ten tijde van het passeren van de na te noemen aankomsttitel genaamd: –
Europoint Terminals Netherlands B.V.), eindigend ultimo éénendertig december ————
tweeduizend tweeëntwintig, welk recht éénmaal verlengd kan worden met vijftien (15) —
jaren, welk recht is verkregen door de inschrijving ten kantore van voormelde openbare —
registers (destijds gehouden te Amsterdam) op achtentwintig mei negentienhonderd ———
negenennegentig in register Hypotheken 4, deel 15841, nummer 24, van het afschrift van –
een akte van levering, houdende kwijting voor de betaling van de koopprijs, verleden op —
zevenentwintig mei negentienhonderd negenennegentig voor een waarnemer van de met —
verlof afwezige genoemde notaris Klein, ————————————————————
mede in verband met de inschrijving ten kantore van voormelde openbare registers op ——
zestien september tweeduizend acht in register Hypotheken 4, deel 55440, nummer 88, —
van het afschrift van een akte van verlenging tijdvak recht van erfpacht, verleden op ———
vijftien september tweeduizend acht, voor een waarnemer van genoemde notaris Aarts, en
mede in verband met een akte van statutenwijziging op dertien oktober tweeduizend zes —
verleden voor genoemde notaris Bijkerk, waarbij de naam van Europoint Terminals ———
Netherlands B.V. werd gewijzigd in Eurotank Amsterdam B.V.; ————————————

4.5.107 *Artikel 4.1.107* met een tijdelijk recht van erfpacht, blijkens de kadastrale registratie ten —
behoeve van de besloten vennootschap met beperkte aansprakelijkheid Eurotank ————
Amsterdam B.V. (ten tijde van het passeren van de na te noemen aankomsttitel genaamd: –
Europoint Terminals Netherlands B.V.), eindigend ultimo éénendertig december ————
tweeduizend tweeëntwintig, welk recht éénmaal verlengd kan worden met vijftien (15) —
jaren, welk recht is verkregen door de inschrijving ten kantore van voormelde openbare —
registers (destijds gehouden te Amsterdam) op achtentwintig mei negentienhonderd ———
negenennegentig in register Hypotheken 4, deel 15841, nummer 24, van het afschrift van –
een akte van levering, houdende kwijting voor de betaling van de koopprijs, verleden op —
zevenentwintig mei negentienhonderd negenennegentig voor een waarnemer van de met —
verlof afwezige genoemde notaris Klein, ————————————————————
mede in verband met de inschrijving ten kantore van voormelde openbare registers op ——
zestien september tweeduizend acht in register Hypotheken 4, deel 55440, nummer 88, —
van het afschrift van een akte van verlenging tijdvak recht van erfpacht, verleden op ———
vijftien september tweeduizend acht, voor een waarnemer van genoemde notaris Aarts, en
mede in verband met een akte van statutenwijziging op dertien oktober tweeduizend zes —
verleden voor genoemde notaris Bijkerk, waarbij de naam van Europoint Terminals ———
Netherlands B.V. werd gewijzigd in Eurotank Amsterdam B.V.; ————————————

4.5.108 *Artikel 4.1.108* met een tijdelijk recht van erfpacht, blijkens de kadastrale registratie ten behoeve van de besloten vennootschap met beperkte aansprakelijkheid Westway Terminals Nederland B.V., eindigend ultimo éénendertig augustus tweeduizend éénentwintig, welk recht is verkregen door de inschrijving ten kantore van voormelde openbare registers op éénendertig oktober tweeduizend zeven in register Hypotheken 4, deel 53366, nummer 185, van het afschrift van een akte van koop, verkoop en levering, verleden op diezelfde dag voor genoemde notaris Boodt, zulks mede in verband met de inschrijving ten kantore van voormelde openbare registers op éénentwintig november tweeduizend zeven in register Hypotheken 4, deel 53520, nummer 127, van het afschrift van een akte van aanvulling op akte van koop, verkoop en levering, verleden op diezelfde dag voor genoemde notaris Boodt;

4.5.109 *Artikel 4.1.109* met een tijdelijk recht van erfpacht, blijkens de kadastrale registratie ten behoeve van de besloten vennootschap met beperkte aansprakelijkheid Handelsvereniging Tradax B.V., welk recht is gevestigd voor een periode van achtendertig (38) jaar en tien (10) maanden, eindigend ultimo dertig juni tweeduizend zeventien, welk recht is verkregen door de inschrijving ten kantore van voormelde openbare registers (destijds gehouden te Amsterdam) op vier november negentienhonderd drieëntachtig in register Hypotheken 4, deel 7426, nummer 62, van het afschrift van een akte uitgifte in erfpacht, verleden op drie november negentienhonderd drieëntachtig voor genoemde notaris Lidth de Jeude;

4.5.110 *Artikel 4.1.110* met een tijdelijk recht van erfpacht, blijkens de kadastrale registratie ten behoeve van de besloten vennootschap met beperkte aansprakelijkheid Enviem Environmental Services Real Estate B.V., welk recht is gevestigd voor een periode van vijftig (50) jaren, eindigend ultimo éénendertig december tweeduizend dertig, welk recht is verkregen door de inschrijving ten kantore van voormelde openbare registers op drie maart tweeduizend elf in register Hypotheken 4, deel 59652, nummer 25, van het afschrift van een akte van koop en levering, verleden op diezelfde dag voor prof. mr. B.C.M. Waaijer, notaris te Amsterdam;

4.5.111 *Artikel 4.1.111* met een tijdelijk recht van erfpacht, blijkens de kadastrale registratie ten behoeve van de besloten vennootschap met beperkte aansprakelijkheid Cargill B.V., welk recht is gevestigd voor een periode van vierendertig (34) jaar en vijf (5) maanden, eindigend ultimo éénendertig december tweeduizend zestien, welk recht is verkregen door de overschrijving ten kantore van voormelde openbare registers (destijds gehouden te Amsterdam) op vier november negentienhonderd drieëntachtig in register Hypotheken 4, deel 7426, nummer 61, van het afschrift van een akte van uitgifte in erfpacht, verleden op drie november negentienhonderd drieëntachtig voor genoemde notaris Van Lidth de Jeude, welk recht is samengevoegd met andere erfpachtrechten door de overschrijving ten kantore van voormelde openbare registers (destijds gehouden te Amsterdam) op tien april negentienhonderd zevenentachtig in register Hypotheken 4, deel 8672, nummer 29, van het afschrift van een akte van uitgifte erfpacht verleden op diezelfde dag voor genoemde notaris Van der Ploeg;

4.5.112 *Artikel 4.1.112* met een tijdelijk recht van erfpacht, blijkens de kadastrale registratie ten

behoeve van de besloten vennootschap met beperkte aansprakelijkheid Icopower B.V., — welk recht is gevestigd voor een periode van vijftig (50) jaren met de mogelijkheid tot — tweemaal verlening voor een periode van vijfentwintig (25) jaren, eindigend ultimo — éénentwintig december tweeduizend éénendertig, welk recht is verkregen door de — inschrijving ten kantore van voormelde openbare registers (destijds gehouden te — Amsterdam) op éénentwintig december negentienhonderd drieëntachtig in register — Hypotheken 4, deel 7467, nummer 16, van het afschrift van een akte van uitgifte in — erfpacht, verleden op twintig december negentienhonderd drieëntachtig voor genoemde — notaris Nyst, —

welk recht is gewijzigd en samengevoegd met andere erfpachtrechten bij notariële akte — verleden op éénendertig januari negentienhonderd éénennegentig voor genoemde notaris – Nyst, bij afschrift ingeschreven ten kantore van voormelde openbare registers (destijds — gehouden te Amsterdam) op diezelfde dag in register Hypotheken 4, deel 10370, nummer - 42; —

4.5.113 *Artikel 4.1.113* met een tijdelijk recht van erfpacht, blijkens de kadastrale registratie ten — behoeve van de besloten vennootschap met beperkte aansprakelijkheid Icopower B.V., — welk recht is gevestigd voor een periode van vijftig (50) jaren met de mogelijkheid tot — tweemaal verlening voor een periode van vijfentwintig (25) jaren, eindigend ultimo — éénentwintig december tweeduizend éénendertig, welk recht is verkregen door de — inschrijving ten kantore van voormelde openbare registers (destijds gehouden te — Amsterdam) op éénentwintig december negentienhonderd drieëntachtig in register — Hypotheken 4, deel 7467, nummer 16, van het afschrift van een akte van uitgifte in — erfpacht, verleden op twintig december negentienhonderd drieëntachtig voor genoemde — notaris Nyst, —

welk recht is gewijzigd en samengevoegd met andere erfpachtrechten bij notariële akte — verleden op éénendertig januari negentienhonderd éénennegentig voor genoemde notaris – Nyst, bij afschrift ingeschreven ten kantore van voormelde openbare registers (destijds — gehouden te Amsterdam) op diezelfde dag in register Hypotheken 4, deel 10370, nummer - 42; —

4.5.114 *Artikel 4.1.114* met een tijdelijk recht van erfpacht, blijkens de kadastrale registratie ten — behoeve van de besloten vennootschap met beperkte aansprakelijkheid Eurotank — Amsterdam B.V., eindigend ultimo éénendertig december tweeduizend tweeëntwintig met de mogelijkheid tot éénmaal verlenging voor een periode van vijftien (15) jaren, welk — recht is verkregen door de inschrijving ten kantore van voormelde openbare registers op — twintig november tweeduizend negen in register Hypotheken 4, deel 57482, nummer 135, - van het afschrift van een akte van levering en wijziging voorwaarden recht van erfpacht — verleden op diezelfde dag voor genoemde notaris Wiertsema; —

4.5.115 *Artikel 4.1.115* met een tijdelijk recht van erfpacht, blijkens de kadastrale registratie ten — behoeve van de besloten vennootschap met beperkte aansprakelijkheid Eurotank — Amsterdam B.V., eindigend ultimo éénendertig december tweeduizend tweeëntwintig met de mogelijkheid tot éénmaal verlenging voor een periode van vijftien (15) jaren, welk — recht is verkregen door de inschrijving ten kantore van voormelde openbare registers op —

twintig november tweeduizend negen in register Hypotheken 4, deel 57482, nummer 135, van het afschrift van een akte van levering en wijziging voorwaarden recht van erfpacht verleden op diezelfde dag voor genoemde notaris Wiertsema;

4.5.116 *Artikel 4.1.116* met een tijdelijk recht van erfpacht, blijkens de kadastrale registratie ten behoeve van de besloten vennootschap met beperkte aansprakelijkheid Cargill B.V. (ten tijde van het passeren van de na te noemen aankomsttitel genaamd: Cargill Soja Industrie N.V.), welk recht is gevestigd voor een periode van vijftig (50) jaren, eindigend ultimo éénendertig december tweeduizend zestien, welk recht is verkregen door de overschrijving ten kantore van voormelde openbare registers (destijds gehouden te Amsterdam) op vijfentwintig november negentienhonderd negenenzestig in register Hypotheken 4, deel 4450, nummer 86, van het afschrift van een akte van uitgifte erfpacht, verleden op éénentwintig november negentienhonderd negenenzestig voor genoemde notaris Broersma. Bij akte van omzetting en statutenwijziging verleden op twintig september negentienhonderd tweeënzeventig is de naamloze vennootschap Cargill Soja Industrie N.V. omgezet in de besloten vennootschap met beperkte aansprakelijkheid Cargill Soja Industrie B.V., waarvan blijkt uit een notariële verklaring wijziging tenaamstelling opgemaakt op veertien januari negentienhonderd zesenzeventig voor genoemde notaris Boersema, bij afschrift ingeschreven ten kantore van voormelde openbare registers (destijds gehouden te Amsterdam) op diezelfde dag in register Hypotheken 4, deel 5127, nummer 36,

welk recht is samengevoegd met andere erfpachtrechten door de overschrijving ten kantore van voormelde openbare registers (destijds gehouden te Amsterdam) op tien april negentienhonderd zevenentachtig in register Hypotheken 4, deel 8672, nummer 29, van het afschrift van een akte van uitgifte erfpacht verleden op diezelfde dag voor genoemde notaris Van der Ploeg;

4.5.117 *Artikel 4.1.117* met een tijdelijk recht van erfpacht, blijkens de kadastrale registratie ten behoeve van de besloten vennootschap met beperkte aansprakelijkheid Cargill B.V., welk recht is gevestigd voor een periode van éénendertig (31) jaren en vijf maanden, eindigend ultimo éénendertig december tweeduizend zestien, welk recht is verkregen en samengevoegd met andere erfpachtrechten door de overschrijving ten kantore van voormelde openbare registers (destijds gehouden te Amsterdam) op tien april negentienhonderd zevenentachtig in register Hypotheken 4, deel 8672, nummer 29, van het afschrift van een akte van uitgifte in erfpacht, verleden op diezelfde dag voor genoemde notaris Van der Ploeg;

4.5.118 *Artikel 4.1.118* (ten tijde van het passeren van na te noemen aankomsttitel kadastraal bekende gemeente Amsterdam, sectie K, nummers 6693, 6695 en 6699) met een tijdelijk recht van erfpacht, blijkens de kadastrale registratie ten behoeve van de besloten vennootschap met beperkte aansprakelijkheid Cargill B.V. (ten tijde van het passeren van de na te noemen aankomsttitel genaamd: Cargill Soja Industrie N.V.), welk recht is gevestigd voor een periode van vijftig (50) jaren, eindigend ultimo éénendertig december tweeduizend zestien, welk recht is verkregen door de overschrijving ten kantore van voormelde openbare registers (destijds gehouden te Amsterdam) op vijfentwintig

november negentienhonderd negenenzestig in register Hypotheken 4, deel 4450, nummer 86, van het afschrift van een akte van uitgifte erfpacht, verleden op éénentwintig november negentienhonderd negenenzestig voor genoemde notaris Broersma. Bij akte van omzetting en statutenwijziging verleden op twintig september negentienhonderd tweeënzeventig is de naamloze vennootschap Cargill Soja Industrie N.V. omgezet in de besloten vennootschap met beperkte aansprakelijkheid Cargill Soja Industrie B.V., waarvan blijkt uit een notariële verklaring wijziging tenaamstelling opgemaakt op veertien januari negentienhonderd zesenzeventig voor genoemde notaris Boersema, bij afschrift ingeschreven ten kantore van voormelde openbare registers (destijds gehouden te Amsterdam) op diezelfde dag in register Hypotheken 4, deel 5127, nummer 36, welk recht is samengevoegd met andere erfpachtrechten door de overschrijving ten kantore van voormelde openbare registers (destijds gehouden te Amsterdam) op tien april negentienhonderd zevenentachtig in register Hypotheken 4, deel 8672, nummer 29, van het afschrift van een akte van uitgifte erfpacht verleden op diezelfde dag voor genoemde notaris Van der Ploeg;

4.5.119 *Artikel 4.1.119* met een tijdelijk recht van erfpacht, blijkens de kadastrale registratie ten behoeve van de besloten vennootschap met beperkte aansprakelijkheid Eurotank Amsterdam B.V. (ten tijde van het passeren van de na te noemen aankomsttitel genaamd: Europoint Terminals Netherlands B.V.), eindigend ultimo éénendertig december tweeduizend tweeëntwintig, welk recht éénmaal verlengd kan worden met vijftien (15) jaren, welk recht is verkregen door de inschrijving ten kantore van voormelde openbare registers (destijds gehouden te Amsterdam) op achtentwintig mei negentienhonderd negenennegentig in register Hypotheken 4, deel 15841, nummer 24, van het afschrift van een akte van levering, houdende kwijting voor de betaling van de koopprijs, verleden op zevenentwintig mei negentienhonderd negenennegentig voor een waarnemer van de met verlof afwezige genoemde notaris Klein,

mede in verband met de inschrijving ten kantore van voormelde openbare registers op zestien september tweeduizend acht in register Hypotheken 4, deel 55440, nummer 88, van het afschrift van een akte van verlenging tijdvak recht van erfpacht, verleden op vijftien september tweeduizend acht, voor een waarnemer van genoemde notaris Aarts, en mede in verband met een akte van statutenwijziging op dertien oktober tweeduizend zes verleden voor genoemde notaris Bijkerk, waarbij de naam van Europoint Terminals Netherlands B.V. werd gewijzigd in Eurotank Amsterdam B.V.;

4.5.120 *Artikel 4.1.120* met een tijdelijk recht van erfpacht, blijkens de kadastrale registratie ten behoeve van de besloten vennootschap met beperkte aansprakelijkheid Eurotank Amsterdam B.V. (ten tijde van het passeren van de na te noemen aankomsttitel genaamd: Europoint Terminals Netherlands B.V.), eindigend ultimo éénendertig december tweeduizend tweeëntwintig, welk recht éénmaal verlengd kan worden met vijftien (15) jaren, welk recht is verkregen door de inschrijving ten kantore van voormelde openbare registers (destijds gehouden te Amsterdam) op achtentwintig mei negentienhonderd negenennegentig in register Hypotheken 4, deel 15841, nummer 24, van het afschrift van een akte van levering, houdende kwijting voor de betaling van de koopprijs, verleden op

zevenentwintig mei negentienhonderd negenennegentig voor een waarnemer van de met verlof afwezige genoemde notaris Klein,
mede in verband met de inschrijving ten kantore van voormelde openbare registers op zestien september tweeduizend acht in register Hypotheken 4, deel 55440, nummer 88, van het afschrift van een akte van verlenging tijdvak recht van erfpacht, verleden op vijftien september tweeduizend acht, voor een waarnemer van genoemde notaris Aarts, en mede in verband met een akte van statutenwijziging op dertien oktober tweeduizend zes verleden voor genoemde notaris Bijkerk, waarbij de naam van Europoint Terminals Netherlands B.V. werd gewijzigd in Eurotank Amsterdam B.V.;

4.5.121 *Artikel 4.1.121* met een tijdelijk recht van erfpacht, blijkens de kadastrale registratie ten behoeve van de besloten vennootschap met beperkte aansprakelijkheid Prinsenhem B.V., welk recht is gevestigd voor een periode van vijftig (50) jaren, eindigend ultimo dertig juni tweeduizend negenenveertig, welk recht is verkregen door de inschrijving ten kantore van voormelde openbare registers (destijds gehouden te Amsterdam), op negen maart tweeduizend in register Hypotheken 4, deel 16465, nummer 45, van het afschrift van een akte van afstand recht van erfpacht en vestiging recht van erfpacht, verleden op acht maart tweeduizend voor mr. J.G. Brummelhuis, destijds notaris te Amsterdam;

4.5.122 *Artikel 4.1.122* met een voortdurend recht van erfpacht, blijkens de kadastrale registratie verkregen door de heer Mustafa Basyurt en de heer Yünüs Basyurt, ieder voor de onverdeelde helft, ten behoeve van de vennootschap onder firma Schilders- en Stucadoorsbedrijf Bastro, welk recht is verkregen door de inschrijving ten kantore van voormelde openbare registers (destijds gehouden te Amsterdam) op negenentwintig juli tweeduizend twee in register Hypotheken 4, deel 18332, nummer 31, van het afschrift van een akte tot levering, verleden op zesentwintig juli tweeduizend twee voor een waarnemer van mr. A.E. Blom, notaris te Amsterdam, als waarnemer van het vacante protocol van genoemde notaris Faber;

4.5.123 *Artikel 4.1.123* met een tijdelijk recht van erfpacht, blijkens de kadastrale registratie ten behoeve van de besloten vennootschap met beperkte aansprakelijkheid Robesta Vastgoed - B.V., eindigend ultimo dertig september tweeduizend zevenenveertig,
welk recht verkregen door de inschrijving ten kantore van voormelde openbare registers (destijds gehouden te Amsterdam) op tien oktober tweeduizend één in register Hypotheken 4, deel 17688, nummer 11, van het afschrift van een akte levering verleden op negen oktober tweeduizend één voor genoemde notaris Quist, welk recht is samengevoegd met andere erfpachtrechten door de inschrijving ten kantore van voormelde openbare registers (destijds gehouden te Amsterdam) op acht april tweeduizend twee, in register Hypotheken 4, deel 18071, nummer 31, van het afschrift van een akte van vereniging erfpachtrechten, verleden op vijf april tweeduizend twee voor genoemde notaris Quist,
welk recht voorts is samengevoegd met andere erfpachtrechten door de inschrijving ten kantore van voormelde openbare registers (destijds gehouden te Amsterdam) op vijftien mei tweeduizend zes in register Hypotheken 4, deel 19494, nummer 64, van het afschrift van een akte van uitgifte erfpacht en vereniging erfpachtrechten verleden op elf mei

tweeduizend zes voor genoemde notaris Quist; ———————————————————

4.5.124 *Artikel 4.1.124* met een voortdurend recht van erfpacht, blijkens de kadastrale registratie — ten behoeve van de heer Johannes Ludenhoff, welk recht is verkregen door de ———— overschrijving ten kantore van voormelde openbare registers (destijds gehouden te ——— Amsterdam) op éénentwintig februari negentienhonderd negenentachtig in register ——— Hypotheken 4, deel 9467, nummer 63, van het afschrift van een akte van uitgifte in ——— erfpacht, verleden op diezelfde dag voor mr E.J. Smith, destijds notaris te Amstelveen; ——

4.5.125 *Artikel 4.1.125* met een voortdurend recht van erfpacht, blijkens de kadastrale registratie — ten behoeve van de besloten vennootschap met beperkte aansprakelijkheid Stiho Vastgoed B.V., welk recht is verkregen door de inschrijving ten kantore van voormelde openbare —— registers op acht februari tweeduizend acht in registers Hypotheken 4, deel 54064, ——— nummer 63, van het afschrift van een akte van (ver-)koop en levering, verleden op ——— diezelfde dag voor mr. J.P. Bolhaar, notaris te Utrecht; ———————————————

4.5.126 *Artikel 4.1.126* met een tijdelijk recht van erfpacht, blijkens de kadastrale registratie ten —— behoeve van de besloten vennootschap met beperkte aansprakelijkheid B.V. "Icova" ——— (Inkoop Combinatie van Afvalstoffen), welk recht is gevestigd voor een periode van ——— tweeënveertig (42) jaren, tien (10) maanden en twintig (20) dagen, eindigend ultimo ——— éénentwintig december tweeduizend éénendertig met de mogelijkheid tot tweemaal ——— verlening voor een periode van vijfentwintig (25) jaren, welk recht is verkregen door de — inschrijving ten kantore van voormelde openbare registers (destijds gehouden te ———— Amsterdam) op éénendertig januari negentienhonderd éénennegentig in register ———— Hypotheken 4, deel 10370, nummer 42, van het afschrift van een akte van uitgifte, ——— wijziging en samenvoeging erfpachtrechten, verleden op diezelfde dag voor genoemde —— notaris Nyst; ———————————————————————————

4.5.127 *Artikel 4.1.127* met een tijdelijk recht van erfpacht, blijkens de kadastrale registratie ten —— behoeve van de besloten vennootschap met beperkte aansprakelijkheid Havenbedrijf ——— Coenhaven B.V., welk recht is gevestigd voor een periode van zevenenveertig (47) jaren — en negen (9) maanden, eindigend ultimo één oktober tweeduizend vijfendertig met de —— mogelijkheid tot tweemaal verlenging voor een periode van vijfentwintig (25) jaren, welk - recht is verkregen door de inschrijving ten kantore voormelde openbare registers (destijds - gehouden te Amsterdam) op éénendertig december negentienhonderd tweeënnegentig in — register Hypotheken 4, deel 11298, nummer 17, van het afschrift van een akte van ——— vestiging en vereniging rechten van erfpacht, verleden op dertig december ———— negentienhonderd tweeënnegentig voor mr. J.H.M. Carlier, destijds notaris te Amsterdam;

4.5.128 *Artikel 4.1.128* met een tijdelijk recht van erfpacht, blijkens de kadastrale registratie ten —— behoeve van de besloten vennootschap met beperkte aansprakelijkheid Cargill B.V., welk - recht is gevestigd voor een periode van negenentwintig (29) jaren en negen (9) maanden, – eindigend ultimo éénendertig december tweeduizend zestien, welk recht is verkregen door de inschrijving ten kantore van voormelde openbare registers (destijds gehouden te ——— Amsterdam) op twintig april negentienhonderd negentig in register Hypotheken 4, deel —— 10030, nummer 43, van het afschrift van uitgifte in erfpacht, verleden op negentien april — negentienhonderd negentig voor genoemde notaris Van der Ploeg; ————————————

4.5.129 *Artikel 4.1.129* met een voortdurend recht van erfpacht, blijkens de kadastrale registratie — ten behoeve van de besloten vennootschap met beperkte aansprakelijkheid Multi-Let —— Industrial Property 7 B.V., welk recht is verkregen door de inschrijving ten kantore van — voormelde openbare registers (destijds gehouden te Amsterdam) op dertien december —— tweeduizend één in register Hypotheken 4, deel 17823, nummer 10, van het afschrift van – een levering, verleden op twaalf december tweeduizend één voor genoemde notaris ——— Bakker; ———————————————————————————————

4.5.130 *Artikel 4.1.130* met een tijdelijk recht van recht van erfpacht, blijkens de kadastrale ——— registratie ten behoeve van de besloten vennootschap met beperkte aansprakelijkheid H.D. Cotterell B.V., welk recht is gevestigd voor een periode van vijftig (50) jaren, eindigend — ultimo veertien april tweeduizend negenendertig met de mogelijkheid tot tweemaal ——— verlenging voor een periode van vijfentwintig (25) jaren, welk recht is verkregen door de – ingeschreven ten kantore van voormelde openbare registers (destijds gehouden te ———— Amsterdam) op dertig januari negentienhonderd zevenennegentig in register Hypotheken – 4, deel 14019, nummer 31, van het afschrift van een akte van levering, verleden op ——— negenentwintig januari negentienhonderd zevenennegentig voor mr. R. Pfeiffer, destijds — notaris te Rotterdam; ———————————————————————————————

4.5.131 *Artikel 4.1.131* met een tijdelijk recht van recht van erfpacht, blijkens de kadastrale ——— registratie ten behoeve van de besloten vennootschap met beperkte aansprakelijkheid H.D. Cotterell B.V., welk recht is gevestigd voor een periode van vijftig (50) jaren, eindigend — ultimo veertien april tweeduizend negenendertig met de mogelijkheid tot tweemaal ——— verlenging voor een periode van vijfentwintig (25) jaren, welk recht is verkregen door de – ingeschreven ten kantore van voormelde openbare registers (destijds gehouden te ———— Amsterdam) op dertig januari negentienhonderd zevenennegentig in register Hypotheken – 4, deel 14019, nummer 31, van het afschrift van een akte van levering, verleden op ——— negenentwintig januari negentienhonderd zevenennegentig voor genoemde notaris ——— Pfeiffer; ———————————————————————————————

4.5.132 *Artikel 4.1.132* met een voortdurend recht van erfpacht, blijkens de kadastrale registratie — ten behoeve van de naamloze vennootschap De Amsterdamse Compagnie N.V., welk —— recht is verkregen door de inschrijving ten kantore van voormelde openbare registers op — dertig november tweeduizend zeven in register Hypotheken 4, deel 53590, nummer 21, —— van het afschrift van een akte van levering, verleden op diezelfde dag voor mr. C. ——— Binnenkade, notaris te Amsterdam; ———————————————————————————————

4.5.133 *Artikel 4.1.133* met een voortdurend recht van erfpacht en een zelfstandig voortdurend —— recht van opstal, blijkens de kadastrale registratie ten behoeve van de besloten ———— vennootschap met beperkte aansprakelijkheid Nuon Power Generation B.V. (ten tijde van - het passeren van de na te noemen aankomsttitel genaamd: N.V. Energieproduktiebedrijf — UNA), welk recht is verkregen door de inschrijving ten kantore van voormelde openbare – registers (destijds gehouden te Amsterdam) op vier oktober negentienhonderd ———— vijfennegentig in register Hypotheken 4, deel 13060, nummer 32, van het afschrift van een akte van uitgifte erfpacht en vestiging opstalrecht, verleden voor genoemde notaris Van — Lidth de Jeude. Bij akte van statutenwijziging verleden op zes oktober negentienhonderd –

negenennegentig voor genoemde notaris Van Lidth de Jeude is de naam van de naamloze vennootschap N.V. Energieproduktiebedrijf UNA gewijzigd in N.V. Una. De naam van de naamloze vennootschap N.V. Una is voorts gewijzigd in Reliant Energy Power Generation Benelux N.V. bij akte van statutenwijziging verleden op veertien mei tweeduizend één voor mr. H.B.H. Kraak, destijds notaris te Amsterdam. Bij akte van omzetting verleden op éénendertig december tweeduizend één voor een waarnemer van genoemde notaris Kraak is de naamloze vennootschap Reliant Energy Power Generation Benelux N.V. omgezet in de besloten vennootschap met beperkte aansprakelijkheid Reliant Energy Power Generation Benelux B.V. Tot slot is de naam van de besloten vennootschap met beperkte aansprakelijkheid Reliant Energy Power Generation Benelux B.V. gewijzigd in Nuon Power Generation B.V. bij akte van statutenwijziging verleden op tien december tweeduizend drie voor genoemde notaris Visser. Van voormelde akten van statutenwijziging en omzetting blijkt uit een notariële verklaring wijziging tenaamstelling opgemaakt op éénendertig december tweeduizend drie door genoemde notaris Visser, bij afschrift ingeschreven ten kantore van voormelde openbare registers (destijds gehouden te Amsterdam) op diezelfde dag in register Hypotheken 4, deel 18866, nummer 196;

4.5.134 *Artikel 4.1.134* met een tijdelijk recht van erfpacht, blijkens de kadastrale registratie ten behoeve van de besloten vennootschap met beperkte aansprakelijkheid Havenbedrijf Coenhaven B.V., welk recht is gevestigd voor een periode van drieënveertig (43) jaren en negen (9) maanden, eindigend ultimo één oktober tweeduizend vijfendertig met de mogelijkheid tot tweemaal verlenging voor een periode van vijfentwintig (25) jaren, welk recht is verkregen door de inschrijving ten kantore van voormelde openbare registers (destijds gehouden te Amsterdam) op éénendertig december negentienhonderd tweeënnegentig in register Hypotheken 4, deel 11298, nummer 17, van het afschrift van een akte van vestiging en vereniging rechten van erfpacht, verleden op dertig december negentienhonderd tweeënnegentig genoemde notaris Carlier;

4.5.135 *Artikel 4.1.135* met een voortdurend recht van erfpacht, blijkens de kadastrale registratie ten behoeve van de besloten vennootschap met beperkte aansprakelijkheid R. Diks Beheer B.V., welk recht is verkregen door de inschrijving ten kantore van voormelde openbare registers (destijds gehouden te Amsterdam) op drieëntwintig maart tweeduizend één in register Hypotheken 4, deel 17282, nummer 19, van het afschrift van een akte van levering, verleden op tweeëntwintig maart tweeduizend één voor mr. H. Bellaar, notaris te Amstelveen;

4.5.136 *Artikel 4.1.136* met een tijdelijk recht van erfpacht, blijkens de kadastrale registratie ten behoeve van de besloten vennootschap met beperkte aansprakelijkheid Vennootschap voor Onroerende Zaken De Nederlanden B.V., welk recht is gevestigd voor een periode van negenenveertig (49) jaren en twee (2) maanden, eindigend ultimo één september tweeduizend éénenveertig, welk recht is verkregen door de inschrijving ten kantore van voormelde openbare registers (destijds gehouden te Amsterdam) op drieëntwintig augustus negentienhonderd negenennegentig in register Hypotheken 4, deel 16016, nummer 41, van het afschrift van een akte van levering, verleden op twintig augustus negentienhonderd negenennegentig voor mr. D.A.N.F. Koolen, destijds notaris te

Hilversum, welke akte is gerectificeerd bij akte van rectificatie, verleden op zestien mei — tweeduizend zes voor een waarnemer van genoemde notaris Koolen, bij afschrift ——— ingeschreven ten kantore van voormelde openbare registers (destijds gehouden te ——— Amsterdam) op zeventien mei tweeduizend zes in register Hypotheken 4, deel 19496, —— nummer 143, welk recht is gewijzigd door de inschrijving ten kantore van voormelde —— openbare registers op negenentwintig februari tweeduizend acht in register Hypotheken 4, deel 54167, nummer 91, van het afschrift van een akte van wijziging erfpachtvoorwaarden en toestemming tot verhuur, verleden op achtentwintig februari tweeduizend acht voor mr. J.G.M. Ruijgrok, notaris te Hilversum; ———————————————————

4.5.137 *Artikel 4.1.137* met een voortdurend recht van erfpacht, blijkens de kadastrale registratie — ten behoeve van de besloten vennootschap met beperkte aansprakelijkheid Vlinder ——— Vastgoed B.V., welk recht is verkregen door de inschrijving ten kantore van voormelde — openbare registers (destijds gehouden te Amsterdam) op twintig september tweeduizend in register Hypotheken 4, deel 16880, nummer 4, van het afschrift van een akte van levering - verleden op negentien september tweeduizend voor mr. P.M.N.M. van Dongen, destijds — notaris te Eindhoven; ———————————————————

4.5.138 *Artikel 4.1.138* met een tijdelijk recht van erfpacht, blijkens de kadastrale registratie ten — behoeve van de besloten vennootschap met beperkte aansprakelijkheid H.D. Cotterell —— B.V., welk recht is gevestigd voor een periode van zevenenveertig (47) jaren, twee (2) —— maanden en veertien (14) dagen, eindigend ultimo veertien april tweeduizend ——— negenendertig, welk recht is verkregen door de ingeschreven ten kantore van voormelde — openbare registers (destijds gehouden te Amsterdam) op dertig januari negentienhonderd – zevenennegentig in register Hypotheken 4, deel 14019, nummer 31, van het afschrift van – een akte van levering, verleden op negenentwintig januari negentienhonderd ——— zevenennegentig voor genoemde notaris Pfeiffer; ———————————————————

4.5.139 *Artikel 4.1.139* met een tijdelijk recht van erfpacht, blijkens de kadastrale registratie ten — behoeve van de besloten vennootschap met beperkte aansprakelijkheid A.F.T. van der —— Hoek Beheer B.V. (ten tijde van het passeren van de na te noemen aankomsttitel genaamd: Isolatiebedrijf Th.G. van der Hoek B.V.), welk recht is gevestigd voor een periode van —— vijftig (50) jaren, eindigend ultimo éénendertig mei tweeduizend tweeënveertig met de —— mogelijkheid tot tweemaal verlening voor een periode van vijfentwintig (25) jaren, welk — recht is verkregen door de inschrijving in voormelde openbare registers (destijds ——— gehouden te Amsterdam) op éénendertig maart negentienhonderd drieënnegentig in ——— register Hypotheken 4, deel 11431, nummer 21, van het afschrift van een akte van ——— vestiging van erfpacht, verleden op diezelfde dag voor een waarnemer van mr. K.E.J. —— Dijk, destijds notaris te Amsterdam, ———————————————————
welk recht is samengevoegd met andere erfpachtrechten door (i) de inschrijving ten ——— kantore van voormelde openbare registers (destijds gehouden te Amsterdam) op twintig — november negentienhonderd zesennegentig in register Hypotheken 4, deel 13852, nummer 35, van het afschrift van een akte van vestiging recht van erfpacht verleden op negentien — november negentienhonderd zesennegentig voor een waarnemer van genoemde notaris —— Dijk, (ii) de inschrijving ten kantore van voormelde openbare registers (destijds gehouden

te Amsterdam) op achttien januari negentienhonderd negenennegentig in register Hypotheken 4, deel 15587, nummer 24, van het afschrift van een akte van vestiging erfpacht verleden op vijftien januari negentienhonderd negenennegentig voor mr. J.L.M. van Erp, notaris te Amsterdam en (iii) de inschrijving ten kantore van voormelde openbare registers op acht oktober tweeduizend acht in register Hypotheken 4, deel 55580, nummer 107, van het afschrift van een akte van vestiging tijdelijk recht van erfpacht en vereniging van erfpachtrechten, verleden op diezelfde dag voor genoemde notaris Van Erp;

4.5.140 *Artikel 4.1.140* met een voortdurend recht van erfpacht, blijkens de kadastrale registratie ten behoeve van de besloten vennootschap met beperkte aansprakelijkheid R. Diks Beheer B.V., welk recht is verkregen door de inschrijving ten kantore van voormelde openbare registers (destijds gehouden te Amsterdam) op drieëntwintig maart tweeduizend één in register Hypotheken 4, deel 17282, nummer 19, van het afschrift van een akte van levering, verleden op tweeëntwintig maart tweeduizend één voor genoemde notaris Bellaar;

4.5.141 *Artikel 4.1.141* met een voortdurend recht van erfpacht, blijkens de kadastrale registratie ten behoeve van de besloten vennootschap met beperkte aansprakelijkheid Van Santen Invest B.V., welk recht is verkregen door de inschrijving ten kantore van voormelde openbare registers (destijds gehouden te Amsterdam) op drieëntwintig juni tweeduizend vijf in register Hypotheken 4, deel 19231, nummer 30, van het afschrift van een akte van levering, verleden op tweeëntwintig juni tweeduizend vijf voor mr. R. Houwing, notaris te De Bilt;

4.5.142 *Artikel 4.1.142* met een tijdelijk recht van erfpacht, blijkens de kadastrale registratie ten behoeve van de besloten vennootschap met beperkte aansprakelijkheid Exploitatiemaatschappij Wheere B.V., welk recht is gevestigd voor een periode van vijftig (50) jaren, eindigend ultimo éénendertig december tweeduizend tweeënveertig, welk recht is verkregen door de inschrijving ten kantore van voormelde openbare registers op drieëntwintig december tweeduizend tien in register Hypotheken 4, deel 59299, nummer 177, van het afschrift van een akte van levering, verleden op diezelfde dag voor genoemde notaris Meppelink;

4.5.143 *Artikel 4.1.143* met een tijdelijk recht van erfpacht, blijkens de kadastrale registratie ten behoeve van de heer Robert Teunis van de Steege, welk recht is gevestigd voor een periode van vijftig (50) jaren, eindigend ultimo éénendertig december tweeduizend tweeënveertig, welk recht is verkregen door de inschrijving ten kantore van voormelde openbare registers op twee mei tweeduizend acht in register Hypotheken 4, deel 54582, nummer 33, van het afschrift van een akte van levering, verleden op negenentwintig april tweeduizend acht voor mr. H.M. van Dam, notaris te Amsterdam;

4.5.144 *Artikel 4.1.144* met een tijdelijk recht van erfpacht, blijkens kadastrale registratie ten behoeve van de besloten vennootschap met beperkte aansprakelijkheid Future Holding B.V., welk recht is gevestigd voor een periode van dertig (30) jaren, eindigend ultimo dertig april tweeduizend drieëntwintig, welk recht is verkregen door de inschrijving ten kantore van voormelde openbare registers op elf juli tweeduizend acht in register Hypotheken 4, deel 55048, nummer 171, van het afschrift van een akte van levering,

wijziging van de bestemming en van de erfpachtvoorwaarden, verleden op diezelfde dag – voor mr. E. Schot, notaris te Amsterdam; ———————————————————

4.5.145 *Artikel 4.1.145* met een tijdelijk recht van erfpacht, blijkens de kadastrale registratie ten — behoeve van de heer Robert Teunis van de Steege, eindigend ultimo éénendertig december tweeduizend tweeënveertig, welk recht is verkregen door de inschrijving ten kantore van – voormelde openbare registers op twee mei tweeduizend acht in register Hypotheken 4, —— deel 54582, nummer 33, van het afschrift van een akte van levering, verleden op ———— negenentwintig april tweeduizend acht voor genoemde notaris Van Dam; ————————

4.5.146 *Artikel 4.1.146* met een tijdelijk recht van erfpacht, blijkens kadastrale registratie ten —— behoeve van de besloten vennootschap met beperkte aansprakelijkheid De Jonge- ———— Groenenboom Beheer B.V., welk recht van erfpacht is gevestigd voor een periode van —— vijftig (50) jaren, eindigend ultimo zesentwintig oktober tweeduizend drieënveertig, welk - recht is verkregen door de inschrijving ten kantore van voormelde openbare registers op — achtentwintig december tweeduizend negen in register Hypotheken 4, deel 57674, ———— nummer 189, verleden op diezelfde dag voor mr. K.A. den Hartog, notaris te Rotterdam; –

4.5.147 *Artikel 4.1.147* met een tijdelijk recht van erfpacht, blijkens de kadastrale registratie ten — behoeve van de besloten vennootschap met beperkte aansprakelijkheid Shere Masten B.V. (ten tijde van het passeren van de na te noemen aankomsttitel genaamd: PTT Telecom —— B.V.), welk recht is gevestigd voor een periode van vijftig (50) jaren, eindigend ultimo —— dertig november tweeduizend drieënveertig, welk recht is verkregen door de inschrijving – ten kantore van voormelde openbare registers (destijds gehouden te Amsterdam) op ——— zesentwintig april negentienhonderd vierennegentig in register Hypotheken 4, deel 12094, nummer 30, van een afschrift van een akte van uitgifte in erfpacht, verleden op ———— tweeëntwintig april negentienhonderd vierennegentig voor genoemde notaris Bakker, —— mede in verband met de inschrijving ten kantore van voormelde openbare registers ———— (destijds gehouden te Amsterdam) op éénendertig december negentienhonderd ———— negenennegentig in register Hypotheken 4, deel 16332, nummer 11, van een afschrift van - een akte wijziging tenaamstelling na juridische afsplitsing, opgemaakt op dertig december negentienhonderd negenennegentig voor genoemde notaris Bakker, mede in verband met – de inschrijving ten kantore van voormelde openbare registers op negen december ———— tweeduizend elf in register Hypotheken 4, deel 60854, nummer 45, van een afschrift van — een akte van wijziging tenaamstelling registergoederen, opgemaakt op acht december —— tweeduizend elf voor mr. A.J. Wiggers, notaris te Amsterdam, mede in verband met de —— inschrijving ten kantore van voormelde openbare registers op tweeëntwintig december —— tweeduizend elf in register Hypotheken 4, deel 60913, nummer 145, van een afschrift van - een akte van wijziging tenaamstelling registergoederen, opgemaakt op éénentwintig ——— december tweeduizend elf voor genoemde notaris Wiggers, mede in verband met de ——— inschrijving ten kantore van voormelde openbare registers op zes juni tweeduizend twaalf - in register Hypotheken 4, deel 61563, nummer 100, van een afschrift van een akte van —— wijziging tenaamstelling na fusie, opgemaakt op diezelfde dag voor mr. R.M. Rieter, ——— notaris te 's-Gravenhage; ———————————————————

4.5.148 *Artikel 4.1.148* met een tijdelijk recht van erfpacht, blijkens de kadastrale registratie ten —

behoeve van de besloten vennootschap met beperkte aansprakelijkheid Eurotank Amsterdam B.V., eindigend ultimo éénendertig december tweeduizend tweeëntwintig met de mogelijkheid tot éénmaal verlenging voor een periode van vijftien (15) jaren, welk recht is verkregen door de inschrijving ten kantore van voormelde openbare registers op twintig november tweeduizend negen in register Hypotheken 4, deel 57482, nummer 135, - van het afschrift van een akte van levering en wijziging voorwaarden recht van erfpacht verleden op diezelfde dag voor genoemde notaris Wiertsema;

4.5.149 *Artikel 4.1.149* met een tijdelijk recht van erfpacht, blijkens de kadastrale registratie ten behoeve van de besloten vennootschap met beperkte aansprakelijkheid Vennootschap voor Onroerende Zaken De Nederlanden B.V., welk recht is gevestigd voor een periode van vijftig (50) jaren, eindigend ultimo één september tweeduizend éénenveertig, welk recht is verkregen door de inschrijving ten kantore van voormelde openbare registers (destijds gehouden te Amsterdam) op drieëntwintig augustus negentienhonderd negenennegentig in register Hypotheken 4, deel 16016, nummer 41, van het afschrift van – een akte van levering, verleden op twintig augustus negentienhonderd negenennegentig voor genoemde notaris Koolen, welke akte is gerectificeerd bij akte van rectificatie, verleden op zestien mei tweeduizend zes voor een waarnemer van genoemde notaris Koolen, bij afschrift ingeschreven ten kantore van voormelde en de openbare registers (destijds gehouden te Amsterdam) op zeventien mei tweeduizend zes in register Hypotheken 4, deel 19496, nummer 143,
welk recht is gewijzigd door de inschrijving ten kantore van voormelde openbare registers op negenentwintig februari tweeduizend acht in register Hypotheken 4, deel 54167, nummer 91, van het afschrift van een akte van wijziging erfpachtvoorwaarden en toestemming tot verhuur, verleden op achtentwintig februari tweeduizend acht voor genoemde notaris Ruijgrok;

4.5.150 *Artikel 4.1.150* met een tijdelijk recht van erfpacht, blijkens de kadastrale registratie ten behoeve van de besloten vennootschap met beperkte aansprakelijkheid Vennootschap voor Onroerende Zaken De Nederlanden B.V., welk recht is gevestigd voor een periode van vijftig (50) jaren, eindigend ultimo één september tweeduizend éénenveertig, welk recht is verkregen door de inschrijving ten kantore van voormelde openbare registers (destijds gehouden te Amsterdam) op drieëntwintig augustus negentienhonderd negenennegentig in register Hypotheken 4, deel 16016, nummer 41, van het afschrift van – een akte van levering, verleden op twintig augustus negentienhonderd negenennegentig voor genoemde notaris Koolen, welke akte is gerectificeerd bij akte van rectificatie verleden op zestien mei tweeduizend zes voor een waarnemer van genoemde notaris Koolen, bij afschrift ingeschreven ten kantore van voormelde openbare registers (destijds – gehouden te Amsterdam) op zeventien mei tweeduizend zes in register Hypotheken 4, deel 19496, nummer 143,
welk recht is gewijzigd door de inschrijving ten kantore van voormelde openbare registers op negenentwintig februari tweeduizend acht in register Hypotheken 4, deel 54167, nummer 91, van het afschrift van een akte van wijziging erfpachtvoorwaarden en toestemming tot verhuur, verleden op achtentwintig februari tweeduizend acht voor

genoemde notaris Ruijgrok;

4.5.151 *Artikel 4.1.151* met een tijdelijk recht van erfpacht, blijkens de kadastrale registratie ten behoeve van de besloten vennootschap met beperkte aansprakelijkheid Vennootschap voor Onroerende Zaken De Nederlanden B.V., welk recht is gevestigd voor een periode van vijfenveertig (45) jaren en acht (8) maanden, eindigend ultimo één september tweeduizend éénenveertig, welk recht is verkregen door de inschrijving ten kantore van voormelde openbare registers (destijds gehouden te Amsterdam) op drieëntwintig augustus negentienhonderd negenennegentig in register Hypotheken 4, deel 16016, nummer 41, van het afschrift van een akte van levering, verleden op twintig augustus negentienhonderd negenennegentig voor genoemde notaris Koolen, welke akte is gerectificeerd bij akte van rectificatie verleden op zestien mei tweeduizend zes voor een waarnemer van genoemde notaris Koolen, bij afschrift ingeschreven ten kantore van voormelde openbare registers (destijds gehouden te Amsterdam) op zeventien mei tweeduizend zes in register Hypotheken 4, deel 19496, nummer 143, welk recht is gewijzigd door de inschrijving ten kantore van voormelde openbare registers op negenentwintig februari tweeduizend acht in register Hypotheken 4, deel 54167, nummer 91, van het afschrift van een akte van wijziging erfpachtvoorwaarden en toestemming tot verhuur, verleden op achtentwintig februari tweeduizend acht voor genoemde notaris Ruijgrok;

4.5.152 *Artikel 4.1.152* met een tijdelijk recht van erfpacht, blijkens de kadastrale registratie ten behoeve van Gesellschaft für Anlagen & Schweißtechnik mbH, welk recht is gevestigd voor een periode van vijftig (50) jaren, eindigend ultimo dertig september tweeduizend vierenveertig, welk recht is verkregen door de inschrijving ten kantore van voormelde openbare registers op vier februari tweeduizend dertien in register Hypotheken 4, deel 62544, nummer 119, van het afschrift van een akte van levering, houdende kwijting voor de betaling van de koopprijs, verleden op diezelfde dag voor mr. M.R. Meijer, notaris te Amsterdam;

4.5.153 *Artikel 4.1.153* met een tijdelijk recht van erfpacht, blijkens de kadastrale registratie ten behoeve van de besloten vennootschap met beperkte aansprakelijkheid Vennootschap voor Onroerende Zaken De Nederlanden B.V., welk recht is gevestigd voor een periode van vijfenveertig (45) jaren en acht (8) maanden, eindigend ultimo één september tweeduizend éénenveertig, welk recht is verkregen door de inschrijving ten kantore van voormelde openbare registers (destijds gehouden te Amsterdam) op drieëntwintig augustus negentienhonderd negenennegentig in register Hypotheken 4, deel 16016, nummer 41, van het afschrift van een akte van levering, verleden op twintig augustus negentienhonderd negenennegentig voor genoemde notaris Koolen, welke akte is gerectificeerd bij akte van rectificatie, verleden op zestien mei tweeduizend zes voor een waarnemer van genoemde notaris Koolen, bij afschrift ingeschreven ten kantore van voormelde openbare registers (destijds gehouden te Amsterdam) op zeventien mei tweeduizend zes in register Hypotheken 4, deel 19496, nummer 143, welk recht is gewijzigd door de inschrijving ten kantore van voormelde openbare registers op negenentwintig februari tweeduizend acht in register Hypotheken 4, deel 54167,

nummer 91, van het afschrift van een akte van wijziging erfpachtvoorwaarden en toestemming tot verhuur, verleden op achtentwintig februari tweeduizend acht voor genoemde notaris Ruijgrok;

4.5.154 *Artikel 4.1.154* met een tijdelijk recht van erfpacht, blijkens de kadastrale registratie ten behoeve van Gesellschaft für Anlagen & Schweißtechnik mbH, welk recht is gevestigd voor een periode van vijftig (50) jaren, eindigend ultimo dertig september tweeduizend vierenveertig, welk recht is verkregen door de inschrijving ten kantore van voormelde openbare registers op vier februari tweeduizend dertien in register Hypotheken 4, deel 62544, nummer 119, van het afschrift van een akte van levering, verleden op diezelfde dag voor genoemde notaris Meijer;

4.5.155 *Artikel 4.1.155* met een recht van opstal voor onbepaalde tijd, blijkens de kadastrale registratie ten behoeve van de naamloze vennootschap Liander Infra West N.V. (ten tijde van de na te noemen vestiging genaamd N.V. Energiebedrijf Amsterdam), welk recht is gevestigd door de inschrijving ten kantore van voormelde openbare registers (destijds gehouden te Amsterdam) op zestien december negentienhonderd vierennegentig, in register Hypotheken 4, deel 12567, nummer 1, van een afschrift van de akte van uitgifte opstal, verleden op negen december negentienhonderd vierennegentig voor genoemde notaris, hierna te noemen: "Akte I",

welke Akte I is gerectificeerd bij akte op negenentwintig december negentienhonderd vierennegentig verleden voor genoemde notaris Lijdsman, van welke akte een afschrift is ingeschreven ten kantore van voormelde openbare registers (destijds gehouden te Amsterdam) op dertig december negentienhonderd vierennegentig, in register Hypotheken 4, deel 12606, nummer 12, hierna te noemen: "Akte II",

welke Akte I en Akte II zijn gerectificeerd bij akte op drieëntwintig mei negentienhonderd vijfennegentig verleden voor genoemde notaris Lijdsman, van welke akte een afschrift is ingeschreven ten kantore van voormelde openbare registers (destijds gehouden te Amsterdam) op vierentwintig mei negentienhonderd vijfennegentig, in register Hypotheken 4, deel 12837, nummer 16, hierna te noemen: "Akte III",

welke Akte I, Akte II en Akte III zijn gerectificeerd bij akte op vier december negentienhonderd vijfennegentig verleden voor genoemde notaris Lijdsman, van welke akte een afschrift is ingeschreven ten kantore van voormelde openbare registers (destijds gehouden te Amsterdam) op vijf december negentienhonderd vijfennegentig, in register Hypotheken 4, deel 13173, nummer 43, hierna te noemen: "Akte IV",

welke Akte I en Akte IV zijn gerectificeerd bij akte op zes mei negentienhonderd zesennegentig verleden voor genoemde notaris Lijdsman, van welke akte een afschrift is ingeschreven ten kantore van voormelde openbare registers (destijds gehouden te Amsterdam) op negen mei negentienhonderd zesennegentig, in register Hypotheken 4, deel 13473, nummer 30, hierna te noemen: "Akte V",

welke Akte I voorts is gerectificeerd bij akte op acht maart tweeduizend twee verleden voor mr. H.J. Portengen, notaris te Rotterdam, van welke akte een afschrift is ingeschreven ten kantore van voormelde openbare registers (destijds gehouden te Amsterdam) op elf maart tweeduizend twee, in register Hypotheken 4, deel 18009,

nummer 34, hierna te noemen: "Akte VI", ———————————————————
welke Akte I en Akte III vervolgens zijn gerectificeerd bij akte op één mei tweeduizend —
twee verleden voor genoemde notaris Portengen, van welke akte een afschrift is ————
ingeschreven ten kantore van voormelde openbare registers (destijds gehouden te ————
Amsterdam) op drie mei tweeduizend twee, in register Hypotheken 4, deel 18134, ————
nummer 26, ———————————————————
zulks mede in verband met de inschrijving ten kantore van voormelde openbare registers –
op zestien december tweeduizend elf, in register Hypotheken 4, deel 60879, nummer 70, –
van een afschrift van de verklaring naamswijziging vennootschap, verleden op vijftien ——
december tweeduizend elf voor genoemde notaris Verkerk; ———————————

4.5.156 *Artikel 4.1.156* met een tijdelijk recht van erfpacht, blijkens de kadastrale registratie ten —
behoeve van de heer Meindert Alexander Ruiter en mevrouw Annet Catsburg, ieder voor –
de onverdeelde helft, welk recht is gevestigd voor een periode van vijftig (50) jaren, ———
eindigend ultimo dertig november tweeduizend vijfenveertig, welk recht is verkregen door
de inschrijving ten kantore van voormelde openbare registers (destijds gehouden te ———
Amsterdam) op vier december negentienhonderd vijfennegentig in register Hypotheken 4,
deel 13165, nummer 18, van het afschrift van een akte uitgifte in erfpacht, verleden op één
december negentienhonderd vijfennegentig voor mr. D.B. Schoemakers, destijds notaris te
Haarlemmermeer; ———————————————————

4.5.157 *Artikel 4.1.157* (ten tijde van het passeren van één van na te noemen aankomsttitels ———
(Hypotheken 4, deel 13000, nummer 26) kadastraal bekend gemeente Amsterdam, sectie –
AI, nummers 476) met een tijdelijk recht van erfpacht, blijkens de kadastrale registratie —
ten behoeve van de heer Evert Willem Blom, welk recht is gevestigd voor een periode van
vijftig (50) jaren, eindigend ultimo één juni tweeduizend vijfenveertig, ————————
welk recht is verkregen als volgt: ———————————————————

- voor het één/tweede (1/2e) onverdeeld aandeel, door de inschrijving ten kantore —
van voormelde openbare registers (destijds gehouden te Amsterdam) op één ——
september negentienhonderd vijfennegentig in register Hypotheken 4, deel 13000,
nummer 26, van het afschrift van een akte uitgifte in erfpacht, verleden op ————
éénendertig augustus negentienhonderd vijfennegentig voor genoemde notaris ——
Zabel; en ———————————————————
- voor het resterende één/tweede (1/2e) onverdeeld aandeel door de inschrijving ten
kantore van voormelde openbare registers op negenentwintig april tweeduizend —
negen in register Hypotheken 4, deel 56587, nummer 61, van het afschrift van een
akte van levering, verleden op achtentwintig april tweeduizend negen voor ———
genoemde notaris Blijleven; ———————————————————

4.5.158 *Artikel 4.1.158* met een tijdelijk recht van erfpacht, blijkens de kadastrale registratie ten —
behoeve van de besloten vennootschap met beperkte aansprakelijkheid A.F.T. van der ——
Hoek Beheer B.V., welk recht is gevestigd voor een periode van zesenveertig (46) jaren —
en drie (3) maanden, eindigend ultimo éénendertig mei tweeduizend tweeënveertig met de
mogelijkheid tot tweemaal verlenging voor een periode van vijfentwintig (25) jaren, welk -
recht is verkregen door de inschrijving ten kantore van voormelde openbare registers ——

(destijds gehouden te Amsterdam) op twintig november negentienhonderd zesennegentig – in register Hypotheken 4, deel 13852, nummer 35, van het afschrift van een akte van —— vestiging van erfpacht, verleden op negentien november negentienhonderd zesennegentig – voor een waarnemer van genoemde notaris Dijk, ——————————————— welk recht is samengevoegd met andere erfpachtrechten door (i) de inschrijving ten ——— kantore van voormelde openbare registers (destijds gehouden te Amsterdam) op twintig — november negentienhonderd zesennegentig in register Hypotheken 4, deel 13852, nummer 35, van het afschrift van een akte van vestiging recht van erfpacht verleden op negentien — november negentienhonderd zesennegentig voor een waarnemer van genoemde notaris —— Dijk, (ii) de inschrijving ten kantore van voormelde openbare registers (destijds gehouden te Amsterdam) op achttien januari negentienhonderd negenennegentig in register ———— Hypotheken 4, deel 15587, nummer 24, van het afschrift van een akte van vestiging ——— erfpacht verleden op vijftien januari negentienhonderd negenennegentig voor genoemde — notaris Van Erp en (iii) de inschrijving ten kantore van voormelde openbare registers op — acht oktober tweeduizend acht in register Hypotheken 4, deel 55580, nummer 107, van het afschrift van een akte van vestiging tijdelijk recht van erfpacht en vereniging van ———— erfpachtrechten, verleden op diezelfde dag voor genoemde notaris Van Erp; ————————

4.5.159 *Artikel 4.1.159* met een tijdelijk recht van erfpacht, blijkens de kadastrale registratie ten — behoeve van de heer Theodorus Marie van Bueren en mevrouw Yvonne de Maar, ieder —— voor de onverdeelde helft, welk recht is gevestigd voor een periode van vijftig (50) jaren, – eindigend ultimo zestien september tweeduizend zesenveertig, welk recht is verkregen —— door de inschrijving ten kantore van voormelde openbare registers (destijds gehouden te — Amsterdam) op achttien september negentienhonderd zevenennegentig in register ———— Hypotheken 4, deel 14508, nummer 46, van het afschrift van een akte van vestiging ——— erfpacht, verleden op zeventien september negentienhonderd zevenennegentig voor ——— genoemde notaris Gerver; ———————————————————

4.5.160 *Artikel 4.1.160* met een tijdelijk recht van erfpacht blijkens de kadastrale registratie ten —— behoeve van de besloten vennootschap met beperkte aansprakelijkheid Reym B.V. ——— eindigend ultimo éénendertig oktober tweeduizend zesenveertig, ——————————— welk recht is verkregen door de inschrijving ten kantore van voormelde openbare registers (destijds gehouden te Amsterdam) op twee maart tweeduizend zes, in register Hypotheken 4, deel 19434, nummer 171, van een afschrift van de akte van levering, houdende kwijting voor de betaling van de koopprijs, op één maart tweeduizend zes verleden voor genoemde notaris Albers, ——————————————————————— welk recht is gewijzigd en verenigd met de erfpacht op het perceel kadastraal bekend —— gemeente Amsterdam, sectie AI, nummer 606 bij akte op één maart tweeduizend zes —— verleden voor genoemde notaris Albers, van welke akte een afschrift is ingeschreven ten — kantore van voormelde openbare registers, op twee maart tweeduizend zes, in register —— Hypotheken 4, deel 19434, nummer 172, mede in verband met de juridische fusie tussen — Reym B.V. als verkrijgende rechtspersoon en Hollander Industriediensten B.V. als ——— verdwijnende rechtspersoon, in verband met welke fusie een notariële verklaring ———— wijziging tenaamstelling is opgemaakt, van welke verklaring een afschrift is ingeschreven

ten kantore van voormelde openbare registers op zevenentwintig april tweeduizend vier, in register Hypotheken 4, deel 52147, nummer 48; ———————————————

4.5.161 *Artikel 4.1.161*: ———————————————

- met een voortdurend recht van erfpacht blijkens de kadastrale registratie ten ——— behoeve van de besloten vennootschap met beperkte aansprakelijkheid Multi-Let - Industrial Property 7 B.V. welk recht is verkregen door de inschrijving ten ——— kantore van voormelde openbare registers (destijds gehouden te Amsterdam) op — dertien december tweeduizend één, in register Hypotheken 4, deel 17823, ——— nummer 10, van een afschrift van de akte van levering, houdende kwijting voor — de betaling van de koopprijs, verleden op twaalf december tweeduizend één voor - genoemde notaris Bakker; en ———————————————
- met een recht van opstal voor onbepaalde tijd, blijkens de kadastrale registratie — ten behoeve van de naamloze vennootschap Liander Infra West N.V. (ten tijde — van de na te noemen vestiging genaamd N.V. Energiebedrijf Amsterdam), welk — recht is gevestigd door de inschrijving ten kantore van voormelde openbare ——— registers (destijds gehouden te Amsterdam) op zestien december ——————— negentienhonderd vierennegentig, in register Hypotheken 4, deel 12567, nummer - 1, van een afschrift van Akte I, ———————————————
  welke Akte I is gerectificeerd bij Akte II, bij afschrift ingeschreven ten kantore — van voormelde openbare registers (destijds gehouden te Amsterdam) op dertig — december negentienhonderd vierennegentig, in register Hypotheken 4, deel ——— 12606, nummer 12, ———————————————
  welke Akte I en Akte II zijn gerectificeerd bij Akte III, bij afschrift ingeschreven – ten kantore van voormelde openbare registers (destijds gehouden te Amsterdam) – op vierentwintig mei negentienhonderd vijfennegentig, in register Hypotheken 4, - deel 12837, nummer 16, ———————————————
  welke Akte I, Akte II en Akte III zijn gerectificeerd bij Akte IV, bij afschrift ——— ingeschreven ten kantore van voormelde openbare registers (destijds gehouden te - Amsterdam) op vijf december negentienhonderd vijfennegentig, in register ——— Hypotheken 4, deel 13173, nummer 43, ———————————————
  welke Akte I en Akte IV zijn gerectificeerd bij Akte V, bij afschrift ingeschreven - ten kantore van voormelde openbare registers (destijds gehouden te Amsterdam) – op negen mei negentienhonderd zesennegentig, in register Hypotheken 4, deel —— 13473, nummer 30, ———————————————
  welke Akte I voorts is gerectificeerd bij Akte VI, bij afschrift ingeschreven ten —— kantore van voormelde openbare registers (destijds gehouden te Amsterdam) op — elf maart tweeduizend twee, in register Hypotheken 4, deel 18009, nummer 34, —— welke Akte I en Akte III vervolgens zijn gerectificeerd bij akte op één mei ——— tweeduizend twee verleden voor genoemde notaris Portengen, van welke akte een afschrift is ingeschreven ten kantore van voormelde openbare registers (destijds — gehouden te Amsterdam) op drie mei tweeduizend twee, in register Hypotheken — 4, deel 18134, nummer 26, ———————————————

zulks mede in verband met de inschrijving ten kantore van voormelde openbare registers op zestien december tweeduizend elf, in register Hypotheken 4, deel 60879, nummer 70, van een afschrift van de verklaring naamswijziging vennootschap, verleden op vijftien december tweeduizend elf voor genoemde notaris Verkerk;

4.5.162 *Artikel 4.1.162* met een voortdurend recht van erfpacht blijkens de kadastrale registratie ten behoeve van de besloten vennootschap met beperkte aansprakelijkheid Multi-Let Industrial Property 7 B.V. welk recht is verkregen door de inschrijving ten kantore van voormelde openbare registers (destijds gehouden te Amsterdam) op dertien december tweeduizend één, in register Hypotheken 4, deel 17823, nummer 10, van een afschrift van de akte van levering, houdende kwijting voor de betaling van de koopprijs en de verklaring dat artikel 2:204c Burgerlijk Wetboek niet van toepassing was, verleden op twaalf december tweeduizend één voor genoemde notaris Bakker;

4.5.163 *Artikel 4.1.163* met een tijdelijk recht van erfpacht blijkens de kadastrale registratie ten behoeve van de besloten vennootschap met beperkte aansprakelijkheid Robesta Vastgoed - B.V. eindigend ultimo dertig september tweeduizend zevenenveertig, welk recht is verkregen door de inschrijving ten kantore van voormelde openbare registers (destijds gehouden te Amsterdam) op tien oktober tweeduizend één, in register Hypotheken 4, deel 17688, nummer 11, van een afschrift van de akte van levering, houdende kwijting voor de betaling van de koopprijs, op negen oktober tweeduizend één verleden voor genoemde notaris Quist,
welk recht is verenigd met de erfpacht op de kadastrale percelen gemeente Amsterdam, sectie AI, nummers 319, 532 en 689 (afkomstig van het kadastrale perceel gemeente Amsterdam, sectie AI, nummer 394 gedeeltelijk), door de inschrijving ten kantore van voormelde openbare registers (destijds gehouden te Amsterdam) op vijftien mei tweeduizend zes, in register Hypotheken 4, deel 19494, nummer 64, van een afschrift van de akte van uitgifte erfpacht en vereniging erfpachtrechten, op elf mei tweeduizend zes verleden voor genoemde notaris Quist;

4.5.164 *Artikel 4.1.164* met een tijdelijk recht van erfpacht blijkens de kadastrale registratie ten behoeve van de besloten vennootschap met beperkte aansprakelijkheid Weshold Vastgoed NL B.V., eindigend éénendertig maart tweeduizend achtenveertig, welk recht is verkregen door de inschrijving ten kantore van voormelde openbare registers op dertien december tweeduizend twaalf in register Hypotheken 4, deel 62295, nummer 40, van een afschrift van een akte van levering ten titel van inbreng, houdende kwijting over en weer ter zake van de informele kapitaalstorting en bijbehorende inbreng en afstand van ontbindingsrechten, op diezelfde dag verleden voor mr. R.P. Mollema, notaris te Enschede;

4.5.165 *Artikel 4.1.165* met een tijdelijk recht van erfpacht blijkens de kadastrale registratie ten behoeve van de besloten vennootschap met beperkte aansprakelijkheid A.F.T. van der Hoek Beheer B.V., eindigend ultimo éénendertig mei tweeduizend tweeënveertig, met het recht voor de erfpachter om de erfpacht tweemaal te verlengen met een termijn van vijfentwintig jaar, welk recht is verkregen door de inschrijving ten kantore van voormelde

openbare registers (destijds gehouden te Amsterdam) op achttien januari ——————— negentienhonderd negenennegentig, in register Hypotheken 4, deel 15587, nummer 24, —— van een afschrift van een akte vestiging erfpacht, op vijftien januari negentienhonderd —— negenennegentig verleden voor genoemde notaris Van Erp en welk recht is verenigd met – de rechten van erfpacht op de percelen kadastraal bekend gemeente Amsterdam, sectie AI, nummers 395, 484 en 512 (gedeeltelijk) bij akte op acht oktober tweeduizend acht ——— verleden voor genoemde notaris Van Erp, van welke akte een afschrift is ingeschreven ten kantore van voormelde openbare registers (destijds gehouden te Amsterdam), op acht —— oktober tweeduizend acht, in register Hypotheken 4, deel 55580, nummer 107; ———————

4.5.166 *Artikel 4.1.166* met een tijdelijk recht van erfpacht blijkens kadastrale registratie ten ——— behoeve van de heer Evert Willem Blom, eindigend ultimo éénendertig mei tweeduizend – vijfenveertig, welk recht is verkregen: ———————————————————————

- voor het één/tweede onverdeeld aandeel (1/2) door de inschrijving ten kantore van voormelde openbare registers (destijds gehouden te Amsterdam) op drieëntwintig december negentienhonderd achtennegentig, in register Hypotheken 4, deel ——— 15523, nummer 14, van een afschrift van de akte van uitgifte en vereniging ——— erfpacht, op tweeëntwintig december negentienhonderd achtennegentig verleden – voor mr. W. Bosse, notaris te Amsterdam, bij welke akte de erfpacht is verenigd – met de erfpacht op het perceel kadastraal bekend gemeente Amsterdam, sectie AI, nummer 482, mede in verband met de inschrijving ten kantore van voormelde —— openbare registers (destijds gehouden te Amsterdam) op twaalf december ——— tweeduizend één, in register Hypotheken 4, deel 17819, nummer 7, van een ——— afschrift van de akte vestiging en vereniging erfpacht, op elf december ——————— tweeduizend één verleden voor genoemde notaris Bosse, bij welke akte de ——— erfpacht is verenigd met de erfpacht op het kadastrale perceel gemeente ——————— Amsterdam, sectie AI, nummer 594; ———————————————————————
- voor het één/tweede onverdeeld aandeel (1/2) door de inschrijving ten kantore van voormelde openbare registers op negenentwintig april tweeduizend negen, in —— register Hypotheken 4, deel 56587, nummer 61, van een afschrift van de akte van - levering, houdende kwijting voor de betaling van de koopprijs, op achtentwintig – april tweeduizend negen verleden voor genoemde notaris Blijleven; ———————

4.5.167 *Artikel 4.1.167* met een tijdelijk recht van erfpacht blijkens kadastrale registratie ten ——— behoeve van de besloten vennootschap met beperkte aansprakelijkheid Bouwbedrijf De —— Vlucht B.V. eindigend ultimo éénendertig mei tweeduizend tweeënvijftig, welk recht is —— verkregen door de inschrijving ten kantore van voormelde openbare registers op zes ——— oktober tweeduizend negen, in register Hypotheken 4, deel 57285, nummer 197, van een – afschrift van de akte van levering, houdende kwijting voor de betaling van de koopprijs, — op zes oktober tweeduizend negen verleden voor genoemde notaris De Meijer; ———————

4.5.168 *Artikel 4.1.168* met een tijdelijk recht van erfpacht blijkens kadastrale registratie ten ——— behoeve van de besloten vennootschap met beperkte aansprakelijkheid Kraan- en ——— Transportbedrijf Van der Tol B.V. eindigend ultimo éénendertig augustus tweeduizend —— achtenveertig, welk recht is verkregen door de inschrijving ten kantore van voormelde ——

openbare registers (destijds gehouden te Amsterdam) op negen november negentienhonderd achtennegentig, in register Hypotheken 4, deel 15422, nummer 33, van een afschrift van de akte van vestiging tijdelijk recht van erfpacht, verleden op negen november negentienhonderd achtennegentig verleden voor genoemde notaris Gerver;

4.5.169 *Artikel 4.1.169* met een tijdelijk recht van erfpacht blijkens kadastrale registratie ten behoeve van de besloten vennootschap met beperkte aansprakelijkheid Vondelpark Vastgoed Holding B.V. (ten tijde van na te noemen vestiging en vereniging erfpacht genaamd: Woudstaete Holding B.V.), eindigend ultimo éénendertig maart tweeduizend achtenveertig, welk recht is verkregen door de inschrijving ten kantore van voormelde openbare registers (destijds gehouden te Amsterdam) op zevenentwintig december tweeduizend twee, in register Hypotheken 4, deel 18656, nummer 10, van een afschrift van de akte van levering, houdende kwijting voor de betaling van de koopprijs en de verklaring dat artikel 2:204c Burgerlijk Wetboek niet van toepassing was, op vierentwintig december tweeduizend twee verleden voor mr. G.H. Beens, notaris te Amersfoort, mede in verband met de inschrijving ten kantore van voormelde openbare registers op zesentwintig september tweeduizend acht, in register Hypotheken 4, deel 55498, nummer 24, van een afschrift van een akte van uitgifte in erfpacht en samenvoeging erfpachtrechten, op zesentwintig september tweeduizend acht verleden voor mr. A. Barkey Wolf, notaris te Amsterdam, bij welke akte de erfpacht is verenigd met de erfpacht op het perceel kadastraal bekend gemeente Amsterdam, sectie AI, nummer 520 (gedeeltelijk);

4.5.170 *Artikel 4.1.170* met een tijdelijk recht van erfpacht blijkens kadastrale registratie ten behoeve van de besloten vennootschap met beperkte aansprakelijkheid Van Egmond Potgrond B.V. eindigend ultimo dertig april tweeduizend zevenenveertig, welk recht is verkregen door de inschrijving ten kantore van voormelde openbare registers (destijds gehouden te Amsterdam) op achttien januari negentienhonderd negenennegentig, in register Hypotheken 4, deel 15589, nummer 15, van een afschrift van de akte vestiging erfpacht, op vijftien januari negentienhonderd negenennegentig verleden voor mr. R.J.H.M. Berntsen, destijds notaris te Katwijk;

4.5.171 *Artikel 4.1.171* met een voortdurend recht van erfpacht blijkens de kadastrale registratie ten behoeve van de publiekrechtelijke rechtspersoon Hoogheemraadschap Amstel, Gooi en Vecht, welk recht is verkregen door de inschrijving ten kantore van voormelde openbare registers (destijds gehouden te Amsterdam) op zesentwintig november negentienhonderd negenennegentig, in register Hypotheken 4, deel 16227, nummer 6, van een afschrift van de akte uitgifte erfpacht, op vijfentwintig november negentienhonderd negenennegentig verleden voor genoemde notaris Bakker;

4.5.172 *Artikel 4.1.172* met een tijdelijk recht van erfpacht blijkens kadastrale registratie ten behoeve van de besloten vennootschap met beperkte aansprakelijkheid Robesta Vastgoed B.V. eindigend ultimo dertig september tweeduizend zevenenveertig, welk recht is verkregen door de inschrijving ten kantore van voormelde openbare registers (destijds gehouden te Amsterdam) op éénendertig december tweeduizend één, in register Hypotheken 4, deel 17875, nummer 33, van een afschrift van de akte van vestiging en

vereniging erfpacht, op achtentwintig december tweeduizend één verleden voor genoemde notaris Quist, bij welke akte de erfpacht is verenigd met de erfpacht op het perceel ——— kadastraal bekend gemeente Amsterdam, sectie AI, nummer 502, mede in verband met de inschrijving ten kantore van voormelde openbare registers (destijds gehouden te ——— Amsterdam) op acht april tweeduizend twee, in register Hypotheken 4, deel 18071, ——— nummer 31, van een afschrift van de akte verlenging en vereniging erfpacht op vijf april — tweeduizend twee verleden voor genoemde notaris Quist, bij welke akte de erfpacht is —— verenigd met de erfpacht op het perceel kadastraal bekend gemeente Amsterdam, sectie — AI, nummer 319 en mede in verband met de inschrijving ten kantore van voormelde ——— openbare registers (destijds gehouden te Amsterdam) op vijftien mei tweeduizend zes, in – register Hypotheken 4, deel 19494, nummer 64, van een afschrift van de akte van ——— vestiging en vereniging erfpacht, op elf mei tweeduizend zes verleden voor genoemde —— notaris Quist, bij welke akte de erfpacht is verenigd met de erfpacht op het perceel ——— kadastraal bekend gemeente Amsterdam, sectie AI, nummer 689 (afkomstig van het ——— kadastrale perceel gemeente Amsterdam, sectie AI, nummer 394 gedeeltelijk); ———

4.5.173 *Artikel 4.1.173* met een tijdelijk recht van erfpacht blijkens kadastrale registratie ten ——— behoeve van de besloten vennootschap met beperkte aansprakelijkheid GreenFocus B.V., - eindigend ultimo dertig september tweeduizend zevenenveertig, welk recht is verkregen — door de inschrijving ten kantore van voormelde openbare registers op negentien december tweeduizend twaalf, in register Hypotheken 4, deel 62325 nummer 66, van een afschrift — van een akte van levering, houdende kwijting voor de betaling van de koopprijs, op ——— achttien december tweeduizend twaalf verleden voor mr. A.P.M. van Commenée, notaris – te Heemskerk; ———

4.5.174 *Artikel 4.1.174* met een tijdelijk recht van erfpacht blijkens kadastrale registratie ten ——— behoeve van de besloten vennootschap met beperkte aansprakelijkheid Vennootschap —— voor Onroerende Zaken De Nederlanden B.V. eindigend ultimo éénendertig augustus —— tweeduizend éénenveertig, welk recht is verkregen door de inschrijving ten kantore van — voormelde openbare registers (destijds gehouden te Amsterdam) op drieëntwintig ——— augustus negentienhonderd negenennegentig, in register Hypotheken 4, deel 16016, ——— nummer 41, van een afschrift van de akte van levering, houdende kwijting voor de ——— betaling van de koopprijs en de verklaring dat artikel 2:204c Burgerlijk Wetboek niet van - toepassing was, op twintig augustus negentienhonderd negenennegentig verleden voor —— genoemde notaris Koolen, welke akte is gerectificeerd bij akte op zestien mei tweeduizend zes verleden voor een waarnemer van genoemde notaris Koolen, van welke akte een ——— afschrift is ingeschreven ten kantore van voormelde openbare registers (destijds gehouden te Amsterdam) op zeventien mei tweeduizend zes, in register Hypotheken 4, deel 19496, – nummer 143, mede in verband met de inschrijving ten kantore van voormelde openbare — registers op negenentwintig februari tweeduizend acht, in register Hypotheken 4, deel —— 54167, nummer 91, van een afschrift van de akte van wijziging erfpachtsvoorwaarden en – toestemming tot verhuur, op achtentwintig februari tweeduizend acht verleden voor ——— genoemde notaris Ruijrok; ———

4.5.175 *Artikel 4.1.175* met een tijdelijk recht van erfpacht blijkens de kadastrale registratie ten ——

behoeve van de besloten vennootschap met beperkte aansprakelijkheid De Jonge-Groenenboom Beheer B.V. eindigend ultimo zesentwintig oktober tweeduizend drieënveertig, welk recht is verkregen door de inschrijving ten kantore van voormelde openbare registers op achtentwintig december tweeduizend negen, in register Hypotheken 4, deel 57674, nummer 189, van een afschrift van de akte van levering, houdende kwijting voor de betaling van de koopprijs, op achtentwintig december tweeduizend negen verleden voor genoemde notaris Den Hartog;

4.5.176 *Artikel 4.1.176* met een tijdelijk recht van erfpacht blijkens kadastrale registratie ten behoeve van de besloten vennootschap met beperkte aansprakelijkheid A. Selie Beheer B.V. eindigend ultimo éénendertig oktober tweeduizend negenenveertig, welk recht is verkregen door de inschrijving ten kantore van voormelde openbare registers (destijds gehouden te Amsterdam) op twintig december tweeduizend, in register Hypotheken 4, deel 17089, nummer 17, van een afschrift van de akte van vestiging tijdelijk recht van erfpacht, op twintig december tweeduizend verleden voor genoemde notaris Gerver;

4.5.177 *Artikel 4.1.177* met een tijdelijk recht van erfpacht blijkens kadastrale registratie ten behoeve van de besloten vennootschap met beperkte aansprakelijkheid Vos Groep B.V. (ten tijde van het passeren van de na te noemen akte vestiging erfpacht genaamd Vos Amsterdam B.V.) eindigend ultimo twee april tweeduizend vierendertig, welk recht is verkregen door de inschrijving ten kantore van voormelde openbare registers, op tien december tweeduizend negen, in register Hypotheken 4, deel 57576, nummer 108, van een afschrift van de akte vestiging erfpacht, op tien december tweeduizend negen verleden voor genoemde notaris Jonker, mede in verband met de inschrijving ten kantore van voormelde openbare registers, op drieëntwintig februari tweeduizend twaalf, in register Hypotheken 4, deel 61106, nummer 121, van een afschrift van de akte van wijziging tenaamstelling, op drieëntwintig februari tweeduizend twaalf verleden voor een waarnemer van mr. J.P. van Harseler, notaris te Amsterdam;

4.5.178 *Artikel 4.1.178* met een tijdelijk recht van erfpacht blijkens kadastrale registratie ten behoeve van de heer Evert Willem Blom, eindigend ultimo éénendertig mei tweeduizend vijfenveertig, welk recht is verkregen:

- voor het één/tweede onverdeeld aandeel (1/2) door de inschrijving ten kantore van voormelde openbare registers (destijds gehouden te Amsterdam) op twaalf december tweeduizend één, in register Hypotheken 4, deel 17819, nummer 7, van een afschrift van de akte van uitgifte en vereniging erfpacht, op elf december tweeduizend één verleden voor genoemde notaris Bosse, bij welke akte de erfpacht is verenigd met de erfpacht op de percelen kadastraal bekend gemeente Amsterdam, sectie AI, nummers 482 en 513;
- voor het één/tweede onverdeeld aandeel (1/2) door de inschrijving ten kantore van voormelde openbare registers op negenentwintig april tweeduizend negen, in register Hypotheken 4, deel 56587, nummer 61, van een afschrift van de akte van levering, houdende kwijting voor de betaling van de koopprijs, op achtentwintig april tweeduizend negen verleden voor genoemde notaris Blijleven;

4.5.179 *Artikel 4.1.179* met een tijdelijk recht van erfpacht, blijkens de kadastrale registratie ten

behoeve van de besloten vennootschap met beperkte aansprakelijkheid Kaspers Onroerend Goed B.V., eindigend ultimo dertig september tweeduizend negenenveertig, welk recht is gevestigd ten behoeve van Kaspers Onroerend Goed B.V. en Duiker Onroerend Goed B.V., beide handelend als beherende vennoten van de vennootschap onder Firma Duka V.O.F., door de inschrijving ten kantore van voormelde openbare registers (destijds gehouden te Amsterdam) op vijftien maart tweeduizend twee in register Hypotheken 4, deel 18020, nummer 28, van het afschrift van een akte van vestiging tijdelijk recht van erfpacht, verleden op diezelfde dag voor mr. C. Constandse, destijds notaris te Amsterdam,

welk recht is gesplitst in het onderhavige perceel, thans kadastraal bekend gemeente Amsterdam, sectie AI, nummer 696 en het perceel thans kadastraal bekend gemeente Amsterdam, sectie AI, nummer 695 en gewijzigd door de inschrijving ten kantore van voormelde openbare registers (destijds gehouden te Amsterdam) op twee maart tweeduizend zes in register Hypotheken 4, deel 19434, nummer 169, van het afschrift van een akte van wijziging en splitsing recht van erfpacht, verleden op één maart tweeduizend zes voor genoemde notaris Albers,

waarna verdeling van het erfpachtrecht heeft plaatsgevonden door de inschrijving ten kantore van voormelde openbare registers op elf maart tweeduizend negen in register Hypotheken 4, deel 56372, nummer 82, van het afschrift van een akte van verdeling, houdende kwijting voor de betaling van de vergoeding en afstand van ontbindingsrechten, verleden op tien maart tweeduizend negen voor mr. G. Strang, destijds notaris te Amsterdam, blijkens welke akte Duiker Onroerend Goed B.V. de onverdeelde helft met betrekking tot het erfpachtrecht heeft geleverd aan Kaspers Onroerend Goed B.V.;

4.5.180 *Artikel 4.1.180* met een tijdelijk recht van erfpacht, blijkens de kadastrale registratie ten behoeve van de besloten vennootschap met beperkte aansprakelijkheid Reym B.V. (ten tijde van het passeren van de na te noemen aankomsttitel genaamd Hollander Industriediensten B.V.), welk recht is gevestigd voor een periode van vijftig (50) jaren, eindigend ultimo éénendertig december tweeduizend vijftig, welk recht is verkregen door de inschrijving ten kantore van voormelde openbare registers (destijds gehouden te Amsterdam) op zevenentwintig februari tweeduizend twee in register Hypotheken 4, deel 17981, nummer 6, van het afschrift van een akte van vestiging tijdelijk recht van erfpacht, verleden op diezelfde dag voor mr. L.J.W.M. Schroeder, destijds notaris te Amsterdam, welk recht is verenigd met de erfpacht op het perceel kadastraal bekend gemeente Amsterdam, sectie AI, nummer 489 bij akte op één maart tweeduizend zes verleden voor genoemde notaris Albers, van welke akte een afschrift is ingeschreven ten kantore van voormelde openbare registers (destijds gehouden te Amsterdam) op twee maart tweeduizend zes, in register Hypotheken 4, deel 19434, nummer 172, mede in verband met de inschrijving ten kantore van voormelde openbare registers op zevenentwintig april tweeduizend vier, in register Hypotheken 4, deel 52147, nummer 48, van een afschrift van een akte wijziging tenaamstelling, op drieëntwintig april tweeduizend zeven verleden voor genoemde notaris Roos, blijkens welke akte de besloten vennootschap met beperkte aansprakelijkheid Hollander Industriediensten B.V. als

verdwijnende vennootschap een juridische fusie is aangegaan met de besloten vennootschap met beperkte aansprakelijkheid Reym B.V. als verkrijgende vennootschap;

4.5.181 *Artikel 4.1.181* met een tijdelijk recht van erfpacht, blijkens de kadastrale registratie ten behoeve van de besloten vennootschap met beperkte aansprakelijkheid Eurotank Amsterdam B.V. (ten tijde van het passeren van de na te noemen aankomsttitel genaamd: Europoint Terminals Netherlands B.V.), eindigend ultimo éénendertig december tweeduizend tweeëntwintig, welk recht éénmaal verlengd kan worden met vijftien (15) jaren, welk recht is verkregen door de inschrijving ten kantore van voormelde openbare registers (destijds gehouden te Amsterdam) op achtentwintig mei negentienhonderd negenennegentig in register Hypotheken 4, deel 15841, nummer 24, van het afschrift van een akte van levering, houdende kwijting voor de betaling van de koopprijs, verleden op zevenentwintig mei negentienhonderd negenennegentig voor een waarnemer van de met verlof afwezige genoemde notaris Klein,

mede in verband met de inschrijving ten kantore van voormelde openbare registers op zestien september tweeduizend acht in register Hypotheken 4, deel 55440, nummer 88, van het afschrift van een akte van verlenging tijdvak recht van erfpacht, verleden op vijftien september tweeduizend acht, voor een waarnemer van genoemde notaris Aarts, en mede in verband met een akte van statutenwijziging op dertien oktober tweeduizend zes verleden voor genoemde notaris Bijkerk, waarbij de naam van Europoint Terminals Netherlands B.V. werd gewijzigd in Eurotank Amsterdam B.V.;

4.5.182 *Artikel 4.1.182* met een tijdelijk recht van erfpacht, blijkens de kadastrale registratie ten behoeve van de besloten vennootschap met beperkte aansprakelijkheid DePa Invest B.V., welk recht is gevestigd voor een periode van vijftig (50) jaren, eindigend ultimo negenentwintig juni tweeduizend éénenvijftig, welk recht is verkregen door de inschrijving ten kantore van voormelde openbare registers op negenentwintig september tweeduizend acht in register Hypotheken 4, deel 55455, nummer 99, van het afschrift van een akte van levering, verleden op diezelfde dag voor een waarnemer van genoemde notaris Bos;

4.5.183 *Artikel 4.1.183* (ten tijde van het passeren van na te noemen aankomsttitel kadastraal bekend gemeente Amsterdam sectie AI, nummer 523 (gedeeltelijk)), met een tijdelijk recht van erfpacht, blijkens de kadastrale registratie ten behoeve van de besloten vennootschap met beperkte aansprakelijkheid Henk Smit Amsterdam B.V. (ten tijde van het passeren van de na te noemen aankomsttitel Drankengroothandel Henk Smit B.V.), welk recht is gevestigd voor een periode van vijftig (50) jaren, eindigend ultimo éénendertig maart tweeduizend éénenvijftig, welk recht de mogelijkheid tot verlenging bevat met vijftig (50) jaren, welk recht is verkregen door de inschrijving ten kantore van voormelde openbare registers (destijds gehouden te Amsterdam) op vijftien februari tweeduizend twee in register Hypotheken 4, deel 17959, nummer 3, van het afschrift van een akte van vestiging recht van erfpacht, verleden op veertien februari tweeduizend twee, voor mr. H.A.J. Janssen, destijds notaris te Heemskerk,

mede in verband met de inschrijving ten kantore van voormelde openbare registers op éénendertig december tweeduizend acht in register Hypotheken 4, deel 56081, nummer

173, van het afschrift van een akte wijziging algemene erfpachtvoorwaaarden, op dertig — december tweeduizend acht verleden voor genoemde notaris Blijleven, ——————— mede in verband met de inschrijving ten kantore van voormelde openbare registers op —— tweeëntwintig december tweeduizend tien in register Hypotheken 4, deel 59292, nummer - 17, van het afschrift van een akte van wijziging tenaamstelling, verleden op éénentwintig – december tweeduizend tien voor genoemde notaris Van Commenée, blijkens welke akte — de naam Drankengroothandel Henk Smit B.V. is gewijzigd in de naam Henk Smit ——— Amsterdam B.V.; ———————————————————————————————

4.5.184 *Artikel 4.1.184* met een tijdelijk recht van erfpacht, blijkens de kadastrale registratie ten — behoeve van de besloten vennootschap met beperkte aansprakelijkheid K.H. Blom ——— Holding B.V. (ten tijde van het passeren van de na te noemen aankomsttitel: Sleepdienst — en Dekschuitenverhuurderij Blom B.V.) welk recht is gevestigd voor een periode van —— vijftig (50) jaren, eindigend ultimo éénendertig december tweeduizend tweeënvijftig met – de mogelijkheid tot tweemaal verlenging met vijfentwintig (25) jaren, welk recht is ——— verkregen door de inschrijving ten kantore van voormelde openbare registers (destijds —— gehouden te Amsterdam) op negen januari tweeduizend drie in register Hypotheken 4, —— deel 18664, nummer 172, van het afschrift van een akte van tussentijdse ontbinding van — een recht erfpacht en vestiging tijdelijk recht van erfpacht, verleden op acht januari ——— tweeduizend drie voor mr. R. Bosboom, destijds notaris te Monnickendam, welke akte is – verbeterd bij proces-verbaal van verbetering, opgemaakt op twee juni tweeduizend zes —— door genoemde notaris Bosboom, van welk proces-verbaal van verbetering een afschrift is ingeschreven ten kantore van voormelde openbare registers (destijds gehouden te ——— Amsterdam) op zeven juni tweeduizend zes in register Hypotheken 4, deel 19510, ——— nummer 193, ———————————————————————————————

mede in verband met de inschrijving ten kantore van voormelde openbare registers op vijf januari tweeduizend twaalf in register Hypotheken 4, deel 60980, nummer 177, van het — afschrift van een akte wijziging tenaamstelling, verleden op diezelfde dag voor mr. F.R. — Wardenaar, destijds notaris te Schagen, blijkens welke akte de naam Sleepdienst en ——— Dekschuitenverhuurderij Blom B.V. is gewijzigd in de naam K.H. Blom Holding B.V.; —

4.5.185 *Artikel 4.1.185* (ten tijde van het passeren van de na te noemen aankomsttitel kadastraal — bekend gemeente Amsterdam, sectie AI, nummer 558 (gedeeltelijk)), met een voortdurend recht van erfpacht, blijkens de kadastrale registratie ten behoeve van de besloten ——— vennootschap met beperkte aansprakelijkheid Saybolt Nederland B.V., welk recht is ——— verkregen door de inschrijving ten kantore van voormelde openbare registers (destijds —— gehouden te Amsterdam) op drie april tweeduizend drie in register Hypotheken 4, deel —— 18706, nummer 75, van het afschrift van een akte van splitsing en samenvoeging recht van erfpacht alsmede levering recht van erfpacht, houdende kwijting voor de betaling van de – koopprijs en afstand van ontbindingsrechten, verleden op één april tweeduizend drie voor - genoemde notaris Boodt; ———————————————————————————————

4.5.186 *Artikel 4.1.186* (ten tijde van het passeren van na te noemen akte kadastraal bekend ——— gemeente Amsterdam, sectie AI, nummers 174, 175 en 475) met een voortdurend recht —— van erfpacht, blijkens de kadastrale registratie voor één / tweede (1/2) onverdeeld aandeel -

ten behoeve van de besloten vennootschap met beperkte aansprakelijkheid Univar ———— Northern Europe B.V. (ten tijde van het passeren van de na te noemen aankomsttitel —— genaamd: Roland Nederland B.V.) en voor één / tweede (1/2) onverdeeld aandeel ten —— behoeve van de naamloze vennootschap Univar Zwijndrecht N.V. (ten tijde van het ——— passeren van de na te noemen aankomsttitel genaamd: Lindo B.V.), welk recht is ———— verkregen door de inschrijving ten kantore van voormelde openbare registers (destijds —— gehouden te Amsterdam) op zesentwintig november negentienhonderd negenennegentig — in register Hypotheken 4, deel 16225, nummer 9, van het afschrift van een akte van ——— beëindiging en uitgifte erfpachtrecht, verleden op vierentwintig november ———————— negentienhonderd negenennegentig voor genoemde notaris Van Helden, notaris te ——— Amsterdam, ————————————————————————————————

mede in verband met de inschrijving ten kantore van voormelde openbare registers op drie oktober tweeduizend zes in register Hypotheken 4, deel 50756, nummer 147, van het —— afschrift van een akte wijziging tenaamstelling, verleden op negenentwintig september —— tweeduizend zes voor een waarnemer van mr. M.P. Bongard, notaris te Amsterdam, ——— mede in verband met de inschrijving ten kantore van voormelde openbare registers op —— negen januari tweeduizend twaalf in register Hypotheken 4, deel 61004, nummer 88, van – het afschrift van een akte wijziging tenaamstelling, verleden op vier januari tweeduizend – twaalf voor een waarnemer van genoemde notaris Bongard; ————————————

4.5.187 *Artikel 4.1.187* (ten tijde van het passeren van na te noemen aankomsttitel kadastraal —— bekend gemeente Amsterdam, sectie AI, nummer 608 (gedeeltelijk)) met een tijdelijk —— recht van erfpacht, blijkens de kadastrale registratie ten behoeve van de besloten ———— vennootschap met beperkte aansprakelijkheid Maxim Beton Amsterdam B.V., welk recht - is gevestigde voor een periode van vijftig (50) jaren, eindigend ultimo drieëntwintig maart tweeduizend drieënvijftig, welk recht is verkregen door de inschrijving ten kantore van —— voormelde openbare registers op vierentwintig maart tweeduizend drie in register ———— Hypotheken 4, deel 18698, nummer 179, van het afschrift van een akte van vestiging —— tijdelijk recht van erfpacht, verleden op éénentwintig maart tweeduizend drie voor een —— waarnemer van mr. Th.A. Ritsema, destijds notaris te Apeldoorn, thans notaris te Arnhem;

4.5.188 *Artikel 4.1.188* (ten tijde van het passeren van na te noemen aankomsttitel kadastraal —— bekend gemeente Amsterdam, sectie AI, nummer 400 en 603), met een tijdelijk recht van - erfpacht, blijkens de kadastrale registratie ten behoeve van de besloten vennootschap met – beperkte aansprakelijkheid Steenbergen Brandweer B.V., welk recht is gevestigd voor een periode van vijftig (50) jaren, eindigend ultimo éénendertig december tweeduizend ——— drieënvijftig, welk recht is verkregen door de inschrijving ten kantore van voormelde —— openbare registers (destijds gehouden te Amsterdam) op twee april tweeduizend vier in —— register Hypotheken 4, deel 18923, nummer 120, van het afschrift van een akte van ——— vestiging tijdelijk recht van erfpacht, verleden op diezelfde dag voor genoemde notaris —— Quist, welke akte is verbeterd bij proces-verbaal van verbetering, opgemaakt op elf april — tweeduizend vijf door genoemde notaris Quist, van welk proces-verbaal van verbetering — een afschrift is ingeschreven ten kantore van voormelde openbare registers op dertien april tweeduizend vijf in register Hypotheken 4, deel 19180, nummer 150; ————————————

4.5.189 *Artikel 4.1.189* (ten tijde van het passeren van na te noemen aankomsttitel kadastraal bekend gemeente Amsterdam, sectie AI, nummer 631), met een tijdelijk recht van erfpacht, blijkens de kadastrale registratie ten behoeve van de besloten vennootschap met beperkte aansprakelijkheid Steenbergen Brandweer B.V., welk recht is gevestigd voor een periode van vijftig (50) jaren, eindigend ultimo éénendertig december tweeduizend drieënvijftig, welk recht is verkregen door de inschrijving ten kantore van voormelde openbare registers (destijds gehouden te Amsterdam) op twee april tweeduizend vier in register Hypotheken 4, deel 18923, nummer 120, van het afschrift van een akte van vestiging tijdelijk recht van erfpacht, verleden op diezelfde dag voor genoemde notaris Quist, welke akte is verbeterd bij proces-verbaal van verbetering, opgemaakt op elf april tweeduizend vijf door genoemde notaris Quist, van welk proces-verbaal van verbetering een afschrift is ingeschreven ten kantore van voormelde openbare registers op dertien april tweeduizend vijf in register Hypotheken 4, deel 19180, nummer 150;

4.5.190 *Artikel 4.1.190* (ten tijde van het passeren van na te noemen aankomsttitel kadastraal bekend gemeente Amsterdam, sectie AI, nummer 646 (gedeeltelijk)), met een tijdelijk recht van erfpacht, blijkens de kadastrale registratie ten behoeve van de besloten vennootschap met beperkte aansprakelijkheid Windpoort B.V. handelend als enig beherend vennoot van de commanditaire vennootschap C.V. Windpoort, eindigend ultimo veertien maart tweeduizend twintig, welk recht is verkregen door de inschrijving ten kantore van voormelde openbare registers op twee februari tweeduizend zeven in register Hypotheken 4, deel 51592, nummer 108, van het afschrift van een akte van vestiging tijdelijk erfpacht, verleden op één februari tweeduizend zeven, voor een waarnemer van genoemde notaris Rozelaar;

4.5.191 *Artikel 4.1.191* (ten tijde van het passeren van na te noemen aankomsttitel kadastraal bekend gemeente Amsterdam, sectie AI, nummer 644 (gedeeltelijk)), met een tijdelijk recht van erfpacht, blijkens de kadastrale registratie ten behoeve van de besloten vennootschap met beperkte aansprakelijkheid Windpoort Beheer B.V. handelend als enig beherend vennoot van de commanditaire vennootschap C.V. Windpoort, eindigend ultimo veertien maart tweeduizend twintig, welk recht is verkregen door de inschrijving ten kantore van voormelde openbare registers op twaalf oktober tweeduizend twaalf in register Hypotheken 4, deel 62045, nummer 159, van het afschrift van een akte van levering, houdende kwijting voor de betaling van de koopprijs, op elf oktober tweeduizend twaalf verleden voor genoemde notaris Van Commenée;

4.5.192 *Artikel 4.1.192* (ten tijde van het passeren van de na te noemen aankomsttitel kadastraal bekend gemeente Amsterdam, sectie AI, nummer 394 (gedeeltelijk)), met een tijdelijk recht van erfpacht, blijkens de kadastrale registratie ten behoeve van de besloten vennootschap met beperkte aansprakelijkheid Robesta Vastgoed B.V., welk recht is gevestigd voor een periode van tweeënveertig (42) jaren en negen (9) maanden, eindigend ultimo dertig september tweeduizend zevenenveertig, welk recht is verkregen door de inschrijving ten kantore van voormelde openbare registers (destijds gehouden te Amsterdam) op vijftien mei tweeduizend zes in register Hypotheken 4, deel 19494, nummer 64, van het afschrift van een akte van uitgifte erfpacht en vereniging

erfpachtrechten, verleden op elf mei tweeduizend zes voor genoemde notaris Quist, welk – recht is verenigd met het erfpachtrecht op de percelen kadastraal bekend gemeente ——— Amsterdam, sectie AI, nummers 319, 502 en 532; ———————————————

4.5.193 *Artikel 4.1.193* (ten tijde van het passeren van de na te noemen aankomsttitel kadastraal — bekend gemeente Amsterdam, sectie AI, nummer 595 (gedeeltelijk)), met een tijdelijk —— recht van erfpacht, blijkens de kadastrale registratie ten behoeve van de heer Evert Willem Blom, welk recht is gevestigd voor een periode van zevenendertig (37) jaren en acht (8) — maanden, eindigend ultimo éénendertig mei tweeduizend vijfenveertig, welk recht is ——— verkregen door de inschrijving ten kantore van voormelde openbare registers op negen —— oktober tweeduizend zeven in register Hypotheken 4, deel 53255, nummer 19, van het —— afschrift van een akte van uitgifte in erfpacht, verleden op diezelfde dag voor genoemde — notaris Boodt, welke akte is verbeterd bij proces-verbaal van verbetering, opgemaakt op — vijftien oktober tweeduizend zeven door een waarnemer van genoemde notaris Boodt, van welk proces-verbaal van verbetering een afschrift is ingeschreven ten kantore van ——— voormelde openbare registers op diezelfde dag in register Hypotheken 4, deel 53282, —— nummer 74; ———————————————————————————

4.5.194 *Artikel 4.1.194* (ten tijde van het passeren van na te noemen aankomsttitel kadastraal ——— bekend gemeente Amsterdam, sectie AI, nummer 605 (gedeeltelijk)), met een tijdelijk —— recht van erfpacht, blijkens de kadastrale registratie ten behoeve van de besloten ——— vennootschap met beperkte aansprakelijkheid Reym B.V. (ten tijde van het passeren van — na te noemen aankomsttitel genaamd: Hollander Industriediensten B.V.), eindigend ultimo dertig september tweeduizend negenenveertig, welk recht is verkregen door de ——— inschrijving ten kantore van voormelde openbare registers op twee maart tweeduizend zes in register Hypotheken 4, deel 19434, nummer 170, van het afschrift van een akte van —— levering, houdende kwijting voor de betaling van de koopprijs, verleden op één maart —— tweeduizend zes voor genoemde notaris Albers, ——————————————————— mede in verband met de inschrijving ten kantore van voormelde openbare registers op —— zevenentwintig april tweeduizend vier, in register Hypotheken 4, deel 52147, nummer 48, van een afschrift van een akte wijziging tenaamstelling, op drieëntwintig april ——— tweeduizend zeven verleden voor genoemde notaris Roos, blijkens welke akte de besloten vennootschap met beperkte aansprakelijkheid Hollander Industriediensten B.V. als ——— verdwijnende vennootschap een juridische fusie is aangegaan met de besloten ——— vennootschap met beperkte aansprakelijkheid Reym B.V. als verkrijgende vennootschap; –

4.5.195 *Artikel 4.1.195* (ten tijde van het passeren van na te noemen aankomsttitel kadastraal ——— bekend gemeente Amsterdam, sectie AI, nummer 605 (gedeeltelijk)), met een tijdelijk —— recht van erfpacht, blijkens de kadastrale registratie ten behoeve van de besloten ——— vennootschap met beperkte aansprakelijkheid Kaspers Onroerend Goed B.V., eindigend — ultimo dertig september tweeduizend negenenveertig, welk recht is gevestigd ten behoeve van Kaspers Onroerend Goed B.V. en Duiker Onroerend Goed B.V., beide handelend als – beherende vennoten van de vennootschap onder Firma Duka V.O.F., door de inschrijving - ten kantore van voormelde openbare registers (destijds gehouden te Amsterdam) op ——— vijftien maart tweeduizend twee in register Hypotheken 4, deel 18020, nummer 28, van —

het afschrift van een akte van vestiging tijdelijk recht van erfpacht, verleden op diezelfde dag voor genoemde notaris Constandse,
welk recht is gesplitst in het onderhavige perceel, thans kadastraal bekend gemeente Amsterdam, sectie AI, nummer 696 en het perceel thans kadastraal bekend gemeente Amsterdam, sectie AI, nummer 695 en gewijzigd door de inschrijving ten kantore van voormelde openbare registers (destijds gehouden te Amsterdam) op twee maart tweeduizend zes in register Hypotheken 4, deel 19434, nummer 169, van het afschrift van een akte van wijziging en splitsing recht van erfpacht, verleden op één maart tweeduizend zes voor genoemde notaris Albers,
waarna verdeling van het erfpachtrecht heeft plaatsgevonden door de inschrijving ten kantore van voormelde openbare registers op elf maart tweeduizend negen in register Hypotheken 4, deel 56372, nummer 82, van het afschrift van een akte van verdeling, houdende kwijting voor de betaling van de vergoeding en afstand van ontbindingsrechten, verleden op tien maart tweeduizend negen voor genoemde notaris Strang, blijkens welke akte Duiker Onroerend Goed B.V. de onverdeelde helft met betrekking tot het erfpachtrecht heeft geleverd aan Kaspers Onroerend Goed B.V.;

4.5.196 *Artikel 4.1.196* (ten tijde van het passeren van na te noemen aankomsttitel kadastraal bekend gemeente Amsterdam, sectie AI, nummers 599 (gedeeltelijk), 609 (gedeeltelijk) en 654 (gedeeltelijk)), met een tijdelijk recht van erfpacht, blijkens de kadastrale registratie ten behoeve van de besloten vennootschap met beperkte aansprakelijkheid Coenhaven Vastgoed B.V., welk recht is gevestigd voor een periode van vijftig (50) jaren, eindigend ultimo éénendertig juli tweeduizend zevenenvijftig, welk recht is verkregen door de inschrijving ten kantore van voormelde openbare registers op twaalf september tweeduizend zeven in register Hypotheken 4, deel 53041, nummer 140, van het afschrift van een akte van vestiging tijdelijke erfpacht, verleden op elf september tweeduizend zeven voor genoemde notaris Van Harseler, welke akte is gerectificeerd blijkens de inschrijving ten kantore van voormelde openbare registers op drieëntwintig mei tweeduizend acht in register Hypotheken 4, deel 54639, nummer 187, van het afschrift van een akte van rectificatie vestiging tijdelijke erfpacht, verleden op zestien mei tweeduizend acht, voor een waarnemer van genoemde notaris Harseler,
welk recht is gewijzigd door de inschrijving ten kantore van voormelde openbare registers op veertien januari tweeduizend negen in register Hypotheken 4, deel 56077, nummer 167, van een akte bestemmingswijziging tijdelijke erfpacht, op twaalf januari tweeduizend negen verleden voor genoemde notaris Harseler;

4.5.197 *Artikel 4.1.197* (ten tijde van het passeren van na te noemen aankomsttitel kadastraal bekend gemeente Amsterdam, sectie AI, nummer 618 (gedeeltelijk)), met een tijdelijk recht van erfpacht, blijkens de kadastrale registratie ten behoeve van de besloten vennootschap met beperkte aansprakelijkheid Henk Smit Amsterdam B.V., welk recht is gevestigd voor een periode van tweeënveertig (42) jaren en zeven (7) maanden eindigend ultimo éénendertig maart tweeduizend éénenvijftig, welk recht is verkregen door de inschrijving ten kantore van voormelde openbare registers op éénendertig december tweeduizend twaalf in register Hypotheken 4, deel 56081, nummer 172, van het afschrift

van een akte van uitgifte erfpacht en vestiging erfdienstbaarheden, verleden op dertig december tweeduizend acht voor genoemde notaris Blijleven, mede in verband met de inschrijving ten kantore van voormelde openbare registers op tweeëntwintig december tweeduizend tien in register Hypotheken 4, deel 59292, nummer 17, van het afschrift van een akte van wijziging tenaamstelling, verleden op éénentwintig december tweeduizend voor genoemde notaris Van Commenée, blijkens welke akte de naam Drankengroothandel Henk Smit B.V. is gewijzigd in de naam Henk Smit Amsterdam B.V.;

4.5.198 *Artikel 4.1.198* (ten tijde van het passeren van na te noemen aankomsttitel kadastraal bekend gemeente Amsterdam, sectie AI, nummer 618 (gedeeltelijk)), met een tijdelijk recht van erfpacht, blijkens de kadastrale registratie ten behoeve van de besloten vennootschap met beperkte aansprakelijkheid Henk Smit Amsterdam B.V., welk recht is gevestigd voor een periode van tweeënveertig (42) jaren en zeven (7) maanden eindigend ultimo éénendertig maart tweeduizend éénenvijftig, welk recht is verkregen door de inschrijving ten kantore van voormelde openbare registers op éénendertig december tweeduizend twaalf in register Hypotheken 4, deel 56081, nummer 172, van het afschrift van een akte van uitgifte erfpacht en vestiging erfdienstbaarheden, verleden op dertig december tweeduizend acht voor genoemde notaris Blijleven, mede in verband met de inschrijving ten kantore van voormelde openbare registers op tweeëntwintig december tweeduizend tien in register Hypotheken 4, deel 59292, nummer 17, van het afschrift van een akte van wijziging tenaamstelling, verleden op éénentwintig december tweeduizend voor genoemde notaris Van Commenée, blijkens welke akte de naam Drankengroothandel Henk Smit B.V. is gewijzigd in de naam Henk Smit Amsterdam B.V.;

4.5.199 *Artikel 4.1.199* met een tijdelijk recht van erfpacht, blijkens de kadastrale registratie ten behoeve van de besloten vennootschap met beperkte aansprakelijkheid Fens Beheer B.V., eindigend ultimo éénendertig juli tweeduizend éénenvijftig, welk recht is verkregen door de inschrijving ten kantore van voormelde openbare registers op achtentwintig april tweeduizend tien in register Hypotheken 4, deel 58224, nummer 16, van het afschrift van een akte van levering, verleden op diezelfde dag voor mr. M.E. Amson, notaris te Amstelveen;

4.5.200 *Artikel 4.1.200* (ten tijde van het passeren van na te noemen akte kadastraal bekend gemeente Amsterdam, sectie AI, nummer 255 (gedeeltelijk)) met een tijdelijk recht van erfpacht, blijkens de kadastrale registratie ten behoeve van de besloten vennootschap met beperkte aansprakelijkheid World Future Investments B.V., welk recht is gevestigd voor een periode van twintig (20) jaren en negen (9) maanden, eindigend ultimo éénendertig december tweeduizend achtentwintig, welke recht tweemaal de mogelijkheid tot verlenging bevat met vijfentwintig (25) jaren, welk recht is verkregen door de inschrijving ten kantore van voormelde openbare registers op drie augustus tweeduizend tien in register Hypotheken 4, deel 58673, nummer 105, van het afschrift van een akte tot levering, houdende kwijting voor betaling van de koopprijs, verleden op diezelfde dag voor mr. G. Mens, destijds notaris te Amsterdam;

4.5.201 *Artikel 4.1.201* (ten tijde van het passeren van na te noemen akte kadastraal bekend ——— gemeente Amsterdam, sectie AI, nummer 255 (gedeeltelijk)), met een tijdelijk recht van — erfpacht, blijkens de kadastrale registratie ten behoeve van de besloten vennootschap met – beperkte aansprakelijkheid World Future Investments B.V., welk recht is gevestigd voor — een periode van twintig (20) jaren en negen (9) maanden, eindigend ultimo één januari —— tweeduizend negenentwintig, welk recht tweemaal de mogelijkheid tot verlenging bevat — met vijfentwintig (25) jaren, welk recht is verkregen door de inschrijving ten kantore van – voormelde openbare registers op drie augustus tweeduizend tien in register Hypotheken 4, deel 58673, nummer 105, van het afschrift van een akte tot levering, houdende kwijting — voor betaling van de koopprijs, verleden op diezelfde dag voor genoemde notaris Mens; —

4.5.202 *Artikel 4.1.202* (ten tijde van het passeren van na te noemen akte kadastraal bekend ——— gemeente Amsterdam, sectie AI, nummer 255 (gedeeltelijk)), met een tijdelijk recht van — erfpacht, blijkens de kadastrale registratie ten behoeve van de besloten vennootschap met – beperkte aansprakelijkheid World Future Investments B.V., welk recht is gevestigd voor — een periode van twintig (20) jaren en negen (9) maanden, eindigend ultimo één januari —— tweeduizend negenentwintig, welk recht tweemaal de mogelijkheid tot verlenging bevat — met vijfentwintig (25) jaren, ———————————————————— welk recht is verkregen door de inschrijving ten kantore van voormelde openbare registers op drie augustus tweeduizend tien in register Hypotheken 4, deel 58673, nummer 105, van het afschrift van een akte tot levering, houdende kwijting voor betaling van de koopprijs, – verleden op diezelfde dag voor genoemde notaris Mens; ————————————

4.5.203 *Artikel 4.1.203* (ten tijde van het passeren van na te noemen akte kadastraal bekend ——— gemeente Amsterdam, sectie AI, nummer 512 (gedeeltelijk)), met een tijdelijk recht van — erfpachtrecht, blijkens de kadastrale registratie ten behoeve van de besloten vennootschap met beperkte aansprakelijkheid A.F.T. Van Der Hoek Beheer B.V., welk recht is ———— gevestigd voor een periode van vierendertig (34) jaren, eindigend ultimo éénendertig mei – tweeduizend tweeënveertig, welke recht tweemaal de mogelijkheid tot verlenging bevat — met vijfentwintig (25) jaren, welk recht is verkregen door de inschrijving ten kantore van – voormelde openbare registers op acht oktober tweeduizend acht in register Hypotheken 4, - deel 55580, nummer 107, van het afschrift van een akte van vestiging tijdelijk recht van — erfpacht en vereniging van erfpachtrechten, verleden op diezelfde dag voor genoemde —— notaris Van Erp; ————————————————————

4.5.204 *Artikel 4.1.204* (ten tijde van het passeren van na te noemen akte kadastraal bekend ——— gemeente Amsterdam, sectie AI, nummer 536 (gedeeltelijk)), met een tijdelijk recht van — erfpacht, blijkens de kadastrale registratie ten behoeve van de besloten vennootschap met – beperkte aansprakelijkheid Vollers Real Estate B.V., eindigend ultimo op éénendertig —— augustus tweeduizend negenentwintig, ———————————————————— welk recht is verkregen door de inschrijving ten kantore van voormelde openbare registers op tien juli tweeduizend acht in register Hypotheken 4, deel 55043, nummer 117, van het – afschrift van een akte van levering, houdende kwijting voor betaling van de koopprijs, —— verleden op negen juli tweeduizend acht voor genoemde notaris Ploumen, ———————— mede in verband met de inschrijving ten kantore van voormelde openbare registers op ——

vierentwintig november tweeduizend tien in register Hypotheken 4, deel 59140, nummer 26, van het afschrift van een akte van wijziging erfpacht inhoudende verlenging van het tijdvak, verleden op drieëntwintig november tweeduizend tien voor genoemde notaris Ploumen;

4.5.205 *Artikel 4.1.205* (ten tijde van het passeren van na te noemen aankomsttitel kadastraal bekend Amsterdam, sectie AI, nummer 520 (gedeeltelijk)), met een tijdelijk recht van erfpacht, blijkens de kadastrale registratie ten behoeve de besloten vennootschap met beperkte aansprakelijkheid Vondelpark Vastgoed Holding B.V., welk recht is gevestigd voor een periode van veertig (40) jaren en elf (11) maanden, eindigend ultimo éénendertig maart tweeduizend achtenveertig, welk recht is verkregen door de inschrijving ten kantore van voormelde openbare registers op zesentwintig september tweeduizend acht in register Hypotheken 4, deel 55498, nummer 24, van het afschrift van een akte van uitgifte in erfpacht en samenvoeging erfpachtrechten, verleden op diezelfde dag voor genoemde notaris Barkey Wolf;

4.5.206 *Artikel 4.1.206* (ten tijde van het passeren van na te noemen aankomsttitel kadastraal bekend Amsterdam, sectie AI, nummer 686 (gedeeltelijk)), met een tijdelijk recht van erfpacht, blijkens kadastrale registratie ten behoeve van de besloten vennootschap met beperkte aansprakelijkheid H. Duiker & Zonen B.V., welk recht is gevestigde voor een periode van vijftig (50) jaren, eindigend ultimo dertig april tweeduizend negenenvijftig, welk recht is verkregen door de inschrijving ten kantore van voormelde openbare registers op vijfentwintig maart tweeduizend negen in register Hypotheken 4, deel 56424, nummer 121, van het afschrift van een akte van vestiging erfpachtrecht verleden op vierentwintig maart tweeduizend negen voor mr. Th.P. Seinstra, notaris te Amsterdam;

4.5.207 *Artikel 4.1.207* (ten tijde van het passeren van na te noemen aankomsttitel kadastraal bekend gemeente Amsterdam, sectie AI, nummer 654 (gedeeltelijk)), met een tijdelijk recht van erfpacht, blijkens de kadastrale registratie ten behoeve van de besloten vennootschap met beperkte aansprakelijkheid Havenbedrijf Coenhaven B.V., welk recht is gevestigd voor een periode van zevenentwintig (27) jaren en negen (9) maanden, eindigend ultimo dertig september tweeduizend vijfendertig, welke recht tweemaal de mogelijkheid tot verlenging bevat met vijfentwintig (25) jaren, welk recht is verkregen door de inschrijving ten kantore van voormelde openbare registers op vier januari tweeduizend acht in register Hypotheken 4, deel 53860, nummer 75, van het afschrift van een akte van uitgifte in tijdelijke erfpacht, houdende kwijting voor betaling van de koopprijs en de afkoop van de canon, verleden op diezelfde dag voor mr. M. van der Wal-van Dijk, notaris te Utrecht;

4.5.208 *Artikel 4.1.208* (ten tijde van het passeren van na te noemen aankomsttitel kadastraal bekend gemeente Amsterdam, sectie AI, nummer 228), met een tijdelijk recht van opstal tot het hebben, houden onderhouden, (deels) vernieuwen en (deels) vervangen van de rijkswegen A4 en A10 en de daartoe behorende werken, welk recht is gevestigd voor de duur van de aanwezigheid van genoemde infrastructuur en werken, blijkens kadastrale registratie ten behoeve van de publiekrechtelijke rechtspersoon De Staat (Infrastructuur en Milieu), welk recht is gevestigd door de inschrijving ten kantore van voormelde openbare -

registers op zesentwintig mei tweeduizend elf in register Hypotheken 4, deel 60003, ——
nummer 37, van het afschrift van een akte van verkoop, koop en levering tevens vestiging
recht van opstal verleden, houdende afstand van ontbindingsrechten, op diezelfde dag ——
voor genoemde notaris Tasseron, ————————————————————————
welke akte is gerectificeerd door de inschrijving ten kantore van voormelde openbare ——
registers op zeven maart tweeduizend twaalf in register Hypotheken 4, deel 61217, ———
nummer 84, van het afschrift van een akte van rectificatie aanvulling bij inschrijving ——
onder deel 60003 nummer 37 verleden op diezelfde dag voor genoemde notaris Tasseron; -

4.5.209 *Artikel 4.1.209* (ten tijde van het passeren van de na te noemen aankomsttitel kadastraal —
bekend gemeente Amsterdam, sectie AI, nummer 725 (gedeeltelijk)), met een tijdelijk ——
recht van erfpacht, blijkens de kadastrale registratie ten behoeve van de besloten ————
vennootschap met beperkte aansprakelijkheid Van Uden Logistic Site Investments B.V., —
welk recht is gevestigd voor een periode van achtentwintig (28) jaren, eindigend ultimo —
veertien februari tweeduizend negenendertig, welk recht is verkregen door de inschrijving
ten kantore van voormelde openbare registers op zestien november tweeduizend elf in ——
register Hypotheken 4, deel 60748, nummer 53, van het afschrift van een akte van koop en
levering, houdende kwijting voor de betaling van de koopprijs en afstand van ————
ontbindingsrechten, verleden op diezelfde dag voor mr. M.J. Dussel, notaris te Rotterdam;

4.5.210 *Artikel 4.1.210* (ten tijde van het passeren van na te noemen aankomsttitel kadastraal ——
bekend gemeente Amsterdam, sectie AI, nummer 210 (gedeeltelijk)), met een ————
huurafhankelijk recht van opstal, blijkens de kadastrale registratie ten behoeve van de ——
besloten vennootschap met beperkte aansprakelijkheid KPN B.V., welk recht is gevestigd -
voor de duur van de verhuurovereenkomst, welk recht is verkregen door de inschrijving —
ten kantore van voormelde openbare registers op drieëntwintig februari tweeduizend tien –
in register Hypotheken 4, deel 57932, nummer 148, van het afschrift van een akte van ——
vestiging huurafhankelijk recht van opstal, verleden op diezelfde dag voor mr. R.A. ———
Gallas, destijds notaris te 's-Gravenhage; ————————————————————

4.5.211 *Artikel 4.1.211* met een tijdelijk recht van erfpacht, blijkens de kadastrale registratie ten —
behoeve van de besloten vennootschap met beperkte aansprakelijkheid Danzigerkade ——
Beheer B.V., welk recht is gevestigd voor een periode van vijftig (50) jaren, eindigend ——
ultimo éénendertig oktober tweeduizend zevenenvijftig, welke recht tweemaal de ————
mogelijkheid tot verlenging bevat met vijfentwintig (25) jaren, welk recht is verkregen ——
door de inschrijving ten kantore van voormelde openbare registers op vijfentwintig ———
oktober tweeduizend zeven in register Hypotheken 4, deel 53331, nummer 187, van het —
afschrift van een akte van afstand en vestiging erfpacht, houdende kwijting voor betaling –
van de afkoopsom, verleden op vierentwintig oktober tweeduizend zeven voor mr. P.L. —
Vierveijzer, notaris te Amsterdam; ————————————————————————

4.5.212 *Artikel 4.1.212* met een tijdelijk recht van erfpacht, blijkens de kadastrale registratie ten —
behoeve van de heer Michaël Paul Rieder, welk recht is gevestigd voor een periode van —
vijftig (50) jaren, eindigend ultimo éénendertig januari tweeduizend twintig, welk recht is -
verkregen door inschrijving ten kantore van voormelde openbare registers (destijds ———
gehouden te Amsterdam) op negentien juni negentienhonderd achtenzeventig, in register –

Hypotheken 4, deel 5862, nummer 9, van een afschrift van een akte van levering, houdende kwijting voor de betaling van de koopprijs, op zestien juni negentienhonderd achtenzeventig verleden voor een waarnemer van de met verlof afwezige mr. J.P. Noordijk, destijds notaris te Amsterdam,
mede in verband met de inschrijving ten kantore van voormelde openbare registers op tweeëntwintig mei tweeduizend acht in register Hypotheken 4, deel 54695, nummer 52, van het afschrift van een akte van boedelbeschrijving en afgifte legaten, verleden op éénentwintig mei tweeduizend acht voor genoemde notaris Klein;

4.5.213 *Artikel 4.1.213* met een tijdelijk recht van erfpacht, blijkens de kadastrale registratie ten behoeve van de heer Robert van Vessem, welk recht is gevestigd voor een periode van veertig (40) jaren en tien (10) maanden, eindigend ultimo dertig april tweeduizend achttien, welke recht de mogelijkheid tot verlenging bevat met vijfentwintig (25) jaren, welk recht is verkregen door de inschrijving ten kantore van voormelde openbare registers (destijds gehouden te Amsterdam) op zestien augustus tweeduizend in register Hypotheken 4, deel 16807, nummer 58, van het afschrift van een akte van levering, houdende kwijting voor betaling van de koopprijs, op diezelfde dag verleden voor een waarnemer van genoemde notaris Binnenkade;

4.5.214 *Artikel 4.1.214* met een tijdelijk recht van erfpacht, blijkens de kadastrale registratie ten behoeve van de besloten vennootschap met beperkte aansprakelijkheid Danziger Holding B.V. (ten tijde van het passeren van de na te noemen akte genaamd Machinehandel Teygeler B.V.), welk recht is gevestigd voor een periode van vijftig (50) jaren, eindigend ultimo dertig juni tweeduizend negenentwintig, welke recht tweemaal de mogelijkheid tot verlenging bevat met vijfentwintig (25) jaren, welk recht is gevestigd door de overschrijving ten kantore van voormelde openbare registers (destijds gehouden te Amsterdam) op negentien december negentienhonderd tachtig in register Hypotheken 4, deel 6625, nummer 8, verleden op zestien december negentienhonderd tachtig voor genoemde notaris Brummelhuis,
welk recht is verenigd met een ander recht van erfpacht door de overschrijving ten kantore van voormelde openbare registers (destijds gehouden te Amsterdam) op zeven december negentienhonderd zevenentachtig in register Hypotheken 4, deel 8946, nummer 55, van het afschrift van een akte van uitgifte in erfpacht, verleden op vier december negentienhonderd zevenentachtig voor genoemde notaris Brummelhuis;

4.5.215 *Artikel 4.1.215* met een tijdelijk recht van erfpacht, blijkens de kadastrale registratie ten behoeve van de besloten vennootschap met beperkte aansprakelijkheid Houthavens Beheer B.V., handelend als enig beherend vennoot van de commanditaire vennootschap Danzigerkade 27 C.V., welk recht is gevestigd voor een periode van vijftig (50) jaren, eindigend ultimo éénendertig augustus tweeduizend tweeëndertig, welke recht tweemaal de mogelijkheid tot verlenging bevat met vijfentwintig (25) jaren, welk recht is verkregen door de inschrijving ten kantore van voormelde openbare registers op acht januari tweeduizend tien in register Hypotheken 4, deel 57749, nummer 188, van het afschrift van een akte van levering, houdende kwijting voor betaling van de koopprijs, verleden op zeven januari tweeduizend tien voor een waarnemer van mr. C. de Groot, destijds notaris

te Amsterdam;

4.5.216 *Artikel 4.1.216* met een tijdelijk recht van erfpacht, blijkens de kadastrale registratie ten behoeve van de besloten vennootschap met beperkte aansprakelijkheid IBR Holding B.V. - en de heer Laurus Hendrik Leegwater, ieder voor de onverdeelde helft, verkregen ten behoeve van de maatschap IBRL Maatschap, welk recht is gevestigd voor een periode van vijftig (50) jaren, eindigend ultimo vierentwintig juni tweeduizend zesendertig, welke recht tweemaal de mogelijkheid tot verlenging bevat met vijfentwintig (25) jaren, welk recht is verkregen door de inschrijving ten kantore van voormelde openbare registers op vijfentwintig maart tweeduizend tien in register Hypotheken 4, deel 58067, nummer 79, van het afschrift van een akte van levering, wijziging erfpachtvoorwaarden/canon, op diezelfde dag verleden voor mr. H.J.M. van den Eerenbeemt, notaris te Amsterdam;

4.5.217 *Artikel 4.1.217* met een tijdelijk recht van erfpacht, blijkens de kadastrale registratie ten behoeve van de besloten vennootschap met beperkte aansprakelijkheid Danziger Holding B.V. (ten tijde van het passeren van de na te noemen akte genaamd Machinehandel Teygeler B.V.), welk recht is gevestigd voor een periode van vijftig (50) jaren, eindigend ultimo één juli tweeduizend negenentwintig, welke recht tweemaal de mogelijkheid tot verlenging bevat met vijfentwintig (25) jaren, welk recht is verkregen door de overschrijving ten kantore van voormelde openbare registers (destijds gehouden te Amsterdam) op zeven december negentienhonderd zevenentachtig in register Hypotheken 4, deel 8946, nummer 55, van het afschrift van een akte van uitgifte in erfpacht, verleden op vier december negentienhonderd zevenentachtig voor genoemde notaris Brummelhuis;

4.5.218 *Artikel 4.1.218* met een voortdurend recht van erfpacht (ten tijde van het passeren van na te noemen akte van uitgifte in erfpacht, kadastraal bekend gemeente Amsterdam, sectie K, nummers 4758, 4812 en 7225), blijkens de kadastrale registratie ten behoeve van de besloten vennootschap met beperkte aansprakelijkheid Mierlobouw B.V., welk recht is verkregen door de inschrijving ten kantore van voormelde openbare registers (destijds gehouden te Amsterdam) op vierentwintig maart negentienhonderd achtennegentig in register Hypotheken 4, deel 14932, nummer 33, van het afschrift van een akte van levering, houdende kwijting voor betaling van de koopprijs en afstand van ontbindingsrechten, verleden op drieëntwintig maart negentienhonderd achtennegentig voor een waarnemer van de met verlof afwezige mr. G.J. de Jongh, destijds notaris te Amsterdam,

welk recht is gewijzigd en verenigd door de inschrijving ten kantore van voormelde openbare registers (destijds gehouden te Amsterdam) op éénentwintig juli negentienhonderd achtennegentig in register Hypotheken 4, deel 15190, nummer 24, van het afschrift van een akte van bestemmingswijziging, vestiging en vereniging erfpacht, houdende kwijting voor betaling van de afkoopsom en rente verleden op twintig juli negentienhonderd achtennegentig voor een waarnemer van de met verlof afwezige mr. H.R. Okkens, destijds notaris te Rotterdam;

4.5.219 *Artikel 4.1.219* met een voortdurend recht van erfpacht, blijkens de kadastrale registratie ten behoeve van:

a. de heer Gustaaf Theodoor van Veen;

b. de heer Ronaldus Hendrikus van Teeffelen; ———
c. de heer Ramon Brouwer; ———
d. de heer Hendrikus Johannes van Teeffelen; ———
e. de heer Jacob Christiaan den Houting; ———
f. de heer Franciscus Antonius van Teeffelen; en ———
g. de heer Peter Johannes Herman Ophoff; ———

(hierna te noemen: "de gerechtigden") elk gerechtigd voor het één/zevende (1/7) ——— onverdeeld aandeel in het voortdurend recht van erfpacht, welk recht is gevestigd door de - inschrijving ten kantore van voormelde openbare registers (destijds gehouden te ——— Amsterdam) op twaalf maart negentienhonderd éénennegentig in register Hypotheken 4, — deel 10413, nummer 42, van het afschrift van een akte van uitgifte in erfpacht, op ——— diezelfde dag verleden voor mr. P.J.N. van Os, destijds notaris te Amsterdam, ——— welke recht door de gerechtigden onder b. tot en met g. is verkregen door de inschrijving – ten kantore van voormelde openbare registers op éénentwintig februari tweeduizend acht – in register Hypotheken 4, deel 54089, nummer 160, van het afschrift van een akte van —— koop en levering, houdende kwijting voor betaling van de koopprijs, verleden op ——— negentien februari tweeduizend acht voor mr. J.H. Weijenborg, notaris te Amsterdam; ——

4.5.220 *Artikel 4.1.220* met een tijdelijk recht van erfpacht, blijkens de kadastrale registratie ten — behoeve van de besloten vennootschap met beperkte aansprakelijkheid Danzigerkade —— Beheer B.V., welk recht is gevestigd voor een periode van vijftig (50) jaren, eindigend —— ultimo éénendertig oktober tweeduizend zevenenvijftig, welke recht de mogelijkheid tot — verlenging bevat met vijfentwintig (25) jaren, welk recht is verkregen door de inschrijving ten kantore van voormelde openbare registers op vijfentwintig oktober tweeduizend zeven in register Hypotheken 4, deel 53331, nummer 187, van het afschrift van een akte van —— afstand en vestiging erfpacht, houdende kwijting voor betaling van de afkoopsom, ——— verleden op vierentwintig oktober tweeduizend zeven voor genoemde notaris Vierveijzer; -

4.5.221 *Artikel 4.1.221* met een tijdelijk recht van erfpacht, blijkens de kadastrale registratie ten — behoeve van de heer Robert van Vessem, welk recht is gevestigd voor een periode van —— veertig (40) jaren en tien (10) maanden, eindigend ultimo dertig april tweeduizend ——— achttien, welke recht de mogelijkheid tot verlenging bevat met vijfentwintig (25) jaren, —— welk recht is verkregen door de inschrijving ten kantore van voormelde openbare registers (destijds gehouden te Amsterdam) op zestien augustus tweeduizend in register ——— Hypotheken 4, deel 16807, nummer 58, van het afschrift van een akte van levering, ——— houdende kwijting voor betaling van de koopprijs, op diezelfde dag verleden voor een —— waarnemer van genoemde notaris Binnenkade; ———

4.5.222 *Artikel 4.1.222* met een voortdurend recht van erfpacht, blijkens de kadastrale registratie — ten behoeve van Houthavens Beheer B.V., welk recht is verkregen door de inschrijving —— ten kantore van voormelde openbare registers op zestien januari tweeduizend dertien in —— register Hypotheken 4, deel 62468, nummer 20, van het afschrift van een akte van ——— levering, houdende kwijting voor betaling van de koopprijs, op diezelfde dag verleden —— voor mr. C. Holdinga, notaris te Amsterdam; ———

4.5.223 *Artikel 4.1.223* met een tijdelijk recht van opstal, blijkens de kadastrale registratie ten ——

behoeve van Houthavens Beheer B.V., welk recht is gevestigd voor een periode van vijftig (50) jaren, eindigend ultimo éénendertig december tweeduizend negenenvijftig, ——— welk recht de mogelijkheid tot verlenging bevat, ——— welk recht is verkregen door de inschrijving ten kantore van voormelde openbare ——— registers op vijfentwintig maart tweeduizend dertien in register Hypotheken 4, ——— deel 62706, nummer 103, van een afschrift van een akte van gedeeltelijke ——— beëindiging erfpacht, wijziging erfpachtvoorwaarden en vestiging opstalrecht, op ——— diezelfde dag verleden voor een waarnemer van genoemde notaris Wielenga; ———

4.5.224 *Artikel 4.1.224* ———

- met een tijdelijk recht van erfpacht, blijkens de kadastrale registratie ten behoeve - van de besloten vennootschap met beperkte aansprakelijkheid Houthavens Beheer B.V., eindigend ultimo éénendertig december tweeduizend negenenvijftig, welk — recht de mogelijkheid tot verlenging bevat, ——— welk recht is verkregen door de inschrijving ten kantore van voormelde openbare - registers (destijds gehouden te Amsterdam) op twee maart tweeduizend zes in —— register Hypotheken 4, deel 19432, nummer 55, van het afschrift van een akte van levering, houdende kwijting voor betaling van de koopprijs, verleden op één —— maart tweeduizend zes voor genoemde notaris Quist, welke akte is gerectificeerd - door de inschrijving ten kantore voormelde openbare registers op éénentwintig —— februari tweeduizend zeven in register Hypotheken 4, deel 51718, nummer 87, —— van het afschrift van een akte van rectificatie, houdende kwijting voor ——— terugbetaling van een deel van de koopprijs, verleden op twintig februari ——— tweeduizend zeven voor genoemde notaris Quist, ——— welk recht is gewijzigd door de inschrijving ten kantore van voormelde openbare - registers op vijfentwintig maart tweeduizend dertien in register Hypotheken 4, —— deel 62706, nummer 103, van een afschrift van een akte van gedeeltelijke ——— beëindiging erfpacht, wijziging erfpachtvoorwaarden en vestiging opstalrecht, op - diezelfde dag verleden voor een waarnemer van mr. B. Wielenga, notaris te ——— Amsterdam; en ———
- met een tijdelijk recht van opstal, blijkens de kadastrale registratie ten behoeve —— van Houthavens Beheer B.V., welk recht is gevestigd voor een periode van vijftig (50) jaren, eindigend ultimo éénendertig december tweeduizend negenenvijftig, — welk recht de mogelijkheid tot verlenging bevat, ——— welk recht is verkregen door de inschrijving ten kantore van voormelde openbare - registers op vijfentwintig maart tweeduizend dertien in register Hypotheken 4, —— deel 62706, nummer 103, van een afschrift van een akte van gedeeltelijke ——— beëindiging erfpacht, wijziging erfpachtvoorwaarden en vestiging opstalrecht, op - diezelfde dag verleden voor een waarnemer van genoemde notaris Wielenga; ——

4.5.225 *Artikel 4.1.225* met een tijdelijk recht van opstal, blijkens de kadastrale registratie ten —— behoeve van Houthavens Beheer B.V., welk recht is gevestigd voor een periode van vijftig (50) jaren, eindigend ultimo éénendertig december tweeduizend negenenvijftig, ——— welk recht de mogelijkheid tot verlenging bevat, ———

welk recht is verkregen door de inschrijving ten kantore van voormelde openbare registers op vijfentwintig maart tweeduizend dertien in register Hypotheken 4, deel 62706, nummer 103, van een afschrift van een akte van gedeeltelijke beëindiging erfpacht, wijziging erfpachtvoorwaarden en vestiging opstalrecht, op diezelfde dag verleden voor een waarnemer van genoemde notaris Wielenga;

4.5.226 *Artikel 4.1.226* met een tijdelijk recht van erfpacht, blijkens de kadastrale registratie ten behoeve van de besloten vennootschap met beperkte aansprakelijkheid Houthavens Beheer B.V., eindigend ultimo éénendertig december tweeduizend negenenvijftig, welk recht de mogelijkheid tot verlenging bevat,
welk recht is verkregen door de inschrijving ten kantore van voormelde openbare registers (destijds gehouden te Amsterdam) op twee maart tweeduizend zes in register Hypotheken 4, deel 19432, nummer 55, van het afschrift van een akte van levering, houdende kwijting voor betaling van de koopprijs, verleden op één maart tweeduizend zes voor genoemde notaris Quist, welke akte is gerectificeerd door de inschrijving ten kantore voormelde openbare registers op éénentwintig februari tweeduizend zeven in register Hypotheken 4, deel 51718, nummer 87, van het afschrift van een akte van rectificatie, houdende kwijting voor terugbetaling van een deel van de koopprijs, verleden op twintig februari tweeduizend zeven voor genoemde notaris Quist,
welk recht is gewijzigd door de inschrijving ten kantore van voormelde openbare registers op vijfentwintig maart tweeduizend dertien in register Hypotheken 4, deel 62706, nummer 103, van een afschrift van een akte van gedeeltelijke beëindiging erfpacht, wijziging erfpachtvoorwaarden en vestiging opstalrecht, op diezelfde dag verleden voor een waarnemer van genoemde notaris Wielenga;

4.5.227 *Artikel 4.1.227* met een voortdurend recht van erfpacht, blijkens de kadastrale registratie ten behoeve van de heer Gerrit Geltink en de heer Johannes Gerhardus Geltink, ieder voor de onverdeelde helft, welk recht is verkregen door de inschrijving ten kantore van voormelde openbare registers (destijds gehouden te Amsterdam) op vijftien maart negentienhonderd drieënnegentig in register Hypotheken 4, deel 11408, nummer 25, van het afschrift van een akte van uitgifte in erfpacht, verleden op twaalf maart negentienhonderd drieënnegentig voor mr. M.J. Sypkens, destijds notaris te Amsterdam;

4.5.228 *Artikel 4.1.228* met een voortdurend recht van erfpacht, blijkens de kadastrale registratie ten behoeve van de besloten vennootschap met beperkte aansprakelijkheid De Danziger B.V., welk recht is verkregen door de inschrijving ten kantore van voormelde openbare registers op één augustus tweeduizend twaalf in register Hypotheken 4, deel 61795, nummer 95, van het afschrift van een akte van levering, houdende kwijting terzake de inbreng, verleden op éénendertig juli tweeduizend twaalf voor mr. H.M. Dicou, notaris te Breda;

4.5.229 *Artikel 4.1.229* met een voortdurend recht van erfpacht, blijkens de kadastrale registratie ten behoeve van de besloten vennootschap met beperkte aansprakelijkheid De Danziger B.V., welk recht is verkregen door de inschrijving ten kantore van voormelde openbare registers op één augustus tweeduizend twaalf in register Hypotheken 4, deel 61795, nummer 95, van het afschrift van een akte van levering, houdende kwijting terzake de

inbreng, verleden op éénendertig juli tweeduizend twaalf voor genoemde notaris Dicou; —

4.5.230 *Artikel 4.1.230* met een voortdurend recht van erfpacht, blijkens de kadastrale registratie — ten behoeve van de besloten vennootschap met beperkte aansprakelijkheid De Danziger — B.V., welk recht is verkregen door de inschrijving ten kantore van voormelde openbare — registers op één augustus tweeduizend twaalf in register Hypotheken 4, deel 61795, ——— nummer 95, van het afschrift van een akte van levering, houdende kwijting terzake de —— inbreng, verleden op éénendertig juli tweeduizend twaalf voor genoemde notaris Dicou; —

4.5.231 *Artikel 4.1.231* met een voortdurend recht van erfpacht, blijkens de kadastrale registratie — ten behoeve van de heer Johannes Arthur van Aerssen, welk recht is verkregen door de —— inschrijving ten kantore van voormelde openbare registers (destijds gehouden te ———— Amsterdam) op negentien oktober negentienhonderd negenennegentig in register ———— Hypotheken 4, deel 16135, nummer 36, van het afschrift van een akte van levering, ——— houdende kwijting voor betaling van de koopprijs en afstand van ontbindingsrechten, —— verleden op achttien oktober negentienhonderd negenennegentig voor genoemde notaris — Gerver, ———————————————————————————————

welk recht is gewijzigd en met andere erfpachtrechten is verenigd tot één erfpachtrecht —— door de inschrijving ten kantore van voormelde openbare registers op vierentwintig ——— augustus tweeduizend tien in register Hypotheken 4, deel 58750, nummer 5, van het ——— afschrift van een akte wijziging en vereniging van erfpachtrechten, op diezelfde dag ——— verleden voor een waarnemer van genoemde notaris Boerekamp; ————————————

4.5.232 *Artikel 4.1.232* met een voortdurend recht van erfpacht, blijkens de kadastrale registratie — ten behoeve van de besloten vennootschap met beperkte aansprakelijkheid Jongeneel —— B.V., welk recht is verkregen door de inschrijving ten kantore van voormelde openbare — registers (destijds gehouden te Amsterdam) op één november negentienhonderd ———— negenennegentig in register Hypotheken 4, deel 16158, nummer 12, van het afschrift van – een akte van levering, houdende kwijting voor betaling van de koopprijs en afstand van — ontbindingsrechten, verleden op negenentwintig oktober negentienhonderd ———————— negenennegentig voor mr. H.M.I.Th. Breedveld, notaris te Rotterdam; ————————————

4.5.233 *Artikel 4.1.233* met een tijdelijk recht van erfpacht, blijkens de kadastrale registratie ten — behoeve van de besloten vennootschap met beperkte aansprakelijkheid E.J. Kroom Beheer en Belegging B.V., welk recht is gevestigd voor een periode van tweeënveertig (42) jaren, eindigend ultimo éénendertig maart tweeduizend tweeënveertig, welk recht is verkregen — door de inschrijving ten kantore van voormelde openbare registers op éénendertig ———— december tweeduizend tien in register Hypotheken 4, deel 59360, nummer 134, van het — afschrift van een akte van levering, verleden op dertig december tweeduizend tien voor — genoemde notaris Albers; ———————————————————————————————

4.5.234 *Artikel 4.1.234* met een voortdurend recht van erfpacht, blijkens de kadastrale registratie — ten behoeve van de besloten vennootschap met beperkte aansprakelijkheid Mierlobouw —— B.V., welk recht is verkregen door de inschrijving ten kantore van voormelde openbare — registers (destijds gehouden te Amsterdam) op éénentwintig juli negentienhonderd ——— achtennegentig in register Hypotheken 4, deel 15190, nummer 24, van het afschrift van — een akte van bestemmingswijziging, vestiging en vereniging erfpacht, houdende kwijting –

voor de afkoopsom en rente, verleden op twintig juli negentienhonderd achtennegentig —
voor een waarnemer van de met verlof afwezige genoemde notaris Okkens; ———————

4.5.235 *Artikel 4.1.235* met een voortdurend recht van erfpacht, blijkens de kadastrale registratie —
ten behoeve van de besloten vennootschap met beperkte aansprakelijkheid Mierlobouw —
B.V., welk recht is verkregen door de inschrijving ten kantore van voormelde openbare —
registers (destijds gehouden te Amsterdam) op vierentwintig maart negentienhonderd ——
achtennegentig in register Hypotheken 4, deel 14932, nummer 33, van het afschrift van —
een akte van levering, verleden op drieëntwintig maart negentienhonderd achtennegentig –
voor een waarnemer van de met verlof afwezige genoemde notaris De Jongh, ———————
welk recht vervolgens is gewijzigd en verenigd door de inschrijving ten kantore van ———
voormelde openbare registers (destijds gehouden te Amsterdam) op éénentwintig juli ——
negentienhonderd achtennegentig in register Hypotheken 4, deel 15190, nummer 24, van –
het afschrift van een akte van bestemmingswijziging, vestiging en vereniging erfpacht, —
verleden op twintig juli negentienhonderd achtennegentig voor een waarnemer van ———
genoemde notaris Okkens; ———————————————————————

4.5.236 *Artikel 4.1.236* met een tijdelijk recht van erfpacht, blijkens de kadastrale registratie ten —
behoeve van de besloten vennootschap met beperkte aansprakelijkheid Hot Item ———————
Onroerend Goed B.V., welk recht is gevestigd voor een periode van vijftig (50) jaren, ——
eindigend ultimo veertien april tweeduizend zesenveertig, welk recht is verkregen door de
inschrijving ten kantore van voormelde openbare registers (destijds gehouden te ———————
Amsterdam) op twee mei tweeduizend één in register Hypotheken 4, deel 17367, nummer
11, van het afschrift van een akte van levering, houdende kwijting voor betaling van de —
koopprijs, verleden op één mei tweeduizend één voor genoemde notaris Amson, ———————
ten aanzien van welk erfpachtrecht de erfpachtvoorwaarden zijn gewijzigd blijkens de ——
inschrijving ten kantore van voormelde openbare registers op één november tweeduizend –
zeven in register Hypotheken 4, deel 53389, nummer 134, van het afschrift van een akte —
van wijziging erfpachtvoorwaarden verleden op éénendertig oktober tweeduizend zeven —
voor genoemde notaris Quist; ———————————————————————

4.5.237 *Artikel 4.1.237* met een voortdurend recht van erfpacht, blijkens de kadastrale registratie —
ten behoeve van de heer Laurens Willem Bouwman en mevrouw Margaretha Jacoba ——
Hogen, ieder voor de onverdeelde helft, welk recht is verkregen door de inschrijving ten —
kantore van voormelde openbare registers (destijds gehouden te Amsterdam) op ———————
éénendertig oktober negentienhonderd zesennegentig in register Hypotheken 4, deel ——
13804, nummer 27, van het afschrift van een akte van levering, op diezelfde dag verleden -
voor genoemde notaris Kloeck; ———————————————————————

4.5.238 *Artikel 4.1.238* met een tijdelijk recht van erfpacht, blijkens de kadastrale registratie ten —
behoeve van de besloten vennootschap met beperkte aansprakelijkheid Germabouw B.V., -
welk recht is gevestigd voor een periode van vijftig (50) jaren, eindigend ultimo op ———
éénendertig oktober tweeduizend zesenveertig, welk recht is verkregen door de ———————
inschrijving ten kantore van voormelde openbare registers (destijds gehouden te ———————
Amsterdam) op zeventien november tweeduizend vier in register Hypotheken 4, deel ——
19075, nummer 120, van het afschrift van een akte van levering, verleden op zestien ——

november tweeduizend vier voor genoemde notaris Van Reedt Dortland, ———————
welk recht is gewijzigd en verenigd met andere erfpachtrechten door de inschrijving ten —
kantore van voormelde openbare registers op achttien april tweeduizend twaalf in register -
Hypotheken 4, deel 61369, nummer 82, van het afschrift van een akte van uitgifte ———
tijdelijke erfpacht, wijziging erfpachtvoorwaarden en vereniging erfpachtrechten, verleden
op zeventien april tweeduizend twaalf, voor mr. A. Buma, notaris te Amsterdam; ———

4.5.239 *Artikel 4.1.239* met een voortdurend recht van opstal, blijkens de kadastrale registratie ten
behoeve van de naamloze vennootschap Liander Infra West N.V. (ten tijde van de na te —
noemen vestiging genaamd N.V. Energiebedrijf Amsterdam), welk recht is gevestigd door
de inschrijving ten kantore van voormelde openbare registers (destijds gehouden te ———
Amsterdam) op zestien december negentienhonderd vierennegentig, in register ———
Hypotheken 4, deel 12567, nummer 1, van een afschrift van Akte I, ———————
welke Akte I is gerectificeerd bij Akte II, bij afschrift ingeschreven ten kantore van ———
voormelde openbare registers (destijds gehouden te Amsterdam) op dertig december ——
negentienhonderd vierennegentig, in register Hypotheken 4, deel 12606, nummer 12, ——
welke Akte I en Akte II zijn gerectificeerd bij Akte III, bij afschrift ingeschreven ten ——
kantore van voormelde openbare registers (destijds gehouden te Amsterdam) op ———
vierentwintig mei negentienhonderd vijfennegentig, in register Hypotheken 4, deel 12837,
nummer 16, ———————————————————————
welke Akte I, Akte II en Akte III zijn gerectificeerd bij Akte IV, bij afschrift ingeschreven
ten kantore van voormelde openbare registers (destijds gehouden te Amsterdam) op vijf —
december negentienhonderd vijfennegentig, in register Hypotheken 4, deel 13173, ———
nummer 43, ———————————————————————
welke Akte I en Akte IV zijn gerectificeerd bij Akte V, bij afschrift ingeschreven ten ——
kantore van voormelde openbare registers (destijds gehouden te Amsterdam) op negen —
mei negentienhonderd zesennegentig, in register Hypotheken 4, deel 13473, nummer 30, –
welke Akte I voorts is gerectificeerd bij Akte VI, bij afschrift ingeschreven ten kantore —
van voormelde openbare registers (destijds gehouden te Amsterdam) op elf maart ———
tweeduizend twee, in register Hypotheken 4, deel 18009, nummer 34, ———————
welke Akte I en Akte III vervolgens zijn gerectificeerd bij akte op één mei tweeduizend —
twee verleden voor genoemde notaris Portengen, van welke akte een afschrift is ———
ingeschreven ten kantore van voormelde openbare registers (destijds gehouden te ———
Amsterdam) op drie mei tweeduizend twee, in register Hypotheken 4, deel 18134, ———
nummer 26, ———————————————————————
zulks mede in verband met de inschrijving ten kantore van voormelde openbare registers –
op zestien december tweeduizend elf, in register Hypotheken 4, deel 60879, nummer 70, –
van een afschrift van de verklaring naamswijziging vennootschap, verleden op vijftien ——
december tweeduizend elf voor genoemde notaris Verkerk; ———————————

4.5.240 *Artikel 4.1.240* met een voortdurend recht van erfpacht, blijkens de kadastrale registratie —
ten behoeve van de besloten vennootschap met beperkte aansprakelijkheid S.R. Meijer ——
Holding B.V. en de besloten vennootschap met beperkte aansprakelijkheid R.H. Meijer —
Holding B.V., ieder voor de onverdeelde helft, welk recht door de erfpachters is verkregen

als volgt: ———————————————————————————————

- voor wat betreft de onverdeelde helft van S.R. Meijer Holding B.V., door de ——— inschrijving ten kantore van voormelde openbare registers op drieëntwintig ——— december tweeduizend tien in register Hypotheken 4, deel 59292, nummer 147, — van het afschrift van een akte van inbreng, verleden op diezelfde dag, voor ——— genoemde notaris Reijntjes; en ———————————————————————
- voor wat betreft de onverdeelde helft van R.H. Meijer Holding B.V., door de ——— inschrijving ten kantore van voormelde openbare registers op drieëntwintig ——— december tweeduizend tien in register Hypotheken 4, deel 59292, nummer 148, — van het afschrift van een akte van inbreng, verleden op diezelfde dag voor ——— genoemde notaris Reijntjes; ———————————————————————

4.5.241 *Artikel 4.1.241* met een met een voortdurend recht van erfpacht, blijkens de kadastrale —— registratie ten behoeve van de heer Boris Otte en de heer Bart Harts, ieder voor de ——— onverdeelde helft, welk recht is verkregen door de inschrijving ten kantore van voormelde openbare registers op vijftien december tweeduizend zes in register Hypotheken 4, deel — 51268, nummer 13, van het afschrift van een akte van levering, verleden op veertien ——— december tweeduizend zes voor genoemde notaris Boerekamp; ———————————————

4.5.242 *Artikel 4.1.242* met een voortdurend recht van erfpacht, blijkens de kadastrale registers ten behoeve van de besloten vennootschap met beperkte aansprakelijkheid Mdock B.V., welk recht is gewijzigd en verkregen door de inschrijving ten kantore van voormelde openbare – registers op achttien april tweeduizend twaalf in register Hypotheken 4, deel 61369, ——— nummer 128, van het afschrift van een akte van levering, op diezelfde dag verleden voor — mr. E.D.J. ten Hoor, notaris te Landsmeer; ———————————————————————

4.5.243 *Artikel 4.1.243* met een tijdelijk recht van erfpacht, blijkens de kadastrale registratie ten — behoeve van de besloten vennootschap met beperkte aansprakelijkheid Beherend Vennoot APF XIV B.V. ten behoeve van de commanditaire vennootschap Vastgoed CV APF XIV, welk recht is gevestigd voor een periode van vijftig (50) jaren, eindigend ultimo dertig —— april tweeduizend achttien, welk recht is verlengd en mitsdien eindigend ultimo negen —— maart tweeduizend zesenvijftig, door de inschrijving ten kantore van voormelde openbare - registers (destijds gehouden te Amsterdam) op tien maart tweeduizend zes in register —— Hypotheken 4, deel 19438, nummer 95, van het afschrift van een akte van wijziging ——— erfpachtvoorwaarden, verleden op diezelfde dag voor genoemde notaris Quist, ————— welk recht is verkregen door de inschrijving ten kantore van voormelde openbare registers op één november tweeduizend twaalf in register Hypotheken 4, deel 62118, nummer 110, - van het afschrift van een akte van levering ten titel van inbreng, verleden op éénendertig — oktober tweeduizend twaalf voor genoemde notaris Albers; ———————————————————

4.5.244 *Artikel 4.1.244* met een tijdelijk recht van erfpacht, blijkens de kadastrale registratie ten — behoeve van de besloten vennootschap Houthavens Beheer B.V., eindigend ultimo dertig – april tweeduizend achttien, welk recht is verkregen door de inschrijving ten kantore van — voormelde openbare registers (destijds gehouden te Amsterdam) op één juli tweeduizend – vijf in register Hypotheken 4, deel 19237, nummer 93, van het afschrift van een akte van – levering, verleden op dertig juni tweeduizend vijf voor mr. H.L.A.M. Lohman, destijds —

notaris te Rotterdam, thans notaris te Amsterdam, welk akte is gerectificeerd door (i) de — inschrijving ten kantore van voormelde openbare registers (destijds gehouden te ———— Amsterdam) op twee december tweeduizend vijf in register Hypotheken 4, deel 19350, — nummer 135, van het afschrift van een akte van rectificatie, verleden op één december — tweeduizend vijf genoemde notaris Lohman en (ii) door de inschrijving ten kantore van — voormelde openbare registers op drie augustus tweeduizend zes in register Hypotheken 4, - deel 50378, nummer 135, van het afschrift van een akte van rectificatie, verleden op twee - augustus tweeduizend zes voor een waarnemer van genoemde notaris Lohman, ———— welk recht is gewijzigd door de inschrijving ten kantore van voormelde openbare registers op tien juli tweeduizend negen in register Hypotheken 4, deel 56910, nummer 166, van — het afschrift van en akte van wijziging erfpachtvoorwaarden, verleden op negen juli ——— tweeduizend negen voor genoemde notaris Janssen, ———————————— welk recht voorts is gewijzigd en gesplitst door de inschrijving ten kantore van voormelde openbare registers op vijf april tweeduizend twaalf in register Hypotheken 4, deel 61336, – nummer 46, van het afschrift van een akte van splitsing erfpachtrecht en wijziging ——— erfpachtvoorwaarden, op diezelfde dag verleden voor genoemde notaris Quist; ————

4.5.245 *Artikel 4.1.245* met een tijdelijk recht van erfpacht, blijkens de kadastrale registratie ten — behoeve van de besloten vennootschap Houthavens Beheer B.V., eindigend ultimo dertig – april tweeduizend achttien, met de mogelijkheid tot twee maal verlenging met ———— vijfentwintig (25) jaren, welk recht is verkregen door de inschrijving ten kantore van —— voormelde openbare registers (destijds gehouden te Amsterdam) op één juli tweeduizend – vijf in register Hypotheken 4, deel 19237, nummer 93, van het afschrift van een akte van – levering, verleden op dertig juni tweeduizend vijf voor genoemde notaris Lohman, welk — akte is verbeterd blijkens de inschrijving ten kantore van voormelde openbare registers —— (destijds gehouden te Amsterdam) op twee december tweeduizend vijf in register ———— Hypotheken 4, deel 19350, nummer 135, van het afschrift van een akte van rectificatie, —— verleden op één december tweeduizend vijf voor genoemde notaris Lohman, ———— welke akte nogmaals is verbeterd blijkens de inschrijving ten kantore van voormelde —— openbare registers op drie augustus tweeduizend zes in register Hypotheken 4, deel 50378, nummer 135, van het afschrift van een akte van rectificatie, verleden op twee augustus —— tweeduizend zes voor een waarnemer van genoemde notaris Lohman, ———————— welk recht is gewijzigd door de inschrijving ten kantore van voormelde openbare registers op tien juli tweeduizend negen in register Hypotheken 4, deel 56910, nummer 166, van — het afschrift van een akte van wijziging erfpachtvoorwaarden, op negen juli tweeduizend – negen verleden voor genoemde notaris Janssen, ———————————— welk recht is gesplitst en gewijzigd door de inschrijving ten kantore van voormelde ——— openbare registers op vijf april tweeduizend twaalf in register Hypotheken 4, deel 61336, – nummer 46, van een afschrift van een akte van splitsing erfpachtrecht en wijziging ——— erfpachtvoorwaarden, op diezelfde dag verleden voor genoemde notaris Quist; ————

4.5.246 *Artikel 4.1.246* met een tijdelijk recht van erfpacht, blijkens de kadastrale registratie ten — behoeve van de besloten vennootschap Houthavens Beheer B.V., eindigend ultimo dertig – april tweeduizend achttien, met de mogelijkheid tot twee maal verlenging met ————

vijfentwintig (25) jaren, welk recht is verkregen door de inschrijving ten kantore van ——
voormelde openbare registers (destijds gehouden te Amsterdam) op één juli tweeduizend –
vijf in register Hypotheken 4, deel 19237, nummer 93, van het afschrift van een akte van –
levering, verleden op dertig juni tweeduizend vijf voor genoemde notaris Lohman, welk —
akte is verbeterd blijkens de inschrijving ten kantore van voormelde openbare registers ——
(destijds gehouden te Amsterdam) op twee december tweeduizend vijf in register ————
Hypotheken 4, deel 19350, nummer 135, van het afschrift van een akte van rectificatie, ——
verleden op één december tweeduizend vijf voor genoemde notaris Lohman, ————
welke akte nogmaals is verbeterd blijkens de inschrijving ten kantore van voormelde ——
openbare registers op drie augustus tweeduizend zes in register Hypotheken 4, deel 50378,
nummer 135, van het afschrift van een akte van rectificatie, verleden op twee augustus ——
tweeduizend zes voor een waarnemer van genoemde notaris Lohman, ————
welk recht is gewijzigd door de inschrijving ten kantore van voormelde openbare registers
op tien juli tweeduizend negen in register Hypotheken 4, deel 56910, nummer 166, van ——
het afschrift van een akte van wijziging erfpachtvoorwaarden, op negen juli tweeduizend –
negen verleden voor genoemde notaris Janssen, ————
welk recht is gesplitst en gewijzigd door de inschrijving ten kantore van voormelde ———
openbare registers op vijf april tweeduizend twaalf in register Hypotheken 4, deel 61336, –
nummer 46, van een afschrift van een akte van splitsing erfpachtrecht en wijziging ———
erfpachtvoorwaarden, op diezelfde dag verleden voor genoemde notaris Quist; ————

4.5.247 *Artikel 4.1.247* met een tijdelijk recht van erfpacht, blijkens de kadastrale registratie ten —
behoeve van de besloten vennootschap met beperkte aansprakelijkheid Beherend Vennoot
APF XIV B.V. ten behoeve van de commanditaire vennootschap Vastgoed CV APF XIV,
welk recht is gevestigd voor een periode van vijftig (50) jaren, eindigend ultimo dertig ——
april tweeduizend achttien, welk recht is verlengd en mitsdien eindigend ultimo negen ——
maart tweeduizend zesenvijftig, door de inschrijving ten kantore van voormelde openbare -
registers (destijds gehouden te Amsterdam) op tien maart tweeduizend zes in register ——
Hypotheken 4, deel 19438, nummer 95, van het afschrift van een akte van wijziging ———
erfpachtvoorwaarden, verleden op diezelfde dag voor genoemde notaris Quist, ————
welk recht is verkregen door de inschrijving ten kantore van voormelde openbare registers
op één november tweeduizend twaalf in register Hypotheken 4, deel 62118, nummer 110, -
van het afschrift van een akte van levering ten titel van inbreng, verleden op éénendertig —
oktober tweeduizend twaalf voor genoemde notaris Albers; ————

4.5.248 *Artikel 4.1.248* met een tijdelijk recht van erfpacht, blijkens de kadastrale registratie ten —
behoeve van de besloten vennootschap met beperkte aansprakelijkheid Beherend Vennoot
APF XIV B.V. ten behoeve van de commanditaire vennootschap Vastgoed CV APF XIV,
welk recht is gevestigd voor een periode van vijftig (50) jaren, eindigend ultimo dertig ——
april tweeduizend achttien, welk recht is verlengd en mitsdien eindigend ultimo negen ——
maart tweeduizend zesenvijftig, door de inschrijving ten kantore van voormelde openbare -
registers (destijds gehouden te Amsterdam) op tien maart tweeduizend zes in register ——
Hypotheken 4, deel 19438, nummer 95, van het afschrift van een akte van wijziging ———
erfpachtvoorwaarden, verleden op diezelfde dag voor genoemde notaris Quist, ————

welk recht is verkregen door de inschrijving ten kantore van voormelde openbare registers op één november tweeduizend twaalf in register Hypotheken 4, deel 62118, nummer 110, - van het afschrift van een akte van levering ten titel van inbreng, verleden op éénendertig — oktober tweeduizend twaalf voor genoemde notaris Albers; ———————————————

4.5.249 *Artikel 4.1.249* met een tijdelijk recht van erfpacht, blijkens de kadastrale registratie ten — behoeve van de besloten vennootschap met beperkte aansprakelijkheid B&S Vastinvest — B.V., welk recht is gevestigd voor een periode van vijftig (50) jaren, eindigend ultimo één juli tweeduizend zesenvijftig, welk recht is verkregen door de inschrijving ten kantore van voormelde openbare registers op vijftien januari tweeduizend acht in register Hypotheken - 4, deel 53906, nummer 99, van het afschrift van een akte van levering onder ontbindende – voorwaarden, verleden op veertien januari tweeduizend acht voor genoemde notaris ——— Bakker, zulks mede in verband met de inschrijving ten kantore van voormelde openbare — registers op achttien januari tweeduizend acht in register Hypotheken 4, deel 53931, ——— nummer 161, van het afschrift van een akte van kwijting koopprijs / afstand ontbindende – voorwaarden, verleden op zeventien januari tweeduizend acht voor genoemde notaris —— Bakker, ———————————————

welke recht is gewijzigd door de inschrijving ten kantore van voormelde openbare ——— registers op elf juni tweeduizend negen in register Hypotheken 4, deel 56775, nummer 34, van het afschrift van een akte houdende aanpassing erfpachtcanon en wijziging algemene - erfpachtvoorwaarden, verleden op tien juni tweeduizend negen voor genoemde notaris —— Bakker; ———————————————

4.5.250 *Artikel 4.1.250* met een tijdelijk recht van erfpacht, blijkens de kadastrale registratie ten — behoeve van de besloten vennootschap met beperkte aansprakelijkheid Beheer en ——— Exploitatiemaatschappij Gebr. Brugman B.V en de besloten vennootschap met beperkte — aansprakelijkheid IBR Holding B.V., ieder voor de onverdeelde helft, beiden ten behoeve - van de vennootschap onder firma Amsterdamsshe Fijnhouthandel V.O.F., welk recht is —— gevestigd voor de navolgende perioden: ———————————————

- voor zover afkomstig van het vervallen kadastrale perceel gemeente Amsterdam, – sectie K, nummer 7105, voor een periode van vijftig (50) jaren; ———————
- voor zover afkomstig van de vervallen kadastrale percelen gemeente Amsterdam, sectie K, nummers 7107 en 7112, voor een periode van achtenveertig (48) jaren — en drie (3) maanden; en ———————————————
- voor zover afkomstig van het vervallen kadastrale perceel gemeente Amsterdam, – sectie K, nummer 7264, voor een periode van éénenveertig (41) jaren drie (3) —— maanden, eindigend ultimo dertig september tweeduizend achtentwintig juli ——— tweeduizend zesenvijftig, ———————————————

welk recht is verkregen als volgt: ———————————————

- door de besloten vennootschap met beperkte aansprakelijkheid Beheer en ——— Exploitatiemaatschapij Gebroeders Brugman B.V. ten behoeve van de ——— vennootschap onder firma Amsterdamsche Fijnhouthandel V.O.F., door de ——— inschrijving ten kantore van voormelde openbare registers (destijds gehouden te — Amsterdam) op twee maart tweeduizend in register Hypotheken 4, deel 16453, ——

nummer 47, van het afschrift van een akte van inbreng, verleden op één maart —— tweeduizend voor mr. J.J. Wijts-van Nimwegen; en ————————————

- door de besloten vennootschap met beperkte aansprakelijkheid IBR Holding B.V. ten behoeve van de vennootschap onder firma Amsterdamsche Fijnhouthandel —— V.O.F. door de inschrijving ten kantore van voormelde openbare registers op —— zeventien januari tweeduizend elf in register Hypotheken 4, deel 59432, nummer – 107, van het afschrift van een akte van inbreng registergoed met agiostorting en — wijziging tijdelijk recht van erfpacht, verleden op dertig december tweeduizend — tien voor genoemde notaris Van den Eerenbeemt; ————————————

4.5.251 *Artikel 4.1.251* met een voortdurend recht van opstal, blijkens de kadastrale registratie ten behoeve van de naamloze vennootschap Liander Infra West N.V. (ten tijde van de na te —— noemen vestiging genaamd N.V. Energiebedrijf Amsterdam), welk recht is gevestigd door de inschrijving ten kantore van voormelde openbare registers (destijds gehouden te ——— Amsterdam) op zestien december negentienhonderd vierennegentig, in register ———— Hypotheken 4, deel 12567, nummer 1, van een afschrift van Akte I, ————————————
welke Akte I is gerectificeerd bij Akte II, bij afschrift ingeschreven ten kantore van ——— voormelde openbare registers (destijds gehouden te Amsterdam) op dertig december —— negentienhonderd vierennegentig, in register Hypotheken 4, deel 12606, nummer 12, —— welke Akte I en Akte II zijn gerectificeerd bij Akte III, bij afschrift ingeschreven ten —— kantore van voormelde openbare registers (destijds gehouden te Amsterdam) op ———— vierentwintig mei negentienhonderd vijfennegentig, in register Hypotheken 4, deel 12837, nummer 16, ————————————
welke Akte I, Akte II en Akte III zijn gerectificeerd bij Akte IV, bij afschrift ingeschreven ten kantore van voormelde openbare registers (destijds gehouden te Amsterdam) op vijf — december negentienhonderd vijfennegentig, in register Hypotheken 4, deel 13173, ——— nummer 43, ————————————
welke Akte I en Akte IV zijn gerectificeerd bij Akte V, bij afschrift ingeschreven ten —— kantore van voormelde openbare registers (destijds gehouden te Amsterdam) op negen —— mei negentienhonderd zesennegentig, in register Hypotheken 4, deel 13473, nummer 30, – welke Akte I voorts is gerectificeerd bij Akte VI, bij afschrift ingeschreven ten kantore —— van voormelde openbare registers (destijds gehouden te Amsterdam) op elf maart ——— tweeduizend twee, in register Hypotheken 4, deel 18009, nummer 34, ————————
welke Akte I en Akte III vervolgens zijn gerectificeerd bij akte op één mei tweeduizend — twee verleden voor genoemde notaris Portengen, van welke akte een afschrift is ———— ingeschreven ten kantore van voormelde openbare registers (destijds gehouden te ——— Amsterdam) op drie mei tweeduizend twee, in register Hypotheken 4, deel 18134, ——— nummer 26, ————————————
zulks mede in verband met de inschrijving ten kantore van voormelde openbare registers – op zestien december tweeduizend elf, in register Hypotheken 4, deel 60879, nummer 70, – van een afschrift van de verklaring naamswijziging vennootschap, verleden op vijftien —— december tweeduizend elf voor genoemde notaris Verkerk; ————————————

4.5.252 *Artikel 4.1.252* met een voortdurend recht van erfpacht, blijkens de kadastrale registratie —

ten behoeve van de besloten vennootschap met beperkte aansprakelijkheid General City — Properties B.V. (ten tijde van het passeren van na te noemen aankomsttitel genaamd: —— Näckebro (The Netherlands) B.V.), welk recht is gevestigd door de inschrijving ten ——— kantore van voormelde openbare registers (destijds gehouden te Amsterdam) op acht —— oktober negentienhonderd drieënnegentig in register Hypotheken 4, deel 11735, nummer – 55, van het afschrift van een akte van executoriale levering, op diezelfde dag verleden —— voor mr. M.P. Bongard, notaris te Amsterdam. Bij akte van statutenwijziging verleden op - vijf december negentienhonderd zevenennegentig is de naam van de besloten ———— vennootschap met beperkte aansprakelijkheid Näckebro (The Netherlands) B.V. gewijzigd in General City Properties B.V., van welke statutenwijziging blijkt uit een notariële ——— verklaring van wijziging tenaamstelling, opgemaakt op vierentwintig maart ———— negentienhonderd achtennegentig voor een waarnemer van genoemde notaris Lijdsman, — waarvan een afschrift is ingeschreven ten kantore van voormelde openbare registers ——— (destijds gehouden te Amsterdam) op zesentwintig maart negentienhonderd ———— achtennegentig in register Hypotheken 4, deel 14935, nummer 14; ————————

4.5.253 *Artikel 4.1.253* met een recht van opstal voor onbepaalde tijd, blijkens de kadastrale ——— registratie ten behoeve van de besloten vennootschap met beperkte aansprakelijkheid —— Railinfratrust B.V., welk recht is verkregen door de inschrijving ten kantore van ———— voormelde openbare registers (destijds gehouden te Amsterdam) op elf juli tweeduizend — drie in register Hypotheken 4, deel 18754, nummer 58, van het afschrift van een akte —— levering (RIT-RIB-NSV 0579 a Geocode 084/145/558/525/523 Amsterdam Sloterdijk- — Riekerpolder NS JOI-akte), verleden op tien juli tweeduizend drie voor mr. A.A. ———— Schulting, destijds notaris te Rotterdam; ————————————

4.5.254 *Artikel 4.1.254* met een tijdelijk recht van opstal, blijkens de kadastrale registratie ten —— behoeve de besloten vennootschap met beperkte aansprakelijkheid B.V. Overslagbedrijf — Amsterdam, eindigend ultimo éénendertig tweeduizend zevenentwintig of zoveel eerder — het tussen de Gemeente en B.V. Overslagbedrijf Amsterdam gesloten huurovereenkomst – (zoals nader omschreven in na te noemen aankomsttitel) is beëindigd, welk recht ———— verkregen door de overschrijving ten kantore van voormelde openbare registers (destijds – gehouden te Amsterdam) op dertig oktober negentienhonderd negentig in register ——— Hypotheken 4, deel 10246, nummer 29, van het afschrift van een akte van vestiging recht - van opstal, verleden op negenentwintig oktober negentienhonderd negentig voor ———— genoemde notaris De Jongh, ————————————————————
welk recht is gesplitst door de inschrijving ten kantore van voormelde openbare registers – (destijds gehouden te Amsterdam) op vijfentwintig oktober tweeduizend in register ——— Hypotheken 4, deel 16947, nummer 5, van het afschrift van een akte van verticale ——— splitsing opstalrecht, verleden op vierentwintig oktober tweeduizend, voor genoemde —— notaris Binnenkade; ————————————————————

4.5.255 *Artikel 4.1.255* met een tijdelijk recht van erfpacht, blijkens de kadastrale registratie ten — behoeve van de besloten vennootschap met beperkte aansprakelijkheid Hks Scrap Metals – B.V. (ten tijde van het passeren van na te noemen aankomsttitel genaamd: IJzerhandel —— "Hollandia" N.V.), welk recht is gevestigd voor een periode van vijftig (50) jaren, ———

eindigend ultimo zestien juni tweeduizend twaalf en welk recht jaarlijks wordt verlengd — totdat dit recht wordt opgezegd, welk recht is verkregen door de inschrijving ten kantore — van voormelde openbare registers op zeventien december negentienhonderd drieënzestig — in register Hypotheken 4, deel 4143, nummer 17, van het afschrift van een akte van ——— levering, verleden op diezelfde dag voor mr. J. Schaap, destijds notaris te Amsterdam. Bij - akte van omzetting is de naamloze vennootschap IJzerhandel "Hollandia" N.V. omgezet in de besloten vennootschap met beperkte aansprakelijkheid IJzerhandel "Hollandia" B.V. — Voorts is bij akte van statutenwijziging verleden op éénendertig december ——————— negentienhonderd tachtig voor genoemde notaris Meijer, de naam van de besloten ——— vennootschap met beperkte aansprakelijkheid IJzerhandel "Hollandia" B.V. gewijzigd in — Estel Hollandia B.V. Vervolgens is bij akte van statutenwijziging verleden op ——————— zevenentwintig december negentienhonderd tweeëntachtig voor genoemde notaris Meijer - is de naam van de besloten vennootschap met beperkte aansprakelijkheid Estel Hollandia – B.V. gewijzigd in Hollandia Schroothandel B.V. Bij akte van statutenwijziging verleden — op dertig september negentienhonderd zevenentachtig voor genoemde notaris Van Helden, de naam van de besloten vennootschap Hollandia Schroothandel B.V. gewijzigd in ——— Hoogovens Handel Metals B.V., van welke omzetting en statutenwijzigingen blijkt uit een notariële verklaring van wijziging tenaamstelling, opgemaakt op vijftien augustus ——— negentienhonderd negentig voor genoemde notaris Van Helden, waarvan een afschrift is — ingeschreven ten kantore van voormelde openbare registers (destijds gehouden te ——— Amsterdam) op zestien augustus negentienhonderd negentig in register Hypotheken 4, —— deel 10169, nummer 27. Voorts is bij akte van statutenwijziging verleden op achtentwintig februari negentienhonderd tweeënnegentig voor genoemde notaris Van Helden de naam — van de besloten vennootschap met beperkte aansprakelijkheid Hoogovens Handel Metals – B.V. gewijzigd in Hoogovens Metals B.V., waarvan blijkt uit een notariële verklaring van wijziging tenaamstelling, opgemaakt op dertig juni negentienhonderd drieënnegentig voor mr. P. Klemann, notaris te Rotterdam, bij afschrift ingeschreven ten kantore van ——— voormelde openbare registers (destijds gehouden te Amsterdam) op één juli ——————— negentienhonderd drieënnegentig in register Hypotheken 4, deel 11568, nummer 3. Bij —— een notariële akte van juridische fusie tevens inhoudende statutenwijziging verleden op —— twintig augustus negentienhonderd achtennegentig voor genoemde notaris Klemann, is de besloten vennootschap met beperkte aansprakelijkheid Hoogovens Metals B.V., als ——— verdwijnende vennootschap gefuseerd met de besloten vennootschap met beperkte ——— aansprakelijkheid HKS Hoogovens Klöckner Scrap Metals B.V. als verkrijgende ——— vennootschap, welke fusie op éénentwintig augustus negentienhonderd achtennegentig —— van kracht is geworden. De naam van de besloten vennootschap met beperkte ——————— aansprakelijkheid HKS Hoogovens Klöckner Scrap Metals B.V. is in het kader van de —— fusie gewijzigd in HKS Scrap Metals B.V., van welke fusie tevens inhoudende ——————— statutenwijziging blijkt uit een notariële verklaring van wijziging tenaamstelling, ——————— opgemaakt op zestien september negentienhonderd achtennegentig voor genoemde notaris Klemann, bij afschrift ingeschreven ten kantore van voormelde openbare registers ——— (destijds gehouden te Amsterdam) op achttien september negentienhonderd ———————

achtennegentig in register Hypotheken 4, deel 15306, nummer 34; ———————

4.5.256 *Artikel 4.1.256* met een tijdelijk recht van erfpacht, blijkens de kadastrale registratie ten — behoeve van de heer Petrus Theodorus Wilhelmus Visser en de heer Marcellus Hendrikus - Visser, ieder voor de onverdeelde helft, welk recht is gevestigd voor een periode van —— drieëndertig (33) jaren en twee (2) maanden, eindigend ultimo achtentwintig februari —— tweeduizend zesenveertig, welk recht is verkregen door de inschrijving ten kantore van — voormelde openbare registers op zestien april tweeduizend twaalf in register Hypotheken – 4, deel 61362, nummer 58, van het afschrift van een akte uitgifte in tijdelijke erfpacht, —— verleden op diezelfde dag voor mr. R.S. Gopisingh, notaris te Haarlemmermeer; ———

4.5.257 *Artikel 4.1.257* met een tijdelijk recht van erfpacht, blijkens de kadastrale registratie ten — behoeve van de heer Petrus Theodorus Wilhelmus Visser en de heer Marcellus Hendrikus - Visser, ieder voor de onverdeelde helft, welk recht is gevestigd voor een periode van —— drieëndertig (33) jaren en twee (2) maanden, eindigend ultimo achtentwintig februari —— tweeduizend zesenveertig, welk recht is verkregen door de inschrijving ten kantore van — voormelde openbare registers op zestien april tweeduizend twaalf in register Hypotheken – 4, deel 61362, nummer 58, van het afschrift van een akte uitgifte in tijdelijke erfpacht, —— verleden op diezelfde dag voor genoemde notaris Gopisingh; ———————

4.5.258 *Artikel 4.1.258* met een voortdurend recht van erfpacht, blijkens de kadastrale registratie — ten behoeve van de besloten vennootschap met beperkte aansprakelijkheid Scherpenzeels – Onroerend Goed Maatschappij Utrecht B.V. (ten tijde van het passeren van na te noemen – aankomsttitel genaamd: N.V. Europese Handel in Afvalstoffen Amsterdam (European —— Waste Trade Amsterdam) v/h G. Jongebloet), welk recht is verkregen door de ———— overschrijving ten kantore van voormelde openbare registers (destijds gehouden te ———— Amsterdam) op negenentwintig april negentienhonderd éénenzeventig in register ———— Hypotheken 4, deel 4562, nummer 19, van een afschrift van een akte van levering tijdelijk erfpachtrecht, verleden op diezelfde dag voor P. Meijer, destijds notaris te Amsterdam, —— welk recht is geconverteerd in een voortdurend recht van erfpacht door de inschrijving ten kantore van voormelde openbare registers (destijds gehouden te Amsterdam) op ———— achtentwintig maart negentienhonderd vijfennegentig in register Hypotheken 4, deel —— 12748, nummer 5, van een afschrift van een akte van conversie erfpacht, verleden op —— zevenentwintig maart negentienhonderd vijfennegentig voor genoemde notaris Gerver; ——

4.5.259 *Artikel 4.1.259* met een tijdelijk recht van erfpacht, blijkens de kadastrale registratie ten — behoeve van de besloten vennootschap met beperkte aansprakelijkheid Fortress Vastgoed - XII B.V., welk recht is gevestigd voor een periode van vijftig (50) jaren, eindigend ultimo dertig september tweeduizend veertien, welk recht is verkregen door de inschrijving ten — kantore van voormelde openbare registers op vijf februari tweeduizend negen in register — Hypotheken 4, deel 56241, nummer 39, van een afschrift van een akte van levering, ——— houdende kwijting voor de betaling van de koopprijs en afstand van ontbindingsrechten, — verleden op diezelfde dag voor mr. M.A.J.C.M. van Agt, destijds notaris te Rotterdam; ——

4.5.260 *Artikel 4.1.260* met een tijdelijk recht van erfpacht, blijkens de kadastrale registratie ten — behoeve van de besloten vennootschap met beperkte aansprakelijkheid Boskalis Markus — B.V., welk recht is gevestigd voor een periode van vijftig (50) jaren, eindigend ultimo ——

dertig juni tweeduizend achtenveertig, welk recht is verkregen door de inschrijving ten kantore van voormelde openbare registers (destijds gehouden te Amsterdam) op éénendertig mei tweeduizend vijf in register Hypotheken 4, deel 19212, nummer 185, van een afschrift van een akte van koop en levering, houdende kwijting voor de betaling van de koopprijs, verleden op dertig mei tweeduizend vijf voor mr. J.W. Wessels, notaris te Amsterdam;

4.5.261 *Artikel 4.1.261* met een voortdurend recht van erfpacht, blijkens de kadastrale registratie ten behoeve van de besloten vennootschap met beperkte aansprakelijkheid Breevast Properties I B.V., welk recht is verkregen door de inschrijving ten kantore van voormelde openbare registers op achtentwintig december tweeduizend zes in register Hypotheken 4, deel 51311, nummer 142, van een afschrift van een akte van levering, houdende kwijting voor de betaling van de koopprijs en afstand van ontbindingsrechten, verleden op diezelfde dag voor genoemde notaris Verlinden;

4.5.262 *Artikel 4.1.262* met een tijdelijk recht van erfpacht, blijkens de kadastrale registratie ten behoeve van de besloten vennootschap met beperkte aansprakelijkheid Wegrestaurant De Coentunnel B.V., eindigend ultimo achtentwintig april tweeduizend éénentwintig, door de inschrijving ten kantore van voormelde openbare registers (destijds gehouden te Amsterdam) op acht november negentienhonderd drieënzeventig in register Hypotheken 4, deel 4834, nummer 30, van een afschrift van een akte van levering ten titel van inbreng, houdende afstand van het recht om ontbinding te vorderen op grond van het bepaalde in de artikelen 1302 en 1303 van het oude Burgerlijk Wetboek, op vierentwintig oktober negentienhonderd drieënzeventig verleden voor mr. A. Verhoeven, destijds notaris te Amsterdam;

4.5.263 *Artikel 4.1.263* met een tijdelijk recht van erfpacht, blijkens de kadastrale registratie ten behoeve van de besloten vennootschap met beperkte aansprakelijkheid De Houten Steen Holding B.V. (ten tijde van het passeren van de na te noemen aankomsttitel genaamd: De Rijnheerd B.V.), eindigend ultimo dertig november tweeduizend twintig, welk recht de mogelijkheid bevat tot tweemaal verlenging voor een periode van vijfentwintig (25) jaren, welk recht is verkregen door de inschrijving ten kantore van voormelde openbare registers op tien juni tweeduizend acht in register Hypotheken 4, deel 54836, nummer 74, van een afschrift van een akte van levering, houdende kwijting voor de betaling van de koopprijs, verleden op diezelfde dag voor genoemde notaris Van Reedt Dortland, destijds notaris te Amsterdam, mede in verband met de inschrijving ten kantore van voormelde openbare registers op twaalf januari tweeduizend tien in register Hypotheken 4, deel 57723, nummer 91, van het afschrift van een akte wijziging tenaamstelling, verleden op diezelfde dag voor mr. B.A.E.A. Berger, notaris te Amsterdam, blijkens welke akte De Houten Steen Holding B.V. krachtens juridische fusie de registergoederen toebehorende aan onder meer De Rijnheerd B.V. onder algemene titel heeft verkregen;

4.5.264 *Artikel 4.1.264* met een voortdurend recht van erfpacht, blijkens de kadastrale registratie ten behoeve van de besloten vennootschap met beperkte aansprakelijkheid Digital Netherlands V B.V., welk recht is verkregen door de inschrijving ten kantore van voormelde openbare registers op achtentwintig juli tweeduizend zes in register

Hypotheken 4, deel 50323, nummer 170, van een afschrift van een akte van levering, —— houdende kwijting voor de betaling van de koopprijs, verleden op zevenentwintig juli —— tweeduizend zes voor een waarnemer van genoemde notaris Dijk, welke akte is verbeterd - blijkens de inschrijving ten kantore van voormelde openbare registers op éénentwintig —— juni tweeduizend zeven in register Hypotheken 4, deel 52514, nummer 49, van een ——— afschrift van een proces-verbaal van verbetering, opgemaakt op twintig juni tweeduizend – zeven door genoemde notaris Dijk; ———————————————————

4.5.265 *Artikel 4.1.265* met een tijdelijk recht van erfpacht, blijkens de kadastrale registratie ten — behoeve van de besloten vennootschap met beperkte aansprakelijkheid Capi Onroerend — Goed B.V., eindigend ultimo dertig april tweeduizend achttien, welk recht de ———— mogelijkheid bevat tot tweemaal verlenging voor een periode van vijfentwintig (25) jaren, welk recht is verkregen door de overschrijving ten kantore van voormelde openbare ——— registers (destijds gehouden te Amsterdam) op éénendertig december negentienhonderd — vierentachtig in register Hypotheken 4, deel 7795, nummer 21, van een afschrift van een — akte van levering, houdende kwijting voor de betaling van de koopprijs, verleden op ——— achtentwintig december negentienhonderd vierentachtig voor mr. C.C.J. van Rietschoten, - destijds notaris te Amsterdam, welke akte is verbeterd blijkens de overschrijving ten ——— kantore van voormelde openbare registers (destijds gehouden te Amsterdam) op achttien — juni negentienhonderd vijfentachtig in register Hypotheken 4, deel 7949, nummer 13, van - een afschrift van een akte van rectificatie, verleden op zeventien juni negentienhonderd — vijfentachtig voor genoemde notaris Van Rietschoten; ———————————————

4.5.266 *Artikel 4.1.266* met een voortdurend recht van erfpacht, blijkens de kadastrale registratie — ten behoeve van de naamloze vennootschap: N.V. Holdingmaatschappij De Telegraaf, —— welk recht is verkregen door de overschrijving ten kantore van voormelde openbare ——— registers (destijds gehouden te Amsterdam) op tweeëntwintig oktober negentienhonderd — vierenzeventig in register Hypotheken 4, deel 4953, nummer 104, van een afschrift van —— een akte van uitgifte in erfpacht, verleden op diezelfde dag voor genoemde notaris ——— Broersma; ———————————————————

4.5.267 *Artikel 4.1.267* met een voortdurend recht van erfpacht, blijkens de kadastrale registratie — ten behoeve van de naamloze vennootschap: N.V. Holdingmaatschappij De Telegraaf, —— welk recht is verkregen door de overschrijving ten kantore van voormelde openbare ——— registers (destijds gehouden te Amsterdam) op vierentwintig januari negentienhonderd —— drieënzeventig in register Hypotheken 4, deel 4742, nummer 13, van een afschrift van een akte van uitgifte in erfpacht, verleden op drieëntwintig januari negentienhonderd ———— drieënzeventig voor genoemde notaris Broersma; ———————————————————

4.5.268 *Artikel 4.1.268* met een tijdelijk recht van erfpacht, blijkens de kadastrale registratie ten — behoeve van de besloten vennootschap met beperkte aansprakelijkheid Decca Vastgoed — B.V. (ten tijde van het passeren van de na te noemen aankomsttitel genaamd: Nemaco —— Decca B.V.), eindigend ultimo dertig oktober tweeduizend vijfentwintig, welk recht de —— mogelijkheid bevat tot tweemaal verlenging met vijfentwintig (25) jaren, welk recht is —— verkregen door de inschrijving ten kantore van de voormelde openbare registers (destijds – gehouden te Amsterdam) op zevenentwintig maart negentienhonderd zevenennegentig in –

register Hypotheken 4, deel 14126, nummer 45, van een afschrift van een akte van ——— levering, verleden op dertig december negentienhonderd zesennegentig voor mr. C.E.M. — van Steenderen, destijds notaris te Rijswijk, welke akte is verbeterd door de inschrijving — ten kantore van voormelde openbare registers (destijds gehouden te Amsterdam) op ——— twintig mei negentienhonderd negenennegentig in register Hypotheken 4, deel 15829, —— nummer 47, van een afschrift van een akte van rectificatie, verleden op achttien mei ——— negentienhonderd negenennegentig voor genoemde notaris Van Steenderen, welke akte is - verbeterd bij proces-verbaal van verbetering, opgemaakt op dertien september ———— tweeduizend twee door genoemde notaris Van Steenderen, van welk proces-verbaal van — verbetering een afschrift is ingeschreven ten kantore van voormelde openbare registers —— (destijds gehouden te Amsterdam) op zestien september tweeduizend twee in register —— Hypotheken 4, deel 18437, nummer 44, welk recht is gewijzigd door de inschrijving ten — kantore van de voormelde openbare registers op tien juli tweeduizend negen in register —— Hypotheken 4, deel 56910, nummer 166, van het afschrift van een akte van wijziging —— erfpachtvoorwaarden, verleden op diezelfde dag voor genoemde notaris Janssen; ————

4.5.269 *Artikel 4.1.269* met een tijdelijk recht van erfpacht, blijkens de kadastrale registratie ten — behoeve van de besloten vennootschap met beperkte aansprakelijkheid Capi Onroerend —— Goed B.V., eindigend ultimo negenentwintig april tweeduizend achttien, welk recht is —— verkregen door de overschrijving ten kantore van voormelde openbare registers (destijds — gehouden te Amsterdam) op éénendertig december negentienhonderd vierentachtig in —— register Hypotheken 4, deel 7795, nummer 21, van een afschrift van een akte van levering, houdende kwijting voor de betaling van de koopprijs, verleden op achtentwintig december negentienhonderd vierentachtig voor genoemde notaris Van Rietschoten, welke akte is —— verbeterd door de overschrijving ten kantore van voormelde openbare registers (destijds — gehouden te Amsterdam) op achttien juni negentienhonderd vijfentachtig in register ——— Hypotheken 4, deel 7949, nummer 13, van een afschrift van een akte van rectificatie, —— verleden op zeventien juni negentienhonderd vijfentachtig voor genoemde notaris Van —— Rietschoten; ———————————————————————————

4.5.270 *Artikel 4.1.270* met een tijdelijk recht van erfpacht, blijkens de kadastrale registratie ten — behoeve van de besloten vennootschap met beperkte aansprakelijkheid Capi Onroerend —— Goed B.V., eindigend ultimo drie november tweeduizend éénentwintig, welk recht de —— mogelijkheid bevat tot tweemaal verlenging met vijfentwintig (25) jaren, welk recht is —— verkregen door de overschrijving ten kantore van voormelde openbare registers (destijds — gehouden te Amsterdam) op éénendertig december negentienhonderd vierentachtig in —— register Hypotheken 4, deel 7795, nummer 21, van een afschrift van een akte van levering, houdende kwijting voor de betaling van de koopprijs, verleden op achtentwintig december negentienhonderd vierentachtig voor genoemde notaris Van Rietschoten, welke akte is —— verbeterd door de overschrijving ten kantore van voormelde openbare registers (destijds — gehouden te Amsterdam) op achttien juni negentienhonderd vijfentachtig in register ——— Hypotheken 4, deel 7949, nummer 13, van een afschrift van een akte van rectificatie, —— verleden op zeventien juni negentienhonderd vijfentachtig voor genoemde notaris Van —— Rietschoten; ———————————————————————————

4.5.271 *Artikel 4.1.271* met een tijdelijk recht van erfpacht, blijkens de kadastrale registratie ten behoeve van de besloten vennootschap met beperkte aansprakelijkheid Ehabre Holding B.V., eindigend ultimo dertig december tweeduizend negentien, welk recht de mogelijkheid bevat tot tweemaal verlenging met vijfentwintig (25) jaren, welk recht is verkregen door de inschrijving ten kantore van voormelde openbare registers (destijds gehouden te Amsterdam) op zeventien juni tweeduizend vijf in register Hypotheken 4, deel 19228, nummer 75, van een afschrift van een akte van levering, houdende kwijting voor de betaling van de koopprijs en afstand van ontbindingsrechten, verleden op zestien juni tweeduizend vijf voor genoemde notaris Berger;

4.5.272 *Artikel 4.1.272* met een tijdelijk recht van erfpacht, blijkens de kadastrale registratie ten behoeve van de besloten vennootschap met beperkte aansprakelijkheid Capi Onroerend Goed B.V., welk recht is gevestigd voor een periode van vijftig (50) jaren, eindigend ultimo negenentwintig april tweeduizend achttien, welk recht is verkregen door de overschrijving ten kantore van voormelde openbare registers (destijds gehouden te Amsterdam) op éénendertig december negentienhonderd vierentachtig in register Hypotheken 4, deel 7795, nummer 21, van een afschrift van een akte van levering, houdende kwijting voor de betaling van de koopprijs, verleden op achtentwintig december negentienhonderd vierentachtig voor genoemde notaris Van Rietschoten, welke akte is verbeterd door de overschrijving ten kantore van voormelde openbare registers (destijds gehouden te Amsterdam) op achttien juni negentienhonderd vijfentachtig in register Hypotheken 4, deel 7949, nummer 13, van een afschrift van een akte van rectificatie, verleden op zeventien juni negentienhonderd vijfentachtig voor genoemde notaris Van Rietschoten;

4.5.273 *Artikel 4.1.273* met een tijdelijk recht van erfpacht, blijkens de kadastrale registratie ten behoeve van de besloten vennootschap met beperkte aansprakelijkheid Willems Investments B.V. (ten tijde van het passeren van na te noemen aankomsttitel genaamd: Profile Tyrecenter WILLEMS Trucks B.V. i.o.), welk recht is gevestigd voor de periode van vijftig (50) jaren, eindigend ultimo dertig november tweeduizend zestien, welk recht is verkregen door de inschrijving ten kantore van voormelde openbare registers (destijds gehouden te Amsterdam) op tien maart negentienhonderd vierennegentig in register Hypotheken 4, deel 12014, nummer 40, van een afschrift van een akte van levering, houdende kwijting voor de betaling van de koopprijs, verleden op diezelfde dag voor genoemde notaris Bakker, mede in verband met de inschrijving ten kantore van voormelde openbare registers (destijds gehouden te Amsterdam) op drie augustus negentienhonderd vierennegentig in register Hypotheken 4, deel 12315, nummer 31, van een afschrift van een akte van bekrachtiging, verleden op twee augustus negentienhonderd vierennegentig voor een waarnemer van genoemde notaris Bakker, mede in verband met de inschrijving ten kantore van voormelde openbare registers op tien december tweeduizend zeven in register Hypotheken 4, deel 53655, nummer 134, van een afschrift van een verklaring wijziging tenaamstelling, opgemaakt op diezelfde dag door mr. E. Postmus, destijds notaris te Purmerend;

4.5.274 *Artikel 4.1.274* met een voortdurend recht van erfpacht, blijkens de kadastrale registratie

ten behoeve van de besloten vennootschap met beperkte aansprakelijkheid Matex Vastgoed I B.V., welk recht is verkregen door de inschrijving ten kantore van voormelde openbare registers (destijds gehouden te Amsterdam) op zevenentwintig augustus tweeduizend twee in register Hypotheken 4, deel 18395, nummer 25, van een afschrift van een akte van levering, houdende kwijting voor de betaling van de koopprijs, verleden op drieëntwintig augustus tweeduizend twee voor mr. J.Th.T.M. Hölscher, destijds notaris te Almelo, thans notaris te Rijssen-Holten, welke akte is verbeterd door de inschrijving ten kantore van voormelde openbare registers op zeventien augustus tweeduizend zeven in register Hypotheken 4, deel 52897, nummer 174, van een afschrift van een akte van rectificatie, verleden op zestien augustus tweeduizend zeven voor genoemde notaris Hölscher;

4.5.275 *Artikel 4.1.275* met een tijdelijk recht van erfpacht, blijkens de kadastrale registratie ten behoeve van de besloten vennootschap met beperkte aansprakelijkheid Nissan Motor Parts Center B.V., welk recht is gevestigd voor de periode van vijftig (50) jaren, eindigend ultimo één juli tweeduizend achtentwintig, welk recht de mogelijkheid bevat tot tweemaal verlenging voor een periode van vijfentwintig (25) jaren, welk recht is verkregen door de inschrijving ten kantore van voormelde openbare registers (destijds gehouden te Amsterdam) op zevenentwintig november tweeduizend twee in register Hypotheken 4, deel 18630, nummer 188, van een afschrift van een akte van levering registergoed, houdende kwijting voor de betaling van de koopprijs, verleden op zesentwintig november tweeduizend twee voor genoemde notaris Bakker;

4.5.276 *Artikel 4.1.276* met een tijdelijk recht van erfpacht, blijkens de kadastrale registratie ten behoeve van de besloten vennootschap met beperkte aansprakelijkheid Oiltanking Amsterdam B.V., eindigend ultimo dertig juni tweeduizend vijfentwintig, welk recht de mogelijkheid bevat tot tweemaal verlenging voor een periode van vijfentwintig (25) jaren, welk recht is verkregen door de inschrijving ten kantore van voormelde openbare registers (destijds gehouden te Amsterdam) op achtentwintig november negentienhonderd zevenennegentig in register Hypotheken 4, deel 14652, nummer 6, van een afschrift van een akte van levering, verleden op diezelfde dag voor genoemde notaris Van Helden, welk recht is samengevoegd met meerdere erfpachtrechten tot één erfpachtrecht door de inschrijving ten kantore van voormelde openbare registers (destijds gehouden te Amsterdam) op negen juli tweeduizend drie in register Hypotheken 4, deel 18753, nummer 69, van een afschrift van een akte van uitgifte in erfpacht en samenvoeging, verleden op acht juli tweeduizend drie voor genoemde notaris Van Helden, welk recht is samengevoegd met meerdere erfpachtrechten tot één erfpachtrecht door de inschrijving ten kantore van voormelde openbare registers op twintig december tweeduizend zes in register Hypotheken 4, deel 51306, nummer 109, van een afschrift van een akte van uitgifte in erfpacht en samenvoeging, verleden op diezelfde dag voor genoemde notaris Van Helden;

4.5.277 *Artikel 4.1.277* met een tijdelijk recht van erfpacht, blijkens de kadastrale registratie ten behoeve van de besloten vennootschap met beperkte aansprakelijkheid Matex Vastgoed I B.V., eindigend ultimo dertig juni tweeduizend zevenentwintig, welk recht is verkregen

door de inschrijving ten kantore van voormelde openbare registers (destijds gehouden te — Amsterdam) op zevenentwintig augustus tweeduizend twee in register Hypotheken 4, deel 18395, nummer 25, van een afschrift van een akte van levering, houdende kwijting voor — de betaling van de koopprijs, verleden op drieëntwintig augustus tweeduizend twee voor — genoemde notaris Hölscher, welke akte is verbeterd door de inschrijving ten kantore van — voormelde openbare registers op zeventien augustus tweeduizend zeven in register ——— Hypotheken 4, deel 52897, nummer 174, van een afschrift van een akte van rectificatie, — verleden op zestien augustus tweeduizend zeven voor genoemde notaris Hölscher; ———

4.5.278 *Artikel 4.1.278* met een tijdelijk recht van erfpacht, blijkens de kadastrale registratie ten — behoeve van de besloten vennootschappen met beperkte aansprakelijkheid ———————

- Estrada Vastgoed B.V., voor een één/derde (1/3) onverdeeld aandeel; en ———
- Sloterdam Vastgoed II B.V., voor een twee/derde (2/3) onverdeeld aandeel; ———

(ten tijde van het passeren van na te noemen aankomsttitel genaamd: Alexander — Park Investments VII B.V.), welk recht is verenigd met andere erfpachtrechten en is gevestigd voor een periode van éénenveertig (41) jaren en tien (10) maanden, — eindigend ultimo éénendertig maart tweeduizend negenentwintig, met een ——— mogelijkheid tot tweemaal verlenging voor een periode van vijfentwintig (25) —— jaren, ———————————————————————————

welk recht is verkregen door de inschrijving ten kantore van voormelde openbare - registers op vijf september tweeduizend zes in register Hypotheken 4, deel 50595, nummer 124, van het afschrift van een akte van koop en levering, verleden op vier september tweeduizend zes voor genoemde notaris Meppelink. Vervolgens is bij – een notariële akte van juridische fusie verleden op zeven november tweeduizend – acht voor genoemde notaris Meppelink, onder meer Alexander Park Investments – VII B.V. als verdwijnende vennootschap gefuseerd met Alexander Park ——— Investments V B.V. als verkrijgende vennootschap, welke fusie op acht november tweeduizend acht van kracht is geworden. Blijkens een notariële akte eveneens — verleden op zeven november tweeduizend acht voor genoemde notaris Meppelink zijn de statuten van laatstgenoemde vennootschap per acht november tweeduizend acht partieel gewijzigd, als gevolg waarvan de statutaire naam van Alexander —— Park Investments V B.V. is gewijzigd in: Alexander Park Investments II B.V. —— Van voormelde fusie en naamswijziging blijkt uit een notariële verklaring van —— wijziging tenaamstelling inhoudende een opgave als bedoeld in artikel 33 lid 4 —— van de kadasterwet, opgemaakt op tien november tweeduizend acht voor ——— genoemde notaris Meppelink, waarvan een afschrift is ingeschreven ten kantore — van voormelde openbare registers op elf november tweeduizend acht in register — Hypotheken 4, deel 55768, nummer 181. Tot slot is bij een notariële akte van —— juridische zuivere splitsing, verleden op achtentwintig december tweeduizend —— twaalf voor mr. D.Ph. Kasper, notaris te Amsterdam, Alexander Park Investments II B.V. gesplitst in Estrada Vastgoed B.V. en Sloterdam Vastgoed B.V., welke —— splitsing op negenentwintig december tweeduizend twaalf van kracht is ——— geworden. Van voormelde splitsing blijkt uit een notariële verklaring van ———

wijziging tenaamstelling registergoederen, opgemaakt op éénendertig januari ——
tweeduizend dertien door genoemde notaris Kasper, waarvan een afschrift is ——
ingeschreven ten kantore van voormelde openbare registers op één februari ———
tweeduizend dertien in register Hypotheken 4, deel 62528, nummer 68; ————

4.5.279 *Artikel 4.1.279* met een tijdelijk recht van erfpacht, blijkens de kadastrale registratie ten —
behoeve van de heer Peter Frederik Wilhelm Frijlink, welk recht is gevestigd voor een ——
periode van vijftig (50) jaren, eindigend ultimo éénendertig december tweeduizend ———
negenentwintig, met de mogelijkheid tot tweemaal verlenging voor een periode van ———
vijfentwintig (25) jaren, welk recht is verkregen door de inschrijving ten kantore van ——
voormelde openbare registers (destijds gehouden te Amsterdam) op éénendertig mei ——
tweeduizend zes in register Hypotheken 4, deel 19506, nummer 35, van het afschrift van —
een akte van levering, verleden op dertig mei tweeduizend zes voor genoemde notaris Van Harseler, ————————————————————

welk recht is gewijzigd door de inschrijving ten kantore van voormelde openbare registers op zesentwintig mei tweeduizend acht in register Hypotheken 4, deel 54708, nummer 32, – van het afschrift van een akte van wijziging erfpachtbepalingen, verleden op diezelfde dag voor genoemde notaris Van Harseler; ————————————————————

4.5.280 *Artikel 4.1.280* met een tijdelijk recht van erfpacht, blijkens de kadastrale registratie ten —
behoeve van de besloten vennootschap met beperkte aansprakelijkheid Cargill B.V., welk - recht is gevestigd voor een periode van vijftig (50) jaren, eindigend ultimo éénendertig ——
augustus tweeduizend negenentwintig met de mogelijkheid tot tweemaal verlenging met —
een periode van vijfentwintig (25) jaren, welk recht is verkregen door de overschrijving —
ten kantore van voormelde openbare registers (destijds gehouden te Amsterdam) op ———
achttien maart negentienhonderd tachtig in register Hypotheken 4, deel 6416, nummer 70, van het afschrift van een akte van uitgifte in erfpacht, verleden op diezelfde dag voor ——
genoemde notaris Van Lidth de Jeude, ————————————————————

welk recht is gewijzigd en samengevoegd met andere erfpachtrechten door de inschrijving ten kantore van voormelde openbare registers (destijds gehouden te Amsterdam) op acht — januari tweeduizend vier in register Hypotheken 4, deel 18870, nummer 27, verleden op — zeven januari tweeduizend vier voor genoemde notaris Bakker; ————————————

4.5.281 *Artikel 4.1.281* met een tijdelijk recht van erfpacht, blijkens de kadastrale registratie ten —
behoeve van de besloten vennootschap met beperkte aansprakelijkheid David Hart ———
Properties XXII B.V., welk recht is gevestigd voor een periode van zesenveertig (46) ——
jaren, zeven (7) maanden en zeventien (17) dagen, eindigend ultimo achttien augustus ——
tweeduizend zesentwintig, welk recht is verkregen door de inschrijving ten kantore van —
voormelde openbare registers (destijds gehouden te Amsterdam) op negentien april ———
tweeduizend vier in register Hypotheken 4, deel 18931, nummer 118, van het afschrift van een akte van levering, verleden op zestien april tweeduizend vier voor genoemde notaris — Breedveld; ————————————————————

4.5.282 *Artikel 4.1.282* met een tijdelijk recht van erfpacht, blijkens de kadastrale registratie ten —
behoeve van mevrouw Johanna Agnes Hendrika Margaretha van der Meer, de heer Lucas - Johannes Maria Petrus Rijnen en de besloten vennootschap met beperkte ————————

aansprakelijkheid Azor Holding B.V., voor respectievelijk één/veertigste (1/40) onverdeeld aandeel, één/veertigste (1/40) onverdeeld aandeel en negentien/twintigste (19/20) onverdeeld aandeel, welk recht is gevestigd voor een periode van vijftig (50) jaren, eindigend ultimo achtentwintig februari tweeduizend dertig met de mogelijkheid tot tweemaal verlenging voor een periode van vijfentwintig (25) jaren, welk recht door is verkregen door de inschrijving ten kantore van voormelde openbare registers (destijds gehouden te Amsterdam) op dertien oktober negentienhonderd vijfennegentig in register Hypotheken 4, deel 13072, nummer 2, van het afschrift van een akte van levering, verleden op diezelfde dag voor genoemde notaris Smith;

4.5.283 *Artikel 4.1.283* met een voortdurend recht van erfpacht, blijkens de kadastrale registratie ten behoeve van besloten vennootschap met beperkte aansprakelijkheid Pelgast II B.V., welk recht is verkregen door de inschrijving ten kantore van voormelde openbare registers op vijf november tweeduizend acht in register Hypotheken 4, deel 55742, nummer 136, van het afschrift van een akte van levering, verleden op vier november tweeduizend acht voor mr. A.J. Koster, notaris te Neerijnen;

4.5.284 *Artikel 4.1.284* met een voortdurend recht van erfpacht, blijkens de kadastrale registratie ten behoeve van besloten vennootschap met beperkte aansprakelijkheid Pelgast II B.V., welk recht is verkregen door de inschrijving ten kantore van voormelde openbare registers op vijf november tweeduizend acht in register Hypotheken 4, deel 55742, nummer 136, van het afschrift van een akte van levering, verleden op vier november tweeduizend acht voor genoemde notaris Koster;

4.5.285 *Artikel 4.1.285* met een tijdelijk recht van erfpacht, blijkens de kadastrale registratie ten behoeve van de besloten vennootschap met beperkte aansprakelijkheid Eikelenboom's Internationale Transporten B.V., welk recht is gevestigd voor een periode van vijftig (50) jaren, eindigend ultimo één juli tweeduizend dertig met de mogelijkheid tot tweemaal verlenging voor een periode van vijfentwintig (25) jaren, welk recht is verkregen door de overschrijving ten kantore van voormelde openbare registers (destijds gehouden te Amsterdam) op dertig oktober negentienhonderd éénentachtig in register Hypotheken 4, deel 6848, nummer 57, van het afschrift van een akte van uitgifte in erfpacht, verleden op diezelfde dag voor genoemde notaris Van Lidth de Jeude;

4.5.286 *Artikel 4.1.286* met een tijdelijk recht van erfpacht, blijkens de kadastrale registratie ten behoeve van de besloten vennootschap met beperkte aansprakelijkheid Decca Vastgoed B.V. (ten tijde van het passeren van de na te noemen aankomsttitel genaamd: Nemaco Decca B.V.), welk recht is gevestigd voor een periode van vijftig (50) jaren, eindigend ultimo dertig september tweeduizend éénendertig met de mogelijkheid tot tweemaal verlenging voor een periode van vijfentwintig (25) jaren, welk recht is verkregen door de inschrijving ten kantore van voormelde openbare registers (destijds gehouden te Amsterdam) op zevenentwintig maart negentienhonderd zevenennegentig in register Hypotheken 4, deel 14126, nummer 45, van het afschrift van een akte van levering, verleden op dertig december negentienhonderd zesennegentig voor genoemde notaris Van Steenderen, welke akte is gerectificeerd door de inschrijving ten kantore van voormelde openbare registers (destijds gehouden te Amsterdam) op twintig mei negentienhonderd

negenennegentig in register Hypotheken 4, deel 15829, nummer 47, van het afschrift van – een akte van rectificatie, verleden op achttien mei negentienhonderd negenennegentig —— voor genoemde notaris Van Steenderen en welke akte van rectificatie voorts is verbeterd – bij proces-verbaal van verbetering, opgemaakt op dertien september tweeduizend twee —— door genoemde notaris Van Steenderen, bij afschrift ingeschreven ten kantore van ——— voormelde openbare registers (destijds gehouden te Amsterdam) op zestien september —— tweeduizend twee in register Hypotheken 4, deel 18437, nummer 44. Bij akte van ——— statutenwijziging verleden op zeventien november tweeduizend negen voor genoemde —— notaris Janssen is de naam van de besloten vennootschap met beperkte aansprakelijkheid – Nemaco Decca B.V. gewijzigd in Decca Vastgoed B.V., van welke statutenwijziging —— blijkt uit een notariële verklaring omtrent naamswijziging opgemaakt op zeventien juli —— tweeduizend twaalf door genoemde notaris Quist als waarnemer van het vacante protocol - van genoemde notaris Janssen, bij afschrift ingeschreven ten kantore van voormelde ——— openbare registers op achttien november tweeduizend twaalf in register Hypotheken 4, —— deel 61754, nummer 86, ———————————————————————————

welk recht is gewijzigd door de inschrijving ten kantore van voormelde openbare registers op tien juli tweeduizend negen in register Hypotheken 4, deel 56910, nummer 166, van —— het afschrift van een akte van wijziging erfpachtvoorwaarden, verleden op diezelfde dag — voor genoemde notaris Janssen; ———————————————————————————

4.5.287 *Artikel 4.1.287* met een voortdurend recht van erfpacht, blijkens de kadastrale registratie — ten behoeve van de besloten vennootschap met beperkte aansprakelijkheid Drukkerij —— Mart. Spruijt B.V., welk recht is verkregen door de overschrijving ten kantore van ——— voormelde openbare registers (destijds gehouden te Amsterdam) op achttien februari —— negentienhonderd drieëntachtig in register Hypotheken 4, deel 7208, nummer 57, van het – afschrift van een akte van uitgifte in erfpacht, verleden op zeventien februari ——————— negentienhonderd drieëntachtig voor mr. R. Bouwman, notaris te Amsterdam, ——————— welk recht is gewijzigd door de inschrijving ten kantore van voormelde openbare registers (destijds gehouden te Amsterdam) op veertien augustus negentienhonderd tweeënnegentig in register Hypotheken 4, deel 11081, nummer 45, van het afschrift van een akte van —— wijziging erfpacht, verleden op diezelfde dag voor genoemde notaris Bouwman; ———————

4.5.288 *Artikel 4.1.288* met een tijdelijk recht van erfpacht, blijkens de kadastrale registratie ten — behoeve van de besloten vennootschap met beperkte aansprakelijkheid Dyka B.V. (ten —— tijde van het passeren van na te noemen aankomsttitel genaamd: Dyka Steenwijk B.V.), — welk recht is gevestigd voor een periode van vijftig (50) jaren, eindigend ultimo dertien — juni tweeduizend drieëndertig met de mogelijkheid tot tweemaal verlenging voor een —— periode van vijfentwintig (25) jaren, welk recht is verkregen door de overschrijving ten — kantore van voormelde openbare registers (destijds gehouden te Amsterdam) op ——————— vijfentwintig januari negentienhonderd vierentachtig in register Hypotheken 4, deel 7499, - nummer 5, van het afschrift van een akte van uitgifte in erfpacht, verleden op verentwintig januari negentienhonderd vierentachtig voor een waarnemer van mr. J.A.E. Koning, ——— notaris te Amsterdam. Bij akte van statutenwijziging verleden op éénendertig augustus — negentienhonderd achtennegentig voor mr. D. Oostinga is de naam van de besloten ———

vennootschap met beperkte aansprakelijkheid Dyka Steenwijk B.V. gewijzigd in Dyka B.V., waarvan blijkt uit een notariële verklaring van wijziging tenaamstelling opgemaakt op veertien september negentienhonderd achtennegentig voor een waarnemer van genoemde notaris Oostinga, bij afschrift ingeschreven ten kantore van voormelde openbare registers (destijds gehouden te Amsterdam) op zestien september negentienhonderd achtennegentig in register Hypotheken 4, deel 15301, nummer 24;

4.5.289 *Artikel 4.1.289* met een tijdelijk recht van erfpacht, blijkens de kadastrale registratie ten behoeve van de besloten vennootschap met beperkte aansprakelijkheid Stam en Bakker B.V., welk recht is gevestigd voor een periode van vijftig (50) jaren, eindigend ultimo negenentwintig november tweeduizend drieëndertig met de mogelijkheid tot tweemaal verlenging voor een periode van vijfentwintig (25) jaren, welk recht is verkregen door de overschrijving ten kantore van voormelde openbare registers (destijds gehouden te Amsterdam) op één februari negentienhonderd vierentachtig in register Hypotheken 4, deel 7503, nummer 68, van het afschrift van een akte uitgifte in erfpacht, verleden op éénendertig januari negentienhonderd vierentachtig voor genoemde notaris Schroeder;

4.5.290 *Artikel 4.1.290* met tijdelijk recht van erfpacht, blijkens de kadastrale registratie ten behoeve van de besloten vennootschap met beperkte aansprakelijkheid Scandia Vastgoed B.V., welk recht is gevestigd voor een periode van vijftig (50) jaren, eindigend ultimo éénendertig mei tweeduizend drieëndertig met de mogelijkheid tot verlenging voor een periode van vijfentwintig (25) jaren, welk recht is verkregen door de inschrijving ten kantore van voormelde openbare registers (destijds gehouden te Amsterdam) op dertig december negentienhonderd negenennegentig in register Hypotheken 4, deel 16329, nummer 16, van het afschrift van een akte van levering, verleden op diezelfde dag genoemde notaris Boodt;

4.5.291 *Artikel 4.1.291* met een tijdelijk recht van erfpacht, blijkens de kadastrale registratie ten behoeve van de besloten vennootschap met beperkte aansprakelijkheid SGS Nederland B.V. (ten tijde van het passeren van na te noemen aankomsttitel genaamd: Societé Générale de Surveillance (Nederland) B.V.), welk recht is gevestigd voor een periode van vijftig (50) jaren, eindigend ultimo éénendertig december tweeduizend drieëndertig met de mogelijkheid tot tweemaal verlenging voor een periode van vijfentwintig (25) jaren, welk recht is verkregen door de overschrijving ten kantore van voormelde openbare registers (destijds gehouden te Amsterdam) op tien september negentienhonderd vijfentachtig in register Hypotheken 4, deel 8034, nummer 47, van het afschrift van een akte van uitgifte in erfpacht, verleden op negen september negentienhonderd vijfentachtig voor mr. J.C. Posch, destijds notaris te Amsterdam. Bij akte van statuten wijziging verleden op tweeëntwintig april negentienhonderd zesennegentig is de naam van de besloten vennootschap met beperkte aansprakelijkheid Societé Générale de Surveillance (Nederland) B.V. gewijzigd in SGS Nederland B.V., waarvan blijkt uit een notariële verklaring wijziging tenaamstelling opgemaakt op negenentwintig april negentienhonderd zesennegentig door mr. B.A.G. van Nievelt, destijds notaris te Rotterdam, bij afschrift ingeschreven ten kantore van voormelde openbare registers (destijds gehouden te Amsterdam) op één mei negentienhonderd zesennegentig in register Hypotheken 4, deel

13452, nummer 8;

4.5.292 *Artikel 4.1.292* met een voortdurend recht van erfpacht, blijkens de kadastrale registratie ten behoeve van de naamloze vennootschap N.V. Holdingsmaatschappij De Telegraaf, welk recht is verkregen door de overschrijving ten kantore van voormelde openbare registers (destijds gehouden te Amsterdam) op zevenentwintig april negentienhonderd vierentachtig in register Hypotheken 4, deel 7569, nummer 39, van het afschrift van een akte van uitgifte in erfpacht, verleden op diezelfde dag voor genoemde notaris Van Lidth de Jeude;

4.5.293 *Artikel 4.1.293* met een voortdurend recht van erfpacht, blijkens de kadastrale registratie ten behoeve van de besloten vennootschap met beperkte aansprakelijkheid Lofgren Real Estate I B.V., welk recht is verkregen door de inschrijving ten kantore van voormelde openbare registers (destijds gehouden te Amsterdam) op zestien februari negentienhonderd negenennegentig in register Hypotheken 4, deel 15648, nummer 22, van het afschrift van een akte van levering, verleden op vijftien februari negentienhonderd negenennegentig voor mr. O.H. Over, destijds notaris te Amsterdam;

4.5.294 *Artikel 4.1.294* met een tijdelijk recht van erfpacht, blijkens de kadastrale registratie ten behoeve van de besloten vennootschap met beperkte aansprakelijkheid Breevast Properties I B.V., welk recht is gevestigd voor een periode van vijftig (50) jaren, eindigend ultimo achtentwintig februari tweeduizend vijfendertig met de mogelijkheid tot tweemaal verlenging voor een periode van vijfentwintig (25) jaren, welk recht is verkregen door de inschrijving ten kantore van voormelde openbare registers op achtentwintig december tweeduizend zes in register Hypotheken 4, deel 51311, nummer 142, van het afschrift van een akte van levering, op diezelfde dag verleden voor genoemde notaris Verlinden;

4.5.295 *Artikel 4.1.295* met een tijdelijk recht van erfpacht, blijkens de kadastrale registratie ten behoeve van de heer Petrus Theodorus Wilhelmus Visser en de heer Marcellus Hendrikus Visser, ieder voor de onverdeelde helft, welk recht is gevestigd voor een periode van drieëndertig (33) jaren en twee (2) maanden, eindigend ultimo achtentwintig februari tweeduizend zesenveertig, welk recht is verkregen door de inschrijving ten kantore van voormelde openbare registers op zestien april tweeduizend twaalf in register Hypotheken 4, deel 61362, nummer 58, van het afschrift van een akte uitgifte in tijdelijke erfpacht, verleden op diezelfde dag voor genoemde notaris Gopisingh;

4.5.296 *Artikel 4.1.296* met een voortdurend recht van erfpacht, blijkens de kadastrale registratie ten behoeve van de naamloze vennootschap N.V. Holdingsmaatschappij De Telegraaf, welk recht is verkregen door de overschrijving ten kantore van voormelde openbare registers (destijds gehouden te Amsterdam) op acht september negentienhonderd zesentachtig in register Hypotheken 4, deel 8424, nummer 41, van het afschrift van een akte van uitgifte in erfpacht, verleden op vijf september negentienhonderd zesentachtig voor genoemde notaris Van Lidth de Jeude;

4.5.297 *Artikel 4.1.297* met een tijdelijk recht van erfpacht, blijkens de kadastrale registratie ten behoeve van de besloten vennootschap met beperkte aansprakelijkheid David Hart Properties VII B.V., welk recht is gevestigd voor een periode van vijftig (50) jaren, twee

(2) maanden en zeventien (17) dagen, eindigend ultimo één januari tweeduizend vierendertig met de mogelijkheid tot tweemaal verlenging voor een periode van vijfentwintig (25) jaren, welk recht is verkregen door de inschrijving ten kantore van voormelde openbare registers op achtentwintig mei tweeduizend acht in register Hypotheken 4, deel 54718, nummer 178, van het afschrift van een akte van levering en wijziging erfpachtvoorwaarden, verleden op zevenentwintig mei tweeduizend acht voor een waarnemer van genoemde notaris Breedveld;

4.5.298 *Artikel 4.1.298* met een tijdelijk recht van erfpacht, blijkens de kadastrale registratie ten behoeve van de besloten vennootschap met beperkte aansprakelijkheid David Hart Properties VII B.V., welk recht oorspronkelijk was gevestigd voor een periode eindigend ultimo één januari tweeduizend vierendertig met de mogelijkheid tot tweemaal verlenging voor een periode van vijfentwintig (25) jaren, welk recht is verkregen en verlengd voor een periode eindigend ultimo éénendertig mei tweeduizend tweeënveertig met de mogelijkheid tot éénmaal verlenging voor een periode van vijfentwintig (25) jaren, zulks blijkens de inschrijving ten kantore van voormelde openbare registers op achtentwintig mei tweeduizend acht in register Hypotheken 4, deel 54718, nummer 178, van het afschrift van een akte van levering en wijziging erfpachtvoorwaarden, verleden op zevenentwintig mei tweeduizend acht voor een waarnemer van genoemde notaris Breedveld;

4.5.299 *Artikel 4.1.299* met een tijdelijk recht van erfpacht, blijkens de kadastrale registratie ten behoeve van de besloten vennootschap met beperkte aansprakelijkheid Kav Vastgoed B.V., welk recht is gevestigd voor een periode van vijftig (50) jaren, eindigend ultimo dertien september tweeduizend drieëntwintig, welk recht is verkregen door de inschrijving ten kantore van voormelde openbare registers (destijds gehouden te Amsterdam) op zes januari negentienhonderd achtennegentig in register Hypotheken 4, deel 14763, nummer 18, van het afschrift van een akte van levering, verleden op vijf januari negentienhonderd achtennegentig voor mr. C.B. Bakker, destijds notaris te Aalsmeer;

4.5.300 *Artikel 4.1.300* met een tijdelijk recht van erfpacht, blijkens de kadastrale registratie ten behoeve van de besloten vennootschap met beperkte aansprakelijkheid Scandia Vastgoed B.V., welk recht is gevestigd voor een periode van zevenenveertig (47) jaren en zeventien (17) dagen, eindigend ultimo éénendertig mei tweeduizend drieëndertig, met de mogelijkheid tot tweemaal verlenging voor een periode van vijfentwintig (25) jaren, welk recht is verkregen door de inschrijving ten kantore van voormelde openbare registers (destijds gehouden te Amsterdam) op dertig december negentienhonderd negenennegentig in register Hypotheken 4, deel 16329, nummer 16, van het afschrift van een akte van levering, op diezelfde dag verleden, voor genoemde notaris Boodt;

4.5.301 *Artikel 4.1.301* met een voortdurend recht van erfpacht, blijkens de kadastrale registratie ten behoeve van de naamloze vennootschap N.V. Holdingmaatschappij De Telegraaf, welk recht is gevestigd door de overschrijving ten kantore van voormelde openbare registers (destijds gehouden te Amsterdam) op achtentwintig november negentienhonderd zesentachtig in register Hypotheken 4, deel 8513, nummer 47, van het afschrift van een

akte van uitgifte in erfpacht, op diezelfde dag verleden voor genoemde notaris Van Lidth – de Jeude, welke akte is gerectificeerd door de overschrijving ten kantore van voormelde — openbare registers (destijds gehouden te Amsterdam) op vijftien mei negentienhonderd — zevenentachtig in register Hypotheken 4, deel 8709, nummer 10, van het afschrift van een akte van rectificatie, op diezelfde dag verleden voor genoemde notaris Van Lidth de ——— Jeude; ———

4.5.302 *Artikel 4.1.302* met een tijdelijk recht van erfpacht, blijkens de kadastrale registratie ten — behoeve van de besloten vennootschap met beperkte aansprakelijkheid David Hart ——— Properties XXII B.V., welk recht is gevestigd voor een periode van éénenveertig (41) —— jaren, zeven (7) maanden en zeventien (17) dagen, eindigend ultimo zeventien augustus — tweeduizend zesentwintig, ———
welk recht is verkregen en verenigd met andere erfpachtrechten door de inschrijving ten — kantore van voormelde openbare registers (destijds gehouden te Amsterdam) op negentien april tweeduizend vier in register Hypotheken 4, deel 18931, nummer 118, van het ——— afschrift van een akte van levering, verleden op zestien april tweeduizend vier voor ——— genoemde notaris Breedveld; ———

4.5.303 *Artikel 4.1.303* met een tijdelijk recht van erfpacht, blijkens de kadastrale registratie ten — behoeve van de besloten vennootschappen met beperkte aansprakelijkheid ———
- Estrada Vastgoed B.V., voor een één/derde (1/3) onverdeeld aandeel; en ———
- Sloterdam Vastgoed II B.V., voor een twee/derde (2/3) onverdeeld aandeel; ———

(ten tijde van het passeren van na te noemen aankomsttitel genaamd: Alexander Park —— Investments VII B.V.), welk recht is verenigd met andere erfpachtrechten en is gevestigd – voor een periode van éénenveertig (41) jaren en tien (10) maanden, eindigend ultimo —— éénendertig maart tweeduizend negenentwintig, met een mogelijkheid tot tweemaal ——— verlenging voor een periode van vijfentwintig (25) jaren, ———
welk recht is verkregen door de inschrijving ten kantore van voormelde openbare registers op vijf september tweeduizend zes in register Hypotheken 4, deel 50595, nummer 124, —— van het afschrift van een akte van koop en levering, verleden op vier september ——— tweeduizend zes voor genoemde notaris Meppelink. Vervolgens is bij een notariële akte — van juridische fusie verleden op zeven november tweeduizend acht voor genoemde notaris Meppelink, onder meer Alexander Park Investments VII B.V. als verdwijnende ——— vennootschap gefuseerd met Alexander Park Investments V B.V. als verkrijgende ——— vennootschap, welke fusie op acht november tweeduizend acht van kracht is geworden. — Blijkens een notariële akte eveneens verleden op zeven november tweeduizend acht voor – genoemde notaris Meppelink zijn de statuten van laatstgenoemde vennootschap per acht — november tweeduizend acht partieel gewijzigd, als gevolg waarvan de statutaire naam van Alexander Park Investments V B.V. is gewijzigd in: Alexander Park Investments II B.V. – Van voormelde fusie en naamswijziging blijkt uit een notariële verklaring van wijziging — tenaamstelling inhoudende een opgave als bedoeld in artikel 33 lid 4 van de kadasterwet, – opgemaakt op tien november tweeduizend acht voor genoemde notaris Meppelink, ——— waarvan een afschrift is ingeschreven ten kantore van voormelde openbare registers op elf november tweeduizend acht in register Hypotheken 4, deel 55768, nummer 181. Tot slot –

is bij een notariële akte van juridische zuivere splitsing, verleden op achtentwintig ——— december tweeduizend twaalf voor genoemde notaris Kasper, Alexander Park Investments II B.V. gesplitst in Estrada Vastgoed B.V. en Sloterdam Vastgoed B.V., welke splitsing op negenentwintig december tweeduizend twaalf van kracht is geworden. Van voormelde —— splitsing blijkt uit een notariële verklaring van wijziging tenaamstelling registergoederen, - opgemaakt op éénendertig januari tweeduizend dertien door genoemde notaris Kasper, —— waarvan een afschrift is ingeschreven ten kantore van voormelde openbare registers op —— één februari tweeduizend dertien in register Hypotheken 4, deel 62528, nummer 68; ———

4.5.304 *Artikel 4.1.304* met een tijdelijk recht van erfpacht, blijkens de kadastrale registratie ten — behoeve van de besloten vennootschap met beperkte aansprakelijkheid C. Steinweg- ——— Handelsveem B.V., eindigend ultimo éénendertig maart tweeduizend éénendertig, met de - mogelijkheid tot eenmaal verlenging voor een periode van vijfentwintig (25) jaren, door — de inschrijving ten kantore van voormelde openbare registers op achttien september ——— tweeduizend twaalf in register Hypotheken 4, deel 61954, nummer 163, van het afschrift — van een akte van koop en levering, verleden op zeventien september tweeduizend twaalf — voor mr. A.A. van Rhee, notaris te Amsterdam; ———————————————

4.5.305 *Artikel 4.1.305* met een tijdelijk recht van erfpacht, blijkens de kadastrale registratie ten — behoeve van de besloten vennootschap met beperkte aansprakelijkheid C.J. Hendriks —— Participaties B.V., eindigend ultimo drieëntwintig november tweeduizend zevenendertig — met de mogelijkheid tot tweemaal verlenging voor een periode van vijfentwintig (25) —— jaren, welk recht is verkregen door de inschrijving ten kantore van voormelde openbare — registers (destijds gehouden te Amsterdam) op twintig januari negentienhonderd ——— vijfennegentig in register Hypotheken 4, deel 12637, nummer 10, van het afschrift van een akte van levering, verleden op negentien januari negentienhonderd vijfennegentig voor —— een waarnemer van de met verlof afwezige genoemde notaris Van Reedt Dortland; ———

4.5.306 *Artikel 4.1.306* met een tijdelijk recht, blijkens de kadastrale registratie ten behoeve van de besloten vennootschap met beperkte aansprakelijkheid Scandia Vastgoed B.V., welk recht is gevestigd voor een periode van zesenveertig (46) jaren en één (1) maand, eindigend —— ultimo éénendertig mei tweeduizend drieëndertig, ———————————————
welk recht is verkregen door de inschrijving ten kantore van voormelde openbare registers (destijds gehouden te Amsterdam) op dertig december negentienhonderd negenennegentig in register Hypotheken 4, deel 16329, nummer 16, van het afschrift van een akte van —— levering, op diezelfde dag verleden, voor genoemde notaris Boodt; ———————————

4.5.307 *Artikel 4.1.307* met een eeuwigdurend recht van erfpacht, blijkens de kadastrale registratie ten behoeve van de stichting: Stichting Van Herk Vastgoed I, welk recht is verkregen door de inschrijving ten kantore van voormelde openbare registers (destijds gehouden te ——— Amsterdam) op vijf juli tweeduizend één in register Hypotheken 4, deel 17495, nummer 6, van het afschrift van een akte van levering, verleden op vier juli tweeduizend één voor mr. M.J. Dussel, notaris te Rotterdam. Bij diezelfde akte heeft de stichting: Stichting Van —— Herk Vastgoed I vervolgens de economische gerechtigdheid tot onder meer voormeld —— eeuwigdurend recht van erfpacht overgedragen aan de commanditaire vennootschap Van – Herk Vastgoed I C.V.; ———————————————

4.5.308 *Artikel 4.1.308* met een tijdelijk recht van erfpacht, blijkens de kadastrale registratie ten behoeve van de heren Jasper Adrianus van Duuren en Jeroen Petrus Antonius van Duuren, ieder voor de onverdeelde helft, verkregen ten behoeve van de maatschap: Beleggingsmaatschap Van Duuren Vastgoed, welk recht is gevestigd voor een periode van vijftig (50) jaren, eindigend ultimo éénendertig december tweeduizend vijfenvijftig, welk recht is verkregen door de inschrijving ten kantore van voormelde openbare registers (destijds gehouden te Amsterdam) op negenentwintig december tweeduizend vijf in register Hypotheken 4, deel 19383, nummer 188, van het afschrift van een akte van wijziging erfpacht, op diezelfde dag verleden voor genoemde notaris Reijntjes;

4.5.309 *Artikel 4.1.309* met een tijdelijk recht van erfpacht, blijkens de kadastrale registratie ten behoeve van de heren Jasper Adrianus van Duuren en Jeroen Petrus Antonius van Duuren, ieder voor de onverdeelde helft, verkregen ten behoeve van de maatschap: Beleggingsmaatschap Van Duuren Vastgoed, welk recht is gevestigd voor een periode van vijftig (50) jaren, eindigend ultimo éénendertig december tweeduizend vijfenvijftig, welk recht is verkregen door de inschrijving ten kantore van voormelde openbare registers (destijds gehouden te Amsterdam) op negenentwintig december tweeduizend vijf in register Hypotheken 4, deel 19383, nummer 188, van het afschrift van een akte van wijziging erfpacht, op diezelfde dag verleden voor genoemde notaris Reijntjes;

4.5.310 *Artikel 4.1.310* met een tijdelijk recht van erfpacht, blijkens de kadastrale registratie ten behoeve van de besloten vennootschap met beperkte aansprakelijkheid Cleaning & Services Amsterdam B.V., eindigend ultimo drieëntwintig februari tweeduizend achtendertig,

welk recht is verkregen door de inschrijving ten kantore van voormelde openbare registers op één september tweeduizend elf in register Hypotheken 4, deel 60394, nummer 192, van het afschrift van een akte van levering, verleden op éénendertig augustus tweeduizend elf voor genoemde notaris Blom, mede in verband met de inschrijving ten kantore van voormelde openbare registers op vijfentwintig maart tweeduizend dertien in register Hypotheken 4, deel 62706, nummer 58 van het afschrift van een akte van uitgifte, wijziging en vereniging erfpacht, op diezelfde dag verleden voor genoemde notaris Blom;

4.5.311 *Artikel 4.1.311* met een voortdurend recht van erfpacht, blijkens de kadastrale registratie ten behoeve van de besloten vennootschap met beperkte aansprakelijkheid All-In Real Estate B.V. (ten tijde van het passeren van na te noemen aankomsttitel genaamd: La Voliere Vastgoed B.V.),

welk recht is verkregen door de inschrijving ten kantore van voormelde openbare registers op veertien januari tweeduizend elf in register Hypotheken 4, deel 59425, nummer 82, van het afschrift van een akte van levering, op diezelfde dag verleden voor een waarnemer van genoemde notaris Quist. Blijkens een notariële akte verleden op zes mei tweeduizend elf voor genoemde notaris Holdinga, is de naam van La Voliere Vastgoed B.V. per diezelfde datum gewijzigd in: All-in Real Estate B.V. Van voormelde naamswijziging blijkt uit een notariële verklaring van naamsverandering inhoudende een opgave als bedoeld in artikel 33 lid 2 van de Kadasterwet, opgemaakt op veertien december tweeduizend elf voor een waarnemer van genoemde notaris Holdinga, waarvan een afschrift is ingeschreven ten

kantore van voormelde openbare registers op vijftien december tweeduizend elf in register Hypotheken 4, deel 60755, nummer 146. Vervolgens is bij een akte op tweeëntwintig maart tweeduizend twaalf verleden voor genoemde notaris Holdinga de naam van All-in Real Estate B.V. per diezelfde datum gewijzigd in: All-In Real Estate B.V., van welke naamswijziging blijkt uit een notariële verklaring van naamsverandering inhoudende een opgave als bedoeld in artikel 33 lid 2 van de Kadasterwet, opgemaakt op achtentwintig maart tweeduizend twaalf voor een waarnemer van genoemde notaris Holdinga, waarvan een afschrift is ingeschreven ten kantore van voormelde openbare registers op twee april tweeduizend twaalf in register Hypotheken 4, deel 61240, nummer 58;

4.5.312 *Artikel 4.1.312* met een voortdurend recht van erfpacht (dat tevens is gevestigd op andere percelen), blijkens de kadastrale registratie ten behoeve van de besloten vennootschap met beperkte aansprakelijkheid Hoflaan Vastgoed B.V., welk recht is verkregen door de inschrijving ten kantore van voormelde openbare registers op drie april tweeduizend acht in register Hypotheken 4, deel 54405, nummer 176, van het afschrift van een akte van levering, op diezelfde dag verleden voor een waarnemer van genoemde notaris Lohman;

4.5.313 *Artikel 4.1.313* met een tijdelijk recht van erfpacht, blijkens de kadastrale registratie ten behoeve van de besloten vennootschap met beperkte aansprakelijkheid Saedt Beheer B.V. (ten tijde van het passeren van na te noemen aankomsttitel genaamd: Machinefabriek Saedt B.V.),

welk recht oorspronkelijk is gevestigd als een voortdurend recht van erfpacht door de overschrijving ten kantore van voormelde openbare registers (destijds gehouden te Amsterdam) op vijf juni negentienhonderd negenentachtig in register Hypotheken 4, deel 9614, nummer 59, van het afschrift van een akte van uitgifte in erfpacht, verleden op twee juni negentienhonderd negenentachtig voor mr. M.C. Blank, destijds notaris te Amsterdam. Blijkens een notariële akte verleden op één augustus tweeduizend zes voor mr. O. Buitjes, notaris te Hoorn, zijn de statuten van Machinefabriek Saedt B.V. geheel gewijzigd, als gevolg waarvan de statutaire naam van laatstgenoemde vennootschap per diezelfde datum is gewijzigd in: Saedt Beheer B.V. Van voormelde naamswijziging blijkt uit een notariële verklaring opgemaakt op twee augustus tweeduizend zes voor genoemde notaris Buitjes, waarvan een afschrift is ingeschreven ten kantore van voormelde openbare registers op vier augustus tweeduizend zes in register Hypotheken 4, deel 50409, nummer 26,

voormeld voortdurend recht van erfpacht is vervolgens gewijzigd in een tijdelijk recht van erfpacht, eindigend ultimo dertig juni tweeduizend negenenvijftig, en samengevoegd met een andere recht van erfpacht, zulks door de inschrijving ten kantore van voormelde openbare registers op vijfentwintig november tweeduizend negen in register Hypotheken 4, deel 57501, nummer 131, van het afschrift van een akte van uitgifte in tijdelijke erfpacht en wijziging bestaand voortdurend recht van erfpacht en samenvoeging tijdelijke rechten van erfpacht, op diezelfde dag verleden voor genoemde notaris Meppelink;

4.5.314 *Artikel 4.1.314* met een tijdelijk recht van erfpacht, blijkens de kadastrale registratie ten behoeve van de besloten vennootschap met beperkte aansprakelijkheid Queenstaete II B.V. (ten tijde van het passeren van na te noemen aankomsttitel genaamd: Die Haghe

Vastgoed Fonds B.V.) en de besloten vennootschap met beperkte aansprakelijkheid ——— Kneuterdijk Monumenten B.V., elk voor de onverdeelde helft, welk recht is gevestigd —— voor een periode van vierenveertig (44) jaren en elf (11) maanden, eindigend ultimo ——— éénendertig augustus tweeduizend drieëndertig, met een mogelijkheid tot tweemaal ——— verlenging voor een periode van vijfentwintig (25) jaren, welk recht is verkregen: ———

- voor wat betreft de onverdeelde helft van Queenstaete II B.V. (destijds genaamd: - Die Haghe Vastgoed Fonds B.V.), door de inschrijving ten kantore van voormelde openbare registers (destijds gehouden te Amsterdam) op twee mei tweeduizend in register Hypotheken 4, deel 16577, nummer 28, van het afschrift van een akte van levering , verleden op één mei tweeduizend voor mr. O.J.M. de Bruijn, destijds — notaris te 's-Gravenhage. Vervolgens is bij een notariële akte van juridische ——— splitsing en oprichting van twee besloten vennootschappen met beperkte ——— aansprakelijkheid verleden op zevenentwintig november tweeduizend twee voor — genoemde notaris De Bruijn, Die Haghe Vastgoed Fonds B.V. opgehouden te —— bestaan en is haar gehele vermogen, waaronder de onverdeelde helft in voormeld - tijdelijk recht van erfpacht, onder algemene titel overgegaan op de bij diezelfde — akte opgerichte besloten vennootschap met beperkte aansprakelijkheid ——— Queenstaete II B.V., van welke akte een afschrift is ingeschreven ten kantore van - voormelde openbare registers op negenentwintig november tweeduizend twee in — register Hypotheken 4, deel 18632, nummer 76; ———
- voor wat betreft de onverdeelde helft van Kneuterdijk Monumenten B.V., door de inschrijving ten kantore van voormelde openbare registers (destijds gehouden te — Amsterdam) op drie februari tweeduizend drie in register Hypotheken 4, deel —— 18675, nummer 106, van het afschrift van een akte van levering, verleden op —— éénendertig januari tweeduizend drie voor genoemde notaris Van Agt; ———

4.5.315 *Artikel 4.1.315* met een tijdelijk recht van erfpacht, blijkens de kadastrale registratie ten — behoeve van de besloten vennootschap met beperkte aansprakelijkheid Queenstaete II —— B.V. (ten tijde van het passeren van na te noemen aankomsttitel genaamd: Die Haghe —— Vastgoed Fonds B.V.) en de besloten vennootschap met beperkte aansprakelijkheid ——— Kneuterdijk Monumenten B.V., elk voor de onverdeelde helft, welk recht is gevestigd —— voor een periode van vierenveertig (44) jaren en elf (11) maanden, eindigend ultimo ——— éénendertig augustus tweeduizend drieëndertig, met een mogelijkheid tot tweemaal ——— verlenging voor een periode van vijfentwintig (25) jaren, welk recht is verkregen: ———

- voor wat betreft de onverdeelde helft van Queenstaete II B.V. (destijds genaamd: - Die Haghe Vastgoed Fonds B.V.), door de inschrijving ten kantore van voormelde openbare registers (destijds gehouden te Amsterdam) op twee mei tweeduizend in register Hypotheken 4, deel 16577, nummer 28, van het afschrift van een akte van levering , verleden op één mei tweeduizend voor genoemde notaris De Bruijn. —— Vervolgens is bij een notariële akte van juridische splitsing en oprichting van —— twee besloten vennootschappen met beperkte aansprakelijkheid verleden op ——— zevenentwintig november tweeduizend twee voor genoemde notaris De Bruijn, — Die Haghe Vastgoed Fonds B.V. opgehouden te bestaan en is haar gehele ———

vermogen, waaronder de onverdeelde helft in voormeld tijdelijk recht van ——— erfpacht, onder algemene titel overgegaan op de bij diezelfde akte opgerichte —— besloten vennootschap met beperkte aansprakelijkheid Queenstaete II B.V., van — welke akte een afschrift is ingeschreven ten kantore van voormelde openbare —— registers op negenentwintig november tweeduizend twee in register Hypotheken — 4, deel 18632, nummer 76; ———————————————————

- voor wat betreft de onverdeelde helft van Kneuterdijk Monumenten B.V., door de inschrijving ten kantore van voormelde openbare registers (destijds gehouden te — Amsterdam) op drie februari tweeduizend drie in register Hypotheken 4, deel —— 18675, nummer 106, van het afschrift van een akte van levering, verleden op —— éénendertig januari tweeduizend drie voor genoemde notaris Van Agt; ————

4.5.316 *Artikel 4.1.316* met een tijdelijk recht van erfpacht, blijkens de kadastrale registratie ten — behoeve van de besloten vennootschap met beperkte aansprakelijkheid Queenstaete II —— B.V. (ten tijde van het passeren van na te noemen aankomsttitel genaamd: Die Haghe —— Vastgoed Fonds B.V.) en de besloten vennootschap met beperkte aansprakelijkheid ——— Kneuterdijk Monumenten B.V., elk voor de onverdeelde helft, welk recht is gevestigd —— voor een periode van vierenveertig (44) jaren en elf (11) maanden, eindigend ultimo ——— éénendertig augustus tweeduizend drieëndertig, met een mogelijkheid tot tweemaal ——— verlenging voor een periode van vijfentwintig (25) jaren, welk recht is verkregen: ————

- voor wat betreft de onverdeelde helft van Queenstaete II B.V. (destijds genaamd: - Die Haghe Vastgoed Fonds B.V.), door de inschrijving ten kantore van voormelde openbare registers (destijds gehouden te Amsterdam) op twee mei tweeduizend in register Hypotheken 4, deel 16577, nummer 28, van het afschrift van een akte van levering , verleden op één mei tweeduizend voor genoemde notaris De Bruijn. —— Vervolgens is bij een notariële akte van juridische splitsing en oprichting van —— twee besloten vennootschappen met beperkte aansprakelijkheid verleden op ——— zevenentwintig november tweeduizend twee voor genoemde notaris De Bruijn, — Die Haghe Vastgoed Fonds B.V. opgehouden te bestaan en is haar gehele ——— vermogen, waaronder de onverdeelde helft in voormeld tijdelijk recht van ——— erfpacht, onder algemene titel overgegaan op de bij diezelfde akte opgerichte —— besloten vennootschap met beperkte aansprakelijkheid Queenstaete II B.V., van — welke akte een afschrift is ingeschreven ten kantore van voormelde openbare —— registers op negenentwintig november tweeduizend twee in register Hypotheken — 4, deel 18632, nummer 76; ———————————————————
- voor wat betreft de onverdeelde helft van Kneuterdijk Monumenten B.V., door de inschrijving ten kantore van voormelde openbare registers (destijds gehouden te — Amsterdam) op drie februari tweeduizend drie in register Hypotheken 4, deel —— 18675, nummer 106, van het afschrift van een akte van levering, verleden op —— éénendertig januari tweeduizend drie voor genoemde notaris Van Agt; ————

4.5.317 *Artikel 4.1.317* met een tijdelijk recht van erfpacht, blijkens de kadastrale registratie ten — behoeve van de heren Jasper Adrianus van Duuren en Jeroen Petrus Antonius van Duuren, ieder voor de onverdeelde helft, verkregen ten behoeve van de maatschap: ————

Beleggingsmaatschap Van Duuren Vastgoed, welk recht is gevestigd voor een periode van vijftig (50) jaren, eindigend ultimo éénendertig december tweeduizend vijfenvijftig, ——— welk recht is verkregen door de inschrijving ten kantore van voormelde openbare registers (destijds gehouden te Amsterdam) op negenentwintig december tweeduizend vijf in ——— register Hypotheken 4, deel 19383, nummer 188, van het afschrift van een akte van ——— wijziging erfpacht, op diezelfde dag verleden voor genoemde notaris Reijntjes; ———

4.5.318 *Artikel 4.1.318* met een voortdurend recht van erfpacht, blijkens de kadastrale registratie — ten behoeve van de besloten vennootschap met beperkte aansprakelijkheid Valad ——— Netherlands Amsterdam I B.V. (ten tijde van het passeren van na te noemen aankomsttitel genoemd: Multi-Let Industrial Property 11 B.V.) , ——— welk recht is verkregen door de inschrijving ten kantore van voormelde openbare registers (destijds gehouden te Amsterdam) op tien februari tweeduizend drie in register ——— Hypotheken 4, deel 18680, nummer 57, van het afschrift van een akte van levering ——— registergoed, verleden op zeven februari tweeduizend drie voor genoemde notaris Bakker. Blijkens een notariële akte verleden op zevenentwintig september tweeduizend zeven voor mr. C.J.J.M. van Gool, notaris te Amsterdam zijn de statuten van Multi-Let Industrial —— Property 11 B.V. per diezelfde dag gewijzigd, als gevolg waarvan de statutaire naam van – laatst genoemde vennootschap is gewijzigd in: Valad Netherlands Amsterdam I B.V. Van voormelde naamswijziging blijkt uit een notariële verklaring van wijziging tenaamstelling, opgemaakt op twee oktober tweeduizend zeven voor genoemde notaris Van Gool, ——— waarvan een afschrift is ingeschreven ten kantore van voormelde openbare registers op —— vier oktober tweeduizend zeven in register Hypotheken 4, deel 53178, nummer 156; ———

4.5.319 *Artikel 4.1.319* met een tijdelijk recht van erfpacht, blijkens de kadastrale registratie ten — behoeve van de besloten vennootschappen met beperkte aansprakelijkheid ———

- Estrada Vastgoed B.V., voor een één/derde (1/3) onverdeeld aandeel; en ———
- Sloterdam Vastgoed II B.V., voor een twee/derde (2/3) onverdeeld aandeel; ———

(ten tijde van het passeren van na te noemen aankomsttitel genaamd: ——— Alexander Park Investments VII B.V.), welk recht is verenigd met andere ——— erfpachtrechten en is gevestigd voor een periode van éénenveertig (41) jaren en ——— tien (10) maanden, eindigend ultimo éénendertig maart tweeduizend ——— negenentwintig, met een mogelijkheid tot tweemaal verlenging voor een ——— periode van vijfentwintig (25) jaren, ———
welk recht is verkregen door de inschrijving ten kantore van voormelde openbare registers op vijf september tweeduizend zes in register Hypotheken 4, deel 50595, nummer 124, —— van het afschrift van een akte van koop en levering, verleden op vier september ——— tweeduizend zes voor genoemde notaris Meppelink. Vervolgens is bij een notariële akte — van juridische fusie verleden op zeven november tweeduizend acht voor genoemde notaris Meppelink, onder meer Alexander Park Investments VII B.V. als verdwijnende ——— vennootschap gefuseerd met Alexander Park Investments V B.V. als verkrijgende ——— vennootschap, welke fusie op acht november tweeduizend acht van kracht is geworden. —— Blijkens een notariële akte eveneens verleden op zeven november tweeduizend acht voor – genoemde notaris Meppelink zijn de statuten van laatstgenoemde vennootschap per acht —

november tweeduizend acht partieel gewijzigd, als gevolg waarvan de statutaire naam van Alexander Park Investments V B.V. is gewijzigd in: Alexander Park Investments II B.V. – Van voormelde fusie en naamswijziging blijkt uit een notariële verklaring van wijziging — tenaamstelling inhoudende een opgave als bedoeld in artikel 33 lid 4 van de kadasterwet, – opgemaakt op tien november tweeduizend acht voor genoemde notaris Meppelink, ——— waarvan een afschrift is ingeschreven ten kantore van voormelde openbare registers op elf november tweeduizend acht in register Hypotheken 4, deel 55768, nummer 181. Tot slot – is bij een notariële akte van juridische zuivere splitsing, verleden op achtentwintig ——— december tweeduizend twaalf voor genoemde notaris Kasper, Alexander Park Investments II B.V. gesplitst in Estrada Vastgoed B.V. en Sloterdam Vastgoed B.V., welke splitsing op negenentwintig december tweeduizend twaalf van kracht is geworden. Van voormelde —— splitsing blijkt uit een notariële verklaring van wijziging tenaamstelling registergoederen, – opgemaakt op éénendertig januari tweeduizend dertien door genoemde notaris Kasper, —— waarvan een afschrift is ingeschreven ten kantore van voormelde openbare registers op —— één februari tweeduizend dertien in register Hypotheken 4, deel 62528, nummer 68; ———

4.5.320 *Artikel 4.1.320* met een voortdurend recht van erfpacht, blijkens de kadastrale registratie — ten behoeve van de besloten vennootschap met beperkte aansprakelijkheid Holacht B.V., – welk recht is gevestigd door de overschrijving ten kantore van voormelde openbare ——— registers (destijds gehouden te Amsterdam) op twee april negentienhonderd éénennegentig in register Hypotheken 4, deel 10434, nummer 3, van het afschrift van een akte van ——— uitgifte in erfpacht, verleden op achtentwintig maart negentienhonderd éénennegentig —— voor genoemde notaris Sypkens; ———

4.5.321 *Artikel 4.1.321* met een met een voortdurend recht van erfpacht, blijkens de kadastrale —— registratie ten behoeve van de heer Peter Frederik Wilhelm Frijlink, ——— welk recht is verkregen door de inschrijving ten kantore van voormelde openbare registers (destijds gehouden te Amsterdam) op éénendertig mei tweeduizend zes in register ——— Hypotheken 4, deel 19506, nummer 35, van het afschrift van een akte van levering, ——— verleden op dertig mei tweeduizend zes voor genoemde notaris Van Harseler, en ——— vervolgens is gewijzigd door de inschrijving ten kantore van voormelde openbare registers op zesentwintig mei tweeduizend acht in register Hypotheken 4, deel 54708, nummer 33, – van het afschrift van een akte van wijziging erfpachtbepalingen, op diezelfde dag verleden voor genoemde notaris Van Harseler; ———

4.5.322 *Artikel 4.1.322* met een voortdurend recht van erfpacht (dat tevens is gevestigd op een —— ander perceel), blijkens de kadastrale registratie ten behoeve van de besloten ——— vennootschap Hoflaan Vastgoed B.V., welk recht is verkregen door de inschrijving ten —— kantore van voormelde openbare registers op drie april tweeduizend acht in register ——— Hypotheken 4, deel 54405, nummer 176, van het afschrift van een akte van levering, op — diezelfde dag verleden voor een waarnemer van genoemde notaris Lohman; ———

4.5.323 *Artikel 4.1.323* met een tijdelijk recht van erfpacht, blijkens de kadastrale registratie ten — behoeve van de besloten vennootschap met beperkte aansprakelijkheid Stam en Bakker — B.V., eindigend ultimo dertig november tweeduizend drieëndertig, ——— welk recht is gevestigd en verenigd met een ander recht van erfpacht door de ———

overschrijving ten kantore van voormelde openbare registers (destijds gehouden te Amsterdam) op dertien november negentienhonderd negentig in register Hypotheken 4, deel 10265, nummer 21, van het afschrift van een akte van uitgifte in erfpacht, op diezelfde dag verleden voor genoemde notaris Schroeder;

4.5.324 *Artikel 4.1.324* met een voortdurend recht van erfpacht, blijkens de kadastrale registratie ten behoeve van de besloten vennootschap met beperkte aansprakelijkheid Faber Holding B.V., welk recht is verkregen door de inschrijving ten kantore van voormelde openbare registers op zes februari tweeduizend dertien in register Hypotheken 4, deel 62553, nummer 13, van het afschrift van een akte van levering, houdende kwijting voor de betaling van de koopprijs, verleden op vijf februari tweeduizend dertien voor mr. F.G.M. van der Valk, notaris te Zandvoort;

4.5.325 *Artikel 4.1.325* met een voortdurend recht van erfpacht, blijkens de kadastrale registratie ten behoeve van de besloten vennootschappen met beperkte aansprakelijkheid

- First Trading Property I B.V., voor een negen/tiende (9/10) onverdeeld aandeel; en
- Stertax 370 B.V., voor een één/tiende (1/10) onverdeeld aandeel;

verkregen ten behoeve van de commanditaire vennootschap Slotercoop C.V., voormeld recht is destijds verkregen door voornoemde vennootschap Stertax 370 B.V. door de inschrijving ten kantore van voormelde openbare registers (destijds gehouden te Amsterdam) op twintig mei negentienhonderd negenennegentig in register Hypotheken 4, deel 15832, nummer 19, van het afschrift van een akte van levering, verleden op negentien mei negentienhonderd negenennegentig voor mr. H. van Wilsum, notaris te Amsterdam. Vervolgens is blijkens een akte van inbreng verleden op negentien mei negentienhonderd negenennegentig voor genoemde notaris Van Wilsum, het negen/tiende (9/10) onverdeeld aandeel in de juridische eigendom van voormeld voortdurend recht van erfpacht ten titel van inbreng geleverd aan voormelde vennootschap First Trading Property I B.V., van welke akte een afschrift is ingeschreven ten kantore van voormelde openbare registers (destijds gehouden te Amsterdam) op twintig mei negentienhonderd negenennegentig in register Hypotheken 4, deel 15832, nummer 18. Voorts is bij genoemde akte van inbreng de gehele economische gerechtigdheid tot het voortdurend recht van erfpacht ingebracht in voormelde commanditaire vennootschap Slotercoop C.V.;

4.5.326 *Artikel 4.1.326* met een voortdurend recht van erfpacht, blijkens de kadastrale registratie ten behoeve van de naamloze vennootschap N.V. Holdingmaatschappij De Telegraaf, welk recht is gevestigd door de overschrijving ten kantore van voormelde openbare registers (destijds gehouden te Amsterdam) op zeventien juli negentienhonderd negentig in register Hypotheken 4, deel 10137, nummer 42, van het afschrift van een akte van uitgifte in erfpacht, verleden op zestien juli negentienhonderd negentig voor genoemde notaris Van Lidth de Jeude;

4.5.327 *Artikel 4.1.327* met een tijdelijk recht van erfpacht, blijkens de kadastrale registratie ten behoeve van de besloten vennootschap met beperkte aansprakelijkheid Heijmans Facilitair Bedrijf B.V., eindigend ultimo éénendertig december tweeduizend achtentwintig met een mogelijkheid tot een eenmalige verlenging voor een periode van vijfentwintig (25) jaren,

welk recht is verkregen door de inschrijving ten kantore van voormelde openbare registers op drieëntwintig december tweeduizend elf in register Hypotheken 4, deel 60925, nummer 20, van het afschrift van een akte van levering, verleden op tweeëntwintig december tweeduizend elf voor mr. M.M. Robbers, notaris te 's-Hertogenbosch;

4.5.328 *Artikel 4.1.328* met een voortdurend recht van erfpacht, blijkens de kadastrale registratie ten behoeve van de heer Petrus Adrianus Joseph van Leeuwen en de heer Geoffrey Antonius Theodora Maria Groenewoud, ieder voor de onverdeelde helft, welk recht is verkregen door de inschrijving ten kantore van voormelde openbare registers op één september tweeduizend acht in register Hypotheken 4, deel 55339, nummer 69, van het afschrift van een akte van levering, verleden op negenentwintig augustus tweeduizend acht voor genoemde notaris Van Velten;

4.5.329 *Artikel 4.1.329* met een tijdelijk recht van erfpacht, blijkens de kadastrale registratie ten behoeve van de besloten vennootschap met beperkte aansprakelijkheid Graniet Import Benelux B.V., welk recht is gevestigd voor een periode van vijftig (50) jaren, eindigend ultimo éénendertig december tweeduizend negenendertig, welk recht is gevestigd door de overschrijving ten kantore van voormelde openbare registers (destijds gehouden te Amsterdam) op één februari negentienhonderd éénennegentig in register Hypotheken 4, deel 10373, nummer 16, van het afschrift van een akte van uitgifte in erfpacht, op diezelfde dag verleden voor genoemde notaris Schroeder;

4.5.330 *Artikel 4.1.330* met een voortdurend recht van erfpacht, blijkens de kadastrale registratie ten behoeve van de heer Robbert Paul Rappange, welk recht is verkregen door de inschrijving ten kantore van voormelde openbare registers op elf januari tweeduizend zeven in register Hypotheken 4, deel 51462, nummer 47, van het afschrift van een akte van levering, verleden op tien januari tweeduizend zeven voor genoemde notaris Berger;

4.5.331 *Artikel 4.1.331* met een voortdurend recht van erfpacht, blijkens de kadastrale registratie ten behoeve van de besloten vennootschap met beperkte aansprakelijkheid Drukkerij Mart. Spruijt B.V., welk recht is gevestigd en verenigd met andere erfpachtrechten door de inschrijving ten kantore van voormelde openbare registers (destijds gehouden te Amsterdam) op veertien augustus negentienhonderd tweeënnegentig in register Hypotheken 4, deel 11081, nummer 45, van het afschrift van een akte van uitgifte in erfpacht, op diezelfde dag verleden voor genoemde notaris Bouwman;

4.5.332 *Artikel 4.1.332* met een voortdurend recht van erfpacht, blijkens de kadastrale registratie ten behoeve van de besloten vennootschap met beperkte aansprakelijkheid SVDT Holding B.V. (ten tijde van het passeren van na te noemen aankomsttitel genoemd: Fnidsen Vastgoed B.V.), welk recht is verkregen door de inschrijving ten kantore van voormelde openbare registers (destijds gehouden te Amsterdam) op zes juni tweeduizend vijf in register Hypotheken 4, deel 19219, nummer 122, van het afschrift van een akte van levering, verleden op drie juni tweeduizend vijf voor mr. J.F. Hofman, notaris te Zaanstad. Blijkens een notariële akte verleden op drie augustus tweeduizend zeven voor genoemde notaris Hofman zijn de statuten van Fnidsen Vastgoed B.V. vervolgens gewijzigd, als gevolg waarvan de statutaire naam van laatst genoemde vennootschap is gewijzigd in: SVDT Holding B.V. Van voormelde naamswijziging blijkt uit een notariële verklaring

van wijziging tenaamstelling, opgemaakt op vijftien november tweeduizend zeven voor genoemde notaris Hofman, waarvan een afschrift is ingeschreven ten kantore van voormelde openbare registers op zestien november tweeduizend zeven in register Hypotheken 4, deel 53495, nummer 79;

4.5.333 *Artikel 4.1.333* met een voortdurend recht van erfpacht, blijkens de kadastrale registratie ten behoeve van de besloten vennootschap met beperkte aansprakelijkheid Digital Netherlands V B.V., welk recht is verkregen door de inschrijving ten kantore van voormelde openbare registers op achtentwintig juli tweeduizend zes in register Hypotheken 4, deel 50323, nummer 170, van het afschrift van een akte van levering, verleden op zevenentwintig juli tweeduizend zeven voor een waarnemer van genoemde notaris Dijk, welke akte is verbeterd door de inschrijving ten kantore van voormelde openbare registers op éénentwintig juni tweeduizend zeven in register Hypotheken 4, deel 52514, nummer 49, van een afschrift van een proces-verbaal-akte van verbetering, verleden op twintig juni tweeduizend zeven voor voornoemde notaris Dijk;

4.5.334 *Artikel 4.1.334* met een tijdelijk recht van erfpacht, blijkens de kadastrale registratie ten behoeve van de besloten vennootschap met beperkte aansprakelijkheid Sagrex B.V. (ten tijde van het passeren van de na te noemen aankomsttitel genaamd: Exploitatiemaatschappij Australiëhaven B.V.), welk recht is gevestigd voor een periode van vijftig (50) jaren, eindigend ultimo dertig september tweeduizend veertig, welk recht is verkregen door de inschrijving ten kantore van voormelde openbare registers (destijds gehouden te Amsterdam) op één oktober negentienhonderd tweeënnegentig in register Hypotheken 4, deel 11138, nummer 27, van het afschrift van een akte erfpachtuitgifte, verleden op dertig september negentienhonderd tweeënnegentig voor genoemde notaris Lijdsman, zulks mede in verband met een akte van fusie, verleden op zevenentwintig december tweeduizend twaalf voor een waarnemer van genoemde notaris Lijdsman, thans notaris te Amsterdam, waarbij Exploitatiemaatschappij Australiëhaven B.V. als verdwijnende vennootschap is gefuseerd met Sagrex B.V. als verkrijgende vennootschap, welke fusie op achtentwintig december tweeduizend twaalf van kracht is geworden. Van voormelde fusie blijkt uit een notariële verklaring van naamswijziging, opgemaakt op veertien januari tweeduizend dertien door genoemden notaris Lijdsman, waarvan een afschrift is ingeschreven ten kantore van voormelde openbare registers op vijftien januari tweeduizend dertien in register Hypotheken 4, deel 62465, nummer 195;

4.5.335 *Artikel 4.1.335* met een voortdurend recht van erfpacht, blijkens de kadastrale registratie ten behoeve van de besloten vennootschap met beperkte aansprakelijkheid Exploitatiemaatschappij Wheere B.V., welk recht is verkregen door de inschrijving ten kantore van voormelde openbare registers (destijds gehouden te Amsterdam) op zeven februari tweeduizend vijf in register Hypotheken 4, deel 19136, nummer 200, van het afschrift van een akte van levering, op diezelfde dag verleden voor een waarnemer van genoemde notaris Meppelink;

4.5.336 *Artikel 4.1.336* met een voortdurend recht van erfpacht, blijkens de kadastrale registratie ten behoeve van de naamloze vennootschap Warehouses De Pauw Nederland N.V., welk recht is verkregen door de inschrijving ten kantore van voormelde openbare registers

op negenentwintig april tweeduizend elf in register Hypotheken 4, deel 59892, nummer 45, van het afschrift van een akte van levering, op diezelfde dag verleden voor genoemde notaris Hoppenbrouwers;

4.5.337 *Artikel 4.1.337* met een tijdelijk recht van erfpacht, blijkens de kadastrale registratie ten behoeve van de besloten vennootschap met beperkte aansprakelijkheid Beemsterboer Vastgoed Warmenhuizen B.V. (ten tijde van het passeren van na te noemen aankomsttitel genoemd: Delta Parel B.V.), eindigend ultimo éénendertig mei tweeduizend tweeënveertig, welk recht is verkregen door de inschrijving ten kantore van voormelde openbare registers (destijds gehouden te Amsterdam) op drieëntwintig september negentienhonderd zevenennegentig in register Hypotheken 4, deel 14514, nummer 45, van het afschrift van een akte van levering, verleden op tweeëntwintig september negentienhonderd zevenennegentig voor een waarnemer van mr. J.E.A. Eijckelhof, destijds notaris te Schoorldam. Blijkens een notariële akte verleden op achtentwintig oktober negentienhonderd zevenennegentig voor genoemde notaris Eijckelhof zijn de statuten van Delta Parel B.V. vervolgens gewijzigd, als gevolg waarvan de statutaire naam van laatst genoemde vennootschap per diezelfde datum is gewijzigd in: Beemsterboer Vastgoed Warmenhuizen B.V. Van voormelde naamswijziging blijkt uit een notariële verklaring van wijziging tenaamstelling, opgemaakt op achtentwintig oktober negentienhonderd zevenennegentig voor genoemde notaris Eijckelhof, waarvan een afschrift is ingeschreven ten kantore van voormelde openbare registers (destijds gehouden te Amsterdam) op negenentwintig oktober negentienhonderd zevenennegentig in register Hypotheken 4, deel 14586, nummer 40. Voormeld recht is tenslotte gewijzigd door de inschrijving ten kantore van voormelde openbare registers (destijds gehouden te Amsterdam) op twintig maart negentienhonderd achtennegentig in register Hypotheken 4, deel 14926, nummer 28, van het afschrift van een notariële akte, verleden op negentien maart negentienhonderd achtennegentig voor genoemde notaris Eijckelhof;

4.5.338 *Artikel 4.1.338* met een tijdelijk recht van erfpacht, blijkens de kadastrale registratie ten behoeve van de besloten vennootschap met beperkte aansprakelijkheid Beemsterboer Vastgoed Warmenhuizen B.V., eindigend ultimo éénendertig mei tweeduizend tweeënveertig, welk recht is verkregen door de inschrijving ten kantore van voormelde openbare registers (destijds gehouden te Amsterdam) op drieëntwintig september negentienhonderd zevenennegentig in register Hypotheken 4, deel 14514, nummer 45, van het afschrift van een akte van levering, verleden op tweeëntwintig september negentienhonderd zevenennegentig voor een waarnemer genoemde notaris Eijckelhof, welk recht is gerectificeerd door de inschrijving ten kantore van voormelde openbare registers (destijds gehouden te Amsterdam) op twintig maart negentienhonderd achtennegentig in register Hypotheken 4, deel 14926, nummer 28, van het afschrift van een akte van rectificatie, verleden op negentien maart negentienhonderd achtennegentig voor genoemde notaris Eijckelhof;

4.5.339 *Artikel 4.1.339* met een tijdelijk recht van erfpacht, blijkens de kadastrale registratie ten behoeve van de besloten vennootschap met beperkte aansprakelijkheid Beemsterboer Vastgoed Warmenhuizen B.V., eindigend ultimo éénendertig mei tweeduizend

tweeënveertig, welk recht is verkregen door de inschrijving ten kantore van voormelde openbare registers (destijds gehouden te Amsterdam) op drieëntwintig september negentienhonderd zevenennegentig in register Hypotheken 4, deel 14514, nummer 45, van het afschrift van een akte van levering, verleden op tweeëntwintig september negentienhonderd zevenennegentig voor een waarnemer van genoemde notaris Eijckelhof, welk recht is gerectificeerd door de inschrijving ten kantore van voormelde openbare registers (destijds gehouden te Amsterdam) op twintig maart negentienhonderd achtennegentig in register Hypotheken 4, deel 14926, nummer 28, van het afschrift van een akte van rectificatie, verleden op negentien maart negentienhonderd achtennegentig voor genoemde notaris Eijckelhof;

4.5.340 *Artikel 4.1.340* met een tijdelijk recht van erfpacht, blijkens de kadastrale registratie ten behoeve van de besloten vennootschap met beperkte aansprakelijkheid Hanson Aggregates Nederland B.V. (ten tijde van het passeren van de na te noemen aankomsttitel genaamd: Civil and Marine Nederland B.V.), eindigend ultimo dertig november tweeduizend veertig, welk recht is gevestigd door de inschrijving ten kantore van voormelde openbare registers (destijds gehouden te Amsterdam) op vier september negentienhonderd tweeënnegentig in register Hypotheken 4, deel 11112, nummer 38, van het afschrift van een akte van uitgifte in erfpacht, op diezelfde dag verleden voor genoemde notaris Klein,
mede in verband met de inschrijving ten kantore van voormelde openbare registers (destijds gehouden te Amsterdam) op vijftien februari negentienhonderd negenennegentig in register Hypotheken 4, deel 15643, nummer 27, van het afschrift van een akte van een verzoek wijziging tenaamstelling, opgemaakt op twaalf februari negentienhonderd negenennegentig voor genoemde notaris Kraak;

4.5.341 *Artikel 4.1.341* met een voortdurend recht van erfpacht, blijkens de kadastrale registratie ten behoeve van de stichting: Stichting Pensioenfonds Rabobankorganisatie, welk recht is verkregen door de inschrijving ten kantore van voormelde openbare registers (destijds gehouden te Amsterdam) op twee november tweeduizend in register Hypotheken 4, deel 16968, nummer 12, van het afschrift van een akte tot levering, verleden op één november tweeduizend voor mr. R. van Eerten, destijds notaris te Vught;

4.5.342 *Artikel 4.1.342* met een voortdurend recht van erfpacht, blijkens de kadastrale registratie ten behoeve van de besloten vennootschap met beperkte aansprakelijkheid Holacht B.V., welk recht is gevestigd door de inschrijving ten kantore van voormelde openbare registers (destijds gehouden te Amsterdam) op negen november negentienhonderd tweeënnegentig in register Hypotheken 4, deel 11199, nummer 39, van het afschrift van een akte van uitgifte in erfpacht, verleden op vijf november negentienhonderd tweeënnegentig voor een waarnemer van genoemde notaris Sypkens;

4.5.343 *Artikel 4.1.343* met een voortdurend recht van erfpacht, blijkens de kadastrale registratie ten behoeve van de besloten vennootschap met beperkte aansprakelijkheid Van Deudekom Beheer B.V., welk recht is gevestigd door de inschrijving ten kantore van voormelde openbare registers (destijds gehouden te Amsterdam) op negen augustus negentienhonderd éénennegentig in register Hypotheken 4, deel 10584, nummer 4, van het

afschrift van een akte van uitgifte in erfpacht, op diezelfde dag verleden voor genoemde notaris Nyst;

4.5.344 *Artikel 4.1.344* met een tijdelijk recht van erfpacht, blijkens de kadastrale registratie ten behoeve van de besloten vennootschap met beperkte aansprakelijkheid Graniet Import Benelux B.V., welk recht is gevestigd voor een periode van negenenveertig (49) jaren, eindigend ultimo éénendertig december tweeduizend negenendertig, welk recht is gevestigd door de inschrijving ten kantore van voormelde openbare registers (destijds gehouden te Amsterdam) op negenentwintig juli negentienhonderd drieënnegentig in register Hypotheken 4, deel 11619, nummer 19, van het afschrift van een akte van uitgifte in tijdelijke erfpacht, verleden op achtentwintig juli negentienhonderd drieënnegentig, voor genoemde notaris Schroeder;

4.5.345 *Artikel 4.1.345* met een voortdurend recht van erfpacht, blijkens de kadastrale registratie ten behoeve van de heer Henricus Wilhelmus Maria Calf, welk recht is verkregen door de inschrijving ten kantore van voormelde openbare registers (destijds gehouden te Amsterdam) op éénendertig augustus tweeduizend in register Hypotheken 4, deel 16834, nummer 37, van het afschrift van een akte van levering, op diezelfde dag verleden voor een waarnemer van genoemde notaris Strang,
welk recht is gewijzigd door de inschrijving ten kantore van voormelde openbare registers op twee april tweeduizend zeven in register Hypotheken 4, deel 51974, nummer 128, van het afschrift van een akte van wijziging erfpachtvoorwaarden, verleden op dertig maart tweeduizend zeven voor een waarnemer van genoemde notaris Groen;

4.5.346 *Artikel 4.1.346* met een voortdurend recht van erfpacht, blijkens de kadastrale registratie ten behoeve van de besloten vennootschap met beperkte aansprakelijkheid Marchon Europe B.V., welk recht is verkregen door de inschrijving ten kantore van voormelde openbare registers op twee april tweeduizend zeven in register Hypotheken 4, deel 51974, nummer 129, van het afschrift van een akte van levering, verleden op dertig maart tweeduizend zeven voor een waarnemer van genoemde notaris Groen,
welk recht is gewijzigd door de inschrijving ten kantore van voormelde openbare registers op twee april tweeduizend zeven in register Hypotheken 4, deel 51974, nummer 127, van het afschrift van een akte van wijziging erfpachtvoorwaarden, verleden op dertig maart tweeduizend zeven voor een waarnemer van genoemde notaris Groen;

4.5.347 *Artikel 4.1.347* met een voortdurend recht van erfpacht, blijkens de kadastrale registratie ten behoeve van de besloten vennootschap met beperkte aansprakelijkheid Marchon Europe B.V., welk recht is verkregen door de inschrijving ten kantore van voormelde openbare registers op twee april tweeduizend zeven in register Hypotheken 4, deel 51974, nummer 126, van het afschrift van een akte van levering, verleden op dertig maart tweeduizend zeven voor een waarnemer van W.A. Groen, notaris te Amsterdam,
welk recht is gewijzigd door de inschrijving ten kantore van voormelde openbare registers op twee april tweeduizend zeven in register Hypotheken 4, deel 51974, nummer 127, van het afschrift van een akte van wijziging erfpachtvoorwaarden, verleden op dertig maart tweeduizend zeven voor een waarnemer van genoemde notaris Groen;

4.5.348 *Artikel 4.1.348* met een voortdurend recht van erfpacht, blijkens de kadastrale registratie

ten behoeve van de besloten vennootschap met beperkte aansprakelijkheid Mingari ——— Omegapark II B.V., welk recht is verkregen door de inschrijving ten kantore van ——— voormelde openbare registers (destijds gehouden te Amsterdam) op zestien september —— negentienhonderd zes en negentig in register Hypotheken 4, deel 13720, nummer 6, van — het afschrift van een akte van verkoop en levering registergoed, houdende kwijting voor — de betaling van de koopprijs en afstand van ontbindingsrechten, verleden op dertien ——— september negentienhonderd zes en negentig voor prof. mr. D.F.M.M. Zaman, notaris te — Rotterdam. Vervolgens is het recht van erfpacht ingebracht in een vennootschap onder —— firma: Omegapark II V.O.F. door de inschrijving ten kantore van voormelde openbare —— registers (destijds gehouden te Amsterdam) op tien juli negentienhonderd ——————— zevenennegentig in register Hypotheken 4, deel 14362, nummer 28, van een afschrift van – een akte van inbreng registergoed in vennootschap onder firma, verleden op negen juli —— negentienhonderd zevenennegentig voor genoemde notaris Zaman, welke akte is verbeterd door de inschrijving ten kantore van voormelde openbare registers (destijds gehouden te — Amsterdam) op negenentwintig maart negentienhonderd negenennegentig in register ——— Hypotheken 4, deel 15724, nummer 12, van een afschrift van een bijhoudingsverklaring, – opgemaakt op zesentwintig maart negentienhonderd negenennegentig door genoemde —— notaris Zaman. Vervolgens werd Omegapark II V.O.F. ontbonden en werd het recht van — erfpacht toegedeeld aan Mingari Omegapark II B.V. door de inschrijving ten kantore van – voormelde openbare registers (destijds gehouden te Amsterdam) op één april tweeduizend drie in register Hypotheken 4, deel 18703, nummer 104, van het afschrift van een akte van verdeling registergoed, verleden op éénendertig maart tweeduizend drie voor genoemde — notaris Rieter; ———————————————————————————————

4.5.349 *Artikel 4.1.349* met een tijdelijk recht van erfpacht, blijkens de kadastrale registratie ten — behoeve van de besloten vennootschap met beperkte aansprakelijkheid D.U.K.E. ——— Netherlands Amsterdam II B.V. (ten tijde van het passeren van de na te noemen ——— aankomsttitel genaamd: Multi-Let Industrial Property 15 B.V.), welk recht is gevestigd —— voor een periode van vijftig (50) jaren, eindigend ultimo vijftien september tweeduizend — éénenveertig, welk recht tweemaal de mogelijkheid tot verlenging bevat met vijfentwintig (25) jaren, welk recht is verkregen door de inschrijving ten kantore van voormelde ——— openbare registers (destijds gehouden te Amsterdam) op tien februari tweeduizend drie in - register Hypotheken 4, deel 18680, nummer 55, van het afschrift van een akte van ——— levering, verleden op zeven februari tweeduizend drie voor genoemde notaris Bakker, —— mede in verband een akte van statutenwijziging verleden op zevenentwintig september —— tweeduizend zeven voor genoemde notaris Van Gool, waarbij de naam Multi-Let ——— Industrial Property 15 B.V. is gewijzigd in Multi-Let Netherlands Amsterdam II B.V., van welke naamswijziging een afschrift is ingeschreven ten kantore van voormelde openbare – registers op vier oktober tweeduizend zeven in register Hypotheken 4, deel 53178, ——— nummer 155, van een verklaring omtrent wijziging tenaamstelling, opgemaakt op twee —— oktober tweeduizend zeven door genoemde notaris Van Gool, mede in verband met een — akte van statutenwijziging verleden op zevenentwintig februari tweeduizend dertien voor – mr. M.M. van der Bie, notaris te Amsterdam, waarbij de naam Multi-Let Netherlands ——

Amsterdam II B.V. is gewijzigd in D.U.K.E. Netherlands Amsterdam II B.V., van welke – naamswijziging een afschrift is ingeschreven ten kantore van voormelde openbare ——— registers in register Hypotheken 4, deel 62665, nummer 47, van een opgave ——— naamsverandering als bedoeld in artikel 33 lid 4 van de kadasterwet, opgemaakt op acht — maart tweeduizend dertien door een waarnemer van genoemde notaris Van der Bie; ———

4.5.350 *Artikel 4.1.350* met een tijdelijk recht van erfpacht, blijkens de kadastrale registratie ten — behoeve van de Staat (Defensie), welk recht is gevestigd voor een periode van vijftig (50) - jaren, eindigend ultimo éénendertig augustus tweeduizend éénenveertig, welk recht is —— gevestigd door de inschrijving ten kantore van voormelde openbare registers (destijds —— gehouden te Amsterdam) op twintig oktober negentienhonderd tweeënnegentig in register Hypotheken 4, deel 11171, nummer 35, van het afschrift van een akte van uitgifte in ——— erfpacht, verleden op twaalf oktober negentienhonderd tweeënnegentig voor genoemde — notaris Nyst; ———

4.5.351 *Artikel 4.1.351* met een tijdelijk recht van erfpacht, blijkens de kadastrale registratie ten — behoeve van de heer Petrus Theodorus Wilhelmus Visser en de heer Marcellus Hendrikus - Visser, ieder voor de onverdeelde helft, welk recht is gevestigd voor een periode van ——— drieëndertig (33) jaren en twee (2) maanden, eindigend ultimo achtentwintig februari ——— tweeduizend zesenveertig, welk recht is gevestigd door de inschrijving ten kantore van — voormelde openbare registers op zestien april tweeduizend twaalf in register Hypotheken – 4, deel 61362, nummer 58, van het afschrift van een akte uitgifte in tijdelijke erfpacht, op - diezelfde dag verleden voor genoemde notaris Gopisingh; ———

4.5.352 *Artikel 4.1.352* met een tijdelijk recht van erfpacht en een erfpacht afhankelijk recht van — opstal, blijkens de kadastrale registratie ten behoeve van de besloten vennootschap met — beperkte aansprakelijkheid David Hart Properties XXIII B.V., eindigend ultimo één maart tweeduizend zeventien, welk recht is verkregen door de inschrijving ten kantore van ——— voormelde openbare registers op éénendertig januari tweeduizend zeven in register ——— Hypotheken 4, deel 51568, nummer 140, van het afschrift van een akte van levering, ——— verleden op dertig januari tweeduizend zeven voor genoemde notaris Van Agt, ——— welke akte is gerectificeerd door de inschrijving ten kantore van voormelde openbare —— registers op vijf april tweeduizend zeven in register Hypotheken 4, deel 52026, nummer — 126, van het afschrift van een akte van rectificatie / afstand opstalrechten, verleden op vier april tweeduizend zeven voor genoemde notaris Van Agt; ———

4.5.353 *Artikel 4.1.353* met een tijdelijk recht van erfpacht en een erfpacht afhankelijk recht van — opstal, blijkens de kadastrale registratie ten behoeve van de besloten vennootschap met — beperkte aansprakelijkheid David Hart Properties XXIII B.V., welk recht is gevestigd —— voor een periode van vijfentwintig (25) jaren eindigend ultimo drie juli tweeduizend ——— dertien, welk recht is verkregen door de inschrijving ten kantore van voormelde openbare - registers op éénendertig januari tweeduizend zeven in register Hypotheken 4, deel 51568, - nummer 140, van het afschrift van een akte van levering, verleden op dertig januari ——— tweeduizend zeven voor genoemde notaris Van Agt, ——— welke akte is gerectificeerd door de inschrijving ten kantore van voormelde openbare —— registers op vijf april tweeduizend zeven in register Hypotheken 4, deel 52026, nummer —

126, van het afschrift van een akte van rectificatie / afstand opstalrechten, verleden op vier april tweeduizend zeven voor genoemde notaris Van Agt;

4.5.354 *Artikel 4.1.354* met een tijdelijk recht van erfpacht, blijkens de kadastrale registratie ten behoeve van C. Steinweg-Handelsveem B.V. (ten tijde van het passeren van de na te noemen aankomsttitel genaamd: Handelsveem B.V.), welk recht is gevestigd voor een periode van vijftig (50) jaren, eindigend ultimo éénendertig oktober tweeduizend veertig, welk recht is gevestigd door de inschrijving ten kantore van voormelde openbare registers (destijds gehouden te Amsterdam) op achtentwintig oktober negentienhonderd drieënnegentig in register Hypotheken 4, deel 11775, nummer 47, van het afschrift van een akte van uitgifte in erfpacht, op diezelfde dag verleden voor genoemde notaris Gerver, mede in verband met de inschrijving ten kantore van voormelde openbare registers op tweeëntwintig december tweeduizend negen in register Hypotheken 4, deel 57644, nummer 177, van het afschrift van een akte van naamswijziging, verleden op éénentwintig december tweeduizend negen voor mr. A.H. Geerling, notaris te Rotterdam;

4.5.355 *Artikel 4.1.355* met een tijdelijk recht van erfpacht, blijkens de kadastrale registratie ten behoeve van de besloten vennootschap met beperkte aansprakelijkheid C. Steinweg-Handelsveem B.V., eindigend ultimo éénendertig maart tweeduizend éénendertig, met de mogelijkheid tot eenmaal verlenging voor een periode van vijfentwintig (25) jaren, door de inschrijving ten kantore van voormelde openbare registers op achttien september tweeduizend twaalf in register Hypotheken 4, deel 61954, nummer 163, van het afschrift van een akte van koop en levering, verleden op zeventien september tweeduizend twaalf voor genoemde notaris Van Rhee;

4.5.356 *Artikel 4.1.356* met een tijdelijk recht van erfpacht, blijkens de kadastrale registratie ten behoeve van de besloten vennootschap met beperkte aansprakelijkheid C. Steinweg-Handelsveem B.V., eindigend ultimo éénendertig maart tweeduizend éénendertig, met de mogelijkheid tot eenmaal verlenging voor een periode van vijfentwintig (25) jaren, door de inschrijving ten kantore van voormelde openbare registers op achttien september tweeduizend twaalf in register Hypotheken 4, deel 61954, nummer 163, van het afschrift van een akte van koop en levering, verleden op zeventien september tweeduizend twaalf voor genoemde notaris Van Rhee;

4.5.357 *Artikel 4.1.357* met een voortdurend recht van erfpacht, blijkens de kadastrale registratie ten behoeve van de besloten vennootschap met beperkte aansprakelijkheid Best Way Facilities B.V., welk recht is verkregen door de inschrijving ten kantore van voormelde openbare registers op drieëntwintig november tweeduizend negen in register Hypotheken 4, deel 57492, nummer 93, van het afschrift van een akte van levering, op diezelfde dag verleden voor mr J.Th. Lamers, notaris te Zaanstad;

4.5.358 *Artikel 4.1.358* met een tijdelijk recht van erfpacht, blijkens de kadastrale registratie ten behoeve van de besloten vennootschap met beperkte aansprakelijkheid Beemsterboer Vastgoed Warmenhuizen B.V., welk recht is gevestigd voor een periode van vijftig (50) jaren, eindigend ultimo éénendertig mei tweeduizend tweeënveertig, welk recht is verkregen door de inschrijving ten kantore van voormelde openbare registers (destijds gehouden te Amsterdam) op drieëntwintig september negentienhonderd zevenennegentig

in register Hypotheken 4, deel 14514, nummer 45, van het afschrift van een akte van ——
levering, verleden op tweeëntwintig september negentienhonderd zevenennegentig voor —
een waarnemer van genoemde notaris Eijckelhof, welk recht is gerectificeerd door de ——
inschrijving ten kantore van voormelde openbare registers (destijds gehouden te ————
Amsterdam) op twintig maart negentienhonderd achtennegentig in register Hypotheken 4,
deel 14926, nummer 28, van het afschrift van een akte van rectificatie, verleden op ———
negentien maart negentienhonderd achtennegentig voor genoemde notaris Eijckelhof; ——

4.5.359 *Artikel 4.1.359* met een voortdurend recht van erfpacht, blijkens de kadastrale registratie —
ten behoeve van de besloten vennootschap Steengoed BMA B.V. (ten tijde van het ———
passeren van de na te noemen aankomsttitel genaamd: Bouwmaat Amsterdam B.V.), welk
recht is verkregen door de inschrijving ten kantore van voormelde openbare registers ——
(destijds gehouden te Amsterdam) op vijfentwintig november negentienhonderd ————
zesennegentig in register Hypotheken 4, deel 13858, nummer 27, van het afschrift van een
akte van levering, verleden op tweeëntwintig november negentienhonderd zesennegentig –
voor mr. G.J. Timmer, destijds notaris te Utrecht, ————————————————
welk recht is gewijzigd door de inschrijving ten kantore van voormelde openbare registers
(destijds gehouden te Amsterdam) op zes augustus negentienhonderd zevenennegentig in –
register Hypotheken 4, deel 14417, nummer 36, van het afschrift van een akte van ———
wijziging erfpachtvoorwaarden, verleden voor genoemde notaris Timmer, ————————
mede in verband met de inschrijving ten kantore van voormelde openbare registers op ——
zestien juni tweeduizend elf in register Hypotheken 4, deel 60095, nummer 43, van het ——
afschrift van een akte van wijziging tenaamstelling in de openbare registers, op diezelfde –
dag verleden voor mr. J.J.A.M. Tielemans-Buisman, notaris te Utrecht; ————————

4.5.360 *Artikel 4.1.360* met een voortdurend recht van erfpacht, blijkens de kadastrale registratie —
ten behoeve van de besloten vennootschap met beperkte aansprakelijkheid Valad ———
Netherlands Amsterdam I B.V. (ten tijde van het passeren van de na te noemen ————
aankomsttitel genaamd: Multi-Let Industrial Property 11 B.V.), welk recht is verkregen —
door de inschrijving ten kantore van voormelde openbare registers (destijds gehouden te —
Amsterdam) op tien februari tweeduizend drie in register Hypotheken 4, deel 18680, ——
nummer 57, van het afschrift van een akte van levering registergoed, verleden op zeven —
februari tweeduizend drie voor genoemde notaris Bakker, mede in verband met de ———
inschrijving ten kantore van voormelde openbare registers op vier oktober tweeduizend —
zeven in register Hypotheken 4, deel 53178, nummer 156, van het afschrift van een akte —
van verklaring omtrent wijziging tenaamstelling, verleden op twee oktober tweeduizend —
zeven voor genoemde notaris Van Gool; ————————————————

4.5.361 *Artikel 4.1.361* met een voortdurend recht van erfpacht, blijkens de kadastrale registratie —
ten behoeve van de besloten vennootschap met beperkte aansprakelijkheid Valad ———
Netherlands Amsterdam I B.V. (ten tijde van het passeren van de na te noemen ————
aankomsttitel genaamd: Multi-Let Industrial Property 11 B.V.), welk recht is verkregen —
door de inschrijving ten kantore van voormelde openbare registers (destijds gehouden te —
Amsterdam) op tien februari tweeduizend drie in register Hypotheken 4, deel 18680, ——
nummer 57, van het afschrift van een akte van levering registergoed, verleden op zeven —

februari tweeduizend drie voor genoemde notaris Bakker, mede in verband met de inschrijving ten kantore van voormelde openbare registers op vier oktober tweeduizend zeven in register Hypotheken 4, deel 53178, nummer 156, van het afschrift van een akte van verklaring omtrent wijziging tenaamstelling, verleden op twee oktober tweeduizend zeven voor genoemde notaris Van Gool;

4.5.362 *Artikel 4.1.362* met een voortdurend recht van erfpacht, blijkens de kadastrale registratie ten behoeve van de besloten vennootschap Steengoed BMA B.V. (ten tijde van het passeren van de na te noemen aankomsttitel genaamd: Bouwmaat Amsterdam B.V.), welk recht is verkregen door de inschrijving ten kantore van voormelde openbare registers (destijds gehouden te Amsterdam) op vijfentwintig november negentienhonderd zesennegentig in register Hypotheken 4, deel 13858, nummer 27, van het afschrift van een akte van levering, verleden op tweeëntwintig november negentienhonderd zesennegentig voor genoemde notaris Timmer,

welk recht is gewijzigd door de inschrijving ten kantore van voormelde openbare registers (destijds gehouden te Amsterdam) op zes augustus negentienhonderd zevenennegentig in register Hypotheken 4, deel 14417, nummer 36, van het afschrift van een akte van wijziging erfpachtvoorwaarden, verleden voor genoemde notaris Timmer, mede in verband met de inschrijving ten kantore van voormelde openbare registers op zestien juni tweeduizend elf in register Hypotheken 4, deel 60095, nummer 43, van het afschrift van een akte van wijziging tenaamstelling in de openbare registers, op diezelfde dag verleden voor genoemde notaris Tielemans-Buisman;

4.5.363 *Artikel 4.1.363* met een voortdurend recht van erfpacht, blijkens de kadastrale registratie ten behoeve van de besloten vennootschap met beperkte aansprakelijkheid Valad Netherlands Amsterdam I B.V. (ten tijde van het passeren van de na te noemen aankomsttitel genaamd: Multi-Let Industrial Property 11 B.V.), welk recht is verkregen door de inschrijving ten kantore van voormelde openbare registers (destijds gehouden te Amsterdam) op tien februari tweeduizend drie in register Hypotheken 4, deel 18680, nummer 57, van het afschrift van een akte van levering registergoed, verleden op zeven februari tweeduizend drie voor genoemde notaris Bakker, mede in verband met de inschrijving ten kantore van voormelde openbare registers op vier oktober tweeduizend zeven in register Hypotheken 4, deel 53178, nummer 156, van het afschrift van een akte van verklaring omtrent wijziging tenaamstelling, verleden op twee oktober tweeduizend zeven voor genoemde notaris Van Gool;

4.5.364 *Artikel 4.1.364* met een voortdurend recht van erfpacht, blijkens de kadastrale registratie ten behoeve van de besloten vennootschap met beperkte aansprakelijkheid Valad Netherlands Amsterdam I B.V. (ten tijde van het passeren van de na te noemen aankomsttitel genaamd: Multi-Let Industrial Property 11 B.V.), welk recht is verkregen door de inschrijving ten kantore van voormelde openbare registers (destijds gehouden te Amsterdam) op tien februari tweeduizend drie in register Hypotheken 4, deel 18680, nummer 57, van het afschrift van een akte van levering registergoed, verleden op zeven februari tweeduizend drie voor genoemde notaris Bakker, mede in verband met de inschrijving ten kantore van voormelde openbare registers op vier oktober tweeduizend

zeven in register Hypotheken 4, deel 53178, nummer 156, van het afschrift van een akte — van verklaring omtrent wijziging tenaamstelling, verleden op twee oktober tweeduizend — zeven voor genoemde notaris Van Gool; ———————————————————

4.5.365 *Artikel 4.1.365* met een tijdelijk recht van erfpacht, blijkens de kadastrale registratie ten — behoeve van de besloten vennootschappen met beperkte aansprakelijkheid ————————

- Estrada Vastgoed B.V., voor een één/derde (1/3) onverdeeld aandeel; en ————
- Sloterdam Vastgoed II B.V., voor een twee/derde (2/3) onverdeeld aandeel; ———

(ten tijde van het passeren van de na te noemen aankomsttitel genaamd: Alexander Park — Investments VI B.V.), welk recht is gevestigd voor een periode van vijftig (50) jaren, —— eindigend ultimo éénentwintig februari tweeduizend drieënveertig, welk recht is verkregen door de inschrijving ten kantore van voormelde openbare registers op vijf september ——— tweeduizend zes in register Hypotheken 4, deel 50595, nummer 125, van het afschrift van - een akte van koop en levering, verleden op vier september tweeduizend zes voor ———— genoemde notaris Meppelink, mede in verband met de inschrijving ten kantore van ——— voormelde openbare registers op elf november tweeduizend acht in register Hypotheken 4, deel 55768, nummer 182, van het afschrift van een akte van verklaring van wijziging ——— tenaamstelling, verleden op tien november tweeduizend acht voor genoemde notaris ——— Meppelink. Tot slot is bij een notariële akte van juridische zuivere splitsing, verleden op — achtentwintig december tweeduizend twaalf voor genoemde notaris Kasper, Alexander —— Park Investments II B.V. gesplitst in Estrada Vastgoed B.V. en Sloterdam Vastgoed B.V., welke splitsing op negenentwintig december tweeduizend twaalf van kracht is geworden. – Van voormelde splitsing blijkt uit een notariële verklaring van wijziging tenaamstelling — registergoederen, opgemaakt op éénendertig januari tweeduizend dertien door genoemde – notaris Kasper, waarvan een afschrift is ingeschreven ten kantore van voormelde openbare registers op één februari tweeduizend dertien in register Hypotheken 4, deel 62528, ——— nummer 67; ———————————————————

4.5.366 *Artikel 4.1.366* met een voortdurend recht van erfpacht, blijkens de kadastrale registratie — ten behoeve van de besloten vennootschap met beperkte aansprakelijkheid Valreep ——— Vastgoed B.V., welk recht is gevestigd door de inschrijving ten kantore van voormelde —— openbare registers (destijds gehouden te Amsterdam) op twee december negentienhonderd drieënnegentig in register Hypotheken 4, deel 11837, nummer 40, van het afschrift van —— een akte van uitgifte in erfpacht, verleden op één december negentienhonderd ———— drieënnegentig voor genoemde notaris Klein, ———————————————————

welk recht is gewijzigd en verenigd met andere rechten van erfpacht door de inschrijving – ten kantore van voormelde openbare registers (destijds gehouden te Amsterdam) op dertig september tweeduizend vier in register Hypotheken 4, deel 19040, nummer 132, van het — afschrift van een akte van uitgifte in erfpacht / vereniging erfpachtrechten en afkoop ——— canon, op diezelfde dag verleden voor een waarnemer van genoemde notaris Klein; ———

4.5.367 *Artikel 4.1.367* met een tijdelijk recht van erfpacht, blijkens de kadastrale registratie ten — behoeve van de Stichting Zeemanswelvaren Amsterdam, welk recht is gevestigd voor een - periode van vijftig (50) jaren, eindigend ultimo zeventien augustus tweeduizend ———— vierenveertig, welk recht is gevestigd door de inschrijving ten kantore van voormelde ——

openbare registers (destijds gehouden te Amsterdam) op achttien augustus negentienhonderd vierennegentig in registers Hypotheken 4, deel 12337, nummer 11, van het afschrift van een akte van uitgifte in tijdelijke erfpacht terrein aan de Radarweg, op diezelfde dag verleden voor mr. W.A.J.M. de Nerée tot Babberich, destijds notaris te Amsterdam;

4.5.368 *Artikel 4.1.368* met een voortdurend recht van erfpacht, blijkens de kadastrale registratie ten behoeve van de besloten vennootschap met beperkte aansprakelijheid VR J/W Holding B.V., welk recht is verkregen door de inschrijving ten kantore van voormelde openbare registers (destijds gehouden te Amsterdam) op acht februari tweeduizend zes in register Hypotheken 4, deel 19416, nummer 183, van het afschrift van een akte van levering erfpacht, verleden op zeven februari tweeduizend zes voor mr. M. van 't Hooft-Kniest, notaris te Boxtel;

4.5.369 *Artikel 4.1.369* met een voortdurend recht van erfpacht, blijkens de kadastrale registratie ten behoeve van de besloten vennootschap met beperkte aansprakelijkheid VR J/W Holding B.V., welk recht is verkregen door de inschrijving ten kantore van voormelde openbare registers (destijds gehouden te Amsterdam) op acht februari tweeduizend zes in register Hypotheken 4, deel 19416, nummer 183, van het afschrift van een akte van levering erfpacht, verleden op zeven februari tweeduizend zes voor mr. M. van 't Hooft-Kniest, notaris te Boxtel;

4.5.370 *Artikel 4.1.370* met een voortdurend recht van erfpacht, blijkens de kadastrale registratie ten behoeve van de besloten vennootschap met beperkte aansprakelijkheid Mingari Omegapark I B.V., welk recht is verkregen door de inschrijving ten kantore van voormelde openbare registers (destijds gehouden te Amsterdam) op zestien september negentienhonderd zes en negentig in register Hypotheken 4, deel 13720, nummer 5, van het afschrift van een akte van verkoop en levering registergoed, verleden op dertien september negentienhonderd zes en negentig voor genoemde notaris Zaman, in samenhang met de inschrijving ten kantore van voormelde openbare registers (destijds gehouden te Amsterdam) op één april tweeduizend drie in register Hypotheken 4, deel 18703, nummer 105, van het afschrift van een akte van verdeling registergoed, verleden op éénendertig maart tweeduizend drie voor genoemde notaris Rieter;

4.5.371 *Artikel 4.1.371* met een voortdurend recht van erfpacht, blijkens de kadastrale registratie ten behoeve van de besloten vennootschap met beperkte aansprakelijkheid Mingari Omegapark II B.V., welk recht is verkregen door de inschrijving ten kantore van voormelde openbare registers (destijds gehouden te Amsterdam) op zestien september negentienhonderd zes en negentig in register Hypotheken 4, deel 13720, nummer 6, van het afschrift van een akte van verkoop en levering registergoed, houdende kwijting voor de betaling van de koopprijs en afstand van ontbindingsrechten, verleden op dertien september negentienhonderd zes en negentig genoemde notaris Zaman. Vervolgens is het recht van erfpacht ingebracht in een vennootschap onder firma: Omegapark II V.O.F. door de inschrijving ten kantore van voormelde openbare registers (destijds gehouden te Amsterdam) op tien juli negentienhonderd zevenennegentig in register Hypotheken 4, deel 14362, nummer 28, van een afschrift van een akte van inbreng registergoed in

vennootschap onder firma, verleden op negen juli negentienhonderd zevenennegentig voor genoemde notaris Zaman, welke akte is verbeterd door de inschrijving ten kantore van voormelde openbare registers (destijds gehouden te Amsterdam) op negenentwintig maart negentienhonderd negenennegentig in register Hypotheken 4, deel 15724, nummer 12, van een afschrift van een bijhoudingsverklaring, opgemaakt op zesentwintig maart negentienhonderd negenennegentig door genoemde notaris Zaman. Vervolgens werd Omegapark II V.O.F. ontbonden en werd het recht van erfpacht toegedeeld aan Mingari Omegapark II B.V. door de inschrijving ten kantore van voormelde openbare registers (destijds gehouden te Amsterdam) op één april tweeduizend drie in register Hypotheken 4, deel 18703, nummer 104, van het afschrift van een akte van verdeling registergoed, verleden op éénendertig maart tweeduizend drie voor genoemde notaris Rieter;

4.5.372 *Artikel 4.1.372* (ten tijde van het passeren van na te noemen akte kadastraal bekend gemeente Sloten (Noord-Holland), sectie K, nummer 2660), met een voortdurend recht van erfpacht, blijkens de kadastrale registratie ten behoeve van de besloten vennootschap met beperkte aansprakelijkheid Bijvast B.V., welk recht is gevestigd door de overschrijving ten kantore van voormelde openbare registers (destijds gehouden te Amsterdam) op éénendertig december negentienhonderd éénennegentig in register Hypotheken 4, deel 10768, nummer 27, van het afschrift van een akte van uitgifte in erfpacht, verleden op dertig december negentienhonderd éénennegentig voor mr. M.A.J.E. Hazenberg, destijds notaris te Amsterdam;

4.5.373 *Artikel 4.1.373* met een tijdelijk recht van erfpacht, blijkens de kadastrale registratie ten behoeve van de besloten vennootschap met beperkte aansprakelijkheid Struyk Verwo Infra B.V. (ten tijde van het passeren van de na te noemen aankomsttitel genaamd: Tasmaniëhaven Onroerend Goed B.V.), welk recht is gevestigd voor een periode van vijftig (50) jaren, eindigend ultimo dertig september tweeduizend veertig, welk recht is verkregen door de inschrijving ten kantore van voormelde openbare registers (destijds gehouden te Amsterdam) op achtentwintig april negentienhonderd vierennegentig in register Hypotheken 4, deel 12097, nummer 18, van het afschrift van een akte van overdracht erfpacht terrein A en B, verleden op zesentwintig april negentienhonderd vierennegentig voor mr. P.L. van der Meulen, destijds notaris te Waddinxveen, welke akte is gerectificeerd door de inschrijving ten kantore van voormelde openbare registers (destijds gehouden te Amsterdam) op drie december negentienhonderd zevenennegentig in register Hypotheken 4, deel 14670, nummer 46, van het afschrift van een akte van rectificatie, verleden op twee december negentienhonderd zevenennegentig voor genoemde notaris Van der Meulen,
mede in verband met de inschrijving ten kantore van voormelde openbare registers op vierentwintig februari tweeduizend twaalf in register Hypotheken 4, deel 61169, nummer 33, van het afschrift van een akte van naamswijziging, verleden op drieëntwintig februari tweeduizend twaalf voor mr. J. Roozeboom, notaris te Rijswijk;

4.5.374 *Artikel 4.1.374* met een tijdelijk recht van opstal, blijkens de kadastrale registratie ten behoeve van de besloten vennootschap met beperkte aansprakelijkheid SGS Nederland B.V., welk recht is gevestigd voor een periode van éénenveertig (41) jaren, elf (11)

maanden en zestien (16) dagen, eindigend ultimo éénendertig augustus tweeduizend achtendertig, welk recht is gevestigd door de inschrijving ten kantore van voormelde openbare registers (destijds gehouden te Amsterdam) op negenentwintig december negentienhonderd negenennegentig in register Hypotheken 4, deel 16319, nummer 27, van het afschrift van een akte van vestiging opstalrecht, verleden op achtentwintig december negentienhonderd negenennegentig voor genoemde notaris Meppelink;

4.5.375 *Artikel 4.1.375* met een tijdelijk recht van erfpacht, blijkens de kadastrale registratie ten behoeve van de besloten vennootschap met beperkte aansprakelijkheid Struyk Verwo Infra B.V. (ten tijde van het passeren van de na te noemen aankomsttitel genaamd: Tasmaniëhaven Onroerend Goed B.V.), eindigend ultimo dertig september tweeduizend veertig, welk recht is verkregen door de inschrijving ten kantore van voormelde openbare registers (destijds gehouden te Amsterdam) op achtentwintig april negentienhonderd vierennegentig in register Hypotheken 4, deel 12097, nummer 18, van het afschrift van een akte van overdracht erfpacht terrein A en B, verleden op zesentwintig april negentienhonderd vierennegentig voor genoemde notaris Van der Meulen,
welke akte is gerectificeerd door de inschrijving ten kantore van voormelde openbare registers (destijds gehouden te Amsterdam) op drie december negentienhonderd zevenennegentig in register Hypotheken 4, deel 14670, nummer 46, van het afschrift van een akte van rectificatie, verleden op twee december negentienhonderd zevenennegentig voor genoemde notaris Van der Meulen,
mede in verband met de inschrijving ten kantore van voormelde openbare registers op vierentwintig februari tweeduizend twaalf in register Hypotheken 4, deel 61169, nummer 33, van het afschrift van een akte van naamswijziging, verleden op drieëntwintig februari tweeduizend twaalf voor genoemde notaris Roozeboom;

4.5.376 *Artikel 4.1.376* met een tijdelijk recht van erfpacht, blijkens de kadastrale registratie ten behoeve van de besloten vennootschap met beperkte aansprakelijkheid Struyk Verwo Infra B.V. (ten tijde van het passeren van de na te noemen aankomsttitel genaamd: Tasmaniëhaven Onroerend Goed B.V.), eindigend ultimo dertig september tweeduizend veertig, welk recht is verkregen door de inschrijving ten kantore van voormelde openbare registers (destijds gehouden te Amsterdam) op achtentwintig april negentienhonderd vierennegentig in register Hypotheken 4, deel 12097, nummer 18, van het afschrift van een akte van overdracht erfpacht terrein A en B, verleden op zesentwintig april negentienhonderd vierennegentig voor genoemde notaris Van der Meulen,
welke akte is gerectificeerd door de inschrijving ten kantore van voormelde openbare registers (destijds gehouden te Amsterdam) op drie december negentienhonderd zevenennegentig in register Hypotheken 4, deel 14670, nummer 46, van het afschrift van een akte van rectificatie, verleden op twee december negentienhonderd zevenennegentig voor genoemde notaris Van der Meulen,
mede in verband met de inschrijving ten kantore van voormelde openbare registers op vierentwintig februari tweeduizend twaalf in register Hypotheken 4, deel 61169, nummer 33, van het afschrift van een akte van naamswijziging, verleden op drieëntwintig februari

tweeduizend twaalf voor genoemde notaris Roozeboom;

4.5.377 *Artikel 4.1.377* met een tijdelijk recht van erfpacht, blijkens de kadastrale registratie ten behoeve van de besloten vennootschap met beperkte aansprakelijkheid SITA Vastgoed B.V., welk recht is gevestigd voor een periode van vijftig (50) jaren, eindigend ultimo éénendertig december tweeduizend vierenveertig, welk recht is verkregen door de inschrijving ten kantore van voormelde openbare registers op éénendertig december tweeduizend negen in register Hypotheken 4, deel 57733, nummer 62, van het afschrift van een akte van levering, op diezelfde dag verleden voor mr. M.R.H. Krans, notaris te Rotterdam;

4.5.378 *Artikel 4.1.378* met een tijdelijk recht van erfpacht, blijkens de kadastrale registratie ten behoeve van de heer Johannes Hendrikus Smaal, welk recht is gevestigd voor een periode van vijftig (50) jaren, eindigend ultimo éénendertig oktober tweeduizend vierenveertig, welk recht is verkregen door de inschrijving ten kantore van voormelde openbare registers (destijds gehouden te Amsterdam) op zesentwintig juli negentienhonderd vijfennegentig in register Hypotheken 4, deel 12946, nummer 4, van een afschrift van een akte van uitgifte in erfpacht, verleden op diezelfde dag voor een waarnemer van genoemde notaris Gerver;

4.5.379 *Artikel 4.1.379* met een recht van opstal voor onbepaalde tijd, blijkens de kadastrale registratie ten behoeve van de naamloze vennootschap Liander Infra West N.V. (ten tijde van de na te noemen vestiging genaamd N.V. Energiebedrijf Amsterdam), welk recht is gevestigd door de inschrijving ten kantore van voormelde openbare registers (destijds gehouden te Amsterdam) op zestien december negentienhonderd vierennegentig, in register Hypotheken 4, deel 12567, nummer 1, van een afschrift van Akte I,

welke Akte I is gerectificeerd bij Akte II, bij afschrift ingeschreven ten kantore van voormelde openbare registers (destijds gehouden te Amsterdam) op dertig december negentienhonderd vierennegentig, in register Hypotheken 4, deel 12606, nummer 12,

welke Akte I en Akte II zijn gerectificeerd bij Akte III, bij afschrift ingeschreven ten kantore van voormelde openbare registers (destijds gehouden te Amsterdam) op vierentwintig mei negentienhonderd vijfennegentig, in register Hypotheken 4, deel 12837, nummer 16,

welke Akte I, Akte II en Akte III zijn gerectificeerd bij Akte IV, bij afschrift ingeschreven ten kantore van voormelde openbare registers (destijds gehouden te Amsterdam) op vijf december negentienhonderd vijfennegentig, in register Hypotheken 4, deel 13173, nummer 43,

welke Akte I en Akte IV zijn gerectificeerd bij Akte V, bij afschrift ingeschreven ten kantore van voormelde openbare registers (destijds gehouden te Amsterdam) op negen mei negentienhonderd zesennegentig, in register Hypotheken 4, deel 13473, nummer 30,

welke Akte I voorts is gerectificeerd bij Akte VI, bij afschrift ingeschreven ten kantore van voormelde openbare registers (destijds gehouden te Amsterdam) op elf maart tweeduizend twee, in register Hypotheken 4, deel 18009, nummer 34,

welke Akte I en Akte III vervolgens zijn gerectificeerd bij akte op één mei tweeduizend twee verleden voor genoemde notaris Portengen, van welke akte een afschrift is

ingeschreven ten kantore van voormelde openbare registers (destijds gehouden te Amsterdam) op drie mei tweeduizend twee, in register Hypotheken 4, deel 18134, nummer 26,

zulks mede in verband met de inschrijving ten kantore van voormelde openbare registers op zestien december tweeduizend elf, in register Hypotheken 4, deel 60879, nummer 70, van een afschrift van de verklaring naamswijziging vennootschap, verleden op vijftien december tweeduizend elf voor genoemde notaris Verkerk;

4.5.380 *Artikel 4.1.380* met een recht van opstal voor onbepaalde tijd, blijkens de kadastrale registratie ten behoeve van de naamloze vennootschap Liander Infra West N.V. (ten tijde van de na te noemen vestiging genaamd N.V. Energiebedrijf Amsterdam), welk recht is gevestigd door de inschrijving ten kantore van voormelde openbare registers (destijds gehouden te Amsterdam) op zestien december negentienhonderd vierennegentig, in register Hypotheken 4, deel 12567, nummer 1, van een afschrift van Akte I, welke Akte I is gerectificeerd bij Akte II, bij afschrift ingeschreven ten kantore van voormelde openbare registers (destijds gehouden te Amsterdam) op dertig december negentienhonderd vierennegentig, in register Hypotheken 4, deel 12606, nummer 12, welke Akte I en Akte II zijn gerectificeerd bij Akte III, bij afschrift ingeschreven ten kantore van voormelde openbare registers (destijds gehouden te Amsterdam) op vierentwintig mei negentienhonderd vijfennegentig, in register Hypotheken 4, deel 12837, nummer 16,

welke Akte I, Akte II en Akte III zijn gerectificeerd bij Akte IV, bij afschrift ingeschreven ten kantore van voormelde openbare registers (destijds gehouden te Amsterdam) op vijf december negentienhonderd vijfennegentig, in register Hypotheken 4, deel 13173, nummer 43,

welke Akte I en Akte IV zijn gerectificeerd bij Akte V, bij afschrift ingeschreven ten kantore van voormelde openbare registers (destijds gehouden te Amsterdam) op negen mei negentienhonderd zesennegentig, in register Hypotheken 4, deel 13473, nummer 30, welke Akte I voorts is gerectificeerd bij Akte VI, bij afschrift ingeschreven ten kantore van voormelde openbare registers (destijds gehouden te Amsterdam) op elf maart tweeduizend twee, in register Hypotheken 4, deel 18009, nummer 34,

welke Akte I en Akte III vervolgens zijn gerectificeerd bij akte op één mei tweeduizend twee verleden voor genoemde notaris Portengen, van welke akte een afschrift is ingeschreven ten kantore van voormelde openbare registers (destijds gehouden te Amsterdam) op drie mei tweeduizend twee, in register Hypotheken 4, deel 18134, nummer 26,

zulks mede in verband met de inschrijving ten kantore van voormelde openbare registers op zestien december tweeduizend elf, in register Hypotheken 4, deel 60879, nummer 70, van een afschrift van de verklaring naamswijziging vennootschap, verleden op vijftien december tweeduizend elf voor genoemde notaris Verkerk;

4.5.381 *Artikel 4.1.381* met een recht van opstal voor onbepaalde tijd, blijkens de kadastrale registratie ten behoeve van de naamloze vennootschap Liander Infra West N.V. (ten tijde van de na te noemen vestiging genaamd N.V. Energiebedrijf Amsterdam), welk recht is

gevestigd door de inschrijving ten kantore van voormelde openbare registers (destijds gehouden te Amsterdam) op zestien december negentienhonderd vierennegentig, in register Hypotheken 4, deel 12567, nummer 1, van een afschrift van Akte I, welke Akte I is gerectificeerd bij Akte II, bij afschrift ingeschreven ten kantore van voormelde openbare registers (destijds gehouden te Amsterdam) op dertig december negentienhonderd vierennegentig, in register Hypotheken 4, deel 12606, nummer 12, welke Akte I en Akte II zijn gerectificeerd bij Akte III, bij afschrift ingeschreven ten kantore van voormelde openbare registers (destijds gehouden te Amsterdam) op vierentwintig mei negentienhonderd vijfennegentig, in register Hypotheken 4, deel 12837, nummer 16,

welke Akte I, Akte II en Akte III zijn gerectificeerd bij Akte IV, bij afschrift ingeschreven ten kantore van voormelde openbare registers (destijds gehouden te Amsterdam) op vijf december negentienhonderd vijfennegentig, in register Hypotheken 4, deel 13173, nummer 43,

welke Akte I en Akte IV zijn gerectificeerd bij Akte V, bij afschrift ingeschreven ten kantore van voormelde openbare registers (destijds gehouden te Amsterdam) op negen mei negentienhonderd zesennegentig, in register Hypotheken 4, deel 13473, nummer 30,

welke Akte I voorts is gerectificeerd bij Akte VI, bij afschrift ingeschreven ten kantore van voormelde openbare registers (destijds gehouden te Amsterdam) op elf maart tweeduizend twee, in register Hypotheken 4, deel 18009, nummer 34,

welke Akte I en Akte III vervolgens zijn gerectificeerd bij akte op één mei tweeduizend twee verleden voor genoemde notaris Portengen, van welke akte een afschrift is ingeschreven ten kantore van voormelde openbare registers (destijds gehouden te Amsterdam) op drie mei tweeduizend twee, in register Hypotheken 4, deel 18134, nummer 26,

zulks mede in verband met de inschrijving ten kantore van voormelde openbare registers op zestien december tweeduizend elf, in register Hypotheken 4, deel 60879, nummer 70, van een afschrift van de verklaring naamswijziging vennootschap, verleden op vijftien december tweeduizend elf voor genoemde notaris Verkerk;

4.5.382 *Artikel 4.1.382* met een recht van opstal voor onbepaalde tijd, blijkens de kadastrale registratie ten behoeve van de naamloze vennootschap Liander Infra West N.V. (ten tijde van de na te noemen vestiging genaamd N.V. Energiebedrijf Amsterdam), welk recht is gevestigd door de inschrijving ten kantore van voormelde openbare registers (destijds gehouden te Amsterdam) op zestien december negentienhonderd vierennegentig, in register Hypotheken 4, deel 12567, nummer 1, van een afschrift van Akte I, welke Akte I is gerectificeerd bij Akte II, bij afschrift ingeschreven ten kantore van voormelde openbare registers (destijds gehouden te Amsterdam) op dertig december negentienhonderd vierennegentig, in register Hypotheken 4, deel 12606, nummer 12, welke Akte I en Akte II zijn gerectificeerd bij Akte III, bij afschrift ingeschreven ten kantore van voormelde openbare registers (destijds gehouden te Amsterdam) op vierentwintig mei negentienhonderd vijfennegentig, in register Hypotheken 4, deel 12837, nummer 16,

welke Akte I, Akte II en Akte III zijn gerectificeerd bij Akte IV, bij afschrift ingeschreven ten kantore van voormelde openbare registers (destijds gehouden te Amsterdam) op vijf — december negentienhonderd vijfennegentig, in register Hypotheken 4, deel 13173, ——— nummer 43, ———
welke Akte I en Akte IV zijn gerectificeerd bij Akte V, bij afschrift ingeschreven ten —— kantore van voormelde openbare registers (destijds gehouden te Amsterdam) op negen — mei negentienhonderd zesennegentig, in register Hypotheken 4, deel 13473, nummer 30, – welke Akte I voorts is gerectificeerd bij Akte VI, bij afschrift ingeschreven ten kantore — van voormelde openbare registers (destijds gehouden te Amsterdam) op elf maart ——— tweeduizend twee, in register Hypotheken 4, deel 18009, nummer 34, ———
welke Akte I en Akte III vervolgens zijn gerectificeerd bij akte op één mei tweeduizend — twee verleden voor genoemde notaris Portengen, van welke akte een afschrift is ——— ingeschreven ten kantore van voormelde openbare registers (destijds gehouden te ——— Amsterdam) op drie mei tweeduizend twee, in register Hypotheken 4, deel 18134, ——— nummer 26, ———
zulks mede in verband met de inschrijving ten kantore van voormelde openbare registers – op zestien december tweeduizend elf, in register Hypotheken 4, deel 60879, nummer 70, – van een afschrift van de verklaring naamswijziging vennootschap, verleden op vijftien —— december tweeduizend elf voor genoemde notaris Verkerk; ———

4.5.383 *Artikel 4.1.383* met een recht van opstal voor onbepaalde tijd, blijkens de kadastrale ——— registratie ten behoeve van de naamloze vennootschap Liander Infra West N.V. (ten tijde – van de na te noemen vestiging genaamd N.V. Energiebedrijf Amsterdam), welk recht is — gevestigd door de inschrijving ten kantore van voormelde openbare registers (destijds —— gehouden te Amsterdam) op zestien december negentienhonderd vierennegentig, in ——— register Hypotheken 4, deel 12567, nummer 1, van een afschrift van Akte I, ———
welke Akte I is gerectificeerd bij Akte II, bij afschrift ingeschreven ten kantore van ——— voormelde openbare registers (destijds gehouden te Amsterdam) op dertig december —— negentienhonderd vierennegentig, in register Hypotheken 4, deel 12606, nummer 12, —— welke Akte I en Akte II zijn gerectificeerd bij Akte III, bij afschrift ingeschreven ten —— kantore van voormelde openbare registers (destijds gehouden te Amsterdam) op ——— vierentwintig mei negentienhonderd vijfennegentig, in register Hypotheken 4, deel 12837, nummer 16, ———
welke Akte I, Akte II en Akte III zijn gerectificeerd bij Akte IV, bij afschrift ingeschreven ten kantore van voormelde openbare registers (destijds gehouden te Amsterdam) op vijf — december negentienhonderd vijfennegentig, in register Hypotheken 4, deel 13173, ——— nummer 43, ———
welke Akte I en Akte IV zijn gerectificeerd bij Akte V, bij afschrift ingeschreven ten —— kantore van voormelde openbare registers (destijds gehouden te Amsterdam) op negen — mei negentienhonderd zesennegentig, in register Hypotheken 4, deel 13473, nummer 30, – welke Akte I voorts is gerectificeerd bij Akte VI, bij afschrift ingeschreven ten kantore — van voormelde openbare registers (destijds gehouden te Amsterdam) op elf maart ——— tweeduizend twee, in register Hypotheken 4, deel 18009, nummer 34, ———

welke Akte I en Akte III vervolgens zijn gerectificeerd bij akte op één mei tweeduizend twee verleden voor genoemde notaris Portengen, van welke akte een afschrift is ingeschreven ten kantore van voormelde openbare registers (destijds gehouden te Amsterdam) op drie mei tweeduizend twee, in register Hypotheken 4, deel 18134, nummer 26,

zulks mede in verband met de inschrijving ten kantore van voormelde openbare registers op zestien december tweeduizend elf, in register Hypotheken 4, deel 60879, nummer 70, van een afschrift van de verklaring naamswijziging vennootschap, verleden op vijftien december tweeduizend elf voor genoemde notaris Verkerk;

4.5.384 *Artikel 4.1.384* met een recht van opstal voor onbepaalde tijd, blijkens de kadastrale registratie ten behoeve van de naamloze vennootschap Liander Infra West N.V. (ten tijde van de na te noemen vestiging genaamd N.V. Energiebedrijf Amsterdam), welk recht is gevestigd door de inschrijving ten kantore van voormelde openbare registers (destijds gehouden te Amsterdam) op zestien december negentienhonderd vierennegentig, in register Hypotheken 4, deel 12567, nummer 1, van een afschrift van Akte I, welke Akte I is gerectificeerd bij Akte II, bij afschrift ingeschreven ten kantore van voormelde openbare registers (destijds gehouden te Amsterdam) op dertig december negentienhonderd vierennegentig, in register Hypotheken 4, deel 12606, nummer 12, welke Akte I en Akte II zijn gerectificeerd bij Akte III, bij afschrift ingeschreven ten kantore van voormelde openbare registers (destijds gehouden te Amsterdam) op vierentwintig mei negentienhonderd vijfennegentig, in register Hypotheken 4, deel 12837, nummer 16,

welke Akte I, Akte II en Akte III zijn gerectificeerd bij Akte IV, bij afschrift ingeschreven ten kantore van voormelde openbare registers (destijds gehouden te Amsterdam) op vijf december negentienhonderd vijfennegentig, in register Hypotheken 4, deel 13173, nummer 43,

welke Akte I en Akte IV zijn gerectificeerd bij Akte V, bij afschrift ingeschreven ten kantore van voormelde openbare registers (destijds gehouden te Amsterdam) op negen mei negentienhonderd zesennegentig, in register Hypotheken 4, deel 13473, nummer 30, welke Akte I voorts is gerectificeerd bij Akte VI, bij afschrift ingeschreven ten kantore van voormelde openbare registers (destijds gehouden te Amsterdam) op elf maart tweeduizend twee, in register Hypotheken 4, deel 18009, nummer 34,

welke Akte I en Akte III vervolgens zijn gerectificeerd bij akte op één mei tweeduizend twee verleden voor genoemde notaris Portengen, van welke akte een afschrift is ingeschreven ten kantore van voormelde openbare registers (destijds gehouden te Amsterdam) op drie mei tweeduizend twee, in register Hypotheken 4, deel 18134, nummer 26,

zulks mede in verband met de inschrijving ten kantore van voormelde openbare registers op zestien december tweeduizend elf, in register Hypotheken 4, deel 60879, nummer 70, van een afschrift van de verklaring naamswijziging vennootschap, verleden op vijftien december tweeduizend elf voor genoemde notaris Verkerk;

4.5.385 *Artikel 4.1.385* met een recht van opstal voor onbepaalde tijd, blijkens de kadastrale

registratie ten behoeve van de naamloze vennootschap Liander Infra West N.V. (ten tijde – van de na te noemen vestiging genaamd N.V. Energiebedrijf Amsterdam), welk recht is — gevestigd door de inschrijving ten kantore van voormelde openbare registers (destijds —— gehouden te Amsterdam) op zestien december negentienhonderd vierennegentig, in ——— register Hypotheken 4, deel 12567, nummer 1, van een afschrift van Akte I, ———————— welke Akte I is gerectificeerd bij Akte II, bij afschrift ingeschreven ten kantore van ——— voormelde openbare registers (destijds gehouden te Amsterdam) op dertig december —— negentienhonderd vierennegentig, in register Hypotheken 4, deel 12606, nummer 12, —— welke Akte I en Akte II zijn gerectificeerd bij Akte III, bij afschrift ingeschreven ten —— kantore van voormelde openbare registers (destijds gehouden te Amsterdam) op ———— vierentwintig mei negentienhonderd vijfennegentig, in register Hypotheken 4, deel 12837, nummer 16, ——————————————————————————— welke Akte I, Akte II en Akte III zijn gerectificeerd bij Akte IV, bij afschrift ingeschreven ten kantore van voormelde openbare registers (destijds gehouden te Amsterdam) op vijf — december negentienhonderd vijfennegentig, in register Hypotheken 4, deel 13173, ——— nummer 43, ——————————————————————————— welke Akte I en Akte IV zijn gerectificeerd bij Akte V, bij afschrift ingeschreven ten —— kantore van voormelde openbare registers (destijds gehouden te Amsterdam) op negen —— mei negentienhonderd zesennegentig, in register Hypotheken 4, deel 13473, nummer 30, – welke Akte I voorts is gerectificeerd bij Akte VI, bij afschrift ingeschreven ten kantore —— van voormelde openbare registers (destijds gehouden te Amsterdam) op elf maart ——— tweeduizend twee, in register Hypotheken 4, deel 18009, nummer 34, ———————— welke Akte I en Akte III vervolgens zijn gerectificeerd bij akte op één mei tweeduizend — twee verleden voor genoemde notaris Portengen, van welke akte een afschrift is ———— ingeschreven ten kantore van voormelde openbare registers (destijds gehouden te ——— Amsterdam) op drie mei tweeduizend twee, in register Hypotheken 4, deel 18134, ——— nummer 26, ——————————————————————————— zulks mede in verband met de inschrijving ten kantore van voormelde openbare registers – op zestien december tweeduizend elf, in register Hypotheken 4, deel 60879, nummer 70, – van een afschrift van de verklaring naamswijziging vennootschap, verleden op vijftien —— december tweeduizend elf voor genoemde notaris Verkerk; ———————————

4.5.386 *Artikel 4.1.386* met een recht van opstal voor onbepaalde tijd, blijkens de kadastrale ——— registratie ten behoeve van de naamloze vennootschap Liander Infra West N.V. (ten tijde – van de na te noemen vestiging genaamd N.V. Energiebedrijf Amsterdam), welk recht is — gevestigd door de inschrijving ten kantore van voormelde openbare registers (destijds —— gehouden te Amsterdam) op zestien december negentienhonderd vierennegentig, in ——— register Hypotheken 4, deel 12567, nummer 1, van een afschrift van Akte I, ———————— welke Akte I is gerectificeerd bij Akte II, bij afschrift ingeschreven ten kantore van ——— voormelde openbare registers (destijds gehouden te Amsterdam) op dertig december —— negentienhonderd vierennegentig, in register Hypotheken 4, deel 12606, nummer 12, —— welke Akte I en Akte II zijn gerectificeerd bij Akte III, bij afschrift ingeschreven ten —— kantore van voormelde openbare registers (destijds gehouden te Amsterdam) op ————

vierentwintig mei negentienhonderd vijfennegentig, in register Hypotheken 4, deel 12837, nummer 16, ——————————————————————————————————————
welke Akte I, Akte II en Akte III zijn gerectificeerd bij Akte IV, bij afschrift ingeschreven ten kantore van voormelde openbare registers (destijds gehouden te Amsterdam) op vijf — december negentienhonderd vijfennegentig, in register Hypotheken 4, deel 13173, ——— nummer 43, ——————————————————————————————————————
welke Akte I en Akte IV zijn gerectificeerd bij Akte V, bij afschrift ingeschreven ten —— kantore van voormelde openbare registers (destijds gehouden te Amsterdam) op negen —— mei negentienhonderd zesennegentig, in register Hypotheken 4, deel 13473, nummer 30, – welke Akte I voorts is gerectificeerd bij Akte VI, bij afschrift ingeschreven ten kantore —— van voormelde openbare registers (destijds gehouden te Amsterdam) op elf maart ——— tweeduizend twee, in register Hypotheken 4, deel 18009, nummer 34, ——————————— welke Akte I en Akte III vervolgens zijn gerectificeerd bij akte op één mei tweeduizend — twee verleden voor genoemde notaris Portengen, van welke akte een afschrift is ——— ingeschreven ten kantore van voormelde openbare registers (destijds gehouden te ——— Amsterdam) op drie mei tweeduizend twee, in register Hypotheken 4, deel 18134, ——— nummer 26, ——————————————————————————————————————
zulks mede in verband met de inschrijving ten kantore van voormelde openbare registers – op zestien december tweeduizend elf, in register Hypotheken 4, deel 60879, nummer 70, – van een afschrift van de verklaring naamswijziging vennootschap, verleden op vijftien —— december tweeduizend elf voor genoemde notaris Verkerk; ———————————————

4.5.387 *Artikel 4.1.387* met een tijdelijk recht van erfpacht, blijkens de kadastrale registratie ten — behoeve van de besloten vennootschap met beperkte aansprakelijkheid Gerlach Art ——— Packers & Shipping B.V., voor een periode van vijftig (50) jaren, eindigend ultimo tien — juni tweeduizend zesentwintig, welk recht de mogelijkheid bevat tot tweemaal verlenging - voor een periode van vijfentwintig (25) jaren, welk recht is verkregen door de inschrijving ten kantore van voormelde openbare registers (destijds gehouden te Amsterdam) op ——— éénentwintig augustus negentienhonderd achtennegentig in register Hypotheken 4, deel — 15250, nummer 33, van een afschrift van een akte van levering en vereniging ——— erfpachtrecht, houdende kwijting voor de betaling van de koopprijs en afstand van ——— ontbindingsrechten, verleden op twintig augustus negentienhonderd achtennegentig voor – mr. H.P.Ch. van Dijk, destijds notaris te Rotterdam, blijkens welke akte het erfpachtrecht – met een ander erfpachtrecht is verenigd; ——————————————————————

4.5.388 *Artikel 4.1.388* met een tijdelijk recht van erfpacht, blijkens de kadastrale registratie ten — behoeve van de besloten vennootschap met beperkte aansprakelijkheid Decca Vastgoed — B.V. (ten tijde van het passeren van de na te noemen aankomsttitel genaamd: Nemaco —— Decca B.V.), voor een periode van vijftig (50) jaren, eindigend ultimo tien juni ——— tweeduizend zesentwintig, welk recht de mogelijkheid bevat tot tweemaal verlenging voor een periode van vijfentwintig (25) jaren, welk recht is verkregen door de inschrijving ten – kantore van voormelde openbare registers op vier juni tweeduizend zeven in register —— Hypotheken 4, deel 52400, nummer 162, van een afschrift van een akte van levering, —— houdende kwijting voor de betaling van de koopprijs, verleden op één juni tweeduizend —

zeven voor een waarnemer van genoemde notaris Quist, mede in verband met de inschrijving ten kantore van voormelde openbare registers op achttien juli tweeduizend twaalf, in register Hypotheken 4, deel 61754, nummer 86, van een afschrift van een verklaring omtrent wijziging tenaamstelling, opgemaakt op zeventien juli tweeduizend twaalf voor genoemde notaris Quist als waarnemer van het vacante protocol van genoemde notaris Janssen, blijkens welke akte de naam NemacoDecca B.V. is gewijzigd in Decca Vastgoed B.V.;

4.5.389 *Artikel 4.1.389* met een tijdelijk recht van erfpacht, blijkens de kadastrale registratie ten behoeve van de besloten vennootschap met beperkte aansprakelijkheid Gerlach Art Packers & Shipping B.V., voor een periode van vijftig (50) jaren, eindigend ultimo tien juni tweeduizend zesentwintig, welk recht de mogelijkheid bevat tot tweemaal verlenging - voor een periode van vijfentwintig (25) jaren, welk recht is verkregen door de inschrijving ten kantore van voormelde openbare registers (destijds gehouden te Amsterdam) op éénentwintig augustus negentienhonderd achtennegentig in register Hypotheken 4, deel 15250, nummer 33, van een afschrift van een akte van levering en vereniging erfpachtrecht, houdende kwijting voor de betaling van de koopprijs en afstand van ontbindingsrechten, verleden op twintig augustus negentienhonderd achtennegentig voor genoemde notaris Van Dijk, blijkens welke akte het erfpachtrecht met een ander erfpachtrecht is verenigd;

4.5.390 *Artikel 4.1.390* met een tijdelijk recht van erfpacht, blijkens de kadastrale registratie ten behoeve van de heer Robbert Paul Rappange, eindigend ultimo éénendertig december tweeduizend vijfenveertig, welk recht is verkregen door de inschrijving ten kantore van voormelde openbare registers op vier april tweeduizend acht in register Hypotheken 4, deel 54423, nummer 13, van een afschrift van een akte van levering, houdende kwijting voor de betaling van de koopprijs, verleden op diezelfde dag voor mr. E.O. Spier, notaris te Amsterdam;

4.5.391 *Artikel 4.1.391* met een tijdelijk recht van erfpacht, blijkens de kadastrale registratie ten behoeve van de besloten vennootschap met beperkte aansprakelijkheid Struyk Verwo Infra B.V. (ten tijde van het passeren van de na te noemen aankomsttitel genaamd: Tasmaniëhaven Onroerend Goed B.V.), welk recht is gevestigd voor een periode van vijftig (50) jaar, eindigend ultimo dertig september tweeduizend veertig, welk recht is verkregen door de inschrijving ten kantore van voormelde openbare registers (destijds gehouden te Amsterdam) op drie december negentienhonderd zevenennegentig in register Hypotheken 4, deel 14670, nummer 47, van een afschrift van een akte van uitgifte erfpacht, verleden op twee december negentienhonderd zevenennegentig voor genoemde notaris Van der Meulen, mede in verband met de inschrijving ten kantore van voormelde openbare registers op vierentwintig februari tweeduizend twaalf, in register Hypotheken 4, deel 61169, nummer 33, van een afschrift van een akte wijziging tenaamstelling, opgemaakt op drieëntwintig februari tweeduizend twaalf door genoemde notaris Roozeboom, blijkens welke akte het gehele vermogen van de besloten vennootschap met beperkte aansprakelijkheid Tasmaniëhaven Onroerend Goed B.V. ten gevolge van twee juridische fusies is overgegaan op de besloten vennootschap met beperkte

aansprakelijkheid Struyk Verwo Infra B.V. als verkrijgende vennootschap; ————————

4.5.392 *Artikel 4.1.392* met een tijdelijk recht van erfpacht, blijkens de kadastrale registratie ten — behoeve van de besloten vennootschap met beperkte aansprakelijkheid Boskalis Markus — B.V., welk recht is gevestigd voor een periode van vijftig (50) jaren, eindigend ultimo —— dertig juni tweeduizend achtenveertig, welk recht is verkregen door de inschrijving ten —— kantore van voormelde openbare registers (destijds gehouden te Amsterdam) op ———— éénendertig mei tweeduizend vijf in register Hypotheken 4, deel 19212, nummer 185, van een afschrift van een akte van koop en levering, houdende kwijting voor de betaling van — de koopprijs, op dertig mei tweeduizend vijf verleden voor genoemde notaris Wessels; ——

4.5.393 *Artikel 4.1.393* met een tijdelijk recht van erfpacht, blijkens de kadastrale registratie ten — behoeve van de besloten vennootschap met beperkte aansprakelijkheid Boskalis Markus — B.V., welk recht is gevestigd voor een periode van vijftig (50) jaren, eindigend ultimo —— dertig juni tweeduizend achtenveertig, welk recht is verkregen door de inschrijving ten —— kantore van voormelde openbare registers (destijds gehouden te Amsterdam) op ———— éénendertig mei tweeduizend vijf in register Hypotheken 4, deel 19212, nummer 185, van een afschrift van een akte van koop en levering, houdende kwijting voor de betaling van — de koopprijs, op dertig mei tweeduizend vijf verleden voor genoemde notaris Wessels; ——

4.5.394 *Artikel 4.1.394* met een voortdurend recht van erfpacht, blijkens de kadastrale registratie — ten behoeve van de besloten vennootschap met beperkte aansprakelijkheid PPG Coatings – Nederland B.V. (ten tijde van het passeren van de na te noemen aankomsttitel genaamd: — SigmaKalon Deco Nederland B.V.), welk recht is verkregen door de inschrijving ten —— kantore van voormelde openbare registers op zevenentwintig oktober tweeduizend zes in – register Hypotheken 4, deel 50910, nummer 165, van een afschrift van een akte houdende - levering, uitgifte in erfpacht en vereniging erfpachtrechten, houdende kwijting voor de —— betaling van de tegenprestaties, verleden op zesentwintig oktober tweeduizend zes voor — genoemde notaris Bakker, blijkens welke akte het erfpachtrecht is verenigd met een ander erfpachtrecht, ————————————————————————————————————— mede in verband met de inschrijving ten kantore van voormelde openbare registers op —— zeventien juli tweeduizend acht, in register Hypotheken 4, deel 55087, nummer 192, van – een afschrift van een verzoek wijziging tenaamstelling, opgemaakt op diezelfde dag voor – een waarnemer van genoemde notaris Visser, blijkens welke akte de naam SigmaKalon — Deco Nederland B.V. is gewijzigd in PPG Coatings Nederland B.V.; ————————

4.5.395 *Artikel 4.1.395* met een voortdurend recht van erfpacht, blijkens de kadastrale registratie — ten behoeve van de besloten vennootschap met beperkte aansprakelijkheid Valreep ——— Vastgoed B.V., welk recht is gevestigd door de inschrijving ten kantore van voormelde —— openbare registers (destijds gehouden te Amsterdam) op twee december negentienhonderd drieënnegentig in register Hypotheken 4, deel 11837, nummer 40, van het afschrift van —— een akte van uitgifte in erfpacht, verleden op één december negentienhonderd ———— drieënnegentig voor genoemde notaris Klein, mede in verband met de inschrijving ten —— kantore van voormelde openbare registers (destijds gehouden te Amsterdam) op zeventien maart negentienhonderd zevenennegentig in register Hypotheken 4, deel 14106, nummer – 28, van een afschrift van een akte houdende toeslag canon en grenscorrectie, verleden op –

diezelfde dag voor genoemde notaris Klein, welk recht is gewijzigd en verenigd met een ander recht van erfpacht tot één erfpachtrecht door de inschrijving ten kantore van voormelde openbare registers (destijds gehouden te Amsterdam) op dertig september tweeduizend vier in register Hypotheken 4, deel 19040, nummer 132, van het afschrift van een akte van uitgifte in erfpacht, vereniging erfpachtrechten en afkoop canon, op diezelfde dag verleden voor een waarnemer van genoemde notaris Klein;

4.5.396 *Artikel 4.1.396* met een voortdurend recht van erfpacht, blijkens de kadastrale registratie ten behoeve van de besloten vennootschap met beperkte aansprakelijkheid Univastgoed B.V., welk recht is verkregen door de inschrijving ten kantore van voormelde openbare registers op dertig december tweeduizend tien in register Hypotheken 4, deel 59341, nummer 148, van een afschrift van een akte van levering, houdende kwijting voor de betaling van de koopprijs, verleden op diezelfde dag voor mr. D. Timmerman, notaris te Zwolle;

4.5.397 *Artikel 4.1.397* met een voortdurend recht van erfpacht, blijkens de kadastrale registratie ten behoeve van de besloten vennootschap met beperkte aansprakelijkheid Valad Netherlands I Amsterdam B.V. (ten tijde van het passeren van de na te noemen aankomsttitel genaamd: Multi-Let Industrial Property 11 B.V.), welk recht is verkregen door de inschrijving ten kantore van voormelde openbare registers (destijds gehouden te Amsterdam) op tien februari tweeduizend drie in register Hypotheken 4, deel 18680, nummer 57, van het afschrift van een akte van levering, houdende kwijting voor de betaling van de koopprijs en afstand van ontbindingsrechten, verleden op zeven februari tweeduizend drie voor genoemde notaris Bakker, mede in verband met de inschrijving ten kantore van voormelde openbare registers op vier oktober tweeduizend zeven in register Hypotheken 4, deel 53178, nummer 156, van het afschrift van verklaring omtrent wijziging tenaamstelling, opgemaakt op twee oktober tweeduizend zeven voor genoemde notaris Van Gool, blijkens welke akte de naam Multi-Let Industrial Property 11 B.V. is gewijzigd in Valad Netherlands I Amsterdam B.V.;

4.5.398 *Artikel 4.1.398* met een tijdelijk recht van erfpacht, blijkens de kadastrale registratie ten behoeve van de besloten vennootschap met beperkte aansprakelijkheid Timveem B.V., welk recht is gevestigd voor een periode van vijftig (50) jaren, eindigend ultimo achtentwintig februari tweeduizend zesenveertig, welk recht is gevestigd door de inschrijving ten kantore van voormelde openbare registers (destijds gehouden te Amsterdam) op éénendertig december negentienhonderd zesennegentig in register Hypotheken 4, deel 13964, nummer 1, van het afschrift van een akte van uitgifte in erfpacht, op diezelfde dag verleden, voor genoemde notaris Schoemakers, welk recht is verenigd met een ander erfpachtrecht door de inschrijving ten kantore van voormelde openbare registers (destijds gehouden te Amsterdam) op drieëntwintig november negentienhonderd achtennegentig in register Hypotheken 4, deel 15446, nummer 36, van het afschrift van een akte van uitgifte in erfpacht, verleden op twintig november negentienhonderd achtennegentig voor genoemde notaris Schoemakers, welk recht vervolgens is verenigd met een ander erfpachtrecht, door de inschrijving ten kantore van voormelde openbare registers (destijds gehouden te Amsterdam) op dertien

maart tweeduizend in register Hypotheken 4, deel 16467, nummer 27, van het afschrift — van een akte van uitgifte in erfpacht, verleden op tien maart tweeduizend voor genoemde – notaris Schoemakers; ———————————————————————

4.5.399 *Artikel 4.1.399* met een tijdelijk recht van erfpacht, blijkens de kadastrale registratie ten — behoeve van de besloten vennootschap met beperkte aansprakelijkheid Timveem B.V., — welk recht is gevestigd voor een periode van vijftig (50) jaren, eindigend ultimo ——— achtentwintig februari tweeduizend zesenveertig, welk recht is gevestigd door de ——— inschrijving ten kantore van voormelde openbare registers (destijds gehouden te ——— Amsterdam) op éénendertig december negentienhonderd zesennegentig in register ——— Hypotheken 4, deel 13964, nummer 1, van het afschrift van een akte van uitgifte in ——— erfpacht, op diezelfde dag verleden, voor genoemde notaris Schoemakers, ——————— welk recht is verenigd met een ander erfpachtrecht door de inschrijving ten kantore van — voormelde openbare registers (destijds gehouden te Amsterdam) op drieëntwintig ——— november negentienhonderd achtennegentig in register Hypotheken 4, deel 15446, ——— nummer 36, van het afschrift van een akte van uitgifte in erfpacht, verleden op twintig — november negentienhonderd achtennegentig voor genoemde notaris Schoemakers, ——— welk recht vervolgens is verenigd met een ander erfpachtrecht, door de inschrijving ten — kantore van voormelde openbare registers (destijds gehouden te Amsterdam) op dertien — maart tweeduizend in register Hypotheken 4, deel 16467, nummer 27, van het afschrift — van een akte van uitgifte in erfpacht, verleden op tien maart tweeduizend voor genoemde – notaris Schoemakers; ———————————————————————

4.5.400 *Artikel 4.1.400* met een tijdelijk recht van erfpacht, blijkens de kadastrale registratie ten — behoeve van de besloten vennootschap met beperkte aansprakelijkheid Excalibur Real — Estate B.V., eindigend ultimo één maart tweeduizend zesenveertig, welk recht is ——— verkregen door de inschrijving ten kantore van voormelde openbare registers op zes ——— november tweeduizend zes in register Hypotheken 4, deel 50974, nummer 71, van het — afschrift van een akte van koop en levering, houdende kwijting voor de betaling van de — koopprijs, op diezelfde dag verleden voor mr. E.A. de Jong, notaris te 's-Hertogenbosch, — zulks mede in verband met de inschrijving ten kantore van voormelde registers op elf — oktober tweeduizend zes in register Hypotheken 4, deel 50789, nummer 157, van een — afschrift van een akte wijziging tenaamstelling op tien oktober tweeduizend zes verleden – voor genoemde notaris De Jong; ———————————————————————

4.5.401 *Artikel 4.1.401* met een voortdurend recht van erfpacht, blijkens de kadastrale registratie – ten behoeve van de besloten vennootschap met beperkte aansprakelijkheid ——————— Exploitatiemaatschappij Wheere B.V., welk recht is geleverd door de inschrijving ten — kantore van voormelde openbare registers (destijds gehouden te Amsterdam) op zeven — februari tweeduizend vijf in register Hypotheken 4, deel 19136, nummer 200, van het — afschrift van een akte van levering, houdende kwijting voor de betaling van de koopprijs, – op diezelfde dag verleden voor een waarnemer van genoemde notaris Meppelink; ———

4.5.402 *Artikel 4.1.402* met een tijdelijk recht van erfpacht, blijkens de kadastrale registratie ten — behoeve van de coöperatie met uitgesloten aansprakelijkheid Coöperatief ——————— Composteringsbedrijf Groen Recycling U.A., welk recht is gevestigd voor een periode van

vijftig (50) jaren, eindigend ultimo dertig september tweeduizend zesenveertig, welk recht is gevestigd door de inschrijving ten kantore van voormelde openbare registers (destijds gehouden te Amsterdam) op twintig mei negentienhonderd zevenennegentig in register Hypotheken 4, deel 14232, nummer 17, van het afschrift van een akte van uitgifte in erfpacht, verleden op vijftien mei negentienhonderd zevenennegentig voor mr. A. Moesker, destijds notaris te Zaanstad;

4.5.403 *Artikel 4.1.403* met een tijdelijk recht van erfpacht, blijkens de kadastrale registratie ten behoeve van de besloten vennootschap met beperkte aansprakelijkheid Rietlanden Stevedores B.V. (ten tijde van het passeren van de na te noemen akte genaamd: Havenbedrijf De Stuwer B.V.), eindigend ultimo dertig juni tweeduizend éénentwintig, welk recht is gevestigd door de inschrijving ten kantore van voormelde openbare registers (destijds gehouden te Amsterdam) op twaalf juni negentienhonderd zevenennegentig in register Hypotheken 4, deel 14290, nummer 22, van het afschrift van een akte van vestiging erfpacht, op diezelfde dag verleden voor genoemde notaris Gerver, mede in verband met de inschrijving ten kantore van voormelde openbare registers op éénentwintig november tweeduizend acht in register Hypotheken 4, deel 55767, nummer 191, van het afschrift van een akte van verklaring wijziging tenaamstelling, op diezelfde dag verleden voor genoemde notaris Roos, blijkens welke akte de naam Havenbedrijf De Stuwer B.V. is gewijzigd in Rietlanden Stevedores B.V.;

4.5.404 *Artikel 4.1.404* met een tijdelijk recht van erfpacht en een erfpacht afhankelijk recht van opstal, blijkens de kadastrale registratie ten behoeve van de besloten vennootschap met beperkte aansprakelijkheid David Hart Properties XXIII B.V., welk recht is gevestigd voor een periode van twintig (20) jaren, eindigend ultimo achtentwintig februari tweeduizend zeventien, welk recht is verkregen door de inschrijving ten kantore van voormelde openbare registers op éénendertig januari tweeduizend zeven in register Hypotheken 4, deel 51568, nummer 140, van het afschrift van een akte van levering, houdende kwijting voor de betaling van de koopprijs en afstand van ontbindingsrechten, verleden op dertig januari tweeduizend zeven voor genoemde notaris Van Agt, welke akte is gerectificeerd bij akte van rectificatie, afstand opstalrechten, verleden op vier april tweeduizend zeven voor genoemde notaris Van Agt, van welke akte een afschrift is ingeschreven ten kantore van voormelde openbare registers op vijf april tweeduizend zeven in register Hypotheken 4, deel 52026, nummer 126;

4.5.405 *Artikel 4.1.405* met een tijdelijk recht van erfpacht en een erfpacht afhankelijk recht van opstal, blijkens de kadastrale registratie ten behoeve van de besloten vennootschap met beperkte aansprakelijkheid David Hart Properties XXIII B.V., welk recht is gevestigd voor een periode van vijfentwintig (25) jaren, eindigend ultimo drie juli tweeduizend dertien, welk recht is verkregen door de inschrijving ten kantore van voormelde openbare registers op éénendertig januari tweeduizend zeven in register Hypotheken 4, deel 51568, nummer 140, van het afschrift van een akte van levering, houdende kwijting voor de betaling van de koopprijs en afstand van ontbindingsrechten, verleden op dertig januari tweeduizend zeven voor genoemde notaris Van Agt, welke akte is gerectificeerd bij akte van rectificatie, afstand opstalrechten, verleden op

vier april tweeduizend zeven voor genoemde notaris Van Agt, van welke akte een afschrift is ingeschreven ten kantore van voormelde openbare registers op vijf april tweeduizend zeven in register Hypotheken 4, deel 52026, nummer 126;

4.5.406 *Artikel 4.1.406* met een tijdelijk recht van erfpacht en een erfpacht afhankelijk recht van opstal, blijkens de kadastrale registratie ten behoeve van de besloten vennootschap met beperkte aansprakelijkheid David Hart Properties XXIII B.V., welk recht is gevestigd voor een periode van vijfentwintig (25) jaren, eindigend ultimo drie juli tweeduizend dertien, welk recht is verkregen door de inschrijving ten kantore van voormelde openbare registers op éénendertig januari tweeduizend zeven in register Hypotheken 4, deel 51568, nummer 140, van het afschrift van een akte van levering, houdende kwijting voor de betaling van de koopprijs en afstand van ontbindingsrechten, verleden op dertig januari tweeduizend zeven voor genoemde notaris Van Agt,
welke akte is gerectificeerd bij akte van rectificatie, afstand opstalrechten, verleden op vier april tweeduizend zeven voor genoemde notaris Van Agt, van welke akte een afschrift is ingeschreven ten kantore van voormelde openbare registers op vijf april tweeduizend zeven in register Hypotheken 4, deel 52026, nummer 126;

4.5.407 *Artikel 4.1.407* met een tijdelijk recht van erfpacht, blijkens de kadastrale registratie ten behoeve van de heer Michael Wijnberg, welk recht is gevestigd voor een periode van vijftig (50) jaren, eindigend ultimo vijfentwintig juni tweeduizend zevenenveertig, welk recht is verkregen door de inschrijving ten kantore van voormelde openbare registers (destijds gehouden te Amsterdam) op zevenentwintig juni negentienhonderd zevenennegentig in register Hypotheken 4, deel 14323, nummer 25, van het afschrift van een akte van vestiging tijdelijk recht van erfpacht, op zesentwintig juni negentienhonderd zevenennegentig verleden voor mr. drs. P.J. Haafkens, destijds notaris te Purmerend;

4.5.408 *Artikel 4.1.408* (ten tijde van het passeren van de na te noemen akte van uitgifte erfpacht kadastraal bekend gemeente Sloten (Noord-Holland), sectie K, nummer 2721 (gedeeltelijk)) met een voortdurend recht van erfpacht, blijkens de kadastrale registratie ten behoeve van de publiekrechtelijke rechtspersoon het Hoogheemraadschap Amstel, Gooi en Vecht, welk recht is verkregen door de inschrijving ten kantore van voormelde openbare registers (destijds gehouden te Amsterdam) op twee januari tweeduizend vier in register Hypotheken 4, deel 18867, nummer 123, van een afschrift van een akte van uitgifte in erfpacht, verleden op éénendertig december tweeduizend drie voor genoemde notaris Dijk, welke akte is verbeterd door de inschrijving ten kantore van voormelde openbare registers (destijds gehouden te Amsterdam) op twee april tweeduizend vier in register Hypotheken 4, deel 18923, nummer 99, van een afschrift van een akte van rectificatie, verleden op één april tweeduizend vier voor een waarnemer van genoemde notaris Dijk, welk recht is gewijzigd door de inschrijving ten kantore van voormelde openbare registers op twintig november tweeduizend zes in register Hypotheken 4, deel 51071, nummer 105, van een afschrift van een akte van afstand van rechten van erfpacht en wijziging rechten van erfpacht, verleden op diezelfde dag voor genoemde notaris Dijk;

4.5.409 *Artikel 4.1.409* (ten tijde van het passeren van de na te noemen akte van uitgifte erfpacht kadastraal bekend gemeente Sloten (Noord-Holland), sectie K, nummer 2721

(gedeeltelijk)) met een voortdurend recht van erfpacht, blijkens de kadastrale registratie — ten behoeve van de publiekrechtelijke rechtspersoon het Hoogheemraadschap Amstel, —— Gooi en Vecht, welk recht is verkregen door de inschrijving ten kantore van voormelde — openbare registers (destijds gehouden te Amsterdam) op twee januari tweeduizend vier in - register Hypotheken 4, deel 18867, nummer 123, van een afschrift van een akte van ——— uitgifte in erfpacht, verleden op éénendertig december tweeduizend drie voor genoemde — notaris Dijk, welke akte is verbeterd door de inschrijving ten kantore van voormelde ——— openbare registers (destijds gehouden te Amsterdam) op twee april tweeduizend vier in — register Hypotheken 4, deel 18923, nummer 99, van een afschrift van een akte van ——— rectificatie, verleden op één april tweeduizend vier voor een waarnemer van genoemde — notaris Dijk, welk recht is gewijzigd door de inschrijving ten kantore van voormelde ——— openbare registers op twintig november tweeduizend zes in register Hypotheken 4, deel — 51071, nummer 105, van een afschrift van een akte van afstand van rechten van erfpacht – en wijziging rechten van erfpacht, verleden op diezelfde dag voor genoemde notaris Dijk; -

4.5.410 *Artikel 4.1.410* met een tijdelijk recht van erfpacht, blijkens de kadastrale registratie ten — behoeve van de besloten vennootschap met beperkte aansprakelijkheid Graniet Import —— Benelux B.V., welk recht is gevestigd voor een periode van tweeënveertig (42) jaren en — twee (2) maanden, eindigend ultimo éénendertig december tweeduizend negenendertig, — welk recht is gevestigd door de inschrijving ten kantore van voormelde openbare registers op acht juli negentienhonderd achtennegentig in register Hypotheken 4, deel 15168, ——— nummer 2, van het afschrift van een akte van vestiging tijdelijk recht van erfpacht, ——— verleden op zeven juli negentienhonderd achtennegentig voor genoemde notaris Gerver; —

4.5.411 *Artikel 4.1.411* met een recht van opstal voor onbepaalde tijd, blijkens de kadastrale ——— registratie ten behoeve van de naamloze vennootschap Liander Infra West N.V. (ten tijde – van de na te noemen vestiging genaamd N.V. Energiebedrijf Amsterdam), welk recht is — gevestigd door de inschrijving ten kantore van voormelde openbare registers (destijds —— gehouden te Amsterdam) op zestien december negentienhonderd vierennegentig, in ——— register Hypotheken 4, deel 12567, nummer 1, van een afschrift van Akte I, ———— welke Akte I is gerectificeerd bij Akte II, bij afschrift ingeschreven ten kantore van ——— voormelde openbare registers (destijds gehouden te Amsterdam) op dertig december —— negentienhonderd vierennegentig, in register Hypotheken 4, deel 12606, nummer 12, —— welke Akte I en Akte II zijn gerectificeerd bij Akte III, bij afschrift ingeschreven ten —— kantore van voormelde openbare registers (destijds gehouden te Amsterdam) op ———— vierentwintig mei negentienhonderd vijfennegentig, in register Hypotheken 4, deel 12837, nummer 16, ————————————————————————————————————

welke Akte I, Akte II en Akte III zijn gerectificeerd bij Akte IV, bij afschrift ingeschreven ten kantore van voormelde openbare registers (destijds gehouden te Amsterdam) op vijf — december negentienhonderd vijfennegentig, in register Hypotheken 4, deel 13173, ——— nummer 43, ————————————————————————————————————

welke Akte I en Akte IV zijn gerectificeerd bij Akte V, bij afschrift ingeschreven ten —— kantore van voormelde openbare registers (destijds gehouden te Amsterdam) op negen —— mei negentienhonderd zesennegentig, in register Hypotheken 4, deel 13473, nummer 30, –

welke Akte I voorts is gerectificeerd bij Akte VI, bij afschrift ingeschreven ten kantore — van voormelde openbare registers (destijds gehouden te Amsterdam) op elf maart ——— tweeduizend twee, in register Hypotheken 4, deel 18009, nummer 34, ——————— welke Akte I en Akte III vervolgens zijn gerectificeerd bij akte op één mei tweeduizend — twee verleden voor genoemde notaris Portengen, van welke akte een afschrift is ——— ingeschreven ten kantore van voormelde openbare registers (destijds gehouden te ——— Amsterdam) op drie mei tweeduizend twee, in register Hypotheken 4, deel 18134, ——— nummer 26, ———————————————————————————— zulks mede in verband met de inschrijving ten kantore van voormelde openbare registers — op zestien december tweeduizend elf, in register Hypotheken 4, deel 60879, nummer 70, — van een afschrift van de verklaring naamswijziging vennootschap, verleden op vijftien —— december tweeduizend elf voor genoemde notaris Verkerk; ———————————

4.5.412 *Artikel 4.1.412* met een voortdurend recht van erfpacht, blijkens de kadastrale registratie — ten behoeve van de rechtspersoon naar Duits recht IVG Institutional Funds GmbH (ten —— tijde van het passeren van na te noemen aankomsttitel genaamd: Oppenheim Immobilien- - Kapitalanlagegesellschaft mit beschränkte Haftung), welk recht is verkregen door de ——— inschrijving ten kantore van voormelde openbare registers (destijds gehouden te ——— Amsterdam) op vijftien juni tweeduizend in register Hypotheken 4, deel 16666, nummer — 20, van het afschrift van een akte van levering, houdende kwijting voor de betaling van de koopprijs, verleden op veertien juni tweeduizend voor genoemde notaris Bos, mede in —— verband met de inschrijving ten kantore van voormelde openbare registers op twaalf ——— februari tweeduizend acht in register Hypotheken 4, deel 54073, nummer 165, van een —— afschrift van een verklaring omtrent wijziging tenaamstelling, opgemaakt op zeven ——— december tweeduizend zeven door genoemde notaris Bos; ———————————

4.5.413 *Artikel 4.1.413* met een tijdelijk recht van erfpacht, blijkens de kadastrale registratie ten — behoeve van de besloten vennootschap met beperkte aansprakelijkheid Van der Meer ——— Beheer B.V., welk recht is gevestigd voor een periode van vijftig (50) jaren, eindigend —— ultimo dertig november tweeduizend zevenenveertig, welk recht is verkregen door de —— inschrijving ten kantore van voormelde openbare registers (destijds gehouden te ——— Amsterdam) op één juni tweeduizend zes in register Hypotheken 4, deel 19507, nummer — 71, van het afschrift van een akte van levering ten titel van inbreng, verleden op dertig mei tweeduizend zes voor genoemde notaris Postmus; ———————————

4.5.414 *Artikel 4.1.414* met een tijdelijk recht van erfpacht, blijkens de kadastrale registratie ten — behoeve van de besloten vennootschap met beperkte aansprakelijkheid H. Ranzijn B.V., — welk recht is gevestigd voor een periode van vijftig (50) jaren, eindigend ultimo ——— éénendertig oktober tweeduizend achtenveertig, welk recht is verkregen door de ——— inschrijving ten kantore van voormelde openbare registers (destijds gehouden te ——— Amsterdam) op achttien mei negentienhonderd achtennegentig in register Hypotheken 4, — deel 15053, nummer 28, van het afschrift van een akte van uitgifte in tijdelijke erfpacht, — verleden op vijftien mei negentienhonderd achtennegentig voor mr. M. Arts-Fischer, —— destijds notaris te Amsterdam; ———————————————————————

4.5.415 *Artikel 4.1.415* met een voortdurend recht van erfpacht, blijkens de kadastrale registratie —

ten behoeve van de publiekrechtelijke rechtspersoon Hoogheemraadschap Amstel, Gooi en Vecht, welk recht is gevestigd door de inschrijving ten kantore van voormelde openbare registers (destijds gehouden te Amsterdam) op negen april negentienhonderd negenennegentig in register Hypotheken 4, deel 15755, nummer 9, van het afschrift van een akte van uitgifte in erfpacht, verleden op acht april negentienhonderd negenennegentig voor genoemde notaris Bakker;

4.5.416 *Artikel 4.1.416* met een voortdurend recht van erfpacht blijkens de kadastrale registratie ten behoeve van de naamloze vennootschap Liander Infra West N.V. (ten tijde van de na te noemen vestiging genaamd N.V. Energiebedrijf Amsterdam), welk recht is verkregen door de inschrijving ten kantore van voormelde openbare registers (destijds gehouden te Amsterdam) op elf december negentienhonderd zesennegentig, in register Hypotheken 4, deel 13903, nummer 46, van een afschrift van een akte van levering, houdende afstand van ontbindingsrechten, verleden op diezelfde dag voor genoemde notaris Bakker, mede in verband met de inschrijving ten kantore van voormelde openbare registers op zestien december tweeduizend elf, in register Hypotheken 4, deel 60879, nummer 70, van een afschrift van de verklaring naamswijziging vennootschap, verleden op vijftien december tweeduizend elf voor genoemde notaris Verkerk;

4.5.417 *Artikel 4.1.417* met een tijdelijk recht van erfpacht, blijkens de kadastrale registratie ten behoeve van de besloten vennootschap met beperkte aansprakelijkheid Peinemann Holding B.V., welk recht is gevestigd voor een periode van vijftig (50) jaren, eindigend ultimo dertig december tweeduizend zevenenveertig, welk recht is gevestigd door de inschrijving ten kantore van voormelde openbare registers (destijds gehouden te Amsterdam) op éénentwintig december negentienhonderd achtennegentig in register Hypotheken 4, deel 15515, nummer 16, van het afschrift van een akte van uitgifte erfpacht, verleden op achttien december negentienhonderd achtennegentig voor mr. M.D. van Waateringe, notaris te Amsterdam;

4.5.418 *Artikel 4.1.418* met een voortdurend recht van erfpacht, blijkens de kadastrale registratie ten behoeve van de publiekrechtelijke rechtspersoon het Hoogheemraadschap Amstel, Gooi en Vecht, welk recht is verkregen door de inschrijving ten kantore van voormelde openbare registers (destijds gehouden te Amsterdam) op acht april negentienhonderd negenennegentig in register Hypotheken 4, deel 15752, nummer 27, van een afschrift van een akte van uitgifte erfpacht, verleden op zeven april negentienhonderd negenennegentig voor genoemde notaris Bakker;

4.5.419 *Artikel 4.1.419* met een voortdurend recht van erfpacht, blijkens de kadastrale registratie ten behoeve van de publiekrechtelijke rechtspersoon het Hoogheemraadschap Amstel, Gooi en Vecht, welk recht is verkregen door de inschrijving ten kantore van voormelde openbare registers (destijds gehouden te Amsterdam) op acht april negentienhonderd negenennegentig in register Hypotheken 4, deel 15752, nummer 28, van een afschrift van een akte van uitgifte erfpacht, verleden op zeven april negentienhonderd negenennegentig voor genoemde notaris Bakker;

4.5.420 *Artikel 4.1.420* met een tijdelijk recht van erfpacht, blijkens de kadastrale registratie ten behoeve van de besloten vennootschap met beperkte aansprakelijkheid Beemsterboer

Vastgoed Warmenhuizen B.V., welk recht is gevestigd voor een periode van drieënveertig (43) jaren en tien (10) maanden, eindigend ultimo éénendertig mei tweeduizend tweeënveertig, welk recht is verkregen door de inschrijving ten kantore van voormelde openbare registers (destijds gehouden te Amsterdam) op dertig augustus negentienhonderd negenennegentig in register Hypotheken 4, deel 16025, nummer 15, van een afschrift van een akte van beëindiging tijdelijke erfpacht, vestiging tijdelijke erfpacht en vereniging van tijdelijke erfpachten, verleden op zevenentwintig augustus negentienhonderd negenennegentig voor genoemde notaris Eijckelhof;

4.5.421 *Artikel 4.1.421* met een tijdelijk recht van erfpacht alsmede een recht van huurkoop, blijkens de kadastrale registratie ten behoeve van de besloten vennootschap met beperkte aansprakelijkheid All Weather Terminal B.V., welk recht is gevestigd voor een periode van vijftig (50) jaren, eindigend ultimo éénendertig december tweeduizend zevenenveertig, welk recht is verkregen door de inschrijving ten kantore van voormelde openbare registers (destijds gehouden te Amsterdam) op negenentwintig januari negentienhonderd negenennegentig in register Hypotheken 4, deel 15609, nummer 51, van het afschrift van een akte van rectificatie en levering opstalrecht en erfpacht/cessie huurkoop, verleden op achtentwintig januari negentienhonderd negenennegentig voor genoemde notaris Gerver, krachtens welke akte tevens aan All Weather Terminal B.V. is overgedragen de rechtsverhouding tussen de vervreemder bij voornoemde akte en de Gemeente als omschreven in voornoemde akte, alsmede het opstalrecht dat blijkens voornoemde akte zal ontstaan voor All Weather Terminal B.V. om die all weather terminal met de aangelegde verharding in eigendom te hebben, zulks voor de termijn dat het erfpachtrecht als omschreven in voornoemde akte voortduurt;

4.5.422 *Artikel 4.1.422* met een tijdelijk recht van erfpacht alsmede een recht van huurkoop, blijkens de kadastrale registratie ten behoeve van de besloten vennootschap met beperkte aansprakelijkheid All Weather Terminal B.V., welk recht is gevestigd voor een periode van vijftig (50) jaren, eindigend ultimo éénendertig december tweeduizend zevenenveertig, welk recht is verkregen door de inschrijving ten kantore van voormelde openbare registers (destijds gehouden te Amsterdam) op negenentwintig januari negentienhonderd negenennegentig in register Hypotheken 4, deel 15609, nummer 51, van het afschrift van een akte van rectificatie en levering opstalrecht en erfpacht/cessie huurkoop, verleden op achtentwintig januari negentienhonderd negenennegentig voor genoemde notaris Gerver, krachtens welke akte tevens aan All Weather Terminal B.V. is overgedragen de rechtsverhouding tussen de vervreemder bij voornoemde akte en de Gemeente als omschreven in voornoemde akte, alsmede het opstalrecht dat blijkens voornoemde akte zal ontstaan voor All Weather Terminal B.V. om die all weather terminal met de aangelegde verharding in eigendom te hebben, zulks voor de termijn dat het erfpachtrecht als omschreven in voornoemde akte voortduurt;

4.5.423 *Artikel 4.1.423* met een tijdelijk recht van erfpacht, blijkens de kadastrale registratie ten behoeve van de besloten vennootschap met beperkte aansprakelijkheid Peinemann Holding B.V., welk recht is gevestigd voor een periode van vijftig (50) jaren, eindigend ultimo dertig december tweeduizend zevenenveertig, welk recht is verkregen door de

inschrijving ten kantore van voormelde openbare registers (destijds gehouden te ———— Amsterdam) op éénentwintig december negentienhonderd achtennegentig in register —— Hypotheken 4, deel 15515, nummer 16, van een afschrift van een akte van uitgifte ———— erfpacht, verleden op achttien december negentienhonderd achtennegentig voor genoemde notaris Van Waateringen; ————————————————————————————————

4.5.424 *Artikel 4.1.424* met een tijdelijk recht van erfpacht, blijkens de kadastrale registratie ten — behoeve van de coöperatie: Boot- en Stuurliedencoöperatief De Koperen Ploeg W.A. (ten - tijde van het passeren van de na te noemen aankomsttitel genaamd: Boot- en Stuurlieden – coöperatief De Koperen Ploeg U.A.), welk recht is gevestigd voor een periode van vijftig – (50) jaren, eindigend ultimo éénendertig december tweeduizend zevenenveertig, welk —— recht is verkregen door de inschrijving ten kantore van voormelde openbare registers —— (destijds gehouden te Amsterdam) op twee juli negentienhonderd negenennegentig in —— register Hypotheken 4, deel 15917, nummer 27, van een afschrift van een akte van uitgifte tijdelijk recht van erfpacht, verleden op één juli negentienhonderd negenennegentig voor – mr. E.IJ. Spier, destijds notaris te Amsterdam, welke akte is verbeterd door de inschrijving ten kantore van voormelde openbare registers (destijds gehouden te Amsterdam) op ———— éénentwintig januari tweeduizend in register Hypotheken 4, deel 16369, nummer 37, van – een afschrift van een akte van rectificatie, verleden op twintig januari tweeduizend voor — genoemde notaris Spier, mede in verband met de inschrijving ten kantore van voormelde – openbare registers op achttien oktober tweeduizend elf in register Hypotheken 4, deel —— 60614, nummer 82, van een afschrift van een verklaring van wijziging tenaamstelling —— opgemaakt op zeventien oktober tweeduizend elf voor genoemde notaris Vierveijzer, welk recht is gewijzigd en verenigd met andere erfpachtrechten tot één erfpachtrecht door de — inschrijving ten kantore van voormelde openbare registers op zevenentwintig februari —— tweeduizend twaalf in register Hypotheken 4, deel 61176, nummer 24, van een afschrift — van een akte van uitgifte en vereniging erfpacht en wijziging algemene bepalingen, ———— verleden op diezelfde dag voor mr. L.A. Galman, notaris te Amsterdam; ————————————

4.5.425 *Artikel 4.1.425* met een tijdelijk recht van erfpacht, blijkens de kadastrale registratie ten — behoeve van de coöperatie: Boot- en Stuurliedencoöperatief De Koperen Ploeg W.A. (ten - tijde van het passeren van de na te noemen aankomsttitel genaamd: Boot- en Stuurlieden – coöperatief De Koperen Ploeg U.A.), welk recht is gevestigd voor een periode van vijftig – (50) jaren, eindigend ultimo éénendertig december tweeduizend zevenenveertig, welk —— recht is verkregen door de inschrijving ten kantore van voormelde openbare registers —— (destijds gehouden te Amsterdam) op twee juli negentienhonderd negenennegentig in —— register Hypotheken 4, deel 15917, nummer 27, van een afschrift van een akte van uitgifte tijdelijk recht van erfpacht, verleden op één juli negentienhonderd negenennegentig voor – genoemde notaris Spier, welke akte is verbeterd door de inschrijving ten kantore van —— voormelde openbare registers (destijds gehouden te Amsterdam) op éénentwintig januari – tweeduizend in register Hypotheken 4, deel 16369, nummer 37, van een afschrift van een – akte van rectificatie, verleden op twintig januari tweeduizend voor genoemde notaris —— Spier, mede in verband met de inschrijving ten kantore van voormelde openbare registers - op achttien oktober tweeduizend elf in register Hypotheken 4, deel 60614, nummer 82, ——

van een afschrift van een verklaring van wijziging tenaamstelling opgemaakt op zeventien oktober tweeduizend elf voor genoemde notaris Vierveijzer, welk recht is gewijzigd en verenigd met andere erfpachtrechten tot één erfpachtrecht door de inschrijving ten kantore van voormelde openbare registers op zevenentwintig februari tweeduizend twaalf in register Hypotheken 4, deel 61176, nummer 24, van een afschrift van een akte van uitgifte en vereniging erfpacht en wijziging algemene bepalingen, verleden op diezelfde dag voor genoemde notaris Galman;

4.5.426 *Artikel 4.1.426* met een tijdelijk recht van erfpacht, blijkens de kadastrale registratie ten behoeve van de heer Michael Wijnberg, eindigend ultimo vijfentwintig juni tweeduizend zevenenveertig, welk recht is verkregen door de inschrijving ten kantore van voormelde openbare registers (destijds gehouden te Amsterdam) op zeven oktober negentienhonderd achtennegentig in register Hypotheken 4, deel 15349, nummer 2, van een afschrift van een akte van vestiging tijdelijk recht van erfpacht, verleden op zes oktober negentienhonderd achtennegentig voor een waarnemer van genoemde notaris Haafkens;

4.5.427 *Artikel 4.1.427* met een voortdurend recht van erfpacht, blijkens de kadastrale registratie ten behoeve van de publiekrechtelijke rechtspersoon het Hoogheemraadschap Amstel, Gooi en Vecht, welk recht is verkregen door de inschrijving ten kantore van voormelde openbare registers (destijds gehouden te Amsterdam) op zesentwintig oktober negentienhonderd negenennegentig in register Hypotheken 4, deel 16148, nummer 21, van een afschrift van een akte van uitgifte erfpacht, verleden op vijfentwintig oktober negentienhonderd negenennegentig voor genoemde notaris Bakker;

4.5.428 *Artikel 4.1.428* met een tijdelijk recht van erfpacht, blijkens de kadastrale registratie ten behoeve van de besloten vennootschap met beperkte aansprakelijkheid Timveem B.V., welk recht is gevestigd voor een periode van zevenenveertig (47) jaren en vijf (5) maanden, eindigend ultimo achtentwintig februari tweeduizend zesenveertig, welk recht is verkregen en verenigd met meerdere erfpachtrechten tot één erfpachtrecht door de inschrijving ten kantore van voormelde openbare registers (destijds gehouden te Amsterdam) op drieëntwintig november negentienhonderd achtennegentig in register Hypotheken 4, deel 15446, nummer 36, van een afschrift van een akte van uitgifte erfpacht, verleden op twintig november negentienhonderd achtennegentig voor genoemde notaris Schoemaker, welk recht is verenigd met meerdere erfpachtrechten tot één erfpachtrecht door de inschrijving ten kantore van voormelde openbare registers (destijds gehouden te Amsterdam) op dertien maart tweeduizend in register Hypotheken 4, deel 16467, nummer 27, van een afschrift van een akte van uitgifte erfpacht, verleden op tien maart tweeduizend voor genoemde notaris Schoemakers;

4.5.429 *Artikel 4.1.429* met een tijdelijk recht van erfpacht, blijkens de kadastrale registratie ten behoeve van de besloten vennootschap met beperkte aansprakelijkheid Thor Holding B.V., welk recht is gevestigd voor een periode van vijftig (50) jaren, eindigend ultimo éénendertig juli tweeduizend achtenveertig, welk recht is verkregen door de inschrijving ten kantore van voormelde openbare registers (destijds gehouden te Amsterdam) op vijfentwintig maart negentienhonderd negenennegentig in register Hypotheken 4, deel 15718, nummer 48, van een afschrift van een akte van vestiging tijdelijk recht van

erfpacht, verleden op tweeëntwintig maart negentienhonderd negenennegentig voor mr. — J.H. Weijenborg, destijds notaris te Amstelveen, thans notaris te Amsterdam; ————

4.5.430 *Artikel 4.1.430* met een voortdurend recht van erfpacht, blijkens de kadastrale registratie — ten behoeve van de heer Renee Oudt en de heer Peter Oudt, ieder voor het één/tweede —— (1/2) onverdeeld aandeel, welk recht is verkregen door de inschrijving ten kantore van —— voormelde openbare registers op achttien juli tweeduizend zeven in register Hypotheken — 4, deel 52714, nummer 118, van een afschrift van een akte tot levering, op achttien juli —— tweeduizend zeven verleden voor genoemde notaris Bos, mede in verband met de ——— inschrijving ten kantore van voormelde openbare registers op elf januari tweeduizend acht in register Hypotheken 4, deel 53889, nummer 29, van een afschrift van een akte tot ——— levering, verleden op tien januari tweeduizend acht voor genoemde notaris Bos; ————

4.5.431 *Artikel 4.1.431* met een voortdurend recht van erfpacht, blijkens de kadastrale registratie — ten behoeve van de heer Renee Oudt en de heer Peter Oudt, ieder voor het één/tweede —— (1/2) onverdeeld aandeel, welk recht is verkregen door de inschrijving ten kantore van —— voormelde openbare registers op achttien juli tweeduizend zeven in register Hypotheken — 4, deel 52714, nummer 118, van een afschrift van een akte tot levering, op achttien juli —— tweeduizend zeven verleden voor genoemde notaris Bos, mede in verband met de ——— inschrijving ten kantore van voormelde openbare registers op elf januari tweeduizend acht in register Hypotheken 4, deel 53889, nummer 29, van een afschrift van een akte tot ——— levering, verleden op tien januari tweeduizend acht voor genoemde notaris Bos; ————

4.5.432 *Artikel 4.1.432* met een voortdurend recht van erfpacht, blijkens de kadastrale registratie — ten behoeve van de publiekrechtelijke rechtspersoon het Hoogheemraadschap Amstel, —— Gooi en Vecht, welk recht is verkregen door de inschrijving ten kantore van voormelde —— openbare registers (destijds gehouden te Amsterdam) op achtentwintig oktober ———— negentienhonderd negenennegentig in register Hypotheken 4, deel 16152, nummer 25, van een afschrift van een akte van uitgifte erfpacht, verleden op zevenentwintig oktober ——— negentienhonderd negenennegentig voor genoemde notaris Bakker; ————————

4.5.433 *Artikel 4.1.433* (ten tijde van het passeren van de na te noemen aankomsttitel kadastraal —— bekend gemeente Sloten (Noord-Holland), sectie K, nummer 2721) met een voortdurend — recht van erfpacht, blijkens de kadastrale registratie ten behoeve van de publiekrechtelijke rechtspersoon het Hoogheemraadschap Amstel, Gooi en Vecht, welk recht is verkregen —— door de inschrijving ten kantore van voormelde openbare registers (destijds gehouden te — Amsterdam) op twee januari tweeduizend vier in register Hypotheken 4, deel 18867, ——— nummer 123, van een afschrift van een akte van uitgifte in erfpacht, verleden op ———— éénendertig december tweeduizend drie voor mr. K.E.J. Dijk, destijds notaris te ———— Amsterdam, welke akte is verbeterd door de inschrijving ten kantore van voormelde ——— openbare registers (destijds gehouden te Amsterdam) op twee april tweeduizend vier in —— register Hypotheken 4, deel 18923, nummer 99, van een afschrift van een akte van ——— rectificatie, verleden op één april tweeduizend vier voor een waarnemer van genoemde —— notaris Dijk, welk recht is gewijzigd door de inschrijving ten kantore van voormelde ——— openbare registers op twintig november tweeduizend zes in register Hypotheken 4, deel — 51071, nummer 105, van een afschrift van een akte van afstand van rechten van erfpacht —

en wijziging rechten van erfpacht, verleden op diezelfde dag voor genoemde notaris Dijk; -

4.5.434 *Artikel 4.1.434* (ten tijde van het passeren van de na te noemen aankomsttitel kadastraal — bekend gemeente Sloten (Noord-Holland), sectie K, nummer 2721) met een voortdurend – recht van erfpacht, blijkens de kadastrale registratie ten behoeve van de publiekrechtelijke rechtspersoon het Hoogheemraadschap Amstel, Gooi en Vecht, welk recht is verkregen — door de inschrijving ten kantore van voormelde openbare registers (destijds gehouden te — Amsterdam) op twee januari tweeduizend vier in register Hypotheken 4, deel 18867, —— nummer 123, van een afschrift van een akte van uitgifte in erfpacht, verleden op ———— éénendertig december tweeduizend drie voor genoemde notaris Dijk, welke akte is ——— verbeterd door de inschrijving ten kantore van voormelde openbare registers (destijds —— gehouden te Amsterdam) op twee april tweeduizend vier in register Hypotheken 4, deel — 18923, nummer 99, van een afschrift van een akte van rectificatie, verleden op één april — tweeduizend vier voor een waarnemer van genoemde notaris Dijk, welk recht is gewijzigd door de inschrijving ten kantore van voormelde openbare registers op twintig november — tweeduizend zes in register Hypotheken 4, deel 51071, nummer 105, van een afschrift van een akte van afstand van rechten van erfpacht en wijziging rechten van erfpacht, verleden - op diezelfde dag voor genoemde notaris Dijk; ————————————————————

4.5.435 *Artikel 4.1.435* (ten tijde van het passeren van de na te noemen aankomsttitel kadastraal — bekend gemeente Sloten (Noord-Holland), sectie K, nummer 2721) met een voortdurend – recht van erfpacht, blijkens de kadastrale registratie ten behoeve van de publiekrechtelijke rechtspersoon het Hoogheemraadschap Amstel, Gooi en Vecht, welk recht is verkregen — door de inschrijving ten kantore van voormelde openbare registers (destijds gehouden te — Amsterdam) op twee januari tweeduizend vier in register Hypotheken 4, deel 18867, —— nummer 123, van een afschrift van een akte van uitgifte in erfpacht, verleden op ———— éénendertig december tweeduizend drie voor genoemde notaris Dijk, welke akte is ——— verbeterd door de inschrijving ten kantore van voormelde openbare registers (destijds —— gehouden te Amsterdam) op twee april tweeduizend vier in register Hypotheken 4, deel — 18923, nummer 99, van een afschrift van een akte van rectificatie, verleden op één april — tweeduizend vier voor een waarnemer van genoemde notaris Dijk, welk recht is gewijzigd door de inschrijving ten kantore van voormelde openbare registers op twintig november — tweeduizend zes in register Hypotheken 4, deel 51071, nummer 105, van een afschrift van een akte van afstand van rechten van erfpacht en wijziging rechten van erfpacht, verleden - op diezelfde dag voor genoemde notaris Dijk; ————————————————————

4.5.436 *Artikel 4.1.436* (ten tijde van het passeren van de na te noemen aankomsttitel kadastraal — bekend gemeente Sloten (Noord-Holland), sectie K, nummer 2721) met een voortdurend – recht van erfpacht, blijkens de kadastrale registratie ten behoeve van de publiekrechtelijke rechtspersoon het Hoogheemraadschap Amstel, Gooi en Vecht, welk recht is verkregen — door de inschrijving ten kantore van voormelde openbare registers (destijds gehouden te — Amsterdam) op twee januari tweeduizend vier in register Hypotheken 4, deel 18867, —— nummer 123, van een afschrift van een akte van uitgifte in erfpacht, verleden op ———— éénendertig december tweeduizend drie voor genoemde notaris Dijk, welke akte is ——— verbeterd door de inschrijving ten kantore van voormelde openbare registers (destijds ——

gehouden te Amsterdam) op twee april tweeduizend vier in register Hypotheken 4, deel — 18923, nummer 99, van een afschrift van een akte van rectificatie, verleden op één april — tweeduizend vier voor een waarnemer van genoemde notaris Dijk, welk recht is gewijzigd door de inschrijving ten kantore van voormelde openbare registers op twintig november — tweeduizend zes in register Hypotheken 4, deel 51071, nummer 105, van een afschrift van een akte van afstand van rechten van erfpacht en wijziging rechten van erfpacht, verleden - op diezelfde dag voor genoemde notaris Dijk; ———————————————

4.5.437 *Artikel 4.1.437* (ten tijde van het passeren van de na te noemen aankomsttitel kadastraal — bekend gemeente Sloten (Noord-Holland), sectie K, nummer 2721) met een voortdurend – recht van erfpacht, blijkens de kadastrale registratie ten behoeve van de publiekrechtelijke rechtspersoon het Hoogheemraadschap Amstel, Gooi en Vecht, welk recht is verkregen — door de inschrijving ten kantore van voormelde openbare registers (destijds gehouden te — Amsterdam) op twee januari tweeduizend vier in register Hypotheken 4, deel 18867, ——— nummer 123, van een afschrift van een akte van uitgifte in erfpacht, verleden op ———— éénendertig december tweeduizend drie voor genoemde notaris Dijk, welke akte is ——— verbeterd door de inschrijving ten kantore van voormelde openbare registers (destijds —— gehouden te Amsterdam) op twee april tweeduizend vier in register Hypotheken 4, deel — 18923, nummer 99, van een afschrift van een akte van rectificatie, verleden op één april — tweeduizend vier voor een waarnemer van genoemde notaris Dijk, welk recht is gewijzigd door de inschrijving ten kantore van voormelde openbare registers op twintig november — tweeduizend zes in register Hypotheken 4, deel 51071, nummer 105, van een afschrift van een akte van afstand van rechten van erfpacht en wijziging rechten van erfpacht, verleden - op diezelfde dag voor genoemde notaris Dijk; ———————————————

4.5.438 *Artikel 4.1.438* (ten tijde van het passeren van de na te noemen aankomsttitel kadastraal — bekend gemeente Sloten (Noord-Holland), sectie K, nummer 2721) met een voortdurend – recht van erfpacht, blijkens de kadastrale registratie ten behoeve van de publiekrechtelijke rechtspersoon het Hoogheemraadschap Amstel, Gooi en Vecht, welk recht is verkregen — door de inschrijving ten kantore van voormelde openbare registers (destijds gehouden te — Amsterdam) op twee januari tweeduizend vier in register Hypotheken 4, deel 18867, ——— nummer 123, van een afschrift van een akte van uitgifte in erfpacht, verleden op ———— éénendertig december tweeduizend drie voor genoemde notaris Dijk, welke akte is ——— verbeterd door de inschrijving ten kantore van voormelde openbare registers (destijds —— gehouden te Amsterdam) op twee april tweeduizend vier in register Hypotheken 4, deel — 18923, nummer 99, van een afschrift van een akte van rectificatie, verleden op één april — tweeduizend vier voor een waarnemer van genoemde notaris Dijk, welk recht is gewijzigd door de inschrijving ten kantore van voormelde openbare registers op twintig november — tweeduizend zes in register Hypotheken 4, deel 51071, nummer 105, van een afschrift van een akte van afstand van rechten van erfpacht en wijziging rechten van erfpacht, verleden - op diezelfde dag voor genoemde notaris Dijk; ———————————————

4.5.439 *Artikel 4.1.439* (ten tijde van het passeren van de na te noemen aankomsttitel kadastraal — bekend gemeente Sloten (Noord-Holland), sectie K, nummer 2721) met een voortdurend – recht van erfpacht, blijkens de kadastrale registratie ten behoeve van de publiekrechtelijke

rechtspersoon het Hoogheemraadschap Amstel, Gooi en Vecht, welk recht is verkregen — door de inschrijving ten kantore van voormelde openbare registers (destijds gehouden te — Amsterdam) op twee januari tweeduizend vier in register Hypotheken 4, deel 18867, —— nummer 123, van een afschrift van een akte van uitgifte in erfpacht, verleden op ——— éénendertig december tweeduizend drie voor genoemde notaris Dijk, welke akte is ——— verbeterd door de inschrijving ten kantore van voormelde openbare registers (destijds —— gehouden te Amsterdam) op twee april tweeduizend vier in register Hypotheken 4, deel — 18923, nummer 99, van een afschrift van een akte van rectificatie, verleden op één april — tweeduizend vier voor een waarnemer van genoemde notaris Dijk, welk recht is gewijzigd door de inschrijving ten kantore van voormelde openbare registers op twintig november — tweeduizend zes in register Hypotheken 4, deel 51071, nummer 105, van een afschrift van een akte van afstand van rechten van erfpacht en wijziging rechten van erfpacht, verleden - op diezelfde dag voor genoemde notaris Dijk; ———

4.5.440 *Artikel 4.1.440* (ten tijde van het passeren van de na te noemen aankomsttitel kadastraal — bekend gemeente Sloten (Noord-Holland), sectie K, nummer 2721) met een voortdurend — recht van erfpacht, blijkens de kadastrale registratie ten behoeve van de publiekrechtelijke rechtspersoon het Hoogheemraadschap Amstel, Gooi en Vecht, welk recht is verkregen — door de inschrijving ten kantore van voormelde openbare registers (destijds gehouden te — Amsterdam) op twee januari tweeduizend vier in register Hypotheken 4, deel 18867, —— nummer 123, van een afschrift van een akte van uitgifte in erfpacht, verleden op ——— éénendertig december tweeduizend drie voor genoemde notaris Dijk, welke akte is ——— verbeterd door de inschrijving ten kantore van voormelde openbare registers (destijds —— gehouden te Amsterdam) op twee april tweeduizend vier in register Hypotheken 4, deel — 18923, nummer 99, van een afschrift van een akte van rectificatie, verleden op één april — tweeduizend vier voor een waarnemer van genoemde notaris Dijk, welk recht is gewijzigd door de inschrijving ten kantore van voormelde openbare registers op twintig november — tweeduizend zes in register Hypotheken 4, deel 51071, nummer 105, van een afschrift van een akte van afstand van rechten van erfpacht en wijziging rechten van erfpacht, verleden - op diezelfde dag voor genoemde notaris Dijk; ———

4.5.441 *Artikel 4.1.441* met een voortdurend recht van erfpacht, blijkens de kadastrale registratie — ten behoeve van de publiekrechtelijke rechtspersoon Hoogheemraadschap Amstel, Gooi — en Vecht, welk recht is verkregen door de inschrijving ten kantore van voormelde ——— openbare registers (destijds gehouden te Amsterdam) op negen november ——— negentienhonderd negenennegentig in register Hypotheken 4, deel 16183, nummer 25, van het afschrift van een akte van uitgifte in erfpacht, verleden op acht november ——— negentienhonderd negenennegentig voor mr. J.L.F. Bakker, destijds notaris te Amsterdam;

4.5.442 *Artikel 4.1.442* met een tijdelijk recht van erfpacht, blijkens de kadastrale registratie ten — behoeve van de besloten vennootschap met beperkte aansprakelijkheid B.V. Handel- en — Exploitatiemaatschappij Ruygrok, welk recht is gevestigd voor een periode van vijftig —— (50) jaren, eindigend ultimo éénendertig oktober tweeduizend achtenveertig, welk recht is verkregen door de inschrijving ten kantore van voormelde openbare registers op ——— éénendertig december tweeduizend twaalf in register Hypotheken 4, deel 62428, nummer -

4, van een afschrift van een akte van levering, houdende kwijting voor de betaling van de koopprijs en afstand van ontbindingsrechten, verleden op diezelfde dag voor mr. J.W. Stouthart, notaris te 's-Gravenhage;

4.5.443 *Artikel 4.1.443* met een tijdelijk recht van erfpacht, blijkens de kadastrale registratie ten behoeve van de besloten vennootschap met beperkte aansprakelijkheid Vennootschap voor Onroerende Zaken De Nederlanden B.V., welk recht is gevestigd voor een periode van vijftig (50) jaren, eindigend ultimo dertig december tweeduizend zevenenveertig, welk recht is verkregen door de inschrijving ten kantore van voormelde openbare registers (destijds gehouden te Amsterdam) op dertig december negentienhonderd negenennegentig in register Hypotheken 4, deel 16327, nummer 34, van het afschrift van een akte van levering houdende kwijting voor de betaling van de koopprijs, op diezelfde dag verleden voor genoemde notaris Koolen;

4.5.444 *Artikel 4.1.444* met een tijdelijk recht van erfpacht, blijkens de kadastrale registratie ten behoeve van de besloten vennootschap met beperkte aansprakelijkheid Vennootschap voor Onroerende Zaken De Nederlanden B.V., welk recht is gevestigd voor een periode van vijftig (50) jaren, eindigend ultimo dertig december tweeduizend zevenenveertig, welk recht is verkregen door de inschrijving ten kantore van voormelde openbare registers (destijds gehouden te Amsterdam) op dertig december negentienhonderd negenennegentig in register Hypotheken 4, deel 16327, nummer 34, van het afschrift van een akte van levering houdende kwijting voor de betaling van de koopprijs, op diezelfde dag verleden voor genoemde notaris Koolen;

4.5.445 *Artikel 4.1.445* met een voortdurend recht van erfpacht, blijkens de kadastrale registratie ten behoeve van de mevrouw Johanna Maria Molenaar, de heer Henricus Johannes Ludovicus Jacobus Caspar Maria Hervij en mevrouw Catharina Johanna Molenaar, elk voor één / derde (1/3) onverdeeld aandeel, welk recht is verkregen door de inschrijving ten kantore van voormelde openbare registers (destijds gehouden te Amsterdam) op zestien augustus negentienhonderd negenennegentig in register Hypotheken 4, deel 16004, nummer 42, van het afschrift van een akte van levering houdende kwijting voor de betaling van de koopprijs, op diezelfde dag verleden voor een waarnemer van de met verlof afwezige genoemde notaris Constandse;

4.5.446 *Artikel 4.1.446* (ten tijde van het passeren van na te noemen akte kadastraal bekend gemeente Sloten (Noord-Holland, sectie K, nummers 2563 en 2539 (gedeeltelijk)), met een voortdurend recht van erfpacht, blijkens de kadastrale registratie ten behoeve van de heer Franciscus Johannes de Nobel, welk recht is verkregen door de inschrijving ten kantore van voormelde openbare registers (destijds gehouden te Amsterdam) op twee december negentienhonderd achtennegentig in register Hypotheken 4, deel 15472, nummer 48, van het afschrift van een akte van levering houdende kwijting voor de betaling van de koopprijs, op diezelfde dag verleden voor genoemde notaris Bakker;

4.5.447 *Artikel 4.1.447* met een voortdurend recht van erfpacht, blijkens de kadastrale registratie ten behoeve van de publiekrechtelijke rechtspersoon Hoogheemraadschap Amstel, Gooi en Vecht, welk recht is verkregen door de inschrijving ten kantore van voormelde openbare registers (destijds gehouden te Amsterdam) op zesentwintig november

negentienhonderd negenennegentig in register Hypotheken 4, deel 16226, nummer 39, van het afschrift van een akte van uitgifte in erfpacht, verleden op vijfentwintig november negentienhonderd negenennegentig voor genoemde notaris Bakker;

4.5.448 *Artikel 4.1.448* (ten tijde van het passeren van na te noemen akte kadastraal bekend gemeente Sloten (Noord-Holland) sectie K, nummer 2717) met een tijdelijk recht van erfpacht, blijkens de kadastrale registratie ten behoeve van de besloten vennootschap met beperkte aansprakelijkheid Beemsterboer Vastgoed Warmenhuizen B.V., eindigend ultimo éénendertig mei tweeduizend tweeënveertig, welk recht is verkregen door de inschrijving ten kantore van voormelde openbare registers (destijds gehouden te Amsterdam) op drieëntwintig september negentienhonderd zevenennegentig in register Hypotheken 4, deel 14514, nummer 45, van het afschrift van een akte van levering houdende kwijting voor de betaling van de koopprijs, verleden op tweeëntwintig september negentienhonderd zevenennegentig voor een waarnemer van genoemde notaris Eijckelhof, welk recht is gerectificeerd door de inschrijving ten kantore van voormelde openbare registers (destijds gehouden te Amsterdam) op twintig maart negentienhonderd achtennegentig in register Hypotheken 4, deel 14926, nummer 28, van het afschrift van een akte van rectificatie, verleden op negentien maart negentienhonderd achtennegentig voor genoemde notaris Eijckelhof,
welk recht is verenigd met andere erfpachtrechten door de inschrijving ten kantore van voormelde openbare registers (destijds gehouden te Amsterdam) op dertig augustus negentienhonderd negenennegentig in register Hypotheken 4, deel 16025, nummer 15, van het afschrift van een akte van beëindiging tijdelijke erfpacht, vestiging tijdelijk erfpacht en vereniging van tijdelijke erfpachten, verleden op zevenentwintig augustus negentienhonderd negenennegentig voor genoemde notaris Eijckelhof;

4.5.449 *Artikel 4.1.449* met een tijdelijk recht van erfpacht, blijkens de kadastrale registratie ten behoeve van de besloten vennootschap met beperkte aansprakelijkheid Beemsterboer Vastgoed Warmenhuizen B.V., welk recht is gevestigd voor een periode van drieënveertig (43) jaren en tien (10) maanden, eindigend ultimo éénendertig mei tweeduizend tweeënveertig, welk recht is verkregen door de inschrijving ten kantore van voormelde openbare registers (destijds gehouden te Amsterdam) op dertig augustus negentienhonderd negenennegentig in register Hypotheken 4, deel 16025, nummer 15, van het afschrift van een akte van beëindiging tijdelijke erfpacht, vestiging tijdelijk erfpacht en vereniging van tijdelijke erfpachten, verleden op zevenentwintig augustus negentienhonderd negenennegentig voor genoemde notaris Eijckelhof;

4.5.450 *Artikel 4.1.450* met een voortdurend recht van erfpacht, blijkens de kadastrale ten behoeve van de publiekrechtelijke rechtspersoon Hoogheemraadschap Amstel, Gooi en Vecht, welk recht is verkregen door de inschrijving ten kantore van voormelde openbare registers (destijds gehouden te Amsterdam) op éénendertig januari tweeduizend in register Hypotheken 4, deel 16382, nummer 13, van het afschrift van een akte van uitgifte in erfpacht, verleden op zevenentwintig januari tweeduizend voor genoemde notaris Bakker;

4.5.451 *Artikel 4.1.451* met een voortdurend recht van erfpacht, blijkens de kadastrale ten behoeve van de publiekrechtelijke rechtspersoon Hoogheemraadschap Amstel, Gooi en Vecht,

welk recht is gevestigd door de inschrijving ten kantore voormelde openbare registers —— (destijds gehouden te Amsterdam) op éénendertig januari tweeduizend in register ——— Hypotheken 4, deel 16382, nummer 13, van het afschrift van een akte van uitgifte in —— erfpacht, verleden op zevenentwintig januari tweeduizend voor genoemde notaris Bakker;

4.5.452 *Artikel 4.1.452* met een huurafhankelijk opstalrecht, blijkens de kadastrale registratie ten — behoeve van de besloten vennootschap met beperkte aansprakelijkheid SGS Nederland —— B.V., welk recht is verkregen door de inschrijving ten kantore van voormelde openbare —— registers (destijds gehouden te Amsterdam) op negenentwintig december ——— negentienhonderd negenennegentig in register Hypotheken 4, deel 16319, nummer 27, van het afschrift van een akte van vestiging opstalrecht, verleden op achtentwintig december — negentienhonderd negenennegentig voor genoemde notaris Meppelink; ———

4.5.453 *Artikel 4.1.453* met een tijdelijk recht van erfpacht, blijkens de kadastrale registratie ten —— behoeve van de besloten vennootschap met beperkte aansprakelijkheid ——— Beheermaatschappij Wildo B.V., welk recht is gevestigd voor een periode van vijftig (50) jaren, eindigend ultimo dertig juni tweeduizend negenenveertig, welk recht is verkregen — door de inschrijving ten kantore van voormelde openbare registers (destijds gehouden te — Amsterdam) op veertien juli negentienhonderd negenennegentig in register Hypotheken 4, deel 15937, nummer 56, van het afschrift van een akte van vestiging tijdelijk recht van —— erfpacht, verleden op twaalf juli negentienhonderd negenennegentig voor mr. G.H.A. —— Warning, destijds notaris te Woerden, ———
welk recht is gerectificeerd door de inschrijving ten kantore van voormelde openbare —— registers (destijds gehouden te Amsterdam) op veertien november tweeduizend in register - Hypotheken 4, deel 16991, nummer 12, van het afschrift van een akte van ——— bijhoudingsverklaring, verleden op dertien november tweeduizend voor genoemde notaris Warning; ———

4.5.454 *Artikel 4.1.454* met een tijdelijk recht van erfpacht, blijkens de kadastrale registratie ten —— behoeve van de besloten vennootschap met beperkte aansprakelijkheid ——— Beheermaatschappij Wildo B.V., welk recht is gevestigd voor een periode van vijftig (50) jaren, eindigend ultimo dertig juni tweeduizend negenenveertig, welk recht is verkregen — door de inschrijving ten kantore van voormelde openbare registers (destijds gehouden te — Amsterdam) op veertien juli negentienhonderd negenennegentig in register Hypotheken 4, deel 15937, nummer 56, van het afschrift van een akte van vestiging tijdelijk recht van —— erfpacht, verleden op twaalf juli negentienhonderd negenennegentig voor genoemde —— notaris Warning, ———
welk recht is gerectificeerd door de inschrijving ten kantore van voormelde openbare —— registers (destijds gehouden te Amsterdam) op veertien november tweeduizend in register - Hypotheken 4, deel 16991, nummer 12, van het afschrift van een akte van ——— bijhoudingsverklaring, verleden op dertien november tweeduizend voor genoemde notaris Warning; ———

4.5.455 *Artikel 4.1.455* met een tijdelijk recht van erfpacht, blijkens de kadastrale registratie ten —— behoeve van de besloten vennootschap met beperkte aansprakelijkheid ADLP Vastgoed — B.V., welk recht is gevestigd voor een periode van vijftig (50), eindigend ultimo zes ——

oktober tweeduizend negenenveertig, welk recht is verkregen door de inschrijving ten kantore van voormelde openbare registers op zestien augustus tweeduizend elf in register Hypotheken 4, deel 60345, nummer 132, van het afschrift van een akte van levering houdende kwijting voor de betaling van de koopprijs, op diezelfde dag verleden voor mr. M.A.J. van de Ven, notaris te Amsterdam;

4.5.456 *Artikel 4.1.456* met een tijdelijk recht van erfpacht, blijkens de kadastrale registratie ten behoeve van de besloten vennootschap met beperkte aansprakelijkheid B.V. Overslagbedrijf Amsterdam, eindigend ultimo éénendertig december tweeduizend zesentwintig, welk recht is verkregen door de inschrijving ten kantore van voormelde openbare registers (destijds gehouden te Amsterdam) op twintig december negentienhonderd negenennegentig in register Hypotheken 4, deel 16290, nummer 16, van het afschrift van een akte van gedeeltelijk beëindiging recht van opstal onder gelijktijdige vestiging tijdelijk recht van erfpacht, verleden op zeventien december negentienhonderd negentig voor genoemde notaris Binnenkade;

4.5.457 *Artikel 4.1.457* met een tijdelijk recht van erfpacht, blijkens de kadastrale registratie ten behoeve van de besloten vennootschap met beperkte aansprakelijkheid B.V. Overslagbedrijf Amsterdam, eindigend ultimo éénendertig december tweeduizend zesentwintig, welk recht is verkregen door de inschrijving ten kantore van voormelde openbare registers (destijds gehouden te Amsterdam) op twintig december negentienhonderd negenennegentig in register Hypotheken 4, deel 16290, nummer 16, van het afschrift van een akte van gedeeltelijk beëindiging recht van opstal onder gelijktijdige vestiging tijdelijk recht van erfpacht, verleden op zeventien december negentienhonderd negentig voor genoemde notaris Binnenkade;

4.5.458 *Artikel 4.1.458* met een tijdelijk recht van erfpacht, blijkens de kadastrale registratie ten behoeve van de heer Hendricus Johannes Nooteboom, eindigend ultimo dertig april tweeduizend achtenvijftig, welk recht is verkregen door de inschrijving ten kantore van voormelde openbare registers op vier december tweeduizend negen in register Hypotheken 4, deel 57541, nummer 166, van het afschrift van een akte van levering, houdende kwijting voor de betaling van de koopprijs, verleden op diezelfde dag voor mr. E.L. Veerman, destijds notaris te Buitenpost;

4.5.459 *Artikel 4.1.459* met een tijdelijk recht van erfpacht, blijkens de kadastrale registratie ten behoeve van de besloten vennootschap met beperkte aansprakelijkheid Peeters Holding B.V., eindigend ultimo achtentwintig februari tweeduizend achtenvijftig, welk recht is verkregen door de inschrijving ten kantore van voormelde openbare registers op drie maart tweeduizend acht in register Hypotheken 4, deel 54201, nummer 82, van het afschrift van een akte van koop en levering, houdende afstand van ontbindingsrechten, op diezelfde dag verleden voor mr. J.P. Schmal, notaris te Purmerend;

4.5.460 *Artikel 4.1.460* met een tijdelijk recht van erfpacht, blijkens de kadastrale registratie ten behoeve van de besloten vennootschap met beperkte aansprakelijkheid Timveem B.V., welk recht is gevestigd voor een periode van zesenveertig (46) jaren en drie (3) maanden, eindigend ultimo achtentwintig februari tweeduizend zesenveertig, welk recht is gevestigd door de inschrijving ten kantore van voormelde openbare registers (destijds gehouden te

Amsterdam) op dertien maart tweeduizend in register Hypotheken 4, deel 16467, nummer 27, van het afschrift van een akte van uitgifte in erfpacht en vereniging erfpachtrechten, — verleden op tien maart tweeduizend voor genoemde notaris Schoemakers; ————————

4.5.461 *Artikel 4.1.461* met een voortdurend recht van erfpacht, blijkens de kadastrale registratie — ten behoeve van de besloten vennootschap met beperkte aansprakelijkheid Lidmar ——— Properties I B.V., welk recht is verkregen door de inschrijving ten kantore van voormelde - openbare registers op zevenentwintig augustus tweeduizend zeven in register Hypotheken 4, deel 52953, nummer 121, van het afschrift van een akte van levering, houdende ——— kwijting voor de betaling van de koopprijs en afstand van ontbindingsrechten, verleden op vijfentwintig augustus tweeduizend zeven voor mr. S.J. Billet, notaris te Eindhoven; ———

4.5.462 *Artikel 4.1.462* (ten tijde van het passeren van na te noemen akte kadastraal bekend ——— gemeente Sloten, sectie K, nummer 2686 (gedeeltelijk) met een tijdelijk recht van ——— erfpacht, blijkens de kadastrale registratie ten behoeve van de besloten vennootschap met – beperkte aansprakelijkheid Cultural Investments (Holdings) B.V., welk recht is gevestigd - voor een periode van vijftig (50) jaren, eindigend ultimo negen februari tweeduizend —— drieënveertig, welk recht de mogelijkheid bevat tot tweemaal verlenging voor een periode van vijfentwintig (25) jaren, welk recht is verkregen door de inschrijving ten kantore van – voormelde openbare registers (destijds gehouden te Amsterdam) op drie januari ——— tweeduizend in register Hypotheken 4, deel 16336, nummer 10, van het afschrift van een – akte van levering registergoed, houdende afstand van ontbindingsrechten, verleden op —— éénendertig december negentienhonderd negenennegentig voor genoemde notaris Van —— Lidth de Jeude, mede in verband met de inschrijving ten kantore van voormelde openbare - registers (destijds gehouden te Amsterdam) op één oktober tweeduizend één in register —— Hypotheken 4, deel 17671, nummer 17, van het afschrift van een akte van wijziging ——— tenaamstelling, verleden op zevenentwintig september tweeduizend één voor mr. S. van — der Waal, destijds notaris te Amstelveen, thans notaris te 's-Gravenhage; ————————

4.5.463 *Artikel 4.1.463* met een tijdelijk recht van erfpacht, blijkens de kadastrale registratie ten — behoeve van de besloten vennootschap met beperkte aansprakelijkheid ———————— Exploitatiemaatschappij Amerikahaven B.V., welk recht is gevestigd voor een periode van vijftig (50) jaren, eindigend ultimo negen februari tweeduizend drieënveertig, welk recht – is verkregen door de inschrijving ten kantore van voormelde openbare registers (destijds — gehouden te Amsterdam) op éénentwintig oktober tweeduizend vijf in register ———— Hypotheken 4, deel 19307, nummer 54, van het afschrift van een akte van levering, ——— houdende kwijting voor de betaling van de koopprijs en afstand van ontbindingsrechten, — verleden op twintig oktober tweeduizend vijf voor genoemde notaris Van Agt; ————————

4.5.464 *Artikel 4.1.464* (ten tijde van het passeren van na te noemen akten kadastraal bekend ——— gemeente Sloten (Noord-Holland), sectie K, nummer 2248 (gedeeltelijk), later kadastraal – bekend gemeente Sloten (Noord-Holland), sectie K, nummers 3044 (gedeeltelijk)), met —— een huurafhankelijk recht van opstal, blijkens de kadastrale registratie ten behoeve van de - besloten vennootschap met beperkte aansprakelijkheid B.V. Overslagbedrijf Amsterdam, – welk recht is verkregen door de overschrijving ten kantore van voormelde openbare ——— registers (destijds gehouden te Amsterdam) op dertig oktober negentienhonderd negentig –

in register Hypotheken 4, deel 10246, nummer 29, van het afschrift van een akte van vestiging recht van opstal, verleden op negenentwintig oktober negentienhonderd negentig voor genoemde notaris De Jongh,
welk recht is gesplitst door de inschrijving ten kantore van voormelde openbare registers (destijds gehouden te Amsterdam) op vijfentwintig oktober tweeduizend in register Hypotheken 4, deel 16947, nummer 5, van het afschrift van een akte van verticale splitsing opstalrecht, verleden op vierentwintig oktober tweeduizend voor genoemde notaris Binnenkade;

4.5.465 *Artikel 4.1.465* (ten tijde van het passeren van na te noemen akten kadastraal bekend gemeente Sloten (Noord-Holland), sectie K, nummer 2248 (gedeeltelijk), later kadastraal bekend gemeente Sloten (Noord-Holland), sectie K, nummers 3044 (gedeeltelijk)), met een huurafhankelijk recht van opstal, blijkens de kadastrale registratie ten behoeve van de besloten vennootschap met beperkte aansprakelijkheid B.V. Overslagbedrijf Amsterdam, welk recht is verkregen door de overschrijving ten kantore van voormelde openbare registers (destijds gehouden te Amsterdam) op dertig oktober negentienhonderd negentig in register Hypotheken 4, deel 10246, nummer 29, van het afschrift van een akte van vestiging recht van opstal, verleden op negenentwintig oktober negentienhonderd negentig voor genoemde notaris De Jongh,
welk recht is gesplitst door de inschrijving ten kantore van voormelde openbare registers (destijds gehouden te Amsterdam) op vijfentwintig oktober tweeduizend in register Hypotheken 4, deel 16947, nummer 5, van het afschrift van een akte van verticale splitsing opstalrecht, verleden op vierentwintig oktober tweeduizend voor genoemde notaris Binnenkade;

4.5.466 *Artikel 4.1.466* (ten tijde van het passeren van na te noemen akte kadastraal bekend gemeente Sloten (Noord-Holland), sectie K, nummers 1785, 1787, 1788, 1874 (gedeeltelijk) en 1877 (gedeeltelijk), later kadastraal bekend gemeente Sloten (Noord-Holland), sectie K, nummers 3045 (gedeeltelijk)), met een huurafhankelijk recht van opstal, blijkens de kadastrale registratie ten behoeve van de besloten vennootschap met beperkte aansprakelijkheid B.V. Overslagbedrijf Amsterdam, welk recht is verkregen door de overschrijving ten kantore van voormelde openbare registers (destijds gehouden te Amsterdam) op dertig oktober negentienhonderd negentig in register Hypotheken 4, deel 10246, nummer 29, van het afschrift van een akte van vestiging recht van opstal, verleden op negenentwintig oktober negentienhonderd negentig voor genoemde notaris De Jongh,
welk recht is gesplitst door de inschrijving ten kantore van voormelde openbare registers (destijds gehouden te Amsterdam) op vijfentwintig oktober tweeduizend in register Hypotheken 4, deel 16947, nummer 5, van het afschrift van een akte van verticale splitsing opstalrecht, verleden op vierentwintig oktober tweeduizend voor genoemde notaris Binnenkade;

4.5.467 *Artikel 4.1.467* (ten tijde van het passeren van na te noemen akte kadastraal bekend gemeente Sloten (Noord-Holland), sectie K, nummers 1785, 1787, 1788, 1874 (gedeeltelijk) en 1877 (gedeeltelijk), later kadastraal bekend gemeente Sloten (Noord-Holland), sectie K, nummers 3045 (gedeeltelijk)), met een huurafhankelijk recht van

opstal, blijkens de kadastrale registratie ten behoeve van de besloten vennootschap met beperkte aansprakelijkheid B.V. Overslagbedrijf Amsterdam, welk recht is verkregen door de overschrijving ten kantore van voormelde openbare registers (destijds gehouden te Amsterdam) op dertig oktober negentienhonderd negentig in register Hypotheken 4, deel 10246, nummer 29, van het afschrift van een akte van vestiging recht van opstal, verleden op negenentwintig oktober negentienhonderd negentig voor genoemde notaris De Jongh, welk recht is gesplitst door de inschrijving ten kantore van voormelde openbare registers (destijds gehouden te Amsterdam) op vijfentwintig oktober tweeduizend in register Hypotheken 4, deel 16947, nummer 5, van het afschrift van een akte van verticale splitsing opstalrecht, verleden op vierentwintig oktober tweeduizend voor genoemde notaris Binnenkade;

4.5.468 *Artikel 4.1.468* met een tijdelijk recht van erfpacht, blijkens de kadastrale registratie ten behoeve van de besloten vennootschap met beperkte aansprakelijkheid Bergsma Beleggings- en Beheermaatschappij B.V., welk recht is gevestigd voor een periode van vijftig (50) jaren, eindigend ultimo dertig november tweeduizend vijftig, welk recht is gevestigd door de inschrijving ten kantore van voormelde openbare registers (destijds gehouden te Amsterdam) op tien mei tweeduizend één in register Hypotheken 4, deel 17381, nummer 38, van het afschrift van een akte van uitgifte in erfpacht, verleden op acht mei tweeduizend één voor genoemde notaris Van Helden;

4.5.469 *Artikel 4.1.469* met een voortdurend recht van opstal, blijkens de kadastrale registratie ten behoeve van de besloten vennootschap met beperkte aansprakelijkheid Railinfratrust B.V., welk recht is verkregen door de inschrijving ten kantore van voormelde openbare registers (destijds gehouden te Amsterdam) op dertig juli tweeduizend één in register Hypotheken 4, deel 17537, nummer 51, van het afschrift van een akte van levering, houdende afstand van ontbindingsrechten, verleden op zevenentwintig juli tweeduizend één voor een waarnemer van de met verlof afwezige genoemde notaris Schulting;

4.5.470 *Artikel 4.1.470* (ten tijde van het passeren van na te noemen akte kadastraal bekend gemeente Sloten (Noord-Holland), sectie K, nummers 2297 (gedeeltelijk) en 2782 (gedeeltelijk)) met een huurafhankelijk recht van opstal, blijkens de kadastrale registratie ten behoeve van de besloten vennootschap met beperkte aansprakelijkheid Goedkoop Havensleepdiensten B.V., welk recht is verkregen door de inschrijving ten kantore van voormelde openbare registers op elf augustus negentienhonderd vijfennegentig in register Hypotheken 4, deel 12974, nummer 27, van het afschrift van een akte van vestiging opstal, op diezelfde dag verleden voor genoemde notaris Dijk;

4.5.471 *Artikel 4.1.471:*

- (ten tijde van het passeren van na te noemen akte kadastraal bekend gemeente Sloten (Noord-Holland), sectie K, nummers 2297 (gedeeltelijk) en 2782 (gedeeltelijk)) met een huurafhankelijk recht van opstal, blijkens de kadastrale registratie ten behoeve van de besloten vennootschap met beperkte aansprakelijkheid Goedkoop Havensleepdiensten B.V., welk recht is verkregen door de inschrijving ten kantore van voormelde openbare registers op elf augustus negentienhonderd vijfennegentig in register Hypotheken 4, deel 12974, nummer

27, van het afschrift van een akte van vestiging opstal, op diezelfde dag verleden – voor genoemde notaris Dijk; ———————————————————

- met een voortdurend recht van opstal, blijkens de kadastrale registratie ten ——— behoeve van de besloten vennootschap met beperkte aansprakelijkheid ——— Railinfratrust B.V., welk recht is verkregen door de inschrijving ten kantore van — voormelde openbare registers (destijds gehouden te Amsterdam) op dertig juli —— tweeduizend één in register Hypotheken 4, deel 17537, nummer 51, van het ——— afschrift van een akte van levering, houdende afstand van ontbindingsrechten, —— verleden op zevenentwintig juli tweeduizend één voor een waarnemer van de met verlof afwezige genoemde notaris Schulting; ———————————————

4.5.472 *Artikel 4.1.472* (ten tijde van het passeren van na te noemen akte kadastraal bekend ——— gemeente Sloten (Noord-Holland), sectie K, nummers 2297 (gedeeltelijk) en 2782 ——— (gedeeltelijk)) met een huurafhankelijk recht van opstal, blijkens de kadastrale registratie – ten behoeve van de besloten vennootschap met beperkte aansprakelijkheid Goedkoop —— Havensleepdiensten B.V., welk recht is verkregen door de inschrijving ten kantore van —— voormelde openbare registers op elf augustus negentienhonderd vijfennegentig in register - Hypotheken 4, deel 12974, nummer 27, van het afschrift van een akte van vestiging ——— opstal, op diezelfde dag verleden voor genoemde notaris Dijk; ———————————————

4.5.473 *Artikel 4.1.473* met een voortdurend recht van opstal, blijkens de kadastrale registratie ten behoeve van de besloten vennootschap met beperkte aansprakelijkheid Railinfratrust B.V., welk recht is verkregen door de inschrijving ten kantore van voormelde openbare registers (destijds gehouden te Amsterdam) op dertig juli tweeduizend één in register Hypotheken – 4, deel 17537, nummer 51, van het afschrift van een akte van levering, houdende afstand – van ontbindingsrechten, verleden op zevenentwintig juli tweeduizend één voor een ——— waarnemer van de met verlof afwezige genoemde notaris Schulting; ———————————————

4.5.474 *Artikel 4.1.474* met een voortdurend recht van opstal, blijkens de kadastrale registratie ten behoeve van de besloten vennootschap met beperkte aansprakelijkheid Railinfratrust B.V., welk recht is verkregen door de inschrijving ten kantore van voormelde openbare registers (destijds gehouden te Amsterdam) op dertig juli tweeduizend één in register Hypotheken – 4, deel 17537, nummer 51, van het afschrift van een akte van levering, houdende afstand – van ontbindingsrechten, verleden op zevenentwintig juli tweeduizend één voor een ——— waarnemer van de met verlof afwezige genoemde notaris Schulting; ———————————————

4.5.475 *Artikel 4.1.475* met een voortdurend recht van opstal, blijkens de kadastrale registratie ten behoeve van de besloten vennootschap met beperkte aansprakelijkheid Railinfratrust B.V., welk recht is verkregen door de inschrijving ten kantore van voormelde openbare registers (destijds gehouden te Amsterdam) op dertig juli tweeduizend één in register Hypotheken – 4, deel 17537, nummer 51, van het afschrift van een akte van levering, houdende afstand – van ontbindingsrechten, verleden op zevenentwintig juli tweeduizend één voor een ——— waarnemer van de met verlof afwezige genoemde notaris Schulting; ———————————————

4.5.476 *Artikel 4.1.476* met een tijdelijk recht van erfpacht, blijkens de kadastrale registratie ten —— behoeve van de besloten vennootschap met beperkte aansprakelijkheid Scandia Vastgoed – B.V., welk recht is gevestigd voor een periode van vijftig (50) jaren, eindigend ultimo ——

achtentwintig december tweeduizend vijftig, welk recht is gevestigd door de inschrijving – ten kantore van voormelde openbare registers (destijds gehouden te Amsterdam) op drie — juli tweeduizend één in register Hypotheken 4, deel 17484, nummer 38, van het afschrift – van een akte van uitgifte in erfpacht, verleden op twee juli tweeduizend één voor ——— genoemde notaris Boodt; ———

4.5.477 *Artikel 4.1.477* met een tijdelijk recht van erfpacht, blijkens de kadastrale registratie ten — behoeve van de besloten vennootschap met beperkte aansprakelijkheid ——— Exploitatiemaatschappij Amerikahaven B.V., welk recht is gevestigd voor een periode van vijftig (50) jaren, eindigend ultimo negen februari tweeduizend drieënveertig, welk recht – is verkregen door de inschrijving ten kantore van voormelde openbare registers (destijds — gehouden te Amsterdam) op éénentwintig oktober tweeduizend vijf in register ——— Hypotheken 4, deel 19307, nummer 54, van het afschrift van een akte van levering, ——— houdende kwijting voor de betaling van de koopprijs en afstand van ontbindingsrechten, — verleden op twintig oktober tweeduizend vijf voor genoemde notaris Van Agt; ———

4.5.478 *Artikel 4.1.478* (ten tijde van het passeren van de na te noemen akte kadastraal bekend —— gemeente Sloten, sectie K, nummer 3904 (gedeeltelijk)) met een tijdelijk recht van ——— erfpacht, blijkens de kadastrale registratie ten behoeve van de heer Leonardus Reinoldus — Kalse, welk recht is gevestigd voor een periode van vijfenveertig (45) jaren, eindigend —— ultimo éénendertig juli tweeduizend zesenvijftig, welk recht is verkregen door de ——— inschrijving ten kantore van voormelde openbare registers op dertien september ——— tweeduizend tien in register Hypotheken 4, deel 58830, nummer 99, van het afschrift van – een akte van uitgifte in tijdelijke erfpacht, verleden op diezelfde dag voor mr. E. Schot, —— notaris te Amsterdam; ———

4.5.479 *Artikel 4.1.479* met een eeuwigdurend recht van erfpacht en een eeuwigdurend recht van – opstal, blijkens de kadastrale registratie ten behoeve van de besloten vennootschap met —— beperkte aansprakelijkheid Nuon Power Generation B.V. (ten tijde van het passeren van — de na te noemen aankomsttitel genaamd: N.V. Energieproduktiebedrijf UNA), welk recht - is verkregen door de inschrijving ten kantore van voormelde openbare registers (destijds — gehouden te Amsterdam) op vier oktober negentienhonderd vijfennegentig in register —— Hypotheken 4, deel 13060, nummer 32, van het afschrift van een akte van uitgifte in ——— erfpacht en vestiging opstalrecht, verleden op diezelfde dag voor genoemde notaris Van — Lidth de Jeude, mede in verband de inschrijving ten kantore van voormelde openbare —— registers (destijds gehouden te Amsterdam) op éénendertig december tweeduizend drie in - register Hypotheken 4, deel 18866, nummer 196, van een afschrift van een akte wijziging - tenaamstelling, verleden op diezelfde dag voor genoemde notaris Visser, blijkens welke — akte de naam van N.V. Energieproduktiebedrijf UNA is gewijzigd in Nuon Power ——— Generation B.V.; ———

4.5.480 *Artikel 4.1.480* met een recht van huurkoop, blijkens kadastrale registratie ten behoeve —— van de besloten vennootschap met beperkte aansprakelijkheid Amsterdam Container —— Terminals B.V. (ten tijde van het passeren van de na te noemen akte genaamd: Ceres —— Paragon Terminals B.V.), welk recht is verkregen door de inschrijving ten kantore van —— voormelde openbare registers (destijds gehouden te Amsterdam) op zeventien juni ———

tweeduizend drie in register Hypotheken 4, deel 18741, nummer 42, van het afschrift van – een akte houdende huurkoop van onroerende zaken, verleden op dertien juni tweeduizend - drie voor mr. M.C.W. van Meer, destijds notaris te Amsterdam, ———————————— mede in verband met de inschrijving ten kantore van voormelde openbare registers op drie maart tweeduizend negen in register Hypotheken 4, deel 56308, nummer 77, van een —— afschrift van een akte wijziging tenaamstelling op zevenentwintig februari tweeduizend — negen verleden voor mr. D.J. Smit, notaris te Amsterdam, blijkens welke akte de naam — Ceres Paragon Terminals B.V. is gewijzigd in Amsterdam Container Terminals B.V.; ——

4.5.481 *Artikel 4.1.481* met een recht van huurkoop, blijkens kadastrale registratie ten behoeve — van de besloten vennootschap met beperkte aansprakelijkheid Amsterdam Container —— Terminals B.V. (ten tijde van het passeren van de na te noemen akte genaamd: Ceres —— Paragon Terminals B.V.), welk recht is verkregen door de inschrijving ten kantore van — voormelde openbare registers (destijds gehouden te Amsterdam) op zeventien juni ——— tweeduizend drie in register Hypotheken 4, deel 18741, nummer 42, van het afschrift van – een akte houdende huurkoop van onroerende zaken, verleden op dertien juni tweeduizend - drie voor genoemde notaris Van Meer, ———————————— mede in verband met de inschrijving ten kantore van voormelde openbare registers op drie maart tweeduizend negen in register Hypotheken 4, deel 56308, nummer 77, van een —— afschrift van een akte wijziging tenaamstelling op zevenentwintig februari tweeduizend — negen verleden voor genoemde notaris Smit, blijkens welke akte de naam Ceres Paragon – Terminals B.V. is gewijzigd in Amsterdam Container Terminals B.V.; ————————

4.5.482 *Artikel 4.1.482*: ————————————————————

- met een tijdelijk recht van erfpacht, blijkens de kadastrale registratie ten behoeve - van de besloten vennootschap met beperkte aansprakelijkheid All Weather ——— Terminals B.V., welk recht is gevestigd voor een periode van zesenveertig (46) — jaren, eindigend ultimo éénendertig december tweeduizend zevenenveertig, welk – recht is verkregen door de inschrijving ten kantore van voormelde openbare —— registers (destijds gehouden te Amsterdam) op twintig augustus tweeduizend twee in register Hypotheken 4, deel 18385, nummer 51, van het afschrift van een akte – van gedeeltelijke tussentijdse beëindiging van een tijdelijk recht van ———— erfpacht/uitgifte in erfpacht/vereniging tijdelijke rechten van erfpacht, verleden op negentien augustus tweeduizend twee voor een waarnemer van genoemde notaris - Gerver; en ————————————————————
- (ten tijde van het passeren van de na te noemen akte kadastraal bekend gemeente – Sloten (Noord-Holland), sectie K, nummer 2947 (gedeeltelijk)) met een recht van huurkoop, blijkens de kadastrale registratie ten behoeve van de besloten ———— vennootschap met beperkte aansprakelijkheid All Weather Terminals B.V., welk – recht is verkregen door de inschrijving ten kantore van voormelde openbare —— registers (destijds gehouden te Amsterdam) op negenentwintig januari ———— negentienhonderd negenennegentig in register Hypotheken 4, deel 15609, ——— nummer 51, van het afschrift van een akte van rectificatie en levering opstalrecht – en erfpacht/cessie huurkoop, verleden op achtentwintig januari negentienhonderd -

negenennegentig voor genoemde notaris Gerver, mede in verband met de ——— inschrijving ten kantore van voormelde openbare registers op acht september —— tweeduizend in register Hypotheken 4, deel 16860, nummer 6, van een afschrift — van een akte huurkoop, opstal, erfpacht, verleden op vijf september tweeduizend – voor genoemde notaris Gerver; ———————————————————————

4.5.483 *Artikel 4.1.483* (ten tijde van het passeren van de na te noemen akte kadastraal bekend —— gemeente Sloten (Noord-Holland), sectie K, nummer 3062 (gedeeltelijk)) met een recht — van huurkoop, blijkens kadastrale registratie ten behoeve van de besloten vennootschap — met beperkte aansprakelijkheid Amsterdam Container Terminals B.V. (ten tijde van het — passeren van de na te noemen akte genaamd: Ceres Paragon Terminals B.V.), welk recht – is verkregen door de inschrijving ten kantore van voormelde openbare registers (destijds — gehouden te Amsterdam) op zeventien juni tweeduizend drie in register Hypotheken 4, —— deel 18741, nummer 42, van het afschrift van een akte houdende huurkoop van ——— onroerende zaken, verleden op dertien juni tweeduizend drie voor genoemde notaris Van – Meer, ———————————————————————

mede in verband met de inschrijving ten kantore van voormelde openbare registers op drie maart tweeduizend negen in register Hypotheken 4, deel 56308, nummer 77, van een —— afschrift van een akte wijziging tenaamstelling op zevenentwintig februari tweeduizend — negen verleden voor genoemde notaris Smit, blijkens welke akte de naam Ceres Paragon – Terminals B.V. is gewijzigd in Amsterdam Container Terminals B.V.; ———————

4.5.484 *Artikel 4.1.484* (ten tijde van het passeren van de na te noemen akte kadastraal bekend —— gemeente Sloten (Noord-Holland), sectie K, nummer 3062 (gedeeltelijk)) met een recht — van huurkoop, blijkens kadastrale registratie ten behoeve van de besloten vennootschap — met beperkte aansprakelijkheid Amsterdam Container Terminals B.V. (ten tijde van het — passeren van de na te noemen akte genaamd: Ceres Paragon Terminals B.V.), welk recht – is verkregen door de inschrijving ten kantore van voormelde openbare registers (destijds — gehouden te Amsterdam) op zeventien juni tweeduizend drie in register Hypotheken 4, —— deel 18741, nummer 42, van het afschrift van een akte houdende huurkoop van ——— onroerende zaken, verleden op dertien juni tweeduizend drie voor genoemde notaris Van – Meer, ———————————————————————

mede in verband met de inschrijving ten kantore van voormelde openbare registers op drie maart tweeduizend negen in register Hypotheken 4, deel 56308, nummer 77, van een —— afschrift van een akte wijziging tenaamstelling op zevenentwintig februari tweeduizend — negen verleden voor genoemde notaris Smit, blijkens welke akte de naam Ceres Paragon – Terminals B.V. is gewijzigd in Amsterdam Container Terminals B.V.; ———————

4.5.485 *Artikel 4.1.485* met een tijdelijk recht van erfpacht, blijkens de kadastrale registratie ten — behoeve van de besloten vennootschap met beperkte aansprakelijkheid ——————— Exploitatiemaatschappij Amerikahaven B.V., welk recht is gevestigd voor een periode van vijftig (50) jaren, eindigend ultimo negen februari tweeduizend drieënveertig, welk recht – is verkregen door de inschrijving ten kantore van voormelde openbare registers (destijds — gehouden te Amsterdam) éénentwintig oktober tweeduizend vijf in register Hypotheken 4, deel 19307, nummer 54, van het afschrift van een akte van levering, houdende kwijting —

voor de betaling van de koopprijs en afstand van ontbindingsrechten, verleden op twintig – oktober tweeduizend vijf voor genoemde notaris Van Agt; ———————————————

4.5.486 *Artikel 4.1.486* met een tijdelijk recht van erfpacht, blijkens de kadastrale registratie ten — behoeve van de besloten vennootschap met beperkte aansprakelijkheid BEST WAY ——— FACILITIES B.V. welk recht is gevestigd voor een periode van vijftig (50) jaren, ——— eindigend ultimo achtentwintig december tweeduizend éénenvijftig, welk recht is ——— verkregen door de inschrijving ten kantore van voormelde openbare registers op ——— drieëntwintig november tweeduizend negen in register Hypotheken 4, deel 57492, ——— nummer 93, van het afschrift van een akte van levering, houdende kwijting voor de ——— betaling van de koopprijs, verleden op diezelfde dag voor genoemde notaris Lamers; ———

4.5.487 *Artikel 4.1.487* met een voortdurend recht van erfpacht, blijkens de kadastrale registratie — ten behoeve van de besloten vennootschap met beperkte aansprakelijkheid Windpoort —— Beheer B.V., handelend als enig beherend vennoot van de commanditaire vennootschap — C.V. Windpoort, welk recht is verkregen door de inschrijving ten kantore van voormelde – openbare registers op twaalf oktober tweeduizend twaalf in register Hypotheken 4, deel — 62045, nummer 159, van het afschrift van een akte van levering, houdende kwijting voor – de betaling van de koopprijs, verleden op elf oktober tweeduizend twaalf voor genoemde – notaris Van Commenée; ———————————————

4.5.488 *Artikel 4.1.488* met een tijdelijk recht van erfpacht, blijkens de kadastrale registratie ten — behoeve van de besloten vennootschap met beperkte aansprakelijkheid Westpoort Warmte B.V., welk recht is gevestigd voor een periode van vijfentwintig (25) jaren, eindigend —— ultimo éénendertig oktober tweeduizend vierentwintig, welk recht is verkregen door de — inschrijving ten kantore van voormelde openbare registers (destijds gehouden te ——— Amsterdam) op achttien april tweeduizend drie in register Hypotheken 4, deel 18713, —— nummer 47, van het afschrift van een akte van vestiging tijdelijk recht van erfpacht, ——— verleden op zeventien april tweeduizend drie voor een waarnemer van genoemde notaris — Gerver; ———————————————

4.5.489 *Artikel 4.1.489* met een tijdelijk recht van erfpacht, blijkens de kadastrale registratie ten — behoeve van de besloten vennootschap met beperkte aansprakelijkheid Granuband B.V., — welk recht is gevestigd voor een periode van vijftig (50) jaren, eindigend ultimo dertig —— november tweeduizend éénenvijftig, welk recht is verkregen door de inschrijving ten —— kantore van voormelde openbare registers (destijds gehouden te Amsterdam) op tien mei – tweeduizend twee in register Hypotheken 4, deel 18150, nummer 18, van het afschrift van een akte van vestiging erfpacht, verleden op acht mei tweeduizend twee voor mr. ——— Th.H.G.M. Batenburg, destijds notaris te Beverwijk; ———————————————

4.5.490 *Artikel 4.1.490* met een tijdelijk recht van erfpacht, blijkens de kadastrale registratie ten — behoeve van de besloten vennootschap met beperkte aansprakelijkheid Granuband B.V., — welk recht is gevestigd voor een periode van vijftig (50) jaren, eindigend ultimo dertig —— november tweeduizend éénenvijftig, welk recht is verkregen door de inschrijving ten —— kantore van voormelde openbare registers (destijds gehouden te Amsterdam) op tien mei – tweeduizend twee in register Hypotheken 4, deel 18150, nummer 18, van het afschrift van een akte van vestiging erfpacht, verleden op acht mei tweeduizend twee voor genoemde —

notaris Batenburg; ———————————————————————————————

4.5.491 *Artikel 4.1.491* met een tijdelijk recht van erfpacht, blijkens de kadastrale registratie ten — behoeve van de besloten vennootschap met beperkte aansprakelijkheid Peinemann ——— Holding B.V., eindigend ultimo dertig december tweeduizend zevenenveertig, welk recht – is verkregen door de inschrijving ten kantore van voormelde openbare registers op zestien april tweeduizend zeven in register Hypotheken 4, deel 52073, nummer 73, van het ——— afschrift van een akte van uitgifte erfpacht, verleden op tien april tweeduizend zeven voor - een waarnemer van het vacante kantoor te Amsterdam van genoemde notaris Van Meer; —

4.5.492 *Artikel 4.1.492* met een tijdelijk recht van erfpacht, blijkens de kadastrale registratie ten — behoeve van de besloten vennootschap met beperkte aansprakelijkheid Hitachi ——— Construction Machinery (Europe) N.V,. welk recht is gevestigd voor een periode van —— vijftig (50) jaren, eindigend ultimo éénendertig oktober tweeduizend éénenvijftig, welk — recht de mogelijkheid tot verlenging bevat van éénmaal voor vijfentwintig (25) jaren, —— welk recht is verkregen door de inschrijving ten kantore voormelde openbare registers —— (destijds gehouden te Amsterdam) op zevenentwintig juni tweeduizend twee in register — Hypotheken 4, deel 18262, nummer 8, van het afschrift van een akte van uitgifte erfpacht, verleden op diezelfde dag voor genoemde notaris Arts-Fischer; ———————————

4.5.493 *Artikel 4.1.493* (ten tijde van het passeren van de na te noemen akte kadastraal bekend —— gemeente Haarlemmerliede en Spaarnwoude, sectie L, nummers 143, 1724, 1725, 2676, — 2679 en 2680 (alle gedeeltelijk)) met een tijdelijk recht van erfpacht blijkens de kadastrale registratie verkregen door de besloten vennootschappen met beperkte aansprakelijkheid — Bouw- en Handelmaatschappij "Hallum" B.V. en Exploitatie Vierhaven B.V., ieder voor – de onverdeelde helft, ten behoeve van de vennootschap onder firma: Amsterdam ——— Westpoint V.O.F., welk recht is gevestigd voor een periode van vijftig (50) jaren, ——— eindigend ultimo negen februari tweeduizend drieënveertig, welk recht de mogelijkheid — tot verlenging bevat met twee (2) maal vijfentwintig (25) jaren, welk recht is verkregen — door de inschrijving ten kantore van voormelde openbare registers (destijds gehouden te — Amsterdam) op drieëntwintig juni negentienhonderd vier en negentig in register ——— Hypotheken 4, deel 12213, nummer 12, van het afschrift van een akte van uitgifte in ——— erfpacht, verleden op twee en twintig juni negentienhonderd vier en negentig voor mr. —— G.B. van Sisseren, destijds notaris te Goes, zulks mede in verband met de inschrijving ten - kantore van voormelde openbare registers (destijds gehouden te Amsterdam) op twaalf —— oktober tweeduizend in register Hypotheken 4, deel 16924, nummer 17, van een afschrift – van een bijhoudingsverklaring, op diezelfde dag verleden voor genoemde notaris Van —— Sisseren, ———————————————————————————————

welk recht is gesplitst bij akte van verticale splitsing erfpacht verleden op twintig oktober - tweeduizend vijf voor genoemde Van Agt, van welke akte een afschrift is ingeschreven —— ten kantore van voormelde openbare registers (destijds gehouden te Amsterdam) op één en twintig oktober tweeduizend vijf in register Hypotheken 4, deel 19307, nummer 52, ——— welk recht is gesplitst bij akte van verticale splitsing erfpacht verleden op vijf april ——— tweeduizend zes voor genoemde notaris Dijk, van welke akte een afschrift is ingeschreven ten kantore van voormelde openbare registers (destijds gehouden te Amsterdam) op zes —

april tweeduizend zes in register Hypotheken 4, deel 19461, nummer 110;

4.5.494 *Artikel 4.1.494* met een tijdelijk recht van erfpacht, blijkens kadastrale registratie ten behoeve van de besloten vennootschap met beperkte aansprakelijkheid Second Euro Westpoint Real Estate B.V., welk recht is gevestigd voor een periode van vijftig (50) jaren, eindigend ultimo negen februari tweeduizend drieënveertig, welk recht is verkregen door de inschrijving ten kantore van de voormelde openbare registers (destijds gehouden te Amsterdam) op zes april tweeduizend zes in register Hypotheken 4, deel 19461, nummer 122, van het afschrift van een akte van levering houdende kwijting voor de betaling van de koopprijs, verleden op vijf april tweeduizend zes voor genoemde notaris Dijk;

4.5.495 *Artikel 4.1.495* (ten tijde van het passeren van na te noemen aankomsttitel kadastraal bekend gemeente Haarlemmerliede en Spaarnwoude, sectie L, nummer 2675 (gedeeltelijk)) met een tijdelijk recht van erfpacht, blijkens de kadastrale registratie ten behoeve van de besloten vennootschap met beperkte aansprakelijkheid Vliethoek B.V. welk recht is gevestigd voor een periode van vijftig (50) jaren, eindigend ultimo éénentwintig februari tweeduizend drieënveertig, welk recht de mogelijkheid bevat tot tweemaal verlenging met vijfentwintig (25) jaren, welk recht is verkregen door de inschrijving ten kantore van voormelde openbare registers (destijds gehouden te Amsterdam) op zes mei negentienhonderd drieënnegentig in register Hypotheken 4, deel 11490, nummer 26, van het afschrift van een akte van vestiging erfpacht, verleden op drie mei negentienhonderd drieënnegentig voor genoemde notaris Okkens, mede in verband met de inschrijving ten kantore van voormelde openbare registers (destijds gehouden te Amsterdam) op zestien juni negentienhonderd vierennegentig in register Hypotheken 4, deel 12198, nummer 7, van het afschrift van een akte van rectificatie op vijftien juni negentienhonderd vierennegentig voor genoemde notaris Okkens;

4.5.496 *Artikel 4.1.496* (ten tijde van het passeren van na te noemen aankomsttitel kadastraal bekend gemeente Sloten (Noord-Holland), sectie K, nummers 2739 en 2971 (gedeeltelijk)) met een tijdelijk recht van erfpacht, blijkens de kadastrale registratie ten behoeve van de besloten vennootschap met beperkte aansprakelijkheid Vlietcorner B.V., welk recht is gevestigd voor een periode van vijftig (50) jaren, eindigend ultimo éénentwintig februari tweeduizend zesenveertig, welk recht de mogelijkheid bevat tot twee maal verlenging met vijfentwintig (25) jaren, welk recht is verkregen door de inschrijving ten kantore van voormelde openbare registers (destijds gehouden te Amsterdam) op negen december negentienhonderd achtennegentig in register Hypotheken 4, deel 15484, nummer 40, van het afschrift van een akte van vestiging erfpacht, verleden op acht december negentienhonderd achtennegentig voor een waarnemer van genoemde notaris Kerckhoffs;

4.5.497 *Artikel 4.1.497* met een tijdelijk recht van erfpacht, blijkens de kadastrale registratie ten behoeve van de besloten vennootschap met beperkte aansprakelijkheid Oiltanking Amsterdam B.V., eindigend ultimo dertig juni tweeduizend vijfentwintig, welk recht de mogelijkheid bevat tot tweemaal verlenging met vijfentwintig (25) jaren, welk recht is verkregen door de inschrijving ten kantore van voormelde openbare registers (destijds

gehouden te Amsterdam) op achtentwintig november negentienhonderd zevenennegentig – in register Hypotheken 4, deel 14652, nummer 6, van een afschrift van een akte van ——— levering houdende kwijting voor de betaling van de koopprijs, verleden op diezelfde dag – voor genoemde notaris Van Helden, welk recht is samengevoegd met andere ——— erfpachtrechten tot één erfpachtrecht door de inschrijving ten kantore van voormelde ——— openbare registers (destijds gehouden te Amsterdam) op negen juli tweeduizend drie in — register Hypotheken 4, deel 18753, nummer 69, van een afschrift van een akte van uitgifte in erfpacht en samenvoeging, verleden op acht juli tweeduizend drie voor genoemde ——— notaris Van Helden, welk recht is samengevoegd met andere erfpachtrechten tot één ——— erfpachtrecht door de inschrijving ten kantore van voormelde openbare registers op ——— twintig december tweeduizend zes in register Hypotheken 4, deel 51306, nummer 109, — van een afschrift van een akte van uitgifte in erfpacht en samenvoeging, verleden op ——— diezelfde dag voor genoemde notaris Van Helden; ———

4.5.498 *Artikel 4.1.498* (ten tijde van het passeren van na te noemen aankomsttitel kadastraal ——— bekend gemeente Sloten (Noord-Holland), sectie L, nummers 2685 en 2686 (gedeeltelijk) - en gemeente Haarlemmerliede en Spaarnwoude, sectie L, nummers 1598, 121, 1123, 119, 118 (geheel) en 1563, 117, 116, 115, 1896, 1599, 1597, 72, 73, 74, 1564, 76, 2742, 1601, – 2676, 2679, 1725, 2680, 1724, 143, 1602 en 2744 (gedeeltelijk)) met een tijdelijk recht — van erfpacht blijkens de kadastrale registratie verkregen door de besloten ——— vennootschappen met beperkte aansprakelijkheid Bouw- en Handelmaatschappij "Hallum" B.V. en Exploitatie Vierhaven B.V., ieder voor de onverdeelde helft, ten behoeve van de – vennootschap onder firma: Amsterdam Westpoint V.O.F., welk recht is gevestigd voor — een periode van vijftig (50) jaren, eindigend ultimo negen februari tweeduizend ——— drieënveertig, welk recht de mogelijkheid tot verlenging bevat met twee (2) maal ——— vijfentwintig (25) jaren, welk recht is verkregen door de inschrijving ten kantore van ——— voormelde openbare registers (destijds gehouden te Amsterdam) op drieëntwintig juni — negentienhonderd vier en negentig in register Hypotheken 4, deel 12213, nummer 12, van het afschrift van een akte van uitgifte in erfpacht, verleden op twee en twintig juni ——— negentienhonderd vier en negentig voor genoemde notaris Van Sisseren, zulks mede in — verband met de inschrijving ten kantore van voormelde openbare registers (destijds ——— gehouden te Amsterdam) op twaalf oktober tweeduizend in register Hypotheken 4, deel — 16924, nummer 17, van een afschrift van een bijhoudingsverklaring, op diezelfde dag —— verleden voor genoemde notaris Van Sisseren, ——— welk recht is gesplitst bij akte van verticale splitsing erfpacht verleden op twintig oktober - tweeduizend vijf voor genoemde Van Agt, van welke akte een afschrift is ingeschreven — ten kantore van voormelde openbare registers (destijds gehouden te Amsterdam) op één en twintig oktober tweeduizend vijf in register Hypotheken 4, deel 19307, nummer 52, ——— welk recht is gesplitst bij akte van verticale splitsing erfpacht verleden op vijf april ——— tweeduizend zes voor genoemde notaris Dijk, van welke akte een afschrift is ingeschreven ten kantore van voormelde openbare registers (destijds gehouden te Amsterdam) op zes — april tweeduizend zes in register Hypotheken 4, deel 19461, nummer 110; ———

4.5.499 *Artikel 4.1.499* met een tijdelijk recht van erfpacht ten behoeve van de besloten ———

vennootschap met beperkte aansprakelijkheid Cultural Investments (Holding) B.V., welk – recht is gevestigd voor een periode van vijftig (50) jaren, eindigend ultimo negen februari - tweeduizend drieënveertig, welk recht de mogelijkheid tot twee maal verlenging bevat met vijfentwintig (25) jaren, welk recht is verkregen door de inschrijving ten kantore van —— voormelde openbare registers (destijds gehouden te Amsterdam) op drie januari ———— tweeduizend in register Hypotheken 4, deel 16336, nummer 10, van het afschrift van een – akte van levering, houdende afstand van ontbindingsrechten, verleden op éénendertig —— december negentienhonderd negenennegentig voor genoemde notaris Van Lidt de Jeude, – zulks mede in verband met de inschrijving ten kantore van voormelde openbare registers – (destijds gehouden te Amsterdam) op vier januari tweeduizend één in register Hypotheken 4, deel 17145, nummer 21, van het afschrift van een bijhoudingsverklaring, verleden op — twee januari tweeduizend één voor genoemde notaris Van Lidt de Jeude, ———— welk recht is gewijzigd door de inschrijving ten kantore van voormelde openbare registers (destijds gehouden te Amsterdam) op vijf juli tweeduizend één in register Hypotheken 4, – deel 17495, nummer 27, van het afschrift van een akte van opzegging en beëindiging —— gedeelte erfpachtrecht en wijziging erfpachtrecht, verleden op vier juli tweeduizend één — voor genoemde notaris Gerver, ———— en mede in verband met de inschrijving ten kantore van voormelde openbare registers —— (destijds gehouden te Amsterdam) op één oktober tweeduizend één in register Hypotheken 4, deel 17671, nummer 17, van het afschrift van een akte wijziging tenaamstelling, ——— verleden op zevenentwintig september tweeduizend één voor mr. S. van der Waal, destijds notaris te Amstelveen, thans notaris te 's-Gravenhage; ————

4.5.500 *Artikel 4.1.500* met een tijdelijk recht van erfpacht, blijkens kadastrale registratie ten —— behoeve van de besloten vennootschap met beperkte aansprakelijkheid Second Euro —— Westpoint Real Estate B.V., welk recht is gevestigd voor een periode van vijftig (50) —— jaren, eindigend ultimo negen februari tweeduizend drieënveertig, welk recht de ———— mogelijkheid tot verlenging bevat met vijfentwintig (25) jaren, welk recht is verkregen —— door de inschrijving ten kantore van de voormelde openbare registers (destijds gehouden – te Amsterdam) op zes april t weeduizend zes in register Hypotheken 4, deel 19461, ——— nummer 122, van het afschrift van een akte van levering, houdende kwijting voor de —— betaling van de koopprijs, verleden op vijf april tweeduizend zes voor genoemde notaris — Dijk; ————

4.5.501 *Artikel 4.1.501* met een tijdelijk recht van erfpacht ten behoeve van de besloten ———— vennootschap met beperkte aansprakelijkheid Cultural Investments (Holding) B.V., welk – recht is gevestigd voor een periode van vijftig (50) jaren, eindigend ultimo negen februari - tweeduizend drieënveertig, welk recht de mogelijkheid tot twee maal verlenging bevat met vijfentwintig (25) jaren, welk recht is verkregen door de inschrijving ten kantore van —— voormelde openbare registers (destijds gehouden te Amsterdam) op drie januari ———— tweeduizend in register Hypotheken 4, deel 16336, nummer 10, van het afschrift van een – akte van levering, houdende afstand van ontbindingsrechten, verleden op éénendertig —— december negentienhonderd negenennegentig voor genoemde notaris Van Lidt de Jeude, – zulks mede in verband met de inschrijving ten kantore van voormelde openbare registers –

(destijds gehouden te Amsterdam) op vier januari tweeduizend één in register Hypotheken 4, deel 17145, nummer 21, van het afschrift van een bijhoudingsverklaring, verleden op — twee januari tweeduizend één voor genoemde notaris Van Lidt de Jeude, ———————— welk recht is gewijzigd door de inschrijving ten kantore van voormelde openbare registers (destijds gehouden te Amsterdam) op vijf juli tweeduizend één in register Hypotheken 4, – deel 17495, nummer 27, van het afschrift van een akte van opzegging en beëindiging —— gedeelte erfpachtrecht en wijziging erfpachtrecht, verleden op vier juli tweeduizend één — voor genoemde notaris Gerver, ———————————————————— en mede in verband met de inschrijving ten kantore van voormelde openbare registers —— (destijds gehouden te Amsterdam) op één oktober tweeduizend één in register Hypotheken 4, deel 17671, nummer 17, van het afschrift van een akte wijziging tenaamstelling, ——— verleden op zevenentwintig september tweeduizend één voor genoemde notaris Van der — Waal; ————————————————————

4.5.502 *Artikel 4.1.502* met een voortdurend recht van erfpacht, blijkens de kadastrale registratie — ten behoeve van de besloten vennootschap met beperkte aansprakelijkheid Dimco B.V., — welk recht is verkregen door de inschrijving ten kantore van voormelde openbare registers op veertien februari tweeduizend zeven in register Hypotheken 4, deel 51678, nummer 33, van het afschrift van een akte van levering, houdende kwijting voor de betaling van de —— koopprijs, verleden op dertien februari tweeduizend één voor genoemde notaris Van Reedt Dortland; ————————————————————

4.5.503 *Artikel 4.1.503:* ————————————————————

- (ten tijde van het passeren van de na te noemen aankomsttitel kadastraal bekend — gemeente Sloten (Noord-Holland), sectie K, nummers 2789 (gedeeltelijk) en —— Haarlemmerliede en Spaarnwoude, sectie L, nummer 2789 (gedeeltelijk)) met een voortdurend recht van erfpacht, blijkens de kadastrale registratie ten behoeve van - de besloten vennootschap met beperkte aansprakelijkheid Ocean Fund B.V. (ten — tijde van het passeren van de na te noemen aankomsttitel genaamd: Koraal ——— Vastgoed B.V.), welk recht is verkregen door de inschrijving ten kantore ———— voormelde openbare registers (destijds gehouden te Amsterdam) op zesentwintig – mei negentienhonderd vijfennegentig in register Hypotheken 4, deel 12841, ——— nummer 39, van het afschrift van een akte van uitgifte in erfpacht, verleden op —— vierentwintig mei negentienhonderd vijfennegentig voor genoemde notaris ——— Demenint, ————————————————————
  mede verband houdende met een akte van rectificatie, verleden op één en twintig – maart tweeduizend twee voor mr. J.W. Stuijt, notaris te Aerdenhout, ingeschreven ten kantore van voormelde openbare registers (destijds gehouden te Amsterdam) – op twee en twintig maart tweeduizend twee in register Hypotheken 4, deel 18033, nummer 33, ————————————————————
  welk recht is gesplitst door de inschrijving te kantore van de voormelde openbare - registers (destijds gehouden te Amsterdam), op veertien augustus tweeduizend —— twee in register Hypotheken 4, deel 18371, nummer 19, van het afschrift van een – akte van splitsing erfpachtrecht op dertien augustus tweeduizend twee verleden —

voor genoemde notaris Stuijt; en ———————————————————————

- (ten tijde van het passeren van de na te noemen aankomsttitel kadastraal bekend — gemeente Sloten (Noord-Holland), sectie K, nummers 2789 (gedeeltelijk) en —— Haarlemmerliede en Spaarnwoude, sectie L, nummer 2789 (gedeeltelijk) met een - ondererfpachtrecht, blijkens de kadastrale registratie ten behoeve van de besloten - vennootschap met beperkte aansprakelijkheid Rademaker B.V. en de besloten —— vennootschap met beperkte aansprakelijkheid Continental Chocolate B.V., ieder — voor de onverdeelde helft, welk recht is verkregen door de inschrijving ten ——— kantore van voormelde openbare registers (destijds gehouden te Amsterdam) op — negenentwintig oktober tweeduizend één in register Hypotheken 4, deel 17715, — nummer 25, van het afschrift van een akte van vestiging ondererfpachtrecht, ——— verleden op zesentwintig oktober tweeduizend één voor genoemde notaris Van —— Velten; ———————————————————————

4.5.504 *Artikel 4.1.504* met een tijdelijk recht van erfpacht, blijkens de kadastrale registratie ten — behoeve van de besloten vennootschap met beperkte aansprakelijkheid All Weather ——— Terminal B.V., welk recht is gevestigd voor een periode van zesenveertig (46) jaren, ——— eindigend ultimo éénendertig december tweeduizend zevenenveertig, welk recht is ——— verkregen door de inschrijving ten kantore van voormelde openbare registers (destijds —— gehouden te Amsterdam) op twintig augustus tweeduizend twee in register Hypotheken 4, deel 18385, nummer 51, van het afschrift van een akte van gedeeltelijke tussentijdse ——— beëindiging van een tijdelijk recht van erfpacht/uitgifte in erfpacht/vereniging tijdelijke — rechten van erfpacht, verleden op negentien augustus tweeduizend twee voor een ——— waarnemer van genoemde notaris Gerver; ———————————————————————

4.5.505 *Artikel 4.1.505* met een tijdelijk recht van erfpacht, blijkens de kadastrale registratie ten — behoeve van de besloten vennootschap met beperkte aansprakelijkheid All Weather ——— Terminal B.V., welk recht is gevestigd voor een periode van zesenveertig (46) jaren, ——— eindigend ultimo éénendertig december tweeduizend zevenenveertig, welk recht is ——— verkregen door de inschrijving ten kantore van voormelde openbare registers (destijds —— gehouden te Amsterdam) op twintig augustus tweeduizend twee in register Hypotheken 4, deel 18385, nummer 51, van het afschrift van een akte van gedeeltelijke tussentijdse ——— beëindiging van een tijdelijk recht van erfpacht, uitgifte in erfpacht, vereniging tijdelijke — rechten van erfpacht, verleden op negentien augustus tweeduizend twee voor een ——— waarnemer van genoemde notaris Gerver; ———————————————————————

4.5.506 *Artikel 4.1.506* met een voortdurend recht van erfpacht, blijkens de kadastrale registratie — ten behoeve van het Hoogheemraadschap Amstel, Gooi en Vecht, welk recht is verkregen - door de inschrijving ten kantore van voormelde openbare registers (destijds gehouden te — Amsterdam) op zevenentwintig maart tweeduizend drie in register Hypotheken 4, deel —— 18700, nummer 109, van het afschrift van een akte van uitgifte in erfpacht, verleden op —— zesentwintig maart tweeduizend drie voor genoemde notaris Bakker, ———————————— mede verband houdende met de inschrijving ten kantore van de voormelde openbare ——— registers op twintig februari tweeduizend twaalf in register Hypotheken 4, deel 61155, —— nummer 100, van het afschrift van een akte van rectificatie, verleden op twintig februari —

tweeduizend twaalf voor een waarnemer van genoemde notaris Bakker; ———————

4.5.507 *Artikel 4.1.507* met een tijdelijk recht van erfpacht, blijkens de kadastrale registratie ten — behoeve van de besloten vennootschap met beperkte aansprakelijkheid A. van den Broek – Holding B.V., welk recht is gevestigd voor een periode van vijftig (50) jaren, eindigend — ultimo éénendertig december tweeduizend tweeënvijftig, welk recht is verkregen door de – inschrijving ten kantore van voormelde openbare registers (destijds gehouden te ———— Amsterdam) op achtentwintig januari tweeduizend drie in register Hypotheken 4, deel —— 18672, nummer 95, van het afschrift van een akte van vestiging tijdelijk erfpachtrecht, —— verleden op zevenentwintig januari tweeduizend drie voor mr. C.J. Bosch, notaris te ——— Amsterdam; ———————————————————————

4.5.508 *Artikel 4.1.508* met een tijdelijk recht van erfpacht, blijkens de kadastrale registratie ten — behoeve van de besloten vennootschap met beperkte aansprakelijkheid Voorbij Emha —— B.V., welk recht is gevestigd voor een periode van vijftig (50) jaren, eindigend ultimo —— dertig november tweeduizend tweeënvijftig, welk recht is verkregen door de inschrijving – ten kantore van voormelde openbare registers (destijds gehouden te Amsterdam) op ——— vierentwintig april tweeduizend drie in register Hypotheken 4, deel 18715, nummer 45, —— van het afschrift van een akte van vestiging tijdelijk recht van erfpacht, verleden op ——— vierentwintig april tweeduizend drie voor mr. A.C.Walraad graaf van Limburg Stirum, —— notaris te Hilversum; ———————————————————————

4.5.509 *Artikel 4.1.509* (ten tijde van het passeren van de na te noemen aankomsttitel kadastraal — bekend gemeente Sloten (Noord-Holland), sectie K, nummers 3074 en 3116 ———————— (gedeeltelijk)) met een huurafhankelijk recht van opstal, blijkens de kadastrale registratie – ten behoeve van de besloten vennootschap met beperkte aansprakelijkheid Amsterdam —— Container Terminals B.V. (ten tijde van het passeren van de na te noemen aankomsttitel — genaamd: Ceres Paragon Terminals B.V.), welk recht is verkregen door de inschrijving —— ten kantore van voormelde openbare registers (destijds gehouden te Amsterdam) op zes —— juli tweeduizend één in register Hypotheken 4, deel 17497, nummer 11, van het afschrift – van een akte van vestiging huurafhankelijk opstalrecht, verleden op vijf juli tweeduizend – één voor genoemde notaris Van Lidth de Jeude, ———————————————————————
mede in verband met de inschrijving ten kantore van voormelde openbare registers op drie maart tweeduizend negen in register Hypotheken 4, deel 56308, nummer 77, van een —— afschrift van een akte wijziging tenaamstelling op zevenentwintig februari tweeduizend —— negen verleden voor genoemde notaris Smit, blijkens welke akte de naam Ceres Paragon – Terminals B.V. is gewijzigd in Amsterdam Container Terminals B.V.; ————————

4.5.510 *Artikel 4.1.510* (ten tijde van het passeren van de na te noemen aankomsttitel kadastraal — bekend gemeente Haarlemmerliede en Spaarnwoude, sectie L, nummer 3115) met een —— huurafhankelijk recht van opstal, blijkens de kadastrale registratie ten behoeve van de —— besloten vennootschap met beperkte aansprakelijkheid Amsterdam Container Terminals — B.V. (ten tijde van het passeren van de na te noemen aankomsttitel genaamd: Ceres ——— Paragon Terminals B.V., welk recht is verkregen door de inschrijving ten kantore van —— voormelde openbare registers (destijds gehouden te Amsterdam) op zes juli tweeduizend – één in register Hypotheken 4, deel 17497, nummer 11, van het afschrift van een akte van –

vestiging huurafhankelijk opstalrecht, verleden op vijf juli tweeduizend één voor ——— genoemde notaris Van Lidth de Jeude, ———
mede in verband met de inschrijving ten kantore van voormelde openbare registers op drie maart tweeduizend negen in register Hypotheken 4, deel 56308, nummer 77, van een —— afschrift van een akte wijziging tenaamstelling,op zevenentwintig februari tweeduizend — negen verleden voor genoemde notaris Smit, blijkens welke akte de naam Ceres Paragon – Terminals B.V. is gewijzigd in Amsterdam Container Terminals B.V.; ———

4.5.511 *Artikel 4.1.511* (ten tijde van het passeren van de na te noemen aankomsttitel kadastraal — bekend gemeente Haarlemmerliede en Spaarnwoude, sectie L, nummer 3115) met een —— huurafhankelijk recht van opstal, blijkens de kadastrale registratie ten behoeve van de —— besloten vennootschap met beperkte aansprakelijkheid Amsterdam Container Terminals — B.V. (ten tijde van het passeren van de na te noemen aankomsttitel genaamd: Ceres ——— Paragon Terminals B.V.), welk recht is verkregen door de inschrijving ten kantore van —— voormelde openbare registers (destijds gehouden te Amsterdam) op zes juli tweeduizend – één in register Hypotheken 4, deel 17497, nummer 11, van het afschrift van een akte van – vestiging huurafhankelijk opstalrecht, verleden op vijf juli tweeduizend één voor ——— genoemde notaris Van Lidth de Jeude, ———
mede in verband met de inschrijving ten kantore van voormelde openbare registers op drie maart tweeduizend negen in register Hypotheken 4, deel 56308, nummer 77, van een —— afschrift van een akte wijziging tenaamstelling op zevenentwintig februari tweeduizend — negen verleden voor genoemde notaris Smit, blijkens welke akte de naam Ceres Paragon – Terminals B.V. is gewijzigd in Amsterdam Container Terminals B.V.; ———

4.5.512 *Artikel 4.1.512* met een tijdelijk recht van opstal, blijkens de kadastrale registratie ten —— behoeve van de besloten vennootschap met beperkte aansprakelijkheid Amsterdam ——— Container Terminals B.V. (ten tijde van het passeren van de na te noemen aankomsttitel — genaamd: Ceres Paragon Terminals B.V., eindigend ultimo zestien januari tweeduizend — éénenveertig, ———
welk recht is verkregen door de inschrijving ten kantore van voormelde openbare registers (destijds gehouden te Amsterdam) op vijf februari tweeduizend drie in register ——— Hypotheken 4, deel 18678, nummer 88, van het afschrift van een akte van vestiging ——— zelfstandig recht van opstal en afstand afhankelijk recht van opstal, verleden op vier ——— februari tweeduizend drie voor een waarnemer van genoemde notaris Heering, ———
mede in verband met de inschrijving ten kantore van voormelde openbare registers op drie maart tweeduizend negen in register Hypotheken 4, deel 56308, nummer 77, van een —— afschrift van een akte wijziging tenaamstelling op zevenentwintig februari tweeduizend — negen verleden voor genoemde notaris Smit, blijkens welke akte de naam Ceres Paragon – Terminals B.V. is gewijzigd in Amsterdam Container Terminals B.V.; ———

4.5.513 *Artikel 4.1.513* (ten tijde van het passeren van de na te noemen aankomsttitel kadastraal — bekend gemeente Sloten (Noord-Holland), sectie K, nummer 3074 (gedeeltelijk) met een – huurafhankelijk recht van opstal, blijkens de kadastrale registratie ten behoeve van de —— besloten vennootschap met beperkte aansprakelijkheid Amsterdam Container Terminals — B.V. (ten tijde van het passeren van de na te noemen akte genaamd: Ceres Paragon ———

Terminals B.V.), welk recht is verkregen door de inschrijving ten kantore van voormelde – openbare registers (destijds gehouden te Amsterdam) op zes juli tweeduizend één in ——— register Hypotheken 4, deel 17497, nummer 11, van het afschrift van een akte van ——— vestiging huurafhankelijk opstalrecht, verleden op vijf juli tweeduizend één voor ——— genoemde notaris Van Lidth de Jeude, mede in verband met de inschrijving ten kantore — van voormelde openbare registers op drie maart tweeduizend negen in register ——— Hypotheken 4, deel 56308, nummer 77, van een afschrift van een akte wijziging ——— tenaamstelling op zevenentwintig februari tweeduizend negen verleden voor genoemde — notaris Smit, blijkens welke akte de naam Ceres Paragon Terminals B.V. is gewijzigd in — Amsterdam Container Terminals B.V.; ———

4.5.514 *Artikel 4.1.514* (ten tijde van het passeren van de na te noemen akte kadastraal bekend —— gemeente Sloten (Noord-Holland), sectie K, nummer 3194 (gedeeltelijk) met een tijdelijk - recht van erfpacht ten behoeve van de besloten vennootschap met beperkte ——— aansprakelijkheid NSI Kantoren B.V. welk recht is gevestigd voor een periode van vijftig - (50) jaren, eindigend ultimo éénendertig december tweeduizend negen en veertig, welk — recht is verkregen door de inschrijving ten kantore van voormelde openbare registers —— (destijds gehouden te Amsterdam) op één oktober tweeduizend één in register Hypotheken 4, deel 17655, nummer 29, van het afschrift van een akte van levering, houdende kwijting - voor de betaling van de koopprijs, verleden op achtentwintig september tweeduizend één – voor genoemde notaris Kloeck; ———

4.5.515 *Artikel 4.1.515* met een tijdelijk recht van erfpacht ten behoeve van de besloten ——— vennootschap met beperkte aansprakelijkheid Cultural Investments (Holding) B.V., welk – recht is gevestigd voor een periode van vijftig (50) jaren, eindigend ultimo negen februari - tweeduizend drieënveertig, welk recht de mogelijkheid tot twee maal verlenging bevat met vijfentwintig (25) jaren, welk recht is verkregen door de inschrijving ten kantore van —— voormelde openbare registers (destijds gehouden te Amsterdam) op drie januari ——— tweeduizend in register Hypotheken 4, deel 16336, nummer 10, van het afschrift van een – akte van levering, houdende afstand van ontbindingsrechten, verleden op éénendertig —— december negentienhonderd negenennegentig voor genoemde notaris Van Lidt de Jeude, – zulks mede in verband met de inschrijving ten kantore van voormelde openbare registers – (destijds gehouden te Amsterdam) op vier januari tweeduizend één in register Hypotheken 4, deel 17145, nummer 21, van het afschrift van een bijhoudingsverklaring, verleden op — twee januari tweeduizend één voor genoemde notaris Van Lidt de Jeude, ——— welk recht is gewijzigd door de inschrijving ten kantore van voormelde openbare registers (destijds gehouden te Amsterdam) op vijf juli tweeduizend één in register Hypotheken 4, – deel 17495, nummer 27, van het afschrift van een akte van opzegging en beëindiging —— gedeelte erfpachtrecht en wijziging erfpachtrecht, verleden op vier juli tweeduizend één — voor genoemde notaris Gerver, ——— en mede in verband met de inschrijving ten kantore van voormelde openbare registers —— (destijds gehouden te Amsterdam) op één oktober tweeduizend één in register Hypotheken 4, deel 17671, nummer 17, van het afschrift van een akte wijziging tenaamstelling, ——— verleden op zevenentwintig september tweeduizend één voor genoemde notaris Van der —

Waal;

4.5.516 *Artikel 4.1.516* met een tijdelijk recht van erfpacht, blijkens de kadastrale registratie ten behoeve van de besloten vennootschap met beperkte aansprakelijkheid Paes Maritiem B.V., welk recht is gevestigd voor een periode van vijftig (50) jaren, eindigend ultimo dertig april tweeduizend tweeënvijftig, welk recht is verkregen door de inschrijving ten kantore van voormelde openbare registers (destijds gehouden te Amsterdam) op elf november tweeduizend vijf in register Hypotheken 4, deel 19343, nummer 108, van het afschrift van een akte van uitgifte in erfpacht, verleden op tien november tweeduizend vijf voor genoemde notaris Bos;

4.5.517 *Artikel 4.1.517* met een tijdelijk recht van erfpacht, blijkens de kadastrale registratie ten behoeve van de besloten vennootschap met beperkte aansprakelijkheid Bizon Concrete B.V., welk recht is gevestigd voor een periode van achtenveertig (48) jaren, zeven (7) maanden en veertien (14) dagen, eindigend ultimo dertig april tweeduizend tweeënvijftig, welk recht is verkregen door de inschrijving ten kantore van voormelde openbare registers op acht oktober tweeduizend twaalf in register Hypotheken 4, deel 62038, nummer 146, van het afschrift van een akte van verkoop, koop en levering, houdende kwijting voor de betaling van de koopprijs, verleden op vijf oktober tweeduizend twaalf voor genoemde notaris Billet;

4.5.518 *Artikel 4.1.518* met een tijdelijk recht van erfpacht, blijkens de kadastrale registratie ten behoeve van de besloten vennootschap met beperkte aansprakelijkheid Paes Maritiem B.V., welk recht is gevestigd voor een periode van vijftig (50) jaren, eindigend ultimo dertig april tweeduizend tweeënvijftig, welk recht is verkregen door de inschrijving ten kantore van voormelde openbare registers (destijds gehouden te Amsterdam) op elf november tweeduizend vijf in register Hypotheken 4, deel 19343, nummer 108, van het afschrift van een akte van uitgifte in erfpacht, verleden op tien november tweeduizend vijf voor genoemde notaris Bos;

4.5.519 *Artikel 4.1.519* met een tijdelijk recht van erfpacht, blijkens de kadastrale registratie ten behoeve van de besloten vennootschap met beperkte aansprakelijkheid David Hart Properties VII B.V., eindigend ultimo éénendertig mei tweeduizend tweeënveertig, met de mogelijkheid tot één maal verlenging met vijfentwintig (25) jaren, welk recht is verkregen door de inschrijving ten kantore voormelde openbare registers op achtentwintig mei tweeduizend acht in register Hypotheken 4, deel 54718, nummer 177, van het afschrift van een akte van vestiging recht van erfpacht, verleden op zevenentwintig mei tweeduizend acht voor een waarnemer van genoemde notaris Breedveld;

4.5.520 *Artikel 4.1.520* met een tijdelijk recht van erfpacht, blijkens de kadastrale registratie ten behoeve van de besloten vennootschap met beperkte aansprakelijkheid Cargill B.V. eindigend ultimo éénendertig augustus tweeduizend negenentwintig, welk recht de mogelijkheid tot tweemaal verlenging met vijfentwintig (25) jaren bevat, welk recht is verkregen door de inschrijving ten kantore van voormelde openbare registers (destijds gehouden te Amsterdam) op achttien maart negentienhonderd tachtig in register Hypotheken 4, deel 6416, nummer 70, van een afschrift van een akte van uitgifte erfpacht op diezelfde dag verleden voor genoemde notaris Van Lidth de Jeude, mede in verband

met de inschrijving ten kantore van voormelde openbare registers (destijds gehouden te Amsterdam) op acht januari tweeduizend vier in register Hypotheken 4, deel 18870, nummer 27, van het afschrift van een akte van uitbreiding en vereniging rechten van erfpacht, verleden op zeven januari tweeduizend vier voor genoemde notaris Bakker;

4.5.521 *Artikel 4.1.521* met een tijdelijk recht van erfpacht, blijkens de kadastrale registratie ten behoeve van de besloten vennootschap met beperkte aansprakelijkheid Dutch Cocoa B.V., welk recht is gevestigd voor een periode van vijftig (50) jaren, eindigend ultimo dertig september tweeduizend drieënvijftig, welk recht is verkregen door de inschrijving ten kantore van voormelde openbare registers (destijds gehouden te Amsterdam) op achttien mei tweeduizend zes in register Hypotheken 4, deel 19497, nummer 45, van het afschrift van een akte van levering, houdende kwijting voor de betaling van de koopprijs en afstand van ontbindingsrechten, verleden op zeventien mei tweeduizend zes voor een waarnemer van genoemde notaris Breedveld,

mede in verband met een akte van proces-verbaal van verbetering, op negenentwintig november tweeduizend zes verleden voor genoemde notaris Breedveld, van welke akte een afschrift is ingeschreven ten kantore van voormelde openbare registers op diezelfde dag in register Hypotheken 4, deel 51123, nummer 67;

4.5.522 *Artikel 4.1.522* (ten tijde van het passeren van de na te noemen akte kadastraal bekend gemeente Sloten (Noord-Holland), sectie K, nummers 3496, 3518, 3566 en 3567 (gedeeltelijk)) met een tijdelijk recht van erfpacht, blijkens de kadastrale registratie ten behoeve van de besloten vennootschap met beperkte aansprakelijkheid Oiltanking Amsterdam B.V., eindigend ultimo dertig juni tweeduizend vijfentwintig, welk recht de mogelijkheid bevat tot tweemaal verlenging met vijfentwintig (25) jaren, welk recht is verkregen door de inschrijving ten kantore van voormelde openbare registers (destijds gehouden te Amsterdam) op negen juli tweeduizend drie in register Hypotheken 4, deel 18753, nummer 69, van een afschrift van een akte van uitgifte in erfpacht en samenvoeging, verleden op acht juli tweeduizend drie voor genoemde notaris Van Helden, welk recht is samengevoegd met andere erfpachtrechten tot één erfpachtrecht door de inschrijving ten kantore van voormelde openbare registers op twintig december tweeduizend zes in register Hypotheken 4, deel 51306, nummer 109, van een afschrift van een akte van uitgifte in erfpacht en samenvoeging, verleden op diezelfde dag voor genoemde notaris Van Helden;

4.5.523 *Artikel 4.1.523* met een tijdelijk recht van erfpacht, blijkens de kadastrale registratie ten behoeve van de besloten vennootschap met beperkte aansprakelijkheid Bizon Concrete B.V., welk recht is gevestigd voor een periode van achtenveertig (48) jaren, zeven (7) maanden en veertien (14) dagen, eindigend ultimo dertig april tweeduizend tweeënvijftig, welk recht is verkregen door de inschrijving ten kantore van voormelde openbare registers op acht oktober tweeduizend twaalf in register Hypotheken 4, deel 62038, nummer 146, van het afschrift van een akte van verkoop, koop en levering, houdende kwijting voor de betaling van de koopprijs, verleden op vijf oktober tweeduizend twaalf voor genoemde notaris Billet;

4.5.524 *Artikel 4.1.524* met een tijdelijk recht van erfpacht, blijkens de kadastrale registratie ten

behoeve van de besloten vennootschap met beperkte aansprakelijkheid Dutch Cocoa B.V., welk recht is gevestigd voor een periode van vijftig (50) jaren, eindigend ultimo dertig september tweeduizend drieënvijftig, welk recht is verkregen door de inschrijving ten kantore van voormelde openbare registers (destijds gehouden te Amsterdam) op achttien mei tweeduizend zes in register Hypotheken 4, deel 19497, nummer 45, van het afschrift van een akte van levering, houdende kwijting voor de betaling van de koopprijs en afstand van ontbindingsrechten, verleden op zeventien mei tweeduizend zes voor een waarnemer van genoemde notaris Breedveld,

mede in verband met een akte van proces-verbaal van verbetering, op negenentwintig november tweeduizend zes verleden voor genoemde notaris Breedveld, van welke akte een afschrift is ingeschreven ten kantore van voormelde openbare registers op diezelfde dag in register Hypotheken 4, deel 51123, nummer 67;

4.5.525 *Artikel 4.1.525* met een tijdelijk recht van erfpacht, blijkens de kadastrale registratie ten behoeve van de besloten vennootschap met beperkte aansprakelijkheid SGS Nederland B.V., welk recht is gevestigd voor een periode van vijftig (50) jaren, eindigend ultimo éénendertig juli tweeduizend vierenvijftig, welk recht is verkregen door de inschrijving ten kantore van voormelde openbare registers (destijds gehouden te Amsterdam) op zes en twintig november tweeduizend vier in register Hypotheken 4, deel 19080, nummer 154, van het afschrift van een akte van vestiging tijdelijke erfpacht, verleden op vijfentwintig november tweeduizend vier voor mr. A.G. Hartman, notaris te Amsterdam;

4.5.526 *Artikel 4.1.526* met een tijdelijk recht van erfpacht, blijkens kadastrale registratie ten behoeve van de besloten vennootschap met beperkte aansprakelijkheid Havenwind B.V., welk recht is gevestigd voor een periode van twintig (20) jaren, eindigend ultimo éénendertig december tweeduizend vijfentwintig, welk recht is verkregen door de inschrijving ten kantore van voormelde openbare registers (destijds gehouden te Amsterdam) op vier januari tweeduizend zes in register Hypotheken 4, deel 19390, nummer 136, van het afschrift van een akte van vestiging erfpacht, verleden op negenentwintig december tweeduizend vijf voor genoemde notaris Rozelaar;

4.5.527 *Artikel 4.1.527* met een tijdelijk recht van erfpacht, blijkens de kadastrale registratie ten behoeve van de besloten vennootschap met beperkte aansprakelijkheid Second Euro Westpoint Real Estate B.V., welk recht is gevestigd voor een periode van vijftig (50) jaren, eindigend ultimo negen februari tweeduizend drieënveertig, welk recht is verkregen door de inschrijving ten kantore van voormelde openbare registers (destijds gehouden te Amsterdam) op zes april tweeduizend zes in register Hypotheken 4, deel 19461, nummer 122, van het afschrift van een akte van levering, houdende kwijting voor de betaling van de koopprijs en afstand van ontbindingsrechten, op vijf april tweeduizend zes verleden voor genoemde notaris Dijk;

4.5.528 *Artikel 4.1.528* (ten tijde van het passeren van de na te noemen akte kadastraal bekend gemeente Haarlemmerliede en Spaarnwoude, sectie L, nummers 1598, 121, 1123, 119, 118 (alle geheel) en de percelen 1563, 117, 116, 115, 1896, 1599, 1597, 72, 73, 74, 1564, 2742, 1601, 2676, 2679, 1725, 2680,1724, 143, 1602 en 2744 (alle gedeeltelijk)) met een tijdelijk recht van erfpacht blijkens de kadastrale registratie verkregen door de besloten

vennootschappen met beperkte aansprakelijkheid Bouw- en Handelmaatschappij "Hallum" B.V. en Exploitatie Vierhaven B.V., ieder voor de onverdeelde helft, ten behoeve van de vennootschap onder firma: Amsterdam Westpoint V.O.F., welk recht is gevestigd voor een periode van vijftig (50) jaren, eindigend ultimo negen februari tweeduizend drieënveertig, welk recht de mogelijkheid tot verlenging bevat met twee (2) maal vijfentwintig (25) jaren, welk recht is verkregen door de inschrijving ten kantore van voormelde openbare registers (destijds gehouden te Amsterdam) op drieëntwintig juni negentienhonderd vier en negentig in register Hypotheken 4, deel 12213, nummer 12, van het afschrift van een akte van uitgifte in erfpacht, verleden op twee en twintig juni negentienhonderd vier en negentig voor genoemde notaris Van Sisseren, zulks mede in verband met de inschrijving ten kantore van voormelde openbare registers (destijds gehouden te Amsterdam) op twaalf oktober tweeduizend in register Hypotheken 4, deel 16924, nummer 17, van een afschrift van een bijhoudingsverklaring, op diezelfde dag verleden voor genoemde notaris Van Sisseren,

welk recht is gesplitst bij akte van verticale splitsing erfpacht verleden op twintig oktober tweeduizend vijf voor genoemde Van Agt, van welke akte een afschrift is ingeschreven ten kantore van voormelde openbare registers (destijds gehouden te Amsterdam) op één en twintig oktober tweeduizend vijf in register Hypotheken 4, deel 19307, nummer 52,

welk recht is gesplitst bij akte van verticale splitsing erfpacht verleden op vijf april tweeduizend zes voor genoemde notaris Dijk, van welke akte een afschrift is ingeschreven ten kantore van voormelde openbare registers (destijds gehouden te Amsterdam) op zes april tweeduizend zes in register Hypotheken 4, deel 19461, nummer 110;

4.5.529 *Artikel 4.1.529* met een tijdelijk recht van erfpacht, blijkens de kadastrale registratie ten behoeve van de besloten vennootschap met beperkte aansprakelijkheid Exploitatiemaatschappij Amerikahaven B.V., welk recht is gevestigd voor een periode van vijftig (50) jaren, eindigend ultimo negen februari tweeduizend drieënveertig, welk recht is verkregen door de inschrijving ten kantore van voormelde openbare registers op twee november tweeduizend zes in register Hypotheken 4, deel 50963, nummer 141, van het afschrift van een akte van vestiging erfpacht, verleden op één november tweeduizend zes voor genoemde notaris Van Agt, blijkens welke akte het recht van erfpacht is verenigd met andere erfpachtrechten;

4.5.530 *Artikel 4.1.530* (ten tijde van het passeren van de na te noemen akte kadastraal bekend gemeente Sloten (Noord-Holland), sectie K, nummers 2469 en 2319 (gedeeltelijk)) met een tijdelijk recht van erfpacht, blijkens de kadastrale registratie ten behoeve van de besloten vennootschap met beperkte aansprakelijkheid David Hart Properties XXII B.V., eindigend ultimo zeventien augustus tweeduizend zesentwintig, welk recht is verkregen door de inschrijving ten kantore van voormelde openbare registers (destijds gehouden te Amsterdam) op negentien april tweeduizend vier in register Hypotheken 4, deel 18931, nummer 118, van het afschrift van een akte van levering, houdende kwijting voor de betaling van de koopprijs en afstand van ontbindingsrechten, verleden op zestien april tweeduizend vier voor genoemde notaris Breedveld;

4.5.531 *Artikel 4.1.531* (ten tijde van het passeren van de na te noemen akte kadastraal bekend

gemeente Sloten (Noord-Holland), sectie K, nummers 2323 en 2565 (gedeeltelijk)) met — een tijdelijk recht van erfpacht, blijkens de kadastrale registratie ten behoeve van de ——— besloten vennootschap met beperkte aansprakelijkheid David Hart Properties XXII B.V., – eindigend ultimo zeventien augustus tweeduizend zesentwintig, welk recht is verkregen — door de inschrijving ten kantore van voormelde openbare registers (destijds gehouden te — Amsterdam) op negentien april tweeduizend vier in register Hypotheken 4, deel 18931, — nummer 118, van het afschrift van een akte van levering, houdende kwijting voor de ——— betaling van de koopprijs en afstand van ontbindingsrechten, verleden op zestien april —— tweeduizend vier voor genoemde notaris Breedveld; ———————————————

4.5.532 *Artikel 4.1.532* (ten tijde van het passeren van de na te noemen akte kadastraal bekend —— gemeente Sloten (Noord-Holland), sectie K, nummer 2512 (gedeeltelijk)) met een tijdelijk recht van erfpacht, blijkens de kadastrale registratie ten behoeve van de besloten ——— vennootschap met beperkte aansprakelijkheid David Hart Properties XXII B.V., eindigend ultimo zeventien augustus tweeduizend zesentwintig, welk recht is verkregen door de —— inschrijving ten kantore van voormelde openbare registers (destijds gehouden te ——— Amsterdam) op negentien april tweeduizend vier in register Hypotheken 4, deel 18931, — nummer 118, van het afschrift van een akte van levering, houdende kwijting voor de ——— betaling van de koopprijs en afstand van ontbindingsrechten, verleden op zestien april —— tweeduizend vier voor genoemde notaris Breedveld; ———————————————

4.5.533 *Artikel 4.1.533* (ten tijde van het passeren van de na te noemen akte kadastraal bekend —— gemeente Sloten (Noord-Holland), sectie K, nummer 2565 (gedeeltelijk)) met een ——— voortdurend recht van erfpacht, blijkens de kadastrale registratie ten behoeve van de ——— besloten vennootschap met beperkte aansprakelijkheid C.J. Hendriks Participaties B.V., — welk recht is verkregen door de inschrijving ten kantore van voormelde openbare registers (destijds gehouden te Amsterdam) op veertien april tweeduizend vier in register ——— Hypotheken 4, deel 18928, nummer 8, van het afschrift van een akte van splitsing, ——— conversie, samenvoeging en levering erfpachtrechten, houdende kwijting voor de betaling van de koopprijs, verleden op acht april tweeduizend vier voor genoemde notaris Van —— Reedt Dortland; ———————————————

4.5.534 *Artikel 4.1.534* (ten tijde van het passeren van de na te noemen akte kadastraal bekend —— gemeente Sloten (Noord-Holland), sectie K, nummer 2512 (gedeeltelijk)) met een ——— voortdurend recht van erfpacht, blijkens de kadastrale registratie ten behoeve van de ——— besloten vennootschap met beperkte aansprakelijkheid C.J. Hendriks Participaties B.V., — welk recht is verkregen door de inschrijving ten kantore van voormelde openbare registers (destijds gehouden te Amsterdam) op veertien april tweeduizend vier in register ——— Hypotheken 4, deel 18928, nummer 8, van het afschrift van een akte van splitsing, ——— conversie, samenvoeging en levering erfpachtrechten, houdende kwijting voor de betaling van de koopprijs, verleden op acht april tweeduizend vier voor genoemde notaris Van —— Reedt Dortland; ———————————————

4.5.535 *Artikel 4.1.535* (ten tijde van het passeren van de na te noemen akte kadastraal bekend —— gemeente Sloten (Noord-Holland), sectie K, nummer 2469 (gedeeltelijk)) met een ——— voortdurend recht van erfpacht, blijkens de kadastrale registratie ten behoeve van de ———

besloten vennootschap met beperkte aansprakelijkheid C.J. Hendriks Participaties B.V., — welk recht is verkregen door de inschrijving ten kantore van voormelde openbare registers (destijds gehouden te Amsterdam) op veertien april tweeduizend vier in register ——— Hypotheken 4, deel 18928, nummer 8, van het afschrift van een akte van splitsing, ——— conversie, samenvoeging en levering erfpachtrechten, houdende kwijting voor de betaling van de koopprijs, verleden op acht april tweeduizend vier voor genoemde notaris Van —— Reedt Dortland; ———

4.5.536 *Artikel 4.1.536* (ten tijde van het passeren van de na te noemen akte kadastraal bekend —— gemeente Sloten (Noord-Holland), sectie K, nummer 2469 (gedeeltelijk)) met een ——— voortdurend recht van erfpacht, blijkens de kadastrale registratie ten behoeve van de ——— besloten vennootschap met beperkte aansprakelijkheid C.J. Hendriks Participaties B.V., — welk recht is verkregen door de inschrijving ten kantore van voormelde openbare registers (destijds gehouden te Amsterdam) op veertien april tweeduizend vier in register ——— Hypotheken 4, deel 18928, nummer 8, van het afschrift van een akte van splitsing, ——— conversie, samenvoeging en levering erfpachtrechten, houdende kwijting voor de betaling van de koopprijs, verleden op acht april tweeduizend vier voor genoemde notaris Van —— Reedt Dortland; ———

4.5.537 *Artikel 4.1.537* (ten tijde van het passeren van de na te noemen akte kadastraal bekend —— gemeente Sloten (Noord-Holland), sectie K, nummer 3308 (gedeeltelijk)) met een ——— voortdurend recht van erfpacht, blijkens kadastrale registratie ten behoeve van de ——— naamloze vennootschap Renpart Vastgoed Holding N.V. (ten tijde van het passeren van de na te noemen aankomsttitel genaamd: Renpart Vastgoed Holding III N.V.), welk recht is – verkregen door de inschrijving ten kantore van voormelde openbare registers (destijds —— gehouden te Amsterdam) op zestien december tweeduizend vier in register Hypotheken 4, deel 19097, nummer 104, van het afschrift van een akte van levering, houdende kwijting – voor de betaling van de koopprijs, verleden op vijftien december tweeduizend vier voor — genoemde notaris Bos, mede in verband met de inschrijving ten kantore van voormelde —— openbare registers op vijfentwintig mei tweeduizend twaalf, in register Hypotheken 4, —— deel 61505, nummer 69, van een afschrift van een akte wijziging tenaamstelling, ——— opgemaakt op diezelfde dag door een waarnemer van genoemde notaris Dussel, blijkens — welke akte de naamloze vennootschap Renpart Vastgoed Holding III N.V. als ——— verdwijnende vennootschap een juridische fusie is aangegaan met de naamloze ——— vennootschap Renpart Vastgoed Holding N.V. als verkrijgende vennootschap; ———

4.5.538 *Artikel 4.1.538* (ten tijde van het passeren van de na te noemen akte kadastraal bekend —— gemeente Sloten (Noord-Holland), sectie K, nummer 3308 (gedeeltelijk)) met een ——— voortdurend recht van erfpacht, blijkens de kadastrale registratie ten behoeve van een —— vennootschap naar Duits recht König & Cie. Immobilienfonds II Amsterdam-West GmbH & Co. KG, welk recht is verkregen door de inschrijving ten kantore van voormelde ——— openbare registers (destijds gehouden te Amsterdam) op één september tweeduizend drie – in register Hypotheken 4, deel 18777, nummer 192, van het afschrift van een akte van —— verkoop en levering registergoed, houdende kwijting voor de betaling van de koopprijs, — verleden op negenentwintig augustus tweeduizend drie voor genoemde notaris Lohman; —

4.5.539 *Artikel 4.1.539* met een voortdurend recht van erfpacht, blijkens de kadastrale registratie — ten behoeve van de besloten vennootschap met beperkte aansprakelijkheid Vondelpark — Vastgoed Holding B.V., welk recht is verkregen door de inschrijving ten kantore van — voormelde openbare registers op achttien december tweeduizend zeven in register — Hypotheken 4, deel 53680, nummer 133, van het afschrift van een akte van levering, — houdende kwijting voor de betaling van de koopprijs, verleden op zeventien december — tweeduizend zeven voor genoemde notaris Berger, welk recht is gewijzigd door de — inschrijving ten kantore van voormelde openbare registers op zestien februari tweeduizend elf dag in register Hypotheken 4, deel 59564, nummer 174, van een afschrift van een akte - van wijziging erfpachtrecht, verleden op diezelfde dag voor genoemde notaris Barkey — Wolf; —

4.5.540 *Artikel 4.1.540* (ten tijde van het passeren van de na te noemen akte kadastraal bekend — gemeente Sloten (Noord-Holland), sectie K, nummer 3295 (gedeeltelijk)) met een — voortdurend recht van erfpacht, blijkens de kadastrale registratie ten behoeve van de — besloten vennootschap met beperkte aansprakelijkheid Valreep Vastgoed B.V. welk recht - is verkregen door de inschrijving ten kantore van voormelde openbare registers (destijds — gehouden te Amsterdam) op dertig september tweeduizend vier in register Hypotheken 4, - deel 19040, nummer 132, van het afschrift van een akte van uitgifte in erfpacht/vereniging erfpachtrechten en afkoop canon, verleden op diezelfde dag voor een waarnemer van — genoemde notaris Klein; —

4.5.541 *Artikel 4.1.541* (ten tijde van het passeren van de na te noemen akte kadastraal bekend — gemeente Sloten (Noord-Holland), sectie K, nummer 3611 (gedeeltelijk)) met een tijdelijk recht van erfpacht, blijkens de kadastrale registratie ten behoeve van de besloten — vennootschap met beperkte aansprakelijkheid Amsterdam Heliport B.V., welk recht is — gevestigd voor een periode van vijftig (50) jaren, eindigend ultimo éénendertig december – tweeduizend vierenvijftig, welk recht is verkregen door de inschrijving ten kantore van — voormeld openbare registers (destijds gehouden te Amsterdam) op één juli tweeduizend — vijf in register Hypotheken 4, deel 19237, nummer 100, van het afschrift van een akte van vestiging erfpachtrecht, verleden op dertig juni tweeduizend vijf voor mr. J.P.S. Mikx, — notaris te Emmen; —

4.5.542 *Artikel 4.1.542* met een tijdelijk recht van opstal, blijkens de kadastrale registratie ten — behoeve van de besloten vennootschap met beperkte aansprakelijkheid Schiphol Container Services Muliport B.V. welk recht is gevestigd voor een periode van tien (10) jaren, — eindigend ultimo tien maart tweeduizend negentien, welk recht is verkregen door de — inschrijving ten kantore van voormelde openbare registers op elf maart tweeduizend negen in register Hypotheken 4, deel 56372, nummer 171, van het afschrift van een akte van — vestiging recht van opstal, verleden op elf maart tweeduizend negen voor een waarnemer – van genoemde notaris Boodt; —

4.5.543 *Artikel 4.1.543* (ten tijde van het passeren van de na te noemen akte kadastraal bekend — gemeente Sloten (Noord-Holland), sectie K, nummer 3502 (gedeeltelijk)) met een tijdelijk recht van erfpacht, blijkens kadastrale registratie ten behoeve van de besloten — vennootschap met beperkte aansprakelijkheid CWT Sitos B.V. (ten tijde van het passeren -

van de na te noemen aankomsttitel genaamd: LML Properties B.V.), eindigend ultimo negen februari tweeduizend drieënveertig, welk recht de mogelijkheid bevat tot tweemaal verlenging met vijfentwintig (25) jaren, welk recht is verkregen door de inschrijving ten kantore van de voormelde openbare registers op zes juli tweeduizend vijf in register Hypotheken 4, deel 19243, nummer 45, van een afschrift van een akte van levering, houdende kwijting voor de betaling van de koopprijs, verleden op vijf juli tweeduizend vijf voor genoemde notaris Rieter,

mede in verband met de inschrijving ten kantore van voormelde openbare registers op negentien april tweeduizend elf in register Hypotheken 4, deel 59843, nummer 179, van een afschrift van een akte wijziging tenaamstelling op achttien april tweeduizend elf verleden voor mr. P.A.J. Westhoff, notaris te Amsterdam, blijkens welke akte de naam LML Properties B.V. is gewijzigd in CWT Sitos B.V.;

4.5.544 *Artikel 4.1.544* (ten tijde van het passeren van de na te noemen akte kadastraal bekend gemeente Sloten (Noord-Holland), sectie K, nummer 3503 (gedeeltelijk)) met een tijdelijk recht van erfpacht, blijkens kadastrale registratie ten behoeve van de besloten vennootschap met beperkte aansprakelijkheid CWT Sitos B.V. (ten tijde van het passeren van de na te noemen aankomsttitel genaamd: LML Properties B.V.), eindigend ultimo negen februari tweeduizend drieënveertig, welk recht de mogelijkheid bevat tot tweemaal verlenging met vijfentwintig (25) jaren, welk recht is verkregen door de inschrijving ten kantore van de voormelde openbare registers op zes juli tweeduizend vijf in register Hypotheken 4, deel 19243, nummer 45, van een afschrift van een akte van levering, houdende kwijting voor de betaling van de koopprijs, verleden op vijf juli tweeduizend vijf voor genoemde notaris Rieter,

mede in verband met de inschrijving ten kantore van voormelde openbare registers op negentien april tweeduizend elf in register Hypotheken 4, deel 59843, nummer 179, van een afschrift van een akte wijziging tenaamstelling op achttien april tweeduizend elf verleden voor genoemde notaris Westhoff, blijkens welke akte de naam LML Properties B.V. is gewijzigd in CWT Sitos B.V.;

4.5.545 *Artikel 4.1.545* (ten tijde van het passeren van de na te noemen akte kadastraal bekend gemeente Sloten (Noord-Holland), sectie K, nummer 3503 (gedeeltelijk)) met een tijdelijk recht van erfpacht, blijkens de kadastrale registratie ten behoeve van de besloten vennootschap met beperkte aansprakelijkheid Karioka B.V., eindigend ultimo negen februari tweeduizend drieënveertig, welk recht de mogelijkheid bevat tot tweemaal verlenging voor vijfentwintig (25) jaren en welk recht is verkregen door de inschrijving ten kantore van voormelde openbare registers (destijds gehouden te Amsterdam) op zes juli tweeduizend vijf in register Hypotheken 4, deel 19243, nummer 115, van het afschrift van een akte van levering houdende kwijting voor de betaling van de koopprijs, verleden op vijf juli tweeduizend vijf voor genoemde notaris Van Reedt Dortland;

4.5.546 *Artikel 4.1.546* (ten tijde van het passeren van de na te noemen akte kadastraal bekend gemeente Sloten (Noord-Holland), sectie K, nummer 2947 (gedeeltelijk)) met een tijdelijk recht van erfpacht alsmede een recht van huurkoop, blijkens de kadastrale registratie ten behoeve van de besloten vennootschap met beperkte aansprakelijkheid All Weather

Terminal B.V., welk recht is gevestigd voor een periode van vijftig (50) jaren, eindigend — ultimo éénendertig december tweeduizend zevenenveertig, welk recht is verkregen door — de inschrijving ten kantore van voormelde openbare registers (destijds gehouden te ——— Amsterdam) op negenentwintig januari negentienhonderd negenennegentig in register —— Hypotheken 4, deel 15609, nummer 51, van het afschrift van een akte van rectificatie en — levering opstalrecht en erfpacht/cessie huurkoop, verleden op achtentwintig januari ——— negentienhonderd negenennegentig voor genoemde notaris Gerver; ———————————

4.5.547 *Artikel 4.1.547* (ten tijde van het passeren van de na te noemen akte kadastraal bekend —— gemeente Sloten (Noord-Holland), sectie K, nummer 3479 (gedeeltelijk)) met een tijdelijk recht van erfpacht, blijkens de kadastrale registratie ten behoeve van de besloten ——— vennootschap met beperkte aansprakelijkheid De Wit & Pronk Holding B.V., eindigend — ultimo éénendertig december tweeduizend zevenenvijftig, welk recht is verkregen door de inschrijving ten kantore van voormelde openbare registers (destijds gehouden te ——— Amsterdam) op acht februari tweeduizend vijf in register Hypotheken 4, deel 19137, —— nummer 18, van het afschrift van een akte van vestiging tijdelijk recht van erfpacht, ——— verleden op vier februari tweeduizend vijf voor mr. A. Verrijp, notaris te Westland, mede - in verband met de inschrijving ten kantore van voormelde openbare registers (destijds —— gehouden te Amsterdam) op zestien november tweeduizend vijf in register Hypotheken 4, deel 19307, nummer 178, van een afschrift van een akte van proces-verbaal, opgemaakt — op vijftien november tweeduizend vijf door genoemde notaris Verrijp, welk recht is ——— gewijzigd en verenigd met meerdere erfpachtrechten tot één erfpachtrecht door de ——— inschrijving ten kantore van voormelde openbare registers op dertig augustus tweeduizend zeven in register Hypotheken 4, deel 52972, nummer 52, van het afschrift van een akte —— van vestiging tijdelijk recht van erfpacht, verleden op diezelfde dag voor genoemde ——— notaris Verrijp; ———————————————————————

4.5.548 *Artikel 4.1.548* (ten tijde van het passeren van de na te noemen akte kadastraal bekend —— gemeente Sloten (Noord-Holland), sectie K, nummer 3477 (gedeeltelijk)) met een tijdelijk recht van erfpacht, blijkens de kadastrale registratie ten behoeve van de besloten ——— vennootschap met beperkte aansprakelijkheid De Wit & Pronk Holding B.V., eindigend — ultimo éénendertig december tweeduizend zevenenvijftig, welk recht is verkregen door de inschrijving ten kantore van voormelde openbare registers (destijds gehouden te ——— Amsterdam) op acht februari tweeduizend vijf in register Hypotheken 4, deel 19137, —— nummer 18, van het afschrift van een akte van vestiging tijdelijk recht van erfpacht, ——— verleden op vier februari tweeduizend vijf voor genoemde notaris Verrijp, mede in ——— verband met de inschrijving ten kantore van voormelde openbare registers (destijds ——— gehouden te Amsterdam) op zestien november tweeduizend vijf in register Hypotheken 4, deel 19307, nummer 178, van een afschrift van een akte van proces-verbaal, opgemaakt — op vijftien november tweeduizend vijf door genoemde notaris Verrijp, welk recht is ——— gewijzigd en verenigd met meerdere erfpachtrechten tot één erfpachtrecht door de ——— inschrijving ten kantore van voormelde openbare registers op dertig augustus tweeduizend zeven in register Hypotheken 4, deel 52972, nummer 52, van het afschrift van een akte —— van vestiging tijdelijk recht van erfpacht, verleden op diezelfde dag voor genoemde ———

notaris Verrijp;

4.5.549 *Artikel 4.1.549* met een tijdelijk recht van erfpacht, blijkens de kadastrale registratie ten behoeve van de besloten vennootschap met beperkte aansprakelijkheid De Wit & Pronk Holding B.V., welk recht is gevestigd voor een periode van vijftig (50) jaren, eindigend ultimo éénendertig augustus tweeduizend zevenenvijftig, welk recht is verkregen door de inschrijving ten kantore van voormelde openbare registers op dertig augustus tweeduizend zeven in register Hypotheken 4, deel 52972, nummer 52, van het afschrift van een akte van vestiging tijdelijk recht van erfpacht, verleden op diezelfde dag voor genoemde notaris Verrijp;

4.5.550 *Artikel 4.1.550* (ten tijde van het passeren van de na te noemen akte kadastraal bekend gemeente Sloten (Noord-Holland), sectie K, nummer 2556 (gedeeltelijk)) met een tijdelijk recht van erfpacht, blijkens de kadastrale registratie ten behoeve van de besloten vennootschap met beperkte aansprakelijkheid Paes Maritiem B.V., welk recht is gevestigd voor een periode van vijftig (50) jaren, eindigend ultimo dertig april tweeduizend tweeënvijftig, welk recht is verkregen door de inschrijving ten kantore van voormelde openbare registers (destijds gehouden te Amsterdam) op elf november tweeduizend vijf in register Hypotheken 4, deel 19343, nummer 108, van het afschrift van een akte van uitgifte in erfpacht, verleden op tien november tweeduizend vijf voor genoemde notaris Bos;

4.5.551 *Artikel 4.1.551* met een tijdelijk recht van erfpacht, blijkens de kadastrale registratie ten behoeve van de besloten vennootschap met beperkte aansprakelijkheid Bizon Concrete B.V., welk recht is gevestigd voor een periode van acht en veertig (48) jaren, zeven (7) maanden en veertien (14) dagen, eindigend ultimo dertig april tweeduizend tweeënvijftig, welk recht is verkregen door de inschrijving ten kantore van voormelde openbare registers op acht oktober tweeduizend twaalf in register Hypotheken 4, deel 62038, nummer 146, van het afschrift van een akte van levering, houdende kwijting voor de betaling van de koopprijs, verleden op vijf oktober tweeduizend twaalf voor een waarnemer van genoemde notaris Billet;

4.5.552 *Artikel 4.1.552* met een tijdelijk recht van erfpacht blijkens de kadastrale registratie verkregen door de besloten vennootschappen met beperkte aansprakelijkheid Exploitatiemaatschappij Amerikahaven B.V., welk recht is gevestigd voor een periode van vijftig (50) jaren, eindigend ultimo negen februari tweeduizend drieënveertig, welk recht de mogelijkheid bevat tot tweemaal verlenging met vijfentwintig (25) jaren, welk recht is verkregen door de inschrijving ten kantore van voormelde openbare registers op negentien maart tweeduizend dertien in register Hypotheken 4, deel 62693, nummer 11, van het afschrift van een akte van verkoop, koop en levering, op diezelfde dag verleden voor mr. M.M. Engelman, notaris te Rotterdam;

4.5.553 *Artikel 4.1.553* (ten tijde van het passeren van de na te noemen akte kadastraal bekend gemeente Sloten (Noord-Holland), sectie K, nummer 3447 (gedeeltelijk)) met een tijdelijk recht van erfpacht, blijkens de kadastrale registratie ten behoeve van de besloten vennootschap met beperkte aansprakelijkheid Exploitatiemaatschappij Amerikahaven B.V., welk recht is gevestigd voor een periode van vijftig (50) jaren, eindigend ultimo

negen februari tweeduizend drieënveertig, welk recht is verkregen door de inschrijving ten kantore van voormelde openbare registers (destijds gehouden te Amsterdam) op ——— éénentwintig oktober tweeduizend vijf in register Hypotheken 4, deel 19307, nummer 54, - van het afschrift van een akte van levering, houdende kwijting voor de betaling van de —— koopprijs en afstand van ontbindingsrechten, verleden op twintig oktober tweeduizend vijf voor genoemde notaris Van Agt; ———————————————

4.5.554 *Artikel 4.1.554* (ten tijde van het passeren van de na te noemen akte kadastraal bekend —— gemeente Sloten (Noord-Holland), sectie K, nummer 3454 gedeeltelijk) met een tijdelijk – recht van erfpacht, blijkens de kadastrale registratie ten behoeve van de naamloze ——— vennootschap Liander Infra West N.V. (ten tijde van het passeren van de na te noemen —— akte genaamd: N.V. Nuon Infra West), welk recht is gevestigd voor een periode van ——— vijftig (50) jaren, eindigend ultimo één en dertig augustus tweeduizend vijfenvijftig, welk - recht is verkregen door de inschrijving ten kantore van voormelde openbare registers —— (destijds gehouden te Amsterdam) op dertig december tweeduizend vijf in register ——— Hypotheken 4, deel 19384, nummer 200, van het afschrift van een akte van uitgifte in —— erfpacht, verleden op negenentwintig december tweeduizend vijf voor mr. drs. J.H.M. —— Erkamp, notaris te Alkmaar, ———————————————
zulks mede in verband met de inschrijving ten kantore van voormelde openbare registers – op zestien december tweeduizend elf in register Hypotheken 4, deel 60879, nummer 70, — van een afschrift van een akte wijziging tenaamstelling, verleden op vijftien december —— tweeduizend elf voor genoemde notaris Verkerk; ———————————————

4.5.555 *Artikel 4.1.555* met een tijdelijk recht van erfpacht, blijkens de kadastrale registratie ten — behoeve van de besloten vennootschap met beperkte aansprakelijkheid L.R. Kalse ——— Onroerend Goed B.V., welk recht is gevestigd voor een periode van vijftig (50) jaren, —— eindigend ultimo éénendertig juli tweeduizend zesenvijftig, welk recht is verkregen door – de inschrijving ten kantore van voormelde openbare registers op twee april tweeduizend — twaalf in register Hypotheken 4, deel 61310, nummer 199, van het afschrift van een akte – van levering, verleden op diezelfde dag voor genoemde notaris Kurk; ———————————

4.5.556 *Artikel 4.1.556* met een tijdelijk recht van erfpacht, blijkens de kadastrale registratie ten — behoeve van de besloten vennootschap met beperkte aansprakelijkheid Atena Logistics —— B.V., welk recht is gevestigd voor een periode van vijftig (50) jaren, eindigend ultimo —— éénendertig oktober tweeduizend vijfenvijftig, welk recht de mogelijkheid bevat tot twee – maal verlenging met vijfentwintig (25) jaren, welk recht is verkregen door de inschrijving ten kantore van voormelde openbare registers op tien januari tweeduizend zeven in ——— register Hypotheken 4, deel 51458, nummer 104, van het afschrift van een akte van koop – en levering, verleden op negen januari tweeduizend zeven voor genoemde notaris ——— Kerckhoffs, welk recht is gewijzigd door de inschrijving ten kantore van voormelde ——— openbare registers op zevenentwintig november tweeduizend zeven in register ——— Hypotheken 4, deel 53546, nummer 118, van een afschrift van een akte van wijziging —— erfpacht op zesentwintig november tweeduizend zeven verleden voor genoemde notaris — Aarts; ———————————————

4.5.557 *Artikel 4.1.557* (ten tijde van het passeren van de na te noemen akte kadastraal bekend ——

gemeente Sloten (Noord-Holland), sectie K, nummer 3645 (gedeeltelijk)) met een tijdelijk recht van erfpacht, blijkens de kadastrale registratie ten behoeve van de besloten vennootschap met beperkte aansprakelijkheid Oiltanking Amsterdam B.V., eindigend ultimo dertig juni tweeduizend vijfentwintig, welk recht de mogelijkheid bevat tot twee maal verlenging met vijfentwintig (25) jaren, welk recht is verkregen door de inschrijving ten kantore van de voormelde openbare registers (destijds gehouden te Amsterdam) op één februari tweeduizend zes in register Hypotheken 4, deel 19409, nummer 187, van het afschrift van een akte van uitgifte in erfpacht en samenvoeging, verleden op één en dertig januari tweeduizend zes voor genoemde notaris Van Helden, blijkens welke akte het recht van erfpacht is samengevoegd met andere erfpachtrechten;

4.5.558 *Artikel 4.1.558* (ten tijde van het passeren van de na te noemen akte kadastraal bekend gemeente Sloten (Noord-Holland), sectie K, nummer 3746 gedeeltelijk) met een tijdelijk recht van erfpacht, blijkens de kadastrale registratie ten behoeve van de besloten vennootschap met beperkte aansprakelijkheid Oiltanking Amsterdam B.V., eindigend ultimo dertig juni tweeduizend vijfentwintig, welk recht de mogelijkheid bevat tot twee maal verlenging met vijfentwintig (25) jaren, welk recht is verkregen door de inschrijving ten kantore van de voormelde openbare registers (destijds gehouden te Amsterdam) op één februari tweeduizend zes in register Hypotheken 4, deel 19409, nummer 187, van het afschrift van een akte van uitgifte in erfpacht en samenvoeging, verleden op één en dertig januari tweeduizend zes voor genoemde notaris Van Helden, blijkens welke akte het recht van erfpacht is samengevoegd met andere erfpachtrechten;

4.5.559 *Artikel 4.1.559* (ten tijde van het passeren van de na te noemen akte kadastraal bekend gemeente Sloten (Noord-Holland), sectie K, nummer 3600 gedeeltelijk)) met een tijdelijk recht van erfpacht, blijkens de kadastrale registratie ten behoeve van de besloten vennootschap met beperkte aansprakelijkheid Putman Afval en Recycling Amsterdam B.V., welk recht is gevestigd voor een periode van negenenveertig (49) jaar en één (1) maand, eindigend ultimo één en dertig augustus tweeduizend zes en vijftig, welk recht is verkregen door de inschrijving ten kantore van voormelde openbare registers op één september tweeduizend zes in register Hypotheken 4, deel 50550, nummer 80, van het afschrift van een akte van vestiging erfpacht, verleden op één en dertig december tweeduizend zes voor genoemde notaris Teunissen;

4.5.560 *Artikel 4.1.560* (ten tijde van het passeren van de na te noemen akte kadastraal bekend gemeente Sloten (Noord-Holland), sectie K, nummer 3637 (gedeeltelijk) met een tijdelijk recht van erfpacht, blijkens de kadastrale registratie ten behoeve van de besloten vennootschap met beperkte aansprakelijkheid A. van den Broek Holding B.V., welk recht is gevestigd voor een periode van zesenveertig (46) jaar en één (1) maand, eindigend ultimo één en dertig december tweeduizend tweeënvijftig, welk recht is verkregen door de inschrijving ten kantore van voormelde openbare registers op één december tweeduizend zes in register Hypotheken 4, deel 51146, nummer 31, van het afschrift van een akte van vestiging tijdelijk erfpachtrecht, verleden op dertig november tweeduizend zes voor genoemde notaris Bosch;

4.5.561 *Artikel 4.1.561* met een tijdelijk recht van erfpacht, blijkens de kadastrale registratie ten

behoeve van de besloten vennootschap met beperkte aansprakelijkheid C.J. Hendriks —— Participaties B.V., welk recht is gevestigd voor een periode van vijftig (50) jaren, ——— eindigend ultimo dertig juni tweeduizend negenenvijftig, welk recht de mogelijkheid tot — verlenging bevat met twee maal vijfentwintig (25) jaren, welk recht is verkregen door de – inschrijving ten kantore van voormelde openbare registers op vier januari tweeduizend —— tien in register Hypotheken 4, deel 57732, nummer 137, van het afschrift van een akte van koop en levering registergoed, houdende kwijting voor de betaling van de koopprijs, ——— verleden op éénendertig december tweeduizend negen voor mr. J. Dingeman van der —— Beek, destijds notaris te Amsterdam, welk recht is gewijzigd door de inschrijving ten —— kantore van voormelde openbare registers op vier januari tweeduizend tien in register —— Hypotheken 4, deel 57732, nummer 138, van het afschrift van een akte van wijziging —— erfpacht, verleden op éénendertig december tweeduizend negen voor genoemde notaris —— Dingeman van der Beek, welk recht is verenigd met andere erfpachtrechten tot één ——— erfpachtrecht door de inschrijving ten kantore van voormelde openbare registers op ——— zesentwintig februari tweeduizend dertien in register Hypotheken 4, deel 62610, nummer – 119, van een afschrift van een akte uitgifte erfpacht, vereniging erfpachtrechten, verleden – op diezelfde dag voor genoemde notaris Dingeman van der Beek; ———————

4.5.562 *Artikel 4.1.562* met een tijdelijk recht van erfpacht, blijkens kadastrale registratie ——— verkregen door ———————————————

- de heer Alexander Franciscus Bernardus Maria Beerkens; ———————
- de heer Boudewijn Ludgerus Johannes Maria Beerkens; ———————
- de heer Franciscus Josephus Ludgerus Wilhelmus Maria Beerkens; ———————
- mevrouw Patricia Maria Elisabeth Jacintha Beerkens; ———————
- mevrouw Maria Anna Vera Elisabeth Beerkens, ieder voor het één/vijfde (1/5) —— onverdeeld aandeel, ten behoeve van de maatschap Partog II, ———————

welk recht is gevestigd voor een periode van vijftig (50) jaren, eindigend ultimo ——— drieëntwintig december tweeduizend zevenenveertig, met de mogelijkheid tot verlenging, - welk recht is verkregen door de inschrijving ten kantore van voormelde openbare registers (destijds gehouden te Amsterdam) op tien maart negentienhonderd achtennegentig in —— register Hypotheken 4, deel 14903, nummer 4, van een afschrift van een akte van uitgifte – in erfpacht op negen maart negentienhonderd achtennegentig verleden voor genoemde —— notaris Bosch, ———————————————

zulks mede in verband met de inschrijving ten kantore van voormelde openbare registers – (destijds gehouden te Amsterdam) op zes juni tweeduizend één in register Hypotheken 4, – deel 17431, nummer 42, van een afschrift van een akte van afkoop erfpachtcanon, op één – juni tweeduizend één verleden voor genoemde notaris Bosch, ———————————

zulks mede in verband met de inschrijving ten kantore van voormelde openbare registers – (destijds gehouden te Amsterdam) op twee juni tweeduizend vijf in register Hypotheken 4, deel 19216, nummer 99, van het afschrift van een akte van overdracht maatschaapaandeel, verleden op één juni tweeduizend vijf voor genoemde notaris Bosch, ———————

zulks mede in verband met de inschrijving ten kantore van voormelde openbare registers – op twee oktober tweeduizend zeven in register Hypotheken 4, deel 53191, nummer 190, —

van het afschrift van een akte van verticale splitsing van erfpachtrecht, verleden op één — oktober tweeduizend zeven voor genoemde notaris Dijk, ———— zulks mede in verband met de inschrijving ten kantore van voormelde openbare registers – op twee oktober tweeduizend zeven in register Hypotheken 4, deel 53191, nummer 191, — van het afschrift van een akte van verdeling gebonden gemeenschap door toedeling van — erfpachtrechten, verleden op één oktober tweeduizend zeven voor genoemde notaris Dijk;

4.5.563 *Artikel 4.1.563* met een tijdelijk recht van erfpacht, blijkens kadastrale registratie ——— verkregen door: ————

- de heer Alexander Franciscus Bernardus Maria Beerkens; ————
- de heer Boudewijn Ludgerus Johannes Maria Beerkens; ————
- de heer Franciscus Josephus Ludgerus Wilhelmus Maria Beerkens; ————
- mevrouw Patricia Maria Elisabeth Jacintha Beerkens; ————
- mevrouw Maria Anna Vera Elisabeth Beerkens, ieder voor het één/vijfde (1/5) — onverdeeld aandeel, ten behoeve van de maatschap Partog II, ————

welk recht is gevestigd voor een periode van vijftig (50) jaren, eindigend ultimo ——— drieëntwintig december tweeduizend zevenenveertig, met de mogelijkheid tot verlenging, - en met een tijdelijk recht van ondererfpacht, blijkens kadastrale registratie verkregen door:

- de heer Wilhelmus Johannes Franciscus Ludgerus Beerkens; ————
- mevrouw Astrid Elisabeth Maria Christina Beerkens; ————
- mevrouw Brigitta Elisabeth Maria Christina Beerkens; ————
- mevrouw Eveline Helena Maria Christina Beerkens, ieder voor het één/vierde — (1/4e) onverdeeld aandeel, ten behoeve van de maatschap Partog III, eindigend — ultimo drieëntwintig december tweeduizend zevenenveertig, ————

welk erfpachtrecht is verkregen en welk ondererfpachtrecht is gevestigd door de ——— inschrijving ten kantore van voormelde openbare registers op twee oktober tweeduizend — zeven in register Hypotheken 4, deel 53191, nummer 192, van het afschrift van een akte — van koop en levering erfpachtrecht en vestiging ondererfpachtrecht onder ontbindende —— voorwaarde, houdende kwijting voor de betaling van de koopprijs, verleden op één ——— oktober tweeduizend zeven voor genoemde notaris Dijk; ————

4.5.564 *Artikel 4.1.564* met een tijdelijk recht van erfpacht, blijkens de kadastrale registratie ten — behoeve van de besloten vennootschap met beperkte aansprakelijkheid Decca Vastgoed — B.V. (ten tijde van het passeren van de na te noemen akte genaamd: Nemaco Decca B.V.) - eindigend ultimo twaalf september tweeduizend drieëntwintig, welk recht is verkregen —— door de inschrijving ten kantore van voormelde openbare registers op vier december ——— tweeduizend zes in register Hypotheken 4, deel 51180, nummer 58, van het afschrift van – een akte van levering, houdende kwijting voor de betaling van de koopprijs, verleden op — één december tweeduizend zes voor genoemde notaris Quist, mede in verband met de —— inschrijving ten kantore van voormelde openbare registers op achttien november ——— tweeduizend twaalf in register Hypotheken 4, deel 61754, nummer 86, van een afschrift — van een notariële verklaring omtrent naamswijziging, opgemaakt op zeventien juli ——— tweeduizend twaalf door genoemde notaris Quist als waarnemer van het vacante protocol - van genoemde notaris Janssen; ————

4.5.565 *Artikel 4.1.565* met een tijdelijk recht van erfpacht, blijkens kadastrale registratie ten behoeve van de besloten vennootschappen met beperkte aansprakelijkheid G. Bouwman Beheer B.V. en W. Bouwman Beheer B.V., ieder voor de onverdeelde helft, eindigend ultimo éénendertig december tweeduizend achtenvijftig, welk recht is verkregen:

- voor zover afkomstig van het vervallen perceel kadastraal bekend gemeente Sloten (Noord-Holland), sectie K, nummer 2309 door de inschrijving ten kantore van voormelde openbare registers op zestien december tweeduizend acht in register Hypotheken 4, deel 55976, nummer 89, van het afschrift van een akte van levering, houdende kwijting voor de betaling van de koopprijs, verleden op vijftien december tweeduizend acht voor genoemde notaris Stuijt;
- voor zover afkomstig van het vervallen perceel kadastraal bekend gemeente Sloten (Noord-Holland), sectie K, nummer 3271 (gedeeltelijk) door de inschrijving ten kantore van voormelde openbare registers op zestien december tweeduizend acht in register Hypotheken 4, deel 55976, nummer 104, van het afschrift van een akte van wijziging voorwaarden-, uitgifte- en samenvoeging tijdelijk recht van erfpacht, verleden op vijftien december tweeduizend acht voor genoemde notaris Stuijt, notaris te Amsterdam;

4.5.566 *Artikel 4.1.566* (ten tijde van het passeren van de na te noemen akte kadastraal bekend gemeente Sloten (Noord-Holland), sectie K, nummer 3752 (gedeeltelijk)) met een tijdelijk recht van erfpacht, blijkens de kadastrale registratie ten behoeve van de besloten vennootschap met beperkte aansprakelijkheid Putman Afval en Recycling Amsterdam B.V., welk recht is gevestigd voor een periode van achtenveertig (48) jaren en vier (4) maanden, eindigend ultimo éénendertig augustus tweeduizend zesenvijftig, welk recht is verkregen door de inschrijving ten kantore van voormelde openbare registers op acht mei tweeduizend acht in register Hypotheken 4, deel 54625, nummer 36, van het afschrift van een akte van vestiging erfpacht, verleden op diezelfde dag voor genoemde notaris Teunissen, blijkens welke akte het erfpachtrecht met een ander recht is verenigd;

4.5.567 *Artikel 4.1.567* (ten tijde van het passeren van de na te noemen akte kadastraal bekend gemeente Sloten (Noord-Holland), sectie K, nummer 3520 (gedeeltelijk)) met een tijdelijk recht van erfpacht, blijkens kadastrale registratie ten behoeve van de besloten vennootschap met beperkte aansprakelijkheid Putman Afval en Recycling Amsterdam B.V. welk recht is gevestigd voor een periode van zevenenveertig (47) jaren en negen (9) maanden, eindigend ultimo éénendertig augustus tweeduizend zesenvijftig, welk recht is verkregen door de inschrijving ten kantore van voormelde openbare registers op drie april tweeduizend negen in register Hypotheken 4, deel 56487, nummer 62, van het afschrift van een akte van vestiging erfpacht, verleden op diezelfde dag voor genoemde notaris Teunissen, blijkens welke akte het erfpachtrecht met andere rechten is verenigd;

4.5.568 *Artikel 4.1.568* met een tijdelijk recht van erfpacht, blijkens kadastrale registratie ten behoeve van de besloten vennootschap met beperkte aansprakelijkheid S. Wiegersma Beheer B.V., welk recht is gevestigd voor een periode van vijftig (50) jaren, eindigend ultimo éénendertig mei tweeduizend zevenenvijftig, welk recht is verkregen door de inschrijving ten kantore van voormelde openbare registers op vijftien juni tweeduizend

zeven in register Hypotheken 4, deel 52480, nummer 69, van het afschrift van een akte — van uitgifte erfpacht, verleden op diezelfde dag voor genoemde notaris Van Helden; ———

4.5.569 *Artikel 4.1.569* met een tijdelijk recht van erfpacht, blijkens kadastrale registratie ten ——— behoeve van de besloten vennootschap met beperkte aansprakelijkheid Oiltanking ——— Amsterdam B.V., eindigend ultimo dertig juni tweeduizend vijfentwintig, welk recht is — verkregen: ———————————————————————————

- voor zover afkomstig van het vervallen perceel kadastraal bekend gemeente ——— Sloten (Noord-Holland), sectie K, nummer 3747 (gedeeltelijk) door de ——————— inschrijving ten kantore van voormelde openbare registers op twintig december — tweeduizend zes in register Hypotheken 4, deel 51306, nummer 109, van het ——— afschrift van een akte van uitgifte in erfpacht en samenvoeging, verleden op ——— diezelfde dag voor genoemde notaris Van Helden, blijkens welke akte het ——— erfpachtrecht is samengevoegd met andere erfpachtrechten; en ———————
- voor zover afkomstig van het vervallen perceel kadastraal bekend gemeente ——— Sloten (Noord-Holland), sectie K, nummer 2839 (gedeeltelijk) door de ——————— inschrijving ten kantore van voormelde openbare registers op negen juli ——————— tweeduizend zeven in register Hypotheken 4, deel 52656, nummer 28, van het —— afschrift van een akte van uitgifte in erfpacht en samenvoeging, verleden op ——— diezelfde dag voor genoemde notaris Van Helden; ———————————————

4.5.570 *Artikel 4.1.570* (ten tijde van het passeren van na te noemen akte kadastraal bekend ——— gemeente Sloten (Noord-Holland), sectie K, nummer 3637 (gedeeltelijk)) met een tijdelijk recht van erfpacht, blijkens de kadastrale registratie ten behoeve van Stichting ——————— Afvalservice West, welk recht is gevestigd voor een periode van vijftig (50) jaren, ——— eindigend ultimo éénendertig mei tweeduizend zesenvijftig, welk recht is verkregen door – de inschrijving ten kantore van voormelde openbare registers op zestien juni tweeduizend - zes in register Hypotheken 4, deel 50055, nummer 92, van het afschrift van een akte van — uitgifte in erfpacht, verleden op vijftien juni tweeduizend zes voor mr. J.C.H.J. ——————— Blekemolen, notaris te Amsterdam, ———————————————————————————
zulks mede in verband met de inschrijving ten kantore van voormelde openbare registers — op zesentwintig juni tweeduizend zes in register Hypotheken 4, deel 50089, nummer 147, - van het afschrift van een proces-verbaal van verbetering, verleden op tweeëntwintig juni — tweeduizend zes voor genoemde notaris Blekemolen; ———————————————————

4.5.571 *Artikel 4.1.571* (ten tijde van het passeren van de na te noemen akte kadastraal bekend —— gemeente Sloten (Noord-Holland) sectie K, nummers 3731 (gedeeltelijk)) met een tijdelijk recht van erfpacht, blijkens kadastrale registratie ten behoeve van de besloten ——————— vennootschap met beperkte aansprakelijkheid CWT Sitos B.V. (ten tijde van het passeren - van de na te noemen aankomsttitel genaamd: LML Properties B.V.) welk recht is ——————— gevestigd voor een periode van vijftig (50) jaren, eindigend ultimo negen februari ——————— tweeduizend drieënveertig, welk recht is verkregen door de inschrijving ten kantore van — de voormelde openbare registers op zestien oktober tweeduizend zeven in register ——————— Hypotheken 4, deel 53290, nummer 115, van een afschrift van een akte van levering, —— houdende kwijting voor de betaling van de koopprijs, op vijftien oktober tweeduizend ——

zeven verleden voor genoemde notaris Rieter verleden, ———————————————
mede in verband met de inschrijving ten kantore van voormelde openbare registers op ——
negentien april tweeduizend elf in register Hypotheken 4, deel 59843, nummer 179, van —
een afschrift van een akte wijziging tenaamstelling op achttien april tweeduizend elf ———
verleden voor genoemde notaris Westhoff, blijkens welke akte de naam LML Properties —
B.V. is gewijzigd in CWT Sitos B.V.; ———————————————

4.5.572 *Artikel 4.1.572* (ten tijde van het passeren van de na te noemen akte kadastraal bekend ——
gemeente Sloten (Noord-Holland) sectie K, nummers 3441 en 3442 (beide gedeeltelijk)) —
met een tijdelijk recht van erfpacht, blijkens kadastrale registratie ten behoeve van de ——
besloten vennootschap met beperkte aansprakelijkheid Ter Haak Beheer B.V., eindigend —
ultimo negen februari tweeduizend drie en veertig, welk recht is verkregen door de ———
inschrijving ten kantore van voormelde openbare registers op dertig november ————
tweeduizend zes in register Hypotheken 4, deel 51131, nummer 23, van het afschrift van —
een akte van vestiging erfpacht, verleden op diezelfde dag voor een waarnemer van ———
genoemde notaris Van Agt; ———————————————

4.5.573 *Artikel 4.1.573* (ten tijde van het passeren van de na te noemen akte kadastraal bekend ——
gemeente Sloten (Noord-Holland) sectie K, nummer 3527 (gedeeltelijk)) met een tijdelijk -
recht van erfpacht, blijkens kadastrale registratie ten behoeve van de besloten ————
vennootschap met beperkte aansprakelijkheid Ter Haak Beheer B.V. welk recht is ———
gevestigd eindigend ultimo negen februari tweeduizend drie en veertig, welk recht is ——
verkregen door de inschrijving ten kantore van voormelde openbare registers op dertig ——
november tweeduizend zes in register Hypotheken 4, deel 51131, nummer 23, van het ——
afschrift van een akte van vestiging erfpacht, verleden op dertig november tweeduizend —
zes voor een waarnemer van genoemde notaris Van Agt; ———————————————

4.5.574 *Artikel 4.1.574* (ten tijde van het passeren van de na te noemen akte kadastraal bekend ——
gemeente Sloten (Noord-Holland), sectie K, nummer 3741 (gedeeltelijk)) met een tijdelijk
recht van erfpacht, blijkens de kadastrale registratie ten behoeve van de besloten ————
vennootschap met beperkte aansprakelijkheid Afrikahaven I B.V., welk recht is gevestigd -
eindigend ultimo dertig juni tweeduizend zeven en vijftig, welk recht is verkregen door de
inschrijving ten kantore van voormelde openbare registers op zeven en twintig december –
tweeduizend zeven in register Hypotheken 4, deel 53786, nummer 188, van het afschrift —
van een akte van uitgifte erfpacht Afrikahaven, verleden op diezelfde dag voor genoemde -
notaris Breedveld; ———————————————

4.5.575 *Artikel 4.1.575* (ten tijde van het passeren van de na te noemen akte kadastraal bekend ——
gemeente Sloten (Noord-Holland), sectie K, nummer 3741 (gedeeltelijk)) met een tijdelijk
recht van erfpacht, blijkens de kadastrale registratie ten behoeve van de besloten ————
vennootschap met beperkte aansprakelijkheid Afrikahaven I B.V., welk recht is gevestigd -
eindigend ultimo dertig juni tweeduizend zeven en vijftig, welk recht is verkregen door de
inschrijving ten kantore van voormelde openbare registers op zeven en twintig december –
tweeduizend zeven in register Hypotheken 4, deel 53786, nummer 188, van het afschrift —
van een akte van uitgifte erfpacht Afrikahaven, verleden op diezelfde dag voor genoemde -
notaris Breedveld; ———————————————

4.5.576 *Artikel 4.1.576* (ten tijde van het passeren van de na te noemen akte kadastraal bekend gemeente Sloten (Noord-Holland), sectie K, nummer 3741 (gedeeltelijk)) met een tijdelijk recht van erfpacht, blijkens de kadastrale registratie ten behoeve van de besloten vennootschap met beperkte aansprakelijkheid Afrikahaven I B.V., welk recht is gevestigd - eindigend ultimo dertig juni tweeduizend zeven en vijftig, welk recht is verkregen door de inschrijving ten kantore van voormelde openbare registers op zeven en twintig december – tweeduizend zeven in register Hypotheken 4, deel 53786, nummer 188, van het afschrift — van een akte van uitgifte erfpacht Afrikahaven, verleden op diezelfde dag voor genoemde - notaris Breedveld;

4.5.577 *Artikel 4.1.577* (ten tijde van het passeren van de na te noemen akte kadastraal bekend gemeente Sloten (Noord-Holland), sectie K, nummer 3741 (gedeeltelijk)) met een tijdelijk recht van erfpacht, blijkens de kadastrale registratie ten behoeve van de besloten vennootschap met beperkte aansprakelijkheid Afrikahaven II B.V., eindigend ultimo dertig juni tweeduizend zeven en vijftig, welk recht is verkregen door de inschrijving ten – kantore van voormelde openbare registers op vier juli tweeduizend acht in register Hypotheken 4, deel 55011, nummer 171, van het afschrift van een akte van uitgifte erfpacht Afrikahaven, verleden op diezelfde dag voor genoemde notaris Breedveld;

4.5.578 *Artikel 4.1.578* (ten tijde van het passeren van na te noemen akte kadastraal bekend gemeente Sloten (Noord-Holland), sectie K, nummer 3739 gedeeltelijk)) met een tijdelijk - recht van erfpacht, blijkens kadastrale registratie ten behoeve van de besloten vennootschap met beperkte aansprakelijkheid Schot Vastgoed B.V. (ten tijde van het passeren van de na te noemen akte genaamd: G.J. Schot Beheer B.V.), welk recht is gevestigd voor een periode van vijftig (50) jaren, eindigend ultimo negen april tweeduizend zeven en vijftig, welk recht is verkregen door de inschrijving ten kantore van voormelde openbare registers op zestien april tweeduizend zeven in register Hypotheken – 4, deel 52078, nummer 180, van het afschrift van een akte van vestiging erfpacht, verleden op tien april tweeduizend zeven voor mr. J. Orsel, notaris te Amsterdam, mede in verband met de inschrijving ten kantore van voormelde openbare registers op zes maart tweeduizend acht in register Hypotheken 4, deel 54218, nummer 137, van een afschrift van een akte wijziging tenaamstelling, opgemaakt op vijf maart tweeduizend acht voor genoemde notaris Willemsen, welk recht van erfpacht is verenigd met andere erfpachtrechten tot één erfpachtrecht door de inschrijving ten kantore van voormelde openbare registers op veertien mei tweeduizend acht in register Hypotheken 4, deel 54644, nummer 164, van het afschrift van een akte van uitgifte en vereniging erfpacht, verleden — op dertien mei tweeduizend acht voor genoemde notaris Orsel, notaris te Amsterdam;

4.5.579 *Artikel 4.1.579* (ten tijde van het passeren van na te noemen akte kadastraal bekend gemeente Sloten (Noord-Holland), sectie K, nummer 3739 gedeeltelijk)) met een tijdelijk - recht van erfpacht, blijkens de kadastrale registratie ten behoeve van de besloten vennootschap met beperkte aansprakelijkheid Schot Vastgoed B.V. welk recht is gevestigd voor een periode van negen en veertig jaren (49) jaren, vijf (5) maanden en negen (9) dagen, eindigend ultimo negen april tweeduizend zeven en vijftig, welk recht is -

verkregen door de inschrijving ten kantore van voormelde openbare registers op veertien – mei tweeduizend acht in register Hypotheken 4, deel 54644, nummer 164, van het ——— afschrift van een akte van uitgifte en vereniging erfpacht, verleden op dertien mei ——— tweeduizend acht voor genoemde notaris Orsel, notaris te Amsterdam; ———————

4.5.580 *Artikel 4.1.580* (ten tijde van het passeren van de na te noemen akte kadastraal bekend —— gemeente Sloten (Noord-Holland), sectie K, nummers 2602 en 2603 (gedeeltelijk)) met — een voortdurend recht van erfpacht, blijkens kadastrale registratie ten behoeve van LSOP, - Politie onderwijs- en kenniscentrum, welk recht is verkregen door de inschrijving ten —— kantore van voormelde openbare registers op vijf en twintig april tweeduizend acht in —— register Hypotheken 4, deel 54525, nummer 192, van het afschrift van een akte tot ——— levering, splitsing, wijziging erfpachtsvoorwaarden/bestemmingswijziging, verleden op — diezelfde dag voor mr. P.J.G. Erkens, notaris te Utrecht; ———————

4.5.581 *Artikel 4.1.581* (ten tijde van het passeren van de na te noemen akte kadastraal bekend —— gemeente Sloten (Noord-Holland), sectie K, nummers 2602 en 2603 (gedeeltelijk)) met — een voortdurend recht van erfpacht, blijkens de kadastrale registratie ten behoeve van: ——

- Dufrinco B.V., (ten tijde van het passeren van de na te noemen aankomsttitel —— genaamd: Internationale Gewapendbeton-Bouw B.V.) voor wat betreft het ——— negentien/twintigste (19/20) onverdeeld aandeel; en ———————
- Bouwbedrijf Booy B.V., voor wat betreft het één/twintigste (1/20) onverdeeld —— aandeel, ———————

welk recht is verkregen door de inschrijving ten kantore van voormelde openbare registers (destijds gehouden te Amsterdam) op vier en twintig juni negentienhonderd twee en —— negentig in register Hypotheken 4, deel 10999, nummer 35, van het afschrift van een akte - tot levering, verleden op twee en twintig juni negentienhonderd twee en negentig voor een waarnemer van genoemde notaris Koning, mede in verband met de inschrijving ten ——— kantore van voormelde openbare registers (destijds gehouden te Amsterdam) op ——— negenentwintig maart negentienhonderd negenennegentig in register Hypotheken 4, deel – 15723, nummer 32, van een afschrift van een akte wijziging tenaamstelling, opgemaakt op vijfentwintig maart negentienhonderd negenennegentig voor een waarnemer van de met — verlof afwezige mr. A.J. Vogelsang, destijds notaris te Amsterdam, ——————— waarna het erfpacht is gesplitst door de inschrijving ten kantore van voormelde openbare – registers (destijds gehouden te Amsterdam) op zeventien februari tweeduizend drie in —— register Hypotheken 4, deel 18681, nummer 199, van een afschrift van een akte van ——— splitsing van een voortdurend recht van erfpacht, op veertien februari tweeduizend drie — voor mr. C. de Groot, notaris te Amsterdam; ———————

4.5.582 *Artikel 4.1.582* (ten tijde van het passeren van de na te noemen akte kadastraal bekend —— gemeente Sloten (Noord-Holland), sectie K, nummer 3765 (gedeeltelijk)) met een tijdelijk recht van erfpacht, blijkens de kadastrale registratie ten behoeve van de besloten ——— vennootschap met beperkte aansprakelijkheid Sitos Property Management B.V., in ——— hoedanigheid van enig beherend vennoot van de commanditaire vennootschap CO2-loods 1 Beleggingen C.V., welk recht is gevestigd voor een periode van vijftig (50) jaren, ——— eindigend ultimo één en dertig mei tweeduizend zeven en vijftig, welk recht is verkregen –

door de inschrijving ten kantore van voormelde openbare registers op vijf en twintig juli — tweeduizend zeven in register Hypotheken 4, deel 52752, nummer 132, van het afschrift — van een akte van uitgifte in tijdelijke erfpacht, verleden op drie en twintig juli ———— tweeduizend zeven voor genoemde notaris Rieter; ————————————————

4.5.583 *Artikel 4.1.583* (ten tijde van het passeren van de na te noemen akte kadastraal bekend —— gemeente Sloten (Noord-Holland), sectie K, nummer 3766 (gedeeltelijk)) met een tijdelijk recht van erfpacht, blijkens de kadastrale registratie ten behoeve van de besloten ———— vennootschap met beperkte aansprakelijkheid Windpark Afrikahaven B.V., welk recht is — gevestigd voor een periode van zestien (16) jaren, eindigend ultimo zeventien september — tweeduizend drie en twintig, welk recht is verkregen door de inschrijving ten kantore van – voormelde openbare registers op achttien september tweeduizend zeven in register ——— Hypotheken 4, deel 53032, nummer 124, van het afschrift van een akte van uitgifte in —— tijdelijke erfpacht, verleden op zeventien september tweeduizend zeven voor mr. J.W.A. — Schenk, notaris te Utrecht; ————————————————

4.5.584 *Artikel 4.1.584* (ten tijde van het passeren van de na te noemen akte kadastraal bekend —— gemeente Sloten (Noord-Holland), sectie K, nummer 3766 (gedeeltelijk)) met een tijdelijk recht van erfpacht, blijkens de kadastrale registratie ten behoeve van de besloten ———— vennootschap met beperkte aansprakelijkheid Windpark Afrikahaven B.V., welk recht is — gevestigd voor een periode van zestien (16) jaren, eindigend ultimo zeventien september — tweeduizend drie en twintig, welk recht is verkregen door de inschrijving ten kantore van – voormelde openbare registers op achttien september tweeduizend zeven in register ——— Hypotheken 4, deel 53032, nummer 124, van het afschrift van een akte van uitgifte in —— tijdelijke erfpacht, verleden op zeventien september tweeduizend zeven voor genoemde — notaris Schenk; ————————————————

4.5.585 *Artikel 4.1.585* (ten tijde van het passeren van de na te noemen akte kadastraal bekend —— gemeente Sloten (Noord-Holland), sectie K, nummer 3766 (gedeeltelijk)) met een tijdelijk recht van erfpacht, blijkens de kadastrale registratie ten behoeve van de besloten ———— vennootschap met beperkte aansprakelijkheid Windpark Afrikahaven B.V., welk recht is — gevestigd voor een periode van zestien (16) jaren, eindigend ultimo zeventien september — tweeduizend drie en twintig, welk recht is verkregen door de inschrijving ten kantore van – voormelde openbare registers op achttien september tweeduizend zeven in register ——— Hypotheken 4, deel 53032, nummer 124, van het afschrift van een akte van uitgifte in —— tijdelijke erfpacht, verleden op zeventien september tweeduizend zeven voor genoemde — notaris Schenk; ————————————————

4.5.586 *Artikel 4.1.586* (ten tijde van het passeren van de na te noemen akte kadastraal bekend —— gemeente Sloten (Noord-Holland), sectie K, nummer 3766 (gedeeltelijk)) met een tijdelijk recht van erfpacht, blijkens de kadastrale registratie ten behoeve van de besloten ———— vennootschap met beperkte aansprakelijkheid Windpark Afrikahaven B.V., welk recht is — gevestigd voor een periode van zestien (16) jaren, eindigend ultimo zeventien september — tweeduizend drie en twintig, welk recht is verkregen door de inschrijving ten kantore van – voormelde openbare registers op achttien september tweeduizend zeven in register ——— Hypotheken 4, deel 53032, nummer 124, van het afschrift van een akte van uitgifte in ——

tijdelijke erfpacht, verleden op zeventien september tweeduizend zeven voor genoemde notaris Schenk;

4.5.587 *Artikel 4.1.587* (ten tijde van het passeren van de na te noemen akte kadastraal bekend gemeente Sloten (Noord-Holland), sectie K, nummer 3766 (gedeeltelijk)) met een tijdelijk recht van erfpacht, blijkens de kadastrale registratie ten behoeve van de besloten vennootschap met beperkte aansprakelijkheid Windpark Afrikahaven B.V., welk recht is gevestigd voor een periode van zestien (16) jaren, eindigend ultimo zeventien september tweeduizend drie en twintig, welk recht is verkregen door de inschrijving ten kantore van voormelde openbare registers op achttien september tweeduizend zeven in register Hypotheken 4, deel 53032, nummer 124, van het afschrift van een akte van uitgifte in tijdelijke erfpacht, verleden op zeventien september tweeduizend zeven voor genoemde notaris Schenk;

4.5.588 *Artikel 4.1.588* (ten tijde van het passeren van de na te noemen akte kadastraal bekend gemeente Sloten (Noord-Holland), sectie K, nummer 3731 (gedeeltelijk)) met een tijdelijk recht van erfpacht, blijkens de kadastrale registratie ten behoeve van de besloten vennootschap met beperkte aansprakelijkheid Windpark Afrikahaven B.V., welk recht is gevestigd voor een periode van zestien (16) jaren, eindigend ultimo zeventien september tweeduizend drie en twintig, welk recht is verkregen door de inschrijving ten kantore van voormelde openbare registers op achttien september tweeduizend zeven in register Hypotheken 4, deel 53032, nummer 124, van het afschrift van een akte van uitgifte in tijdelijke erfpacht, verleden op zeventien september tweeduizend zeven voor genoemde notaris Schenk;

4.5.589 *Artikel 4.1.589* (ten tijde van het passeren van de na te noemen akte kadastraal bekend gemeente Sloten (Noord-Holland), sectie K, nummer 3731 (gedeeltelijk)) met een tijdelijk recht van erfpacht, blijkens de kadastrale registratie ten behoeve van de besloten vennootschap met beperkte aansprakelijkheid Windpark Afrikahaven B.V., welk recht is gevestigd voor een periode van zestien (16) jaren, eindigend ultimo zeventien september tweeduizend drie en twintig, welk recht is verkregen door de inschrijving ten kantore van voormelde openbare registers op achttien september tweeduizend zeven in register Hypotheken 4, deel 53032, nummer 124, van het afschrift van een akte van uitgifte in tijdelijke erfpacht, verleden op zeventien september tweeduizend zeven voor genoemde notaris Schenk;

4.5.590 *Artikel 4.1.590* (ten tijde van het passeren van de na te noemen akte kadastraal bekend gemeente Sloten (Noord-Holland), sectie K, nummer 3731 (gedeeltelijk)) met een tijdelijk recht van erfpacht, blijkens de kadastrale registratie ten behoeve van de besloten vennootschap met beperkte aansprakelijkheid Windpark Afrikahaven B.V., welk recht is gevestigd voor een periode van zestien (16) jaren, eindigend ultimo zeventien september tweeduizend drie en twintig, welk recht is verkregen door de inschrijving ten kantore van voormelde openbare registers op achttien september tweeduizend zeven in register Hypotheken 4, deel 53032, nummer 124, van het afschrift van een akte van uitgifte in tijdelijke erfpacht, verleden op zeventien september tweeduizend zeven voor genoemde notaris Schenk;

4.5.591 *Artikel 4.1.591* met een tijdelijk huurafhankelijk recht van erfpacht, blijkens kadastrale registratie ten behoeve van de besloten vennootschap met beperkte aansprakelijkheid Afrikahaven Coal Terminal B.V. welk recht is gevestigd voor een periode van vijf en twintig (25) jaren, eindigend ultimo dertig juni tweeduizend één en dertig, welk recht de mogelijkheid tot verlenging bevat met vijf en twintig (25) jaren, welk recht is verkregen

- deels door de inschrijving ten kantore van voormelde openbare registers (destijds gehouden te Apeldoorn) op vier oktober tweeduizend zes in register Hypotheken 4, deel 50791, nummer 40, van het afschrift van een akte van uitgifte tijdelijk recht van erfpacht, verleden op drie oktober tweeduizend zes voor een waarnemer van genoemde notaris Laenen;
- deels door de inschrijving ten kantore van voormelde openbare registers op vijf en twintig april tweeduizend acht in register Hypotheken 4, deel 54537, nummer 70, van het afschrift van een akte van uitgifte tijdelijk recht van erfpacht, verleden op vier en twintig april tweeduizend acht voor een waarnemer van genoemde notaris Laenen, welke akte is verbeterd door de inschrijving ten kantore van voormelde openbare registers op vierentwintig juli tweeduizend acht in register Hypotheken 4, deel 55121, nummer 144, van een afschrift van een proces-verbaal van verbetering, opgemaakt op tweeëntwintig juli tweeduizend acht voor een waarnemer van genoemde notaris Laenen;
- deels door de inschrijving ten kantore van voormelde openbare registers op negen en twintig mei tweeduizend acht in register Hypotheken 4, deel 54731, nummer 66, van het afschrift van een akte van uitgifte tijdelijk recht van erfpacht, verleden op acht en twintig mei tweeduizend acht voor genoemde notaris Laenen;

4.5.592 *Artikel 4.1.592* (ten tijde van het passeren van de na te noemen akte kadastraal bekend gemeente Sloten (Noord-Holland), sectie K, nummer 3792 (gedeeltelijk)) met een tijdelijk recht van erfpacht, blijkens de kadastrale registratie ten behoeve van de besloten vennootschap met beperkte aansprakelijkheid H. Duiker & Zonen B.V., welk recht is gevestigd voor een periode van vijftig (50) jaren, eindigend ultimo dertig april tweeduizend negen en vijftig, welk recht is verkregen door de inschrijving ten kantore van voormelde openbare registers op vijf en twintig maart tweeduizend negen in register Hypotheken 4, deel 56424, nummer 121, van het afschrift van een akte van vestiging erfpachtrecht, verleden op vier en twintig maart tweeduizend negen voor mr. Th.P. Seinstra, notaris te Amsterdam;

4.5.593 *Artikel 4.1.593* met een tijdelijk recht van erfpacht, blijkens de kadastrale registratie ten behoeve van de besloten vennootschap met beperkte aansprakelijkheid Havenwind B.V., eindigend ultimo éénendertig december tweeduizend vijfentwintig, welk recht is verkregen door de inschrijving ten kantore van voormeld openbare registers (destijds gehouden te Amsterdam) op vier januari tweeduizend zes, in register Hypotheken 4, deel 19390, nummer 136, van een afschrift van de akte van vestiging erfpacht, op negenentwintig december tweeduizend vijf verleden voor genoemde notaris Rozelaar;

4.5.594 *Artikel 4.1.594* met een tijdelijk recht van erfpacht, blijkens de kadastrale registratie ten behoeve van de besloten vennootschap met beperkte aansprakelijkheid Havenwind B.V.,

eindigend ultimo éénendertig december tweeduizend vijfentwintig, welk recht is verkregen door de inschrijving ten kantore van voormeld openbare registers (destijds gehouden te Amsterdam) op vier januari tweeduizend zes, in register Hypotheken 4, deel 19390, nummer 136, van een afschrift van de akte van vestiging erfpacht, op negenentwintig december tweeduizend vijf verleden voor genoemde notaris Rozelaar;

4.5.595 *Artikel 4.1.595* met een tijdelijk recht van erfpacht, blijkens de kadastrale registratie ten behoeve van de besloten vennootschap met beperkte aansprakelijkheid Havenwind B.V., eindigend ultimo éénendertig december tweeduizend vijfentwintig, welk recht is verkregen door de inschrijving ten kantore van voormeld openbare registers (destijds gehouden te Amsterdam) op vier januari tweeduizend zes, in register Hypotheken 4, deel 19390, nummer 136, van een afschrift van de akte van vestiging erfpacht, op negenentwintig december tweeduizend vijf verleden voor genoemde notaris Rozelaar;

4.5.596 *Artikel 4.1.596* met een tijdelijk recht van erfpacht, blijkens de kadastrale registratie ten behoeve van het gesloten vastgoedfonds GLL BVK Internationaler Immobilien Spezialfonds, eindigend ultimo éénendertig december tweeduizend zestig, welk recht is verkregen door de inschrijving ten kantore van voormelde openbare registers op vijfentwintig juli tweeduizend elf, in register Hypotheken 4, deel 60257, nummer 117, van een afschrift van de akte van levering registergoed, houdende kwijting voor de betaling van de koopprijs, op vijfentwintig juli tweeduizend elf verleden voor een waarnemer van genoemde notaris Barkey Wolf;

4.5.597 *Artikel 4.1.597* met een tijdelijk recht van erfpacht, blijkens de kadastrale registratie ten behoeve van de besloten vennootschap met beperkte aansprakelijkheid Saedt Beheer B.V., eindigend ultimo dertig juni tweeduizend negenenvijftig, welk recht is verkregen door de inschrijving ten kantore van voormelde openbare registers op vijfentwintig november tweeduizend negen in register Hypotheken 4, deel 57501, nummer 131, van een afschrift van de akte van uitgifte in tijdelijke erfpacht en wijziging bestaand voortdurend recht van erfpacht en samenvoeging tijdelijke rechten van erfpacht, op vijfentwintig november tweeduizend negen verleden voor genoemde notaris Meppelink;

4.5.598 *Artikel 4.1.598* (ten tijde van het passeren van de na te noemen akte kadastraal bekend gemeente Sloten (Noord-Holland), sectie K, nummer 3283 (gedeeltelijk) met een voortdurend recht van erfpacht, blijkens kadastrale registratie ten behoeve van de besloten vennootschap met beperkte aansprakelijkheid Steengoed BMA B.V., welk recht is verkregen door de besloten vennootschap met beperkte aansprakelijkheid Bouwmaat Amsterdam B.V. door de inschrijving ten kantore van voormelde openbare registers op twintig april tweeduizend elf, in register Hypotheken 4, deel 59851, nummer 26, van een afschrift van de akte van afstand erfpacht (gedeeltelijk), uitgifte erfpacht, vereniging erfpachten, vestiging erfdienstbaarheid, op negentien april tweeduizend elf verleden voor genoemde notaris Laenen, gevolgd door de juridische splitsing van Bouwmaat Amsterdam B.V. op éénendertig mei tweeduizend elf, waarbij de nieuw opgerichte besloten vennootschap met beperkte aansprakelijkheid Steengoed BMA B.V. de erfpacht onder algemene titel heeft verkregen, hetgeen blijkt uit een notariële verklaring van wijziging tenaamstelling, op zestien juni tweeduizend elf opgemaakt door genoemde notaris

Tielemans-Buisman, van welke akte een afschrift is ingeschreven ten kantore van ——— voormelde openbare registers (destijds gehouden te Amsterdam) op zestien juni ——— tweeduizend elf, in register Hypotheken 4, deel 60095, nummer 43; ———

4.5.599 *Artikel 4.1.599* met een voortdurend recht van erfpacht, blijkens de kadastrale registratie — ten behoeve van Steengoed BMA B.V., welk recht door de besloten vennootschap met —— beperkte aansprakelijkheid Bouwmaat Amsterdam B.V. is verkregen door de inschrijving - ten kantore van voormelde openbare registers (destijds gehouden te Amsterdam) op ——— vijfentwintig november negentienhonderd zesennegentig, in register Hypotheken 4, deel — 13858, nummer 27, van een afschrift van de akte van levering, houdende kwijting voor de betaling van de koopprijs, op tweeëntwintig november negentienhonderd zesennegentig — verleden voor genoemde notaris Timmer, welke erfpacht is gewijzigd bij akte op vier —— augustus negentienhonderd zevenennegentig verleden voor genoemde notaris Timmer, —— van welke akte een afschrift is ingeschreven ten kantore van voormelde openbare registers (destijds gehouden te Amsterdam) op zes augustus negentienhonderd zevenennegentig, in - register Hypotheken 4, deel 14417, nummer 36 en gevolgd door de juridische splitsing —— van Bouwmaat Amsterdam B.V. op éénendertig mei tweeduizend elf, waarbij de nieuw —— opgerichte besloten vennootschap met beperkte aansprakelijkheid Steengoed BMA B.V. — de erfpacht onder algemene titel heeft verkregen, hetgeen blijkt uit een notariële ——— verklaring van wijziging tenaamstelling, op zestien juni tweeduizend elf opgemaakt door – genoemde notaris Tielemans-Buisman, van welke akte een afschrift is ingeschreven ten —— kantore van voormelde openbare registers (destijds gehouden te Amsterdam), op zestien — juni tweeduizend elf, in register Hypotheken 4, deel 60095, nummer 43; ———

4.5.600 *Artikel 4.1.600* met een voortdurend recht van erfpacht, blijkens de kadastrale registratie — ten behoeve van de besloten vennootschap met beperkte aansprakelijkheid Gyroscoopweg 144/146 B.V., welk recht is verkregen door de inschrijving ten kantore van voormelde —— openbare registers (destijds gehouden te Amsterdam) op zeven december ——— negentienhonderd negenennegentig, in register Hypotheken 4, deel 16257, nummer 39, —— van een afschrift van de akte van juridische levering na economische levering, houdende — kwijting voor de betaling van de koopprijs, op zes december negentienhonderd ——— negenennegentig verleden voor genoemde notaris Bakker; ———

4.5.601 *Artikel 4.1.601* met een tijdelijk recht van erfpacht, blijkens de kadastrale registratie ten —— behoeve van de besloten vennootschap Monumentenwerf Amsterdam B.V. eindigend —— ultimo éénendertig augustus tweeduizend zesenveertig, welk recht is verkregen door de —— inschrijving ten kantore van voormelde openbare registers op tien november tweeduizend - elf, in register Hypotheken 4, deel 60719, nummer 127, van een afschrift van de akte van – uitgifte in erfpacht, op negen november tweeduizend elf verleden voor de waarnemer van - genoemde notaris Van Erp; ———

4.5.602 *Artikel 4.1.602* (ten tijde van het passeren van de na te noemen akte kadastraal bekend —— gemeente Sloten (Noord-Holland), sectie K, nummer 3898 (gedeeltelijk) met een tijdelijk - recht van erfpacht, blijkens kadastrale registratie ten behoeve van de besloten ——— vennootschap met beperkte aansprakelijkheid ADLP Vastgoed B.V., eindigend ultimo zes oktober tweeduizend negenenveertig, welk recht is verkregen door de inschrijving ten ——

kantore van voormelde openbare registers, op zestien augustus tweeduizend elf, in register Hypotheken 4, deel 60345, nummer 133, van een afschrift van de akte van uitgifte in erfpacht en samenvoeging erfpachtrechten, op zestien augustus tweeduizend elf verleden voor genoemde notaris Van de Ven;

4.5.603 *Artikel 4.1.603* met een tijdelijk recht van erfpacht, blijkens kadastrale registratie ten behoeve van de besloten vennootschap met beperkte aansprakelijkheid Windpark Afrikahaven B.V., eindigend ultimo zestien september tweeduizend drieëntwintig, welk recht is verkregen door de inschrijving ten kantore van voormelde openbare registers, op zestien september tweeduizend elf, in register Hypotheken 4, deel 60463, nummer 145, van een afschrift van de akte van uitgifte in tijdelijke erfpacht, op vijftien september tweeduizend elf verleden voor een waarnemer van mr. E.G. Vorst, notaris te Utrecht;

4.5.604 *Artikel 4.1.604* met een voortdurend recht van erfpacht, blijkens kadastrale registratie ten behoeve van de besloten vennootschap met beperkte aansprakelijkheid PPG Coatings Nederland B.V. welk recht is verkregen door de inschrijving ten kantore van voormelde openbare registers, op acht september tweeduizend tien, in register Hypotheken 4, deel 58813, nummer 113, van een afschrift van de akte van vestiging en vereniging erfpacht, op zes september tweeduizend tien verleden voor mr. B.J.M. Geenen-Timmermans, notaris te Amsterdam;

4.5.605 *Artikel 4.1.605* met een tijdelijk recht van erfpacht, blijkens de kadastrale registratie ten behoeve van de besloten vennootschap met beperkte aansprakelijkheid Oiltanking Amsterdam B.V. eindigend ultimo dertig juni tweeduizend vijfentwintig, welk recht de mogelijkheid tot verlenging bevat met tweemaal vijfentwintig (25) jaren, welk recht is verkregen door de inschrijving ten kantore van voormelde openbare registers, op één februari tweeduizend tien, in register Hypotheken 4, deel 57844, nummer 181, van een afschrift van de akte van erfpachtuitgifte, op één februari tweeduizend tien verleden voor genoemde notaris Van Helden;

4.5.606 *Artikel 4.1.606* (ten tijde van het passeren van de na te noemen akte kadastraal bekend gemeente Sloten (Noord-Holland), sectie K, nummer 3898 (gedeeltelijk) met een tijdelijk recht van erfpacht, blijkens de kadastrale registratie ten behoeve van de besloten vennootschap met beperkte aansprakelijkheid Granuband B.V. eindigend ultimo dertig november tweeduizend éénenvijftig, welk recht is verkregen door de inschrijving ten kantore van voormelde openbare registers, op twaalf augustus tweeduizend tien, in register Hypotheken 4, deel 58693, nummer 123, van een afschrift van de akte van uitgifte erfpacht, op twaalf augustus tweeduizend tien verleden voor een waarnemer van mr. L.G.M. Roos, notaris te Beverwijk;

4.5.607 *Artikel 4.1.607:*

- met een tijdelijk recht van erfpacht, blijkens kadastrale registratie ten behoeve van de besloten vennootschap met beperkte aansprakelijkheid Oiltanking Amsterdam B.V. eindigend ultimo dertig juni tweeduizend vijfentwintig, welk recht de mogelijkheid tot verlenging bevat met tweemaal vijfentwintig (25) jaren, welk recht is gevestigd door de inschrijving ten kantore van voormelde openbare registers, op éénentwintig augustus tweeduizend acht, in register Hypotheken 4,

deel 55286, nummer 140, van een afschrift van de akte van erfpachtuitgifte, op —— éénentwintig augustus tweeduizend acht verleden voor de waarnemer van ——— genoemde notaris Van Helden, welke akte is gerectificeerd bij akte op acht juli —— tweeduizend tien verleden voor genoemde notaris Van Helden, van welke akte —— een afschrift is ingeschreven ten kantore van voormelde openbare registers, op —— acht juli tweeduizend tien, in register Hypotheken 4, deel 58553, nummer 86 en — welke laatste akte is verbeterd bij proces-verbaal van verbetering, op zesentwintig augustus tweeduizend elf verleden voor genoemde notaris Van Helden, van welke akte een afschrift is ingeschreven ten kantore van voormelde openbare registers, — op zesentwintig augustus tweeduizend elf, in register Hypotheken 4, deel 60378, – nummer 125; ———————————————————————————

- met een tijdelijk recht van erfpacht, blijkens kadastrale registratie ten behoeve van de besloten vennootschap met beperkte aansprakelijkheid Oiltanking Amsterdam - B.V. eindigend ultimo dertig juni tweeduizend vijfentwintig, welk recht de ——— mogelijkheid tot verlenging bevat met tweemaal vijfentwintig (25) jaren, welk —— recht is gevestigd door de inschrijving ten kantore van voormelde openbare ——— registers, op één februari tweeduizend tien, in register Hypotheken 4, deel 57844, - nummer 181, van een afschrift van de akte van erfpachtuitgifte, op één februari —— tweeduizend tien verleden voor genoemde notaris Van Helden; ———————
- met een afhankelijk recht van opstal, zulks afhankelijk van de hiervoor vermelde – tijdelijke rechten van erfpacht, blijkens kadastrale registratie ten behoeve van de — besloten vennootschap met beperkte aansprakelijkheid Oiltanking Amsterdam —— B.V. gevestigd bij akte op elf april tweeduizend elf verleden voor genoemde ——— notaris Van Helden, van welke akte een afschrift is ingeschreven ten kantore van – voormelde openbare registers, op twaalf april tweeduizend elf, in register ——— Hypotheken 4, deel 59812, nummer 159; ———————————————————

4.5.608 *Artikel 4.1.608* met een tijdelijk recht van erfpacht, blijkens de kadastrale registratie ten —— behoeve van de besloten vennootschap met beperkte aansprakelijkheid Hydrocarbon Hotel B.V. eindigend ultimo éénendertig december tweeduizend éénendertig, welk recht is ——— verkregen door de inschrijving ten kantore van de voormelde openbare registers in register Hypotheken 4, op tien januari tweeduizend zeven, deel 51458, nummer 110, van een ——— afschrift van de akte van vestiging erfpacht, op negen januari tweeduizend zeven verleden voor mr. A.A. van Velten, destijds notaris te Amsterdam, mede in verband met de ——— inschrijving ten kantore van voormelde openbare registers, op vijfentwintig juni ———— tweeduizend tien, in register Hypotheken 4, deel 58478, nummer 132, van een afschrift —— van een akte van afstand erfpacht (gedeeltelijk), uitgifte tijdelijke erfpacht, vereniging van tijdelijke erfpachten, op vijfentwintig juni tweeduizend tien verleden voor genoemde ——— notaris Laenen, welke akte is verbeterd bij proces-verbaal van verbetering op zeventien —— september tweeduizend twaalf verleden voor mr. M.J.A. Laenen, notaris te Amsterdam, —— van welke akte een afschrift is ingeschreven ten kantore van voormelde openbare ——— registers, op achttien september tweeduizend twaalf, in register Hypotheken 4, deel 61954, nummer 190; ———————————————————————————

4.5.609 *Artikel 4.1.609* met een voortdurend recht van erfpacht en een voortdurend en zelfstandig recht van opstal, blijkens de kadastrale registratie ten behoeve van Nuon Power Generation B.V. (ten tijde van het passeren van de na te noemen akte genaamd: N.V. Energieproduktiebedrijf UNA), welk recht is verkregen door de inschrijving ten kantore van voormelde openbare registers (destijds gehouden te Amsterdam) op vier oktober negentienhonderd vijfennegentig, in register Hypotheken 4, deel 13060, nummer 32, van een afschrift van de akte van uitgifte in erfpacht en vestiging opstalrecht, op vier oktober negentienhonderd vijfennegentig verleden voor genoemde notaris Van Lidth de Jeude;

4.5.610 *Artikel 4.1.610* met een voortdurend recht van erfpacht en een voortdurend en zelfstandig recht van opstal, blijkens de kadastrale registratie ten behoeve van Nuon Power Generation B.V. (ten tijde van het passeren van de na te noemen akte genaamd: N.V. Energieproduktiebedrijf UNA), welk recht is verkregen door de inschrijving ten kantore van voormelde openbare registers (destijds gehouden te Amsterdam) op vier oktober negentienhonderd vijfennegentig, in register Hypotheken 4, deel 13060, nummer 32, van een afschrift van de akte van uitgifte in erfpacht en vestiging opstalrecht, op vier oktober negentienhonderd vijfennegentig verleden voor genoemde notaris Van Lidth de Jeude;

4.5.611 *Artikel 4.1.611* met een voortdurend recht van erfpacht en een voortdurend en zelfstandig recht van opstal, blijkens de kadastrale registratie ten behoeve van Nuon Power Generation B.V. (ten tijde van het passeren van de na te noemen akte genaamd: N.V. Energieproduktiebedrijf UNA), welk recht is verkregen door de inschrijving ten kantore van voormelde openbare registers (destijds gehouden te Amsterdam) op vier oktober negentienhonderd vijfennegentig, in register Hypotheken 4, deel 13060, nummer 32, van een afschrift van de akte van uitgifte in erfpacht en vestiging opstalrecht, op vier oktober negentienhonderd vijfennegentig verleden voor genoemde notaris Van Lidth de Jeude;

4.5.612 *Artikel 4.1.612* met een voortdurend recht van erfpacht en een voortdurend en zelfstandig recht van opstal, blijkens de kadastrale registratie ten behoeve van Nuon Power Generation B.V. (ten tijde van het passeren van de na te noemen akte genaamd: N.V. Energieproduktiebedrijf UNA), welk recht is verkregen door de inschrijving ten kantore van voormelde openbare registers (destijds gehouden te Amsterdam) op vier oktober negentienhonderd vijfennegentig, in register Hypotheken 4, deel 13060, nummer 32, van een afschrift van de akte van uitgifte in erfpacht en vestiging opstalrecht, op vier oktober negentienhonderd vijfennegentig verleden voor genoemde notaris Van Lidth de Jeude;

4.5.613 *Artikel 4.1.613* met een tijdelijk recht van erfpacht, blijkens kadastrale registratie ten behoeve van de heer Klaas Bregman, welk recht is gevestigd voor een periode van vijftig (50) jaren, eindigend ultimo dertig november tweeduizend acht en veertig, welk recht is verkregen door de inschrijving ten kantore van voormelde openbare registers op zes mei tweeduizend acht in register Hypotheken 4, deel 54585, nummer 108, van het afschrift van een akte van levering, houdende kwijting voor de betaling van de koopprijs, verleden op twee mei tweeduizend acht voor een waarnemer van mr. P.J.M. Stouthart, notaris te Schagen;

4.5.614 *Artikel 4.1.614* (ten tijde van het passeren van de na te noemen akte kadastraal bekend gemeente Amsterdam, sectie AI, nummer 379) met een tijdelijk recht van erfpacht,

blijkens de kadastrale registratie ten behoeve van de heer Koert Hans Smit, welk recht is gevestigd voor een periode van vijftig (50) jaren, eindigend ultimo éénendertig maart tweeduizend éénenveertig, welk recht de mogelijkheid tot verlenging bevat met tweemaal vijfentwintig (25) jaren, welk recht voor de onverdeelde helft is verkregen door de inschrijving ten kantore van voormelde openbare registers op één en dertig mei tweeduizend tien in register Hypotheken 4, deel 58350, nummer 69, van een afschrift van een akte van levering, houdende kwijting voor de betaling van de koopprijs, verleden op acht en twintig mei tweeduizend tien voor genoemde notaris Ploumen en voor de andere onverdeelde helft door de inschrijving ten kantore van voormelde openbare registers op negenentwintig maart tweeduizend dertien in register Hypotheken 4, deel 62732, nummer 166, van het afschrift van een akte van levering, op achtentwintig maart tweeduizend dertien verleden voor genoemde notaris Ploumen;

4.5.615 *Artikel 4.1.615* (ten tijde van het passeren van de na te noemen akte kadastraal bekend gemeente Amsterdam, sectie AI, nummer 379) met een tijdelijk recht van erfpacht, blijkens de kadastrale registratie ten behoeve van:

- de heer Leonardus Hermannus Jozef Kolman;
- de heer Antonius Johannes Maria van Leeuwen;
- de heer Felix Marie Walter;
- de heer Gerrit Jan Marinus Maria Lammertink,

ieder voor één/vierde (1/4) onverdeeld aandeel, welk recht is gevestigd voor een periode van vijftig (50) jaren, eindigend ultimo éénendertig maart tweeduizend éénenveertig, welk recht de mogelijkheid tot verlenging bevat met tweemaal vijfentwintig (25) jaren, welk recht is verkregen door de inschrijving ten kantore van voormelde openbare registers op dertig augustus tweeduizend zeven in register Hypotheken 4, deel 52972, nummer 12, van een afschrift van een akte van levering, houdende kwijting voor de betaling van de koopprijs, verleden op diezelfde dag voor mr. M. Tacken, notaris te Wassenaar, welke akte is verbeterd door de inschrijving ten kantore van voormelde openbare registers op tweeëntwintig oktober tweeduizend zeven in register Hypotheken 4, deel 53319, nummer 30, van een afschrift van een akte van rectificatie, verleden op negentien oktober tweeduizend zeven voor genoemde notaris Tacken;

4.5.616 *Artikel 4.1.616* met een tijdelijk recht van erfpacht, blijkens de kadastrale registratie ten behoeve van Fens Beheer B.V., welk recht is gevestigd voor een periode van vijftig (50) jaren, eindigend ultimo éénendertig juli tweeduizend éénenvijftig, welk recht is gevestigd en verkregen door de inschrijving ten kantore van voormelde openbare registers op achtentwintig april tweeduizend tien in register Hypotheken 4, deel 58224, nummer 16, van het afschrift van een akte van levering, houdende kwijting voor betaling van de koopprijs, verleden op diezelfde dag voor mr. M.E. Amson, notaris te Amstelveen;

4.5.617 *Artikel 4.1.617* (ten tijde van het passeren van de na te noemen akte kadastraal bekend gemeente Amsterdam, sectie AI, nummer 691 en nummer 180 (gedeeltelijk)) met een tijdelijk recht van erfpacht, blijkens de kadastrale registratie ten behoeve van de heer Evert Willem Blom, eindigend ultimo éénendertig mei tweeduizend vijfenveertig, welk recht is verkregen door de inschrijving ten kantore van voormelde openbare registers op dertig

januari tweeduizend twaalf in register Hypotheken 4, deel 61068, nummer 191, van het afschrift van een akte van uitgifte in tijdelijke erfpacht, verleden op diezelfde dag voor genoemde notaris Dukkers;

4.5.618 *Artikel 4.1.618* met een tijdelijk recht van erfpacht, blijkens kadastrale registratie ten behoeve van de heer Evert Willem Blom, welk recht is gevestigd voor een periode van zevenendertig (37) jaren en acht (8) maanden, eindigend ultimo éénendertig mei tweeduizend vijfenveertig, welk recht is verkregen door de inschrijving ten kantore van voormelde openbare registers op negen oktober tweeduizend zeven in register Hypotheken 4, deel 53255, nummer 19, van het afschrift van een akte van uitgifte in erfpacht, verleden op diezelfde dag voor genoemde notaris Boodt, welke akte is verbeterd door de inschrijving ten kantore van voormelde openbare registers op vijftien oktober tweeduizend zeven in register Hypotheken 4, deel 53282, nummer 74, van een afschrift van een akte van proces-verbaal/rectificatie, verleden op diezelfde dag voor een waarnemer van genoemde notaris Boodt;

4.5.619 *Artikel 4.1.619* met een tijdelijk recht van erfpacht, blijkens de kadastrale registratie ten behoeve van de besloten vennootschap met beperkte aansprakelijkheid Van Egmond Potgrond B.V. welk recht is gevestigd voor een periode van twee en veertig (42) jaren en twee (2) maanden, eindigend ultimo dertig april tweeduizend zevenenveertig, welk recht is verkregen door de inschrijving ten kantore van voormelde openbare registers (destijds gehouden te Amsterdam) op éénentwintig maart tweeduizend zes in register Hypotheken 4, deel 19448, nummer 156, van het afschrift van een akte van uitgifte in erfpacht, verleden op twintig maart tweeduizend zes voor mr. A. Rueb, notaris te Katwijk;

4.5.620 *Artikel 4.1.620* met een tijdelijk recht van erfpacht, blijkens de kadastrale registratie ten behoeve van de besloten vennootschap met beperkte aansprakelijkheid Ehabre Holding B.V., welk recht is gevestigd voor een periode van vijftig (50) jaren, eindigend ultimo dertig december tweeduizend negentien, welk recht de mogelijkheid tot verlenging bevat met tweemaal voor de tijd van vijfentwintig (25) jaren, welk recht is verkregen door de inschrijving ten kantore van voormelde openbare registers (destijds gehouden te Amsterdam) op zeventien juni tweeduizend vijf in register Hypotheken 4, deel 19228, nummer 75, van het afschrift van een akte van levering, houdende kwijting voor de betaling van de koopprijs, verleden op zestien juni tweeduizend vijf voor mr. B.A.E.A. Berger, notaris te Amsterdam;

4.5.621 *Artikel 4.1.621* met een tijdelijk recht van erfpacht, blijkens kadastrale registratie ten behoeve van de besloten vennootschap met beperkte aansprakelijkheid Union Waste International B.V., welk recht is gevestigd voor een periode van vijftig (50) jaren, eindigend ultimo drieëntwintig augustus tweeduizend zeventien, welk het recht is verkregen door de inschrijving ten kantore van voormelde openbare registers (destijds gehouden te Amsterdam) op éénendertig juli tweeduizend twee in register Hypotheken 4, deel 18338, nummer 37, van het afschrift van een akte van levering houdende kwijting voor de betaling van de koopprijs, verleden op dertig juli tweeduizend twee voor mr. L.M. Broekkamp, notaris te Alkmaar;

4.5.622 *Artikel 4.1.622* met een tijdelijk recht van erfpacht, blijkens de kadastrale registratie ten

behoeve van de besloten vennootschap met beperkte aansprakelijkheid Capi Onroerend Goed B.V., welk recht is gevestigd voor een periode van vijftig (50) jaren, eindigend ultimo vier november tweeduizend éénentwintig, welk recht is verkregen door de overschrijving ten kantore van voormelde openbare registers (destijds gehouden te Amsterdam) in register Hypotheken 4, deel 7795, nummer 21, van het afschrift van een akte tot levering, houdende kwijting voor de betaling van de koopprijs, verleden op achtentwintig december negentienhonderd vierentachtig voor mr. C.C.J. van Rietschoten, destijds notaris te Amsterdam;

4.5.623 *Artikel 4.1.623* met een tijdelijk recht van erfpacht, blijkens de kadastrale registratie ten behoeve van de besloten vennootschap met beperkte aansprakelijkheid Windpoort Beheer B.V. handelend als enig beherend vennoot van de commanditaire vennootschap C.V. Windpoort, welk recht is gevestigd voor een periode van twintig (20) jaren, eindigend ultimo veertien maart tweeduizend twintig, welk het recht is verkregen door de inschrijving ten kantore van voormelde openbare registers op drie mei tweeduizend twaalf in register Hypotheken 4, deel 61428, nummer 103, van het afschrift van een akte van levering, houdende kwijting voor de betaling van de koopprijs, verleden op diezelfde dag voor mr. A.P.M. van Commenée, notaris te Heemskerk;

4.5.624 *Artikel 4.1.624* met een tijdelijk recht van erfpacht, blijkens kadastrale registratie ten behoeve van de besloten vennootschap met beperkte aansprakelijkheid Second Euro Westpoint Real Estate B.V., welk recht is gevestigd voor een periode van vijftig (50) jaren, eindigend ultimo negen februari tweeduizend drieënveertig, welk recht de mogelijkheid tot verlenging bevat met vijf en twintig (25) jaren, welk recht is verkregen door Second Euro Westpoint Real Estate B.V. door de inschrijving ten kantore van de voormelde openbare registers (destijds gehouden te Amsterdam) op zes april tweeduizend zes in register Hypotheken 4, deel 19461, nummer 122, van het afschrift van een akte van levering, houdende kwijting voor de betaling van de koopprijs, verleden op vijf april tweeduizend zes voor genoemde notaris Dijk;

4.5.625 *Artikel 4.1.625* (ten tijde van het passeren van de na te noemen akte kadastraal bekend gemeente Haarlemmerliede en Spaarnwoude, sectie L, nummers 1598, 121, 1123, 119, 118 (alle geheel), 1563, 117, 116, 115, 1896, 1599, 1597, 72, 73, 74, 1564, 2742, 1601, 1602, 2744 (alle gedeeltelijk)) met een tijdelijk recht van erfpacht blijkens de kadastrale registratie verkregen door de besloten vennootschappen met beperkte aansprakelijkheid Bouw- en Handelmaatschappij "Hallum" B.V. en Exploitatie Vierhaven B.V., ieder voor de onverdeelde helft, ten behoeve van de vennootschap onder firma: Amsterdam Westpoint V.O.F., welk recht is gevestigd voor een periode van vijftig (50) jaren, eindigend ultimo negen februari tweeduizend drieënveertig, welk recht de mogelijkheid bevat tot tweemaal verlenging met vijfentwintig (25) jaren, welk recht is verkregen door de inschrijving ten kantore van voormelde openbare registers (destijds gehouden te Amsterdam) op drieëntwintig juni negentienhonderd vierennegentig in register Hypotheken 4, deel 12213, nummer 12, van het afschrift van een akte van uitgifte in erfpacht, verleden op tweeëntwintig juni negentienhonderd vierennegentig voor genoemde notaris Van Sisseren, mede in verband met de inschrijving ten kantore van voormelde

openbare registers (destijds gehouden te Amsterdam) op twaalf oktober tweeduizend in — register Hypotheken 4, deel 16924, nummer 17, van een afschrift van een akte van ——— bijhoudingsverklaring, opgemaakt op tien oktober tweeduizend voor genoemde notaris — Van Sisseren, mede in verband met de inschrijving ten kantore van voormelde openbare — registers (destijds gehouden te Amsterdam) op éénentwintig oktober tweeduizend vijf in — register Hypotheken 4, deel 19307, nummer 52, van een afschrift van een akte van ——— verticale splitsing erfpacht, verleden op twintig oktober tweeduizend vijf voor genoemde – notaris Van Agt, mede in verband met de inschrijving ten kantore van voormelde ——— openbare registers (destijds gehouden te Amsterdam) op zes april tweeduizend zes in —— register Hypotheken 4, deel 19461, nummer 110, van een afschrift van een akte van ——— verticale splitsing erfpacht, verleden op vijf april tweeduizend zes voor genoemde notaris - Dijk; ———————————————————————————————

4.5.626 *Artikel 4.1.626* (ten tijde van het passeren van de na te noemen akte kadastraal bekend —— gemeente Haarlemmerliede en Spaarnwoude, sectie L, nummers 1598, 121, 1123, 119, —— 118 (alle geheel), 1563, 117, 116, 115, 1896, 1599, 1597, 72, 73, 74, 1564, 2742, 1601, — 1602, 2744 (alle gedeeltelijk)) met een tijdelijk recht van erfpacht blijkens de kadastrale — registratie verkregen door de besloten vennootschappen met beperkte aansprakelijkheid — Bouw- en Handelmaatschappij "Hallum" B.V. en Exploitatie Vierhaven B.V., ieder voor – de onverdeelde helft, ten behoeve van de vennootschap onder firma: Amsterdam ——— Westpoint V.O.F., welk recht is gevestigd voor een periode van vijftig (50) jaren, ——— eindigend ultimo negen februari tweeduizend drieënveertig, welk recht de mogelijkheid — bevat tot tweemaal verlenging met vijfentwintig (25) jaren, welk recht is verkregen door — de inschrijving ten kantore van voormelde openbare registers (destijds gehouden te ——— Amsterdam) op drieëntwintig juni negentienhonderd vierennegentig in register ———— Hypotheken 4, deel 12213, nummer 12, van het afschrift van een akte van uitgifte in ——— erfpacht, verleden op tweeëntwintig juni negentienhonderd vierennegentig voor genoemde notaris Van Sisseren, mede in verband met de inschrijving ten kantore van voormelde —— openbare registers (destijds gehouden te Amsterdam) op twaalf oktober tweeduizend in — register Hypotheken 4, deel 16924, nummer 17, van een afschrift van een akte van ——— bijhoudingsverklaring, opgemaakt op tien oktober tweeduizend voor genoemde notaris — Van Sisseren, mede in verband met de inschrijving ten kantore van voormelde openbare — registers (destijds gehouden te Amsterdam) op éénentwintig oktober tweeduizend vijf in — register Hypotheken 4, deel 19307, nummer 52, van een afschrift van een akte van ——— verticale splitsing erfpacht, verleden op twintig oktober tweeduizend vijf voor genoemde – notaris Van Agt, mede in verband met de inschrijving ten kantore van voormelde ——— openbare registers (destijds gehouden te Amsterdam) op zes april tweeduizend zes in —— register Hypotheken 4, deel 19461, nummer 110, van een afschrift van een akte van ——— verticale splitsing erfpacht, verleden op vijf april tweeduizend zes voor genoemde notaris - Dijk; ———————————————————————————————

4.5.627 *Artikel 4.1.627* met een tijdelijk recht van opstal, blijkens kadastrale registratie ten ——— behoeve van de besloten vennootschap met beperkte aansprakelijkheid Amsterdam ——— Container Terminals B.V. (ten tijde van het passeren van na te noemen akte genaamd: ——

Ceres Paragon Terminals B.V.) eindigend ultimo zestien januari tweeduizend ——————
éénenveertig, welk recht is verkregen door de inschrijving ten kantore van voormelde ——
openbare registers (destijds gehouden te Amsterdam) op vijf februari tweeduizend drie in –
register Hypotheken 4, deel 18678, nummer 88, van het afschrift van een akte van ————
vestiging zelfstandig recht van opstal en afstand afhankelijk recht van opstal, verleden op –
vier februari tweeduizend drie voor een waarnemer van genoemde notaris Heering, ————
mede in verband met de inschrijving ten kantore van voormelde openbare registers op drie
maart tweeduizend negen in register Hypotheken 4, deel 56308, nummer 77, van een ——
afschrift van een akte wijziging tenaamstelling op zevenentwintig februari tweeduizend —
negen verleden voor genoemde notaris Smit, blijkens welke akte de naam Ceres Paragon –
Terminals B.V. is gewijzigd in Amsterdam Container Terminals B.V.; ——————————

4.5.628 *Artikel 4.1.628* met een tijdelijk recht van opstal, blijkens kadastrale registratie ten ————
behoeve van de besloten vennootschap met beperkte aansprakelijkheid Amsterdam ————
Container Terminals B.V. (ten tijde van het passeren van na te noemen akte genaamd: ——
Ceres Paragon Terminals B.V.), eindigend ultimo zestien januari tweeduizend ——————
éénenveertig, welk recht is verkregen door de inschrijving ten kantore van voormelde ——
openbare registers (destijds gehouden te Amsterdam) op vijf februari tweeduizend drie in –
register Hypotheken 4, deel 18678, nummer 88, van het afschrift van een akte van ————
vestiging zelfstandig recht van opstal en afstand afhankelijk recht van opstal, verleden op –
vier februari tweeduizend drie voor een waarnemer van genoemde notaris Heering, mede –
in verband met de inschrijving ten kantore van voormelde openbare registers op drie maart
tweeduizend negen in register Hypotheken 4, deel 56308, nummer 77, van een afschrift —
van een akte wijziging tenaamstelling op zevenentwintig februari tweeduizend negen ——
verleden voor genoemde notaris Smit, blijkens welke akte de naam Ceres Paragon ————
Terminals B.V. is gewijzigd in Amsterdam Container Terminals B.V.; ——————————

4.5.629 *Artikel 4.1.629* (ten tijde van het passeren van de na te noemen akte kadastraal bekend ——
gemeente Haarlemmerliede en Spaarnwoude, sectie L, nummer 3111 (gedeeltelijk)) met —
een huurafhankelijk recht van opstal, blijkens kadastrale registratie ten behoeve van de ——
besloten vennootschap met beperkte aansprakelijkheid Amsterdam Container Terminals —
B.V. (ten tijde van het passeren van na te noemen akte genaamd: Ceres Paragon Terminals
B.V.), welk recht is verkregen door de inschrijving ten kantore voormelde openbare ————
registers op zes juli tweeduizend één in register Hypotheken 4, deel 17497, nummer 11, —
van het afschrift van een akte van vestiging huurafhankelijk opstalrecht, verleden op vijf —
juli tweeduizend één voor genoemde notaris Van Lith de Jeude, mede in verband met de —
inschrijving ten kantore van voormelde openbare registers op drie maart tweeduizend ——
negen in register Hypotheken 4, deel 56308, nummer 77, van een afschrift van een akte —
wijziging tenaamstelling op zevenentwintig februari tweeduizend negen verleden voor ——
genoemde notaris Smit, blijkens welke akte de naam Ceres Paragon Terminals B.V. is ——
gewijzigd in Amsterdam Container Terminals B.V.; ——————————

4.5.630 *Artikel 4.1.630* met een tijdelijk recht van erfpacht, blijkens de kadastrale registratie ten —
behoeve van de besloten vennootschap met beperkte aansprakelijkheid B.V. Onroerend —
Goed Exploitatie Maatschappij Armu, welk recht is gevestigd voor een periode van vijftig

(50) jaren, eindigend ultimo dertig april tweeduizend zevenenvijftig, welk recht is verkregen door de inschrijving ten kantore van voormelde openbare registers op drieëntwintig mei tweeduizend zeven in register Hypotheken 4, deel 52315, nummer 49, van het afschrift van een akte van vestiging tijdelijke erfpacht, verleden op diezelfde dag voor mr. J.G. Gräler, notaris te 's-Hertogenbosch;

4.5.631 *Artikel 4.1.631* (ten tijde van het passeren van de na te noemen akte kadastraal bekend gemeente Sloten (Noord-Holland), sectie K, nummer 3741) met een tijdelijk recht van erfpacht, blijkens de kadastrale registratie ten behoeve van de besloten vennootschap met beperkte aansprakelijkheid Ontwikkelingsmaatschappij Rhijnhuysen B.V. welk recht is gevestigd voor een periode van vijftig (50) jaren, eindigend ultimo dertig april tweeduizend achtenvijftig, welk recht is verkregen door de inschrijving ten kantore van voormelde openbare registers op éénendertig december tweeduizend acht in register Hypotheken 4, deel 56081, nummer 98, van het afschrift van een akte van levering en correctie erfpachtvoorwaarden, houdende afstand van betaling en aanvaarding, verleden op diezelfde dag voor een waarnemer van mr. K.E.J. van Dijk, destijds notaris te Amsterdam;

4.5.632 *Artikel 4.1.632* (ten tijde van het passeren van de na te noemen akte kadastraal bekend gemeente Sloten (Noord-Holland), sectie K, nummers 3554 en 3482 (beide gedeeltelijk)) met een afhankelijk recht van opstal, blijkens kadastrale registratie ten behoeve van de besloten vennootschap met beperkte aansprakelijkheid All Weather Terminal B.V. welk recht is verkregen door de inschrijving ten kantore van voormelde openbare registers op twintig augustus tweeduizend acht in register Hypotheken 4, deel 55286, nummer 45, van het afschrift van een akte van vestiging recht van opstal, verleden op diezelfde dag voor een waarnemer van mr. H.A.M. Stuijt, notaris te Amsterdam;

4.5.633 *Artikel 4.1.633* (ten tijde van het passeren van de na te noemen akte kadastraal bekend gemeente Sloten (Noord-Holland), sectie K, nummers 2551, 2570, 2608 en 3639 (gedeeltelijk)) met een tijdelijk recht van erfpacht, blijkens kadastrale registratie ten behoeve van de besloten vennootschap met beperkte aansprakelijkheid Oiltanking Amsterdam B.V., welk recht is gevestigd voor een periode van zeventien (17) jaren, eindigend ultimo dertig juni tweeduizend vijfentwintig, welk recht de mogelijkheid tot verlenging bevat met twee maal vijfentwintig (25) jaar, welk recht is gevestigd door de inschrijving ten kantore van voormelde openbare registers, op éénentwintig augustus tweeduizend acht, in register Hypotheken 4, deel 55286, nummer 140, van een afschrift van de akte van erfpachtuitgifte, op éénentwintig augustus tweeduizend acht verleden voor de waarnemer van genoemde notaris Van Helden, welke akte is gerectificeerd bij akte op acht juli tweeduizend tien verleden voor genoemde notaris Van Helden, van welke akte een afschrift is ingeschreven ten kantore van voormelde openbare registers, op acht juli tweeduizend tien, in register Hypotheken 4, deel 58553, nummer 86 en welke laatste akte is verbeterd bij proces-verbaal van verbetering, op zesentwintig augustus tweeduizend elf verleden voor genoemde notaris Van Helden, van welke akte een afschrift is ingeschreven ten kantore van voormelde openbare registers, op zesentwintig augustus tweeduizend elf, in register Hypotheken 4, deel 60378, nummer 125;

4.5.634 *Artikel 4.1.634* (ten tijde van het passeren van de na te noemen akte kadastraal bekend —— gemeente Sloten (Noord-Holland), sectie K, nummer 3695 (gedeeltelijk)) met een tijdelijk recht van erfpacht, blijkens kadastrale registratie ten behoeve van CWT Sitos B.V. (ten —— tijde van het passeren van de na te noemen aankomsttitel genaamd: LML Properties B.V.), welk recht is gevestigd voor een periode van vijftig (50) jaren, eindigend ultimo negen —— februari tweeduizend drieënveertig, welk recht de mogelijkheid tot verlenging bevat met — twee maal vijfentwintig (25) jaren, welk recht is verkregen door de inschrijving ten ——— kantore van de voormelde openbare registers op zeven februari tweeduizend zes in register Hypotheken 4, deel 19415, nummer 178, van een afschrift van een akte van levering, —— houdende kwijting voor de betaling van de koopprijs, op dertig januari tweeduizend zes — verleden voor genoemde notaris Rieter, ———————————————— mede in verband met de inschrijving ten kantore van voormelde openbare registers op —— negentien april tweeduizend elf in register Hypotheken 4, deel 59843, nummer 179, van — een afschrift van een akte wijziging tenaamstelling op achttien april tweeduizend elf ——— verleden voor genoemde notaris Westhoff, blijkens welke akte de naam LML Properties — B.V. is gewijzigd in CWT Sitos B.V.; ————————————————

4.5.635 *Artikel 4.1.635* (ten tijde van het passeren van de na te noemen akte kadastraal bekend —— gemeente Sloten (Noord-Holland), sectie K, nummer 3695 (gedeeltelijk)) met een tijdelijk recht van erfpacht, blijkens kadastrale registratie ten behoeve van CWT Sitos B.V. (ten —— tijde van het passeren van de na te noemen aankomsttitel genaamd: LML Properties B.V.), welk recht is gevestigd voor een periode van vijftig (50) jaren, eindigend ultimo negen —— februari tweeduizend drieënveertig, welk recht de mogelijkheid tot verlenging bevat met — twee maal vijfentwintig (25) jaren, welk recht is verkregen door de inschrijving ten ——— kantore van de voormelde openbare registers op één december tweeduizend zes in register Hypotheken 4, deel 51147, nummer 122, van een afschrift van een akte van levering en —— wijziging erfpachtvoorwaarden, houdende kwijting voor de betaling van de koopprijs, op – dertig november tweeduizend zes verleden voor genoemde notaris Rieter, ———————— mede in verband met de inschrijving ten kantore van voormelde openbare registers op —— negentien april tweeduizend elf in register Hypotheken 4, deel 59843, nummer 179, van — een afschrift van een akte wijziging tenaamstelling op achttien april tweeduizend elf ——— verleden voor genoemde notaris Westhoff, blijkens welke akte de naam LML Properties — B.V. is gewijzigd in CWT Sitos B.V.; ————————————————

4.5.636 *Artikel 4.1.636* (ten tijde van het passeren van de na te noemen akte kadastraal bekend —— gemeente Sloten (Noord-Holland), sectie K, nummer 3695 (gedeeltelijk)) met een tijdelijk recht van erfpacht, blijkens kadastrale registratie ten behoeve van CWT Sitos B.V. (ten —— tijde van het passeren van de na te noemen aankomsttitel genaamd: LML Properties B.V.), welk recht is gevestigd voor een periode van vijftig (50) jaren, eindigend ultimo negen —— februari tweeduizend drieënveertig, welk recht de mogelijkheid tot verlenging bevat met — twee maal vijfentwintig (25) jaren, welk recht is verkregen door de inschrijving ten ——— kantore van de voormelde openbare registers op één december tweeduizend zes in register Hypotheken 4, deel 51147, nummer 122, van een afschrift van een akte van levering en —— wijziging erfpachtvoorwaarden, houdende kwijting voor de betaling van de koopprijs, op –

dertig november tweeduizend zes verleden voor genoemde notaris Rieter, ———————
mede in verband met de inschrijving ten kantore van voormelde openbare registers op ——
negentien april tweeduizend elf in register Hypotheken 4, deel 59843, nummer 179, van —
een afschrift van een akte wijziging tenaamstelling op achttien april tweeduizend elf ———
verleden voor genoemde notaris Westhoff, blijkens welke akte de naam LML Properties —
B.V. is gewijzigd in CWT Sitos B.V.; ———————————————————

4.5.637 *Artikel 4.1.637* (ten tijde van het passeren van na te noemen aankomsttitel kadastraal ———
bekend gemeente Haarlemmerliede en Spaarnwoude, sectie L, nummer 3114) met een ——
tijdelijk recht van erfpacht, blijkens kadastrale registratie verkregen door de besloten ———
vennootschappen met beperkte aansprakelijkheid Bouw- en Handelmaatschappij Hallum –
B.V., Exploitatie Vierhaven B.V. en Oom Avenhorn Groep B.V., ieder voor het één/derde
(1/3) onverdeeld aandeel, ten behoeve van de vennootschap onder firma: Amsterdam ——
Westpoint V.O.F., ———————————————————————————
welk recht is gevestigd voor een periode van vijftig (50) jaren, eindigend ultimo negen ——
februari tweeduizend drieënveertig, welk recht de mogelijkheid tot verlenging bevat met —
twee maal vijfentwintig (25) jaren, welk recht is verkregen door de inschrijving ten ———
kantore van de voormelde openbare registers op vijf juli tweeduizend één in register ———
Hypotheken 4, deel 17495, nummer 28, van een afschrift van een akte van beëindiging ——
erfpacht en ruiling, verleden op vier juli tweeduizend één voor genoemde notaris Gerver, –
welk recht van erfpacht is gesplitst door de inschrijving ten kantore van voornoemde ———
openbare registers (destijds gehouden te Amsterdam) op zes juli tweeduizend vijf in ———
register Hypotheken 4, deel 19243, nummer 44, van een afschrift van een akte van ———
verticale splitsing erfpacht, verleden op vijf juli tweeduizend vijf voor genoemde notaris —
Rieter, welk recht van erfpacht is gesplitst door de inschrijving ten kantore van ————
voornoemde openbare registers (destijds gehouden te Amsterdam) op éénendertig januari -
tweeduizend zes, in register Hypotheken 4, deel 19408, nummer 41, van een afschrift van -
een akte van verticale splitsing erfpacht, verleden op dertig januari tweeduizend zes voor –
genoemde notaris Rieter, welk recht van erfpacht vervolgens is samengevoegd door de ——
inschrijving ten kantore van voornoemde openbare registers op zestien oktober ————
tweeduizend zeven, in register Hypotheken 4, deel 53290, nummer 114, van een afschrift –
van een akte van uitgifte in tijdelijke erfpacht en samenvoeging, verleden op vijftien ———
oktober tweeduizend zeven, voor genoemde notaris Rieter; ———————————————

4.5.638 *Artikel 4.1.638* met een tijdelijk recht van erfpacht, blijkens kadastrale registratie ten ———
behoeve van CWT Sitos B.V. (ten tijde van het passeren van de na te noemen ————
aankomsttitel genaamd: LML Properties B.V.), welk recht is gevestigd voor een periode —
van vijftig (50) jaren, eindigend ultimo negen februari tweeduizend drie en veertig, welk –
recht de mogelijkheid tot verlenging bevat met twee maal vijfentwintig (25) jaren, welk —
recht is verkregen door de inschrijving ten kantore van de voormelde openbare registers —
op zestien oktober tweeduizend zeven in register Hypotheken 4, deel 53290, nummer 115,
van een afschrift van een akte van levering, houdende kwijting voor de betaling van de ——
koopprijs, op vijftien oktober tweeduizend zeven verleden voor genoemde notaris Rieter, –
mede in verband met de inschrijving ten kantore van voormelde openbare registers op ——

negentien april tweeduizend elf in register Hypotheken 4, deel 59843, nummer 179, van — een afschrift van een akte wijziging tenaamstelling op achttien april tweeduizend elf ——— verleden voor genoemde notaris Westhoff, blijkens welke akte de naam LML Properties — B.V. is gewijzigd in CWT Sitos B.V.; ———————————————————

4.5.639 *Artikel 4.1.639* (ten tijde van het passeren van de na te noemen akte kadastraal bekend —— gemeente Sloten (Noord-Holland), sectie K, nummer 3731 (gedeeltelijk)) met een recht — van opstal, blijkens kadastrale registratie ten behoeve van Schiphol Container Services —— Multiport B.V. welk recht is gevestigd voor een periode van tien (10) jaren, eindigend —— ultimo elf maart tweeduizend negentien, ———————————————————
welk recht is verkregen door de inschrijving ten kantore van voormelde openbare registers op elf maart tweeduizend negen in register Hypotheken 4, deel 56372, nummer 171, van — het afschrift van een akte van vestiging recht van opstal, verleden op diezelfde dag voor — een waarnemer van genoemde notaris Boodt; ———————————————————

4.5.640 *Artikel 4.1.640* met een tijdelijk recht van erfpacht, welk recht is gevestigd voor een ——— periode van vijftig (50) jaren, eindigend ultimo éénendertig mei tweeduizend ——————— achtenvijftig, welk recht de mogelijkheid bevat tot verlenging, welk recht (ten tijde van —— het passeren van de na te noemen akte van vestiging erfpacht kadastraal bekend gemeente Amsterdam, sectie K, nummer 7998 en nummer 7999 (beide gedeeltelijk)) is gevestigd —— door de inschrijving ten kantore van voormelde openbare registers op één september ——— tweeduizend acht in register Hypotheken 4, deel 55350, nummer 37, van het afschrift van - een akte uitgifte erfpacht en afkoop erfpacht, verleden op negenentwintig augustus ——— tweeduizend acht voor genoemde notaris Bos, en welk recht is gewijzigd door de ——— inschrijving ten kantore van voormelde openbare registers op vijfentwintig augustus ——— tweeduizend elf in register Hypotheken 4, deel 60373, nummer 162, van een afschrift van - een akte van aanvulling, wijziging akte recht van erfpacht, op vierentwintig augustus ——— tweeduizend elf verleden voor genoemde notaris Bos, ———————————————————
welk recht is gesplitst in vijfenzestig (65) appartementsrechten door de inschrijving ten —— kantore van voormelde openbare registers op twintig december tweeduizend twaalf in —— register Hypotheken 4, deel 62338, nummer 171, van het afschrift van een akte tot ——— splitsing, verleden op diezelfde dag voor mr. F. Stroucken, notaris te Amsterdam; ———

4.5.641 *Artikel 4.1.641 m*et een tijdelijk recht van erfpacht, welk recht is gevestigd voor een ——— periode van vijftig (50) jaren, eindigend ultimo dertig september tweeduizend ——————— negenenveertig, welk recht is gevestigd door de inschrijving ten kantore van voormelde —— openbare registers (destijds gehouden te Amsterdam) op negen februari tweeduizend in —— register Hypotheken 4, deel 16408, nummer 14, van het afschrift van een akte vestiging — tijdelijk recht van erfpacht verleden op zeven februari tweeduizend voor een waarnemer — van mr. A.J.A. van Orsouw, ———————————————————
welk recht is gesplitst in vijf (5) appartementsrechten door de inschrijving ten kantore van voormelde openbare registers op negen februari tweeduizend in register Hypotheken 4, —— deel 16408, nummer 15, van het afschrift van een akte van splitsing in ——————— appartementsrechten, verleden op zeven februari tweeduizend voor een waarnemer van —— genoemde notaris Van Orsouw, welke akte is gerectificeerd bij akte van rectificatie, op ——

drieëntwintig februari tweeduizend verleden voor een waarnemer van genoemde notaris — Van Orsouw, van welke akte een afschrift is ingeschreven ten kantore van voormelde —— openbare registers (destijds gehouden te Amsterdam) op vijfentwintig februari ———— tweeduizend in register Hypotheken 4, deel 16434, nummer 25; ————————————

4.5.642 *Artikel 4.1.642* met een tijdelijk recht van erfpacht, welk recht is gevestigd voor een ——— periode van vijftig (50) jaar, eindigend ultimo dertig december tweeduizend achtenveertig, welk recht is gevestigd door de inschrijving ten kantore van voormelde openbare registers (destijds gehouden te Amsterdam) op éénendertig maart tweeduizend, in register ———— Hypotheken 4, deel 16507, nummer 6, van het afschrift van een akte uitgifte erfpacht —— verleden op dertig maart tweeduizend voor een waarnemer van genoemde Van Orsouw, — welk recht is gesplitst in éénentwintig (21) appartementsrechten door de inschrijving ten — kantore van voormelde openbare registers (destijds gehouden te Amsterdam) op ———— éénendertig maart tweeduizend in register Hypotheken 4, deel 16507, nummer 5, van het – afschrift van een akte van splitsing in appartementsrechten, verleden op dertig maart —— tweeduizend voor genoemde notaris Van Orsouw, welke akte is verbeterd bij proces- —— verbaal van verbetering, op zesentwintig maart tweeduizend vier voor genoemde notaris — Van Orsouw, van welke akte een afschrift is ingeschreven ten kantore van voormelde —— openbare registers (destijds gehouden te Amsterdam) op negenentwintig maart ———— tweeduizend vier in register Hypotheken 4, deel 18916, nummer 178; ————————————

4.5.643 *Artikel 4.1.643* met een tijdelijk recht van erfpacht, welk recht is gevestigd voor een ——— periode van vijftig (50) jaar, eindigend ultimo dertig december tweeduizend achtenveertig, welk recht is gevestigd door de inschrijving ten kantore van voormelde openbare registers (destijds gehouden te Amsterdam) op negentien januari tweeduizend in register ———— Hypotheken 4, deel 16366, nummer 29, van het afschrift van een akte van vestiging —— tijdelijke erfpacht ,op diezelfde dag verleden voor mr. S.J.J. Wiersema, destijds notaris te – Amsterdam, ————————————————————

welk recht is gesplitst in zevenentwintig (27) appartementsrechten door de inschrijving ten kantore van voormelde openbare registers (destijds gehouden te Amsterdam) op dertien — maart tweeduizend in register Hypotheken 4, deel 16469, nummer 45, van het afschrift —— van een akte van splitsing in appartementsrechten, verleden op diezelfde dag voor ———— genoemde notaris Wiersema; ————————————————————

4.5.644 *Artikel 4.1.644* met een tijdelijk recht van erfpacht, welk recht is gevestigd voor een ——— periode van vijftig (50) jaar, eindigend ultimo dertig november tweeduizend vijftig, welk – recht is gevestigd door de inschrijving ten kantore van voormelde openbare registers —— (destijds gehouden te Amsterdam) op dertien februari tweeduizend één, in register ———— Hypotheken 4, deel 17210, nummer 37, van het afschrift van een akte van vestiging —— tijdelijk recht van erfpacht, verleden op twaalf februari tweeduizend één voor mr. K.E.M. - ten Hagen, destijds notaris te Amsterdam, ————————————————————

welk recht is gesplitst in tweeëntwintig (22) appartementsrechten door de inschrijving ten - kantore van voormelde openbare registers (destijds gehouden te Amsterdam) op dertien — februari tweeduizend één in register Hypotheken 4, deel 17210, nummer 34, van het —— afschrift van een akte van splitsing in appartementsrechten, op twaalf februari ————

tweeduizend één verleden voor genoemde notaris Ten Hagen; ———————————

4.5.645 *Artikel 4.1.645* met een tijdelijk recht van erfpacht, welk recht is gevestigd voor een ——— periode van vijftig (50) jaren, eindigend ultimo veertien december tweeduizend ———— vierenvijftig, welk recht is gevestigd door de inschrijving ten kantore van voormelde —— openbare registers (destijds gehouden te Amsterdam) op achttien februari tweeduizend vijf in register Hypotheken 4, deel 19143, nummer 65, van het afschrift van een akte van —— uitgifte in erfpacht, verleden op zeventien februari tweeduizend vijf voor genoemde ——— notaris Ten Hagen, destijds notaris te Amsterdam, ———————————— welk recht is gesplitst in zesentwintig (26) appartementsrechten door de inschrijving ten — kantore van voormelde openbare registers (destijds gehouden te Amsterdam) op achttien — februari tweeduizend vijf in register Hypotheken 4, deel 19143, nummer 66, van het ——— afschrift van een akte van splitsing in appartementsrechten, verleden zeventien februari — tweeduizend vijf op voor genoemde notaris Ten Hagen; ———————————

4.5.646 *Artikel 4.1.646* met een tijdelijk recht van erfpacht, welk recht is gevestigd voor een ——— periode van vijftig (50) jaren, eindigend ultimo éénendertig december tweeduizend ——— zevenenvijftig, welk recht is gevestigd door de inschrijving ten kantore van voormelde —— openbare registers op twaalf maart tweeduizend acht in register Hypotheken 4, deel ——— 54253, nummer 182, van het afschrift van een akte van uitgifte in erfpacht, verleden op — diezelfde dag voor genoemde notaris Ten Hagen, destijds notaris te Amsterdam, ———— welk recht is gesplitst in achttien (18) appartementsrechten door de inschrijving ten ——— kantore van voormelde openbare registers op twaalf maart tweeduizend acht in register — Hypotheken 4, deel 54253, nummer 183, van het afschrift van een akte van splitsing in —— appartementsrechten, verleden op diezelfde dag voor genoemde notaris Ten Hagen; ———

4.5.647 *Artikel 4.1.647* met een tijdelijk recht van erfpacht, welk recht is gevestigd voor een ——— periode van vijftig (50) jaren, eindigend ultimo éénendertig december tweeduizend ——— zevenenvijftig, welk recht is gevestigd door de inschrijving ten kantore van voormelde —— openbare registers op twaalf maart tweeduizend acht in register Hypotheken 4, deel ——— 54253, nummer 182, van het afschrift van een akte van uitgifte in erfpacht, verleden op — diezelfde dag voor genoemde notaris Ten Hagen, destijds notaris te Amsterdam, ———— welk recht is gesplitst in tweeënvijftig (52) appartementsrechten door de inschrijving ten — kantore van voormelde openbare registers op twaalf maart tweeduizend acht in register — Hypotheken 4, deel 54253, nummer 184, van het afschrift van een akte van splitsing in —— appartementsrechten, verleden op diezelfde dag voor genoemde Ten Hagen; ————

4.5.648 *Artikel 4.1.648* met een tijdelijk recht van erfpacht, welk recht is gevestigd voor een ——— periode van vijftig (50) jaren, eindigend ultimo vijftien oktober tweeduizend ———— zevenenveertig, welk recht is verkregen door de inschrijving ten kantore van voormelde — openbare registers (destijds nog gehouden te Amsterdam) op zeventien oktober ———— negentienhonderd zevenennegentig in register Hypotheken 4, deel 14570, nummer 52, van het afschrift van een akte van vestiging tijdelijk recht van erfpacht, verleden op zestien —— oktober negentienhonderd zeven en negentig voor genoemde notaris Bos, ———————— welk recht is gesplitst in negen (9) appartementsrechten door de inschrijving ten kantore — van voormelde openbare registers (destijds gehouden te Amsterdam) op zeventien oktober

negentienhonderd zevenennegentig in register Hypotheken 4, deel 14570, nummer 53, van het afschrift van een akte van splitsing in appartementsrechten, verleden op zestien oktober negentienhonderd zevenennegentig voor genoemde notaris Bos;

4.5.649 *Artikel 4.1.649* met een voortdurend recht van erfpacht, welk recht is gevestigd door de inschrijving ten kantore van voormelde openbare registers (destijds gehouden te Amsterdam) op tien juni tweeduizend vijf in register Hypotheken 4, deel 19222, nummer 198, van het afschrift van een akte van vestiging erfpachtrecht, verleden op negen juni tweeduizend vijf voor mr. M.J. Prinsze, notaris te Almere,
welk recht is gesplitst in éénentwintig (21) appartementsrechten door de inschrijving ten kantore van voormelde openbare registers (destijds gehouden te Amsterdam) op zeven juli tweeduizend vijf in register Hypotheken 4, deel 19244, nummer 50, van het afschrift van een akte van splitsing in appartementsrechten, verleden op zes juli tweeduizend vijf voor een waarnemer van mr. J.K. Schurings, notaris te Amersfoort,
welke splitsing in appartementsrechten is gewijzigd door de inschrijving ten kantore van voormelde openbare registers op dertien juni tweeduizend zes in register Hypotheken 4, deel 50030, nummer 101, van het afschrift van een akte van wijziging splitsing en wijziging splitsingstekening, verleden op twaalf juni tweeduizend zes voor genoemde notaris Schurings,
mede in verband met de inschrijving ten kantore van voormelde openbare registers op dertien juni tweeduizend zes in register Hypotheken 4, deel 50030, nummer 105, van een afschrift van een akte van ondersplitsing in appartementsrechten, op twaalf juni tweeduizend zes verleden voor genoemde notaris Schurings;

4.5.650 *Artikel 4.1.650* (ten tijde van het passeren van de na te noemen akte kadastraal bekend gemeente Amsterdam, sectie AI, nummer 599 (gedeeltelijk)) met een tijdelijk recht van erfpacht, eindigend ultimo dertig april tweeduizend achtenvijftig, welk recht is gevestigd door de inschrijving ten kantore van voormelde openbare registers op vier juni tweeduizend acht in register Hypotheken 4, deel 54805, nummer 48, van het afschrift van een akte van uitgifte in erfpacht en vestiging kwalitatieve verplichting, verleden op drie juni tweeduizend acht voor genoemde notaris De Meijer,
welk recht is gesplitst in twee (2) appartementsrechten door de inschrijving ten kantore van voormelde openbare registers op zeven en twintig oktober tweeduizend acht in register Hypotheken 4, deel 55667, nummer 76, van het afschrift van een akte van splitsing in appartementsrechten, verleden op diezelfde dag voor mr. Th.W. van Grafhorst, notaris te Haarlem;

4.5.651 *Artikel 4.1.651* met een voortdurend recht van erfpacht, welk recht is gevestigd door de inschrijving ten kantore van voormelde openbare registers (destijds gehouden te Amsterdam) op vijfentwintig mei negentienhonderd éénenzestig, in register Hypotheken 4, deel 4020, nummer 86, van een afschrift van een akte van uitgifte erfpacht, op diezelfde dag verleden voor mr. L.A. Res, destijds notaris te Amsterdam,
mede in verband met de inschrijving ten kantore van voormelde openbare registers (destijds gehouden te Amsterdam) op zevenentwintig maart negentienhonderd negenenzestig, in register Hypotheken 4, deel 4407, nummer 44, van een afschrift van een

akte van wijziging erfpacht, op diezelfde dag verleden voor mr. F. van der Veen, destijds – notaris te Amsterdam, ———————————————————————————————
mede in verband met de inschrijving ten kantore van voormelde openbare registers ——— (destijds gehouden te Amsterdam) op achtentwintig december negentienhonderd ——— negenenzeventig, in register Hypotheken 4, deel 6356, nummer 38, van een afschrift van – een akte van uitgifte erfpacht, op diezelfde dag verleden voor mr. G.J. Bartman, destijds — notaris te Amsterdam, ———————————————————————————————
mede in verband met de inschrijving ten kantore van voormelde openbare registers ——— (destijds gehouden te Amsterdam) op dertien augustus negentienhonderd tweeëntachtig, in register Hypotheken 4, deel 7057, nummer 36, van een afschrift van een akte van uitgifte – en vereniging recht van erfpacht, op diezelfde dag verleden voor genoemde notaris ——— Bartman, ———————————————————————————————
mede in verband met de inschrijving ten kantore van voormelde openbare registers ——— (destijds gehouden te Amsterdam) op vijfentwintig april negentienhonderd ——— vierennegentig, in register Hypotheken 4, deel 12092, nummer 25, van een afschrift van — een akte van conversie en splitsing recht van erfpacht, op tweeëntwintig april ——— negentienhonderd vierennegentig verleden voor genoemde notaris Heering, ———
mede in verband met de inschrijving ten kantore van voormelde openbare registers ——— (destijds gehouden te Amsterdam) op achttien januari negentienhonderd negenennegentig, in register Hypotheken 4, deel 15591, nummer 16, van een afschrift van een akte van ——— splitsing recht van erfpacht, op vijftien januari negentienhonderd negenennegentig ——— verleden voor genoemde notaris Groen, ———————————————————————————————
welk recht is gesplitst in achtenveertig (48) appartementsrechten, door de inschrijving ten - kantore van voormelde openbare registers op acht augustus tweeduizend zeven, in register Hypotheken 4, deel 52828, nummer 178, van een afschrift van een akte van vereniging —— erfpachten, splitsing erfpachtrecht in appartementsrechten en verdeling ——— appartementsrechten, op zeven augustus tweeduizend zeven verleden voor genoemde ——— notaris Klein, ———————————————————————————————
welk splitsing in appartementsrechten is gewijzigd door de inschrijving ten kantore van —— voormelde openbare registers op één juni tweeduizend twaalf, in register Hypotheken 4, — deel 61550, nummer 35, van een afschrift van een akte van wijziging splitsing, levering en verdeling, op diezelfde dag verleden voor genoemde notaris Klein; ———————————————

4.5.652 *Artikel 4.1.652* met een tijdelijk recht van erfpacht, welk recht is gevestigd voor een ——— periode van vijftig (50) jaren, eindigend ultimo dertig december tweeduizend ——— achtenvijftig, welk recht is gevestigd door de inschrijving ten kantore van voormelde ——— openbare registers (destijds gehouden te Amsterdam) op negenentwintig december ——— negentienhonderd achtennegentig in register Hypotheken 4, deel 15537, nummer 18, van – een afschrift van een akte van vestiging tijdelijk recht van erfpacht, verleden op ——— achtentwintig december negentienhonderdachtennegentig voor genoemde notaris Gerver, - en voor zover afkomstig van een deel van het vervallen perceel kadastraal bekend ——— gemeente Amsterdam, sectie K, nummer 7188 door de inschrijving ten kantore van ——— voormelde openbare registers (destijds gehouden te Amsterdam) op acht juli tweeduizend -

vijf, in register Hypotheken 4, deel 19245, nummer 108, van een afschrift van een akte — van uitgifte erfpacht en vereniging erfpacht, op zeven juli tweeduizend vijf verleden voor genoemde notaris Laenen, —

welk recht is verlengd door de inschrijving ten kantore van voormelde openbare registers op éénendertig december tweeduizend acht in register Hypotheken 4, deel 56081, nummer 80, van een afschrift van een akte van verlenging van erfpachtrechten op diezelfde dag — verleden voor genoemde notaris Van Erp, —

welk recht is gesplitst in vijf (5) appartementsrechten door de inschrijving ten kantore van voormelde openbare registers op éénendertig december tweeduizend acht in register — Hypotheken 4, deel 56081, nummer 81, van een afschrift van een akte van splitsing in — appartementsrechten op diezelfde dag verleden voor genoemde notaris Van Erp; —

4.5.653 *Artikel 4.1.653* met een voortdurend recht van erfpacht, —

welk recht is gevestigd door de inschrijving ten kantore van voormelde openbare registers (destijds gehouden te Amsterdam) op zeven november tweeduizend één, in register — Hypotheken 4, deel 17743, nummer 16, van een afschrift van een akte van vestiging — erfpacht, op zes november tweeduizend één verleden voor genoemde notaris Willemsen, —

welk recht is gesplitst in zevenenzeventig (77) appartementsrechten door de inschrijving — ten kantore van voormelde openbare registers (destijds gehouden te Amsterdam) op zeven november tweeduizend één, in register Hypotheken 4, deel 17743, nummer 17, van een — afschrift van een akte van splitsing in appartementsrechten, op zes november tweeduizend één verleden voor genoemde notaris Willemsen; —

4.5.654 *Artikel 4.1.654* (ten tijde van het passeren van de na te noemen akte van vestiging erfpacht kadastraal bekend gemeente Amsterdam, sectie AI, nummers 523) met een tijdelijk recht van erfpacht, welk recht is gevestigd voor een periode van vijftig (50) jaren, eindigend — ultimo negenentwintig juni tweeduizend éénenvijftig, —

welk recht is gevestigd door de inschrijving ten kantore van voormelde openbare registers (destijds gehouden te Amsterdam) op tien december tweeduizend één in register — Hypotheken 4, deel 17813, nummer 37 van het afschrift van een akte van vestiging — tijdelijk recht van erfpacht, verleden op zeven december tweeduizend één voor een — waarnemer van genoemde notaris Bos, —

welk recht is gesplitst in tweeëntwintig (22) appartementsrechten door de inschrijving ten kantore van voormelde openbare registers (destijds gehouden te Amsterdam) op twee mei tweeduizend twee in register Hypotheken 4, deel 18129, nummer 2, van een afschrift van een akte van splitsing in appartementsrechten op negenentwintig april tweeduizend twee — verleden voor genoemde notaris Bos; —

4.5.655 *Artikel 4.1.655* met een tijdelijk recht van erfpacht, welk recht is gevestigd voor een — periode van vijftig (50) jaren, eindigend ultimo éénendertig maart tweeduizend vijftig, —

welk recht is gevestigd door de inschrijving ten kantore van voormelde openbare registers (destijds gehouden te Amsterdam) op drie juli tweeduizend in register Hypotheken 4, deel 16703, nummer 3 van het afschrift van een akte van vestiging tijdelijk recht van erfpacht, op dertig juni tweeduizend verleden voor genoemde notaris Bos, —

welk recht is gesplitst in negen (9) appartementsrechten door de inschrijving ten kantore —

van voormelde openbare registers (destijds gehouden te Amsterdam) op zesentwintig juli – tweeduizend in register Hypotheken 4, deel 16755, nummer 4, van een afschrift van een — akte van splitsing in appartementsrechten op vijfentwintig juli tweeduizend verleden voor - genoemde notaris Bos; ———————————————————————

4.5.656 *Artikel 4.1.656* met een tijdelijk recht van erfpacht, welk recht is gevestigd voor een ——— periode van vijftig (50) jaren, eindigend ultimo dertig december tweeduizend ———— achtenveertig, welk recht is gevestigd door de inschrijving ten kantore van voormelde —— openbare registers (destijds gehouden te Amsterdam) op drieëntwintig juni ———— negentienhonderd negenennegentig in register Hypotheken 4, deel 15894, nummer 15 van het afschrift van een akte van vestiging tijdelijk recht van erfpacht, verleden op ———— éénentwintig juni negentienhonderd negenennegentig voor genoemde notaris Bos, welk — recht is gesplitst in tien (10) appartementsrechten, door de inschrijving ten kantore van —— voormelde openbare registers (destijds gehouden te Amsterdam) op drie en twintig juni —— negentienhonderd negen en negentig in register Hypotheken 4, deel 15984, nummer 16, — van een akte van splitsing in appartementsrechten op éénentwintig juni negentienhonderd - negenennegentig verleden voor genoemde notaris Bos; ———————————————

4.5.657 *Artikel 4.1.657* met een tijdelijk recht van erfpacht, eindigend ultimo dertig april ———— tweeduizend achttien, ———————————————————————

welk recht is gevestigd: ———————————————————————

- voor zover afkomstig van (een deel) van het vervallen perceel kadastraal bekend – gemeente Amsterdam, sectie K, nummer 5758, door de overschrijving ten kantore van voormelde openbare registers (destijds gehouden te Amsterdam) op veertien – januari negentienhonderd éénenzeventig in register Hypotheken 4, deel 4539, —— nummer 35, van het afschrift van een akte uitgifte in erfpacht, verleden op dertien januari negentienhonderd éénenzeventig voor een waarnemer van het vacante —— protocol van mr. H.B. van Rhijn, destijds notaris te Zeist; en ————————
- voor zover afkomstig van (een deel) van het vervallen perceel kadastraal bekend – gemeente Amsterdam, sectie K, nummer 6804, door de overschrijving ten kantore van voormelde openbare registers (destijds gehouden te Amsterdam) op drie —— december negentienhonderd éénenzeventig in register Hypotheken 4, deel 4617, – nummer 86, van het afschrift van een akte van uitgifte in erfpacht, op diezelfde —— dag verleden voor genoemde notaris Res, ———————————————————

welk recht, ten tijde van het passeren na te noemen akte kadastraal bekend gemeente —— Amsterdam, sectie K, nummers 6804 en 6803, met andere erfpachtrechten is verenigd tot – één erfpachtrecht door de overschrijving ten kantore van voormelde openbare registers —— (destijds gehouden te Amsterdam) op achtentwintig december negentienhonderd ———— achtenzeventig, in register Hypotheken 4, deel 6050, nummer 37, van het afschrift van een akte van uitgifte en vereniging recht van erfpacht, verleden op tweeëntwintig december —— negentienhonderd achtenzeventig voor mevrouw A.C.M.A. Arts-Verbist, destijds notaris – te Amsterdam, ———————————————————————

welk recht, ten tijde van het passeren van na te noemen akte kadastraal bekend gemeente – Amsterdam, sectie K, nummers 7081 en 7082, met andere erfpachtrechten is verenigd tot –

één erfpachtrecht door de overschrijving ten kantore van voormelde openbare registers —
(destijds gehouden te Amsterdam) op tweeëntwintig december negentienhonderd ————
drieëntachtig in register Hypotheken 4, deel 7469, nummer 20, van het afschrift van een —
akte van uitgifte en vereniging recht van erfpacht, verleden op éénentwintig december ——
negentienhonderd drieëntachtig voor genoemde notaris Meijer, ————————————
welk recht is gesplitst in meerdere erfpachtrechten door de overschrijving ten kantore van -
voormelde openbare registers (destijds gehouden te Amsterdam) op zes augustus ————
negentienhonderd negentig in register Hypotheken 4, deel 10158, nummer 1, van het ——
afschrift van een akte van splitsing erfpachtrecht, op diezelfde dag verleden voor mr. S.L. -
Kornelis, destijds notaris te Amsterdam, ————————————————————
welk recht is gesplitst in meerdere erfpachtrechten door de inschrijving ten kantore van —
voormelde openbare registers (destijds gehouden te Amsterdam) op één juli tweeduizend –
vijf in register Hypotheken 4, deel 19237, nummer 93, van het afschrift van een akte van –
levering, verleden op dertig juni tweeduizend vijf voor genoemde notaris Lohman, welk —
akte is verbeterd door de inschrijving ten kantore van voormelde openbare registers ———
(destijds gehouden te Amsterdam) op twee december tweeduizend vijf in register ————
Hypotheken 4, deel 19350, nummer 135, van het afschrift van een akte van rectificatie, —
verleden op één december tweeduizend vijf voor genoemde notaris Lohman, ————————
welk recht is gesplitst in vijf (5) appartementsrechten door de inschrijving ten kantore van
voormelde openbare registers op acht februari tweeduizend zeven in register Hypotheken –
4, deel 51640, nummer 87, van het afschrift van een akte van splitsing, verleden op één —
februari tweeduizend zeven voor een waarnemer van genoemde notaris Quist, welke akte –
is verbeterd blijkens de inschrijving ten kantore van voormelde openbare registers op ——
veertien februari tweeduizend zeven in register Hypotheken 4, deel 51678, nummer 113, –
van een afschrift van een akte van proces-verbaal van verbetering, opgemaakt op diezelfde
dag door genoemde notaris Quist; ————————————————————

4.5.658 *Artikel 4.1.658* met een tijdelijk recht van erfpacht, welk recht is gevestigd voor een ———
periode van vijftig (50) jaren, eindigend ultimo dertig december tweeduizend ————————
negenenveertig, ————————————————————
welk recht is gevestigd door de inschrijving ten kantore van voormelde openbare registers
(destijds gehouden te Amsterdam) op dertig november tweeduizend in register ————————
Hypotheken 4, deel 17025, nummer 18, van een afschrift van een akte van uitgifte in ——
tijdelijke erfpacht, verleden op negenentwintig november tweeduizend voor genoemde ——
notaris Willemsen, ————————————————————
welk recht is gesplitst in acht (8) appartementsrechten door de inschrijving ten kantore van
voormelde openbare registers (destijds gehouden te Amsterdam) op dertig november ——
tweeduizend in register Hypotheken 4, deel 17025, nummer 19, van het afschrift van een –
akte van splitsing, verleden op negenentwintig november tweeduizend voor genoemde ——
notaris Willemsen, welke akte van splitsing is gewijzigd door de inschrijving ten kantore –
van voormelde openbare registers op één november tweeduizend zeven in register ————
Hypotheken 4, deel 53387, nummer 190, van een afschrift van een akte houdende onder —
meer wijziging akte van splitsing, verleden op diezelfde dag voor mr. A. Tichem, notaris –

te Apeldoorn;

4.5.659 *Artikel 4.1.659* (ten tijde van het passeren van de na te noemen aankomsttitel kadastraal bekend gemeente Sloten (Noord-Holland), sectie K, nummer 3691 (gedeeltelijk)) met een tijdelijk recht van erfpacht, blijkens kadastrale registratie ten behoeve van de besloten vennootschap met beperkte aansprakelijkheid CWT Sitos B.V. (ten tijde van het passeren van de na te noemen aankomsttitel genaamd: LML Properties B.V.), eindigend ultimo negen februari tweeduizend drieënveertig, welk recht de mogelijkheid bevat tot tweemaal verlenging met vijfentwintig (25) jaren, welk recht is verkregen door de inschrijving ten kantore van de voormelde openbare registers op zeven februari tweeduizend zes in register Hypotheken 4, deel 19415, nummer 178, van een afschrift van een akte van levering, houdende kwijting voor de betaling van de koopprijs, verleden op dertig januari tweeduizend zes voor genoemde notaris Rieter,
mede in verband met de inschrijving ten kantore van voormelde openbare registers op negentien april tweeduizend elf in register Hypotheken 4, deel 59843, nummer 179, van een afschrift van een akte wijziging tenaamstelling op achttien april tweeduizend elf verleden voor genoemde notaris Westhoff, blijkens welke akte de naam LML Properties B.V. is gewijzigd in CWT Sitos B.V.;

4.5.660 *Artikel 4.1.660* (ten tijde van het passeren van de na te noemen akte kadastraal bekend gemeente Sloten (Noord-Holland), sectie K, nummer 3850 (gedeeltelijk)) met een tijdelijk recht van erfpacht, blijkens de kadastrale registratie ten behoeve van de besloten vennootschap met beperkte aansprakelijkheid A. van den Broek Holding B.V., welk recht is gevestigd voor een periode van tweeënveertig (42) jaren en acht (8) maanden, eindigend ultimo éénendertig december tweeduizend tweeënvijftig, welk recht is verkregen door de inschrijving ten kantore van voormelde openbare registers op zes mei tweeduizend tien in register Hypotheken 4, deel 58259, nummer 139, van het afschrift van een akte van uitgifte in tijdelijk erfpacht, verleden op vier mei tweeduizend tien voor een waarnemer van mr. A.G.M. Ploeg-Schuitemaker, notaris te Amsterdam;

4.5.661 *Artikel 4.1.661* met een tijdelijk recht van erfpacht, blijkens de kadastrale registratie ten behoeve van de besloten vennootschap met beperkte aansprakelijkheid Beheermaatschappij Wildo B.V., welk recht is gevestigd voor een periode van éénenveertig (41) jaar, eindigend ultimo dertig juni tweeduizend negenenveertig, welk recht is verkregen door de inschrijving ten kantore van voormelde openbare registers op achtentwintig december tweeduizend twaalf in register Hypotheken 4, deel 62387, nummer 150, van het afschrift van een akte van vestiging erfpachtrecht en wijziging erfpachtvoorwaarden, verleden op zevenentwintig december tweeduizend twaalf voor mr. R.W. Ubachs, notaris te Waddinxveen, welk recht blijkens voornoemde akte met andere erfpachtrechten is verenigd;

4.5.662 *Artikel 4.1.662* met een tijdelijk recht van erfpacht, blijkens de kadastrale registratie ten behoeve van de besloten vennootschap met beperkte aansprakelijkheid Beheermaatschappij Wildo B.V., welk recht is gevestigd voor een periode van éénenveertig (41) jaar, eindigend ultimo dertig juni tweeduizend negenenveertig, welk recht is verkregen door de inschrijving ten kantore van voormelde openbare registers

op achtentwintig december tweeduizend twaalf in register Hypotheken 4, deel 62387, ——
nummer 150, van het afschrift van een akte van vestiging erfpachtrecht en wijziging ——
erfpachtvoorwaarden, verleden op zevenentwintig december tweeduizend twaalf voor ——
genoemde notaris Ubachs, welk recht blijkens voornoemde akte met andere ————
erfpachtrechten is verenigd; ————————————————————————————————

4.5.663 *Artikel 4.1.663* met een tijdelijk recht van erfpacht, blijkens de kadastrale registratie ten —
behoeve van de besloten vennootschap met beperkte aansprakelijkheid ————
Beheermaatschappij C.J. Hendriks Participaties B.V., eindigend ultimo dertig juni ———
tweeduizend negenenvijftig, ————————————————————————————
welk recht is verkregen door de inschrijving ten kantore van voormelde openbare registers
op zesentwintig februari tweeduizend dertien in register Hypotheken 4, deel 62610, ———
nummer 119, van het afschrift van een akte van uitgifte erfpacht en vereniging erfpacht, —
verleden op diezelfde dag voor genoemde notaris Dingeman van der Beek, welk recht ——
blijkens voornoemde akte met een ander erfpachtrecht is verenigd; ————————

4.5.664 *Artikel 4.1.664* met een tijdelijk recht van erfpacht, blijkens de kadastrale registratie ten —
behoeve van de besloten vennootschap met beperkte aansprakelijkheid Hydrocarbon Hotel
B.V. eindigend ultimo éénendertig december tweeduizend éénendertig, welk recht is ——
verkregen door de inschrijving ten kantore van de voormelde openbare registers in register
Hypotheken 4, op tien januari tweeduizend zeven, deel 51458, nummer 110, van een ——
afschrift van de akte van vestiging erfpacht, op negen januari tweeduizend zeven verleden
voor genoemde notaris Van Velten, mede in verband met de inschrijving ten kantore van –
voormelde openbare registers, op vijfentwintig juni tweeduizend tien, in register ————
Hypotheken 4, deel 58478, nummer 132, van een afschrift van een akte van afstand ———
erfpacht (gedeeltelijk), uitgifte tijdelijke erfpacht, vereniging van tijdelijke erfpachten, op -
vijfentwintig juni tweeduizend tien verleden voor genoemde notaris Laenen, welke akte is
verbeterd bij proces-verbaal van verbetering op zeventien september tweeduizend twaalf —
verleden voor genoemde notaris Laenen, van welke akte een afschrift is ingeschreven ten –
kantore van voormelde openbare registers, op achttien september tweeduizend twaalf, in —
register Hypotheken 4, deel 61954, nummer 190; ————————————————

4.5.665 *Artikel 4.1.665* met een tijdelijk recht van erfpacht, blijkens de kadastrale registratie ten —
behoeve van de besloten vennootschap met beperkte aansprakelijkheid Peeters Holding —
B.V., eindigend ultimo achtentwintig februari tweeduizend achtenvijftig en welk recht is –
verkregen door de inschrijving ten kantore van voormelde openbare registers op acht ——
maart tweeduizend twaalf in register Hypotheken 4, deel 61212, nummer 113, van een ——
afschrift van een akte van levering, houdende kwijting voor de betaling van de koopprijs, –
verleden op zeven maart tweeduizend twaalf voor mr. J.P Schmal, notaris te Purmerend; —

4.5.666 *Artikel 4.1.666* met een tijdelijk recht van erfpacht, blijkens de kadastrale registratie ten —
behoeve van de heer Hendricus Johannes Nooteboom, eindigend ultimo achtentwintig ——
februari tweeduizend achtenvijftig welk recht is verkregen door de inschrijving ten ———
kantore van voormelde openbare registers op zeven maart tweeduizend twaalf in register –
Hypotheken 4, deel 61212, nummer 111, van het afschrift van een akte van levering, ——
houdende kwijting voor de betaling van de koopprijs, verleden op diezelfde dag voor ——

genoemde notaris Schmal, welke akte is aangevuld door de inschrijving ten kantore van voormelde openbare registers op acht maart tweeduizend twaalf in register Hypotheken 4, deel 61212, nummer 139, van een akte van aanvulling verleden op zeven maart voor genoemde notaris Schmal;

4.5.667 *Artikel 4.1.667* met een tijdelijk recht van erfpacht, blijkens de kadastrale registratie ten behoeve van de besloten vennootschap met beperkte aansprakelijkheid Simadan Real Estate B.V. (ten tijde van het passeren van na te noemen aankomsttitel genaamd: Greenmills Properties B.V.), welk recht is gevestigd voor een periode van vijftig (50) jaren, eindigend ultimo dertig april tweeduizend zevenenvijftig, welk recht is verkregen door de inschrijving ten kantore van voormelde openbare registers op zestien juli tweeduizend zeven in register Hypotheken 4, deel 52685, nummer 199, van het afschrift van een akte van uitgifte in tijdelijk erfpacht, verleden op dertien juli tweeduizend zeven voor genoemde notaris Blom, mede in verband met de inschrijving ten kantore van voormelde openbare register in register Hypotheken 4, deel 57413, nummer 111 op drie november tweeduizend negen van een akte van wijziging tenaamstelling op diezelfde dag verleden voor genoemde notaris Blom;

4.5.668 *Artikel 4.1.668*

- met een tijdelijk recht van erfpacht, blijkens de kadastrale registratie ten behoeve van de besloten vennootschap met beperkte aansprakelijkheid Simadan Real Estate B.V. (ten tijde van het passeren van na te noemen aankomsttitel genaamd: Greenmills Properties B.V.), welk recht is gevestigd voor een periode van vijftig (50) jaren, eindigend ultimo dertig april tweeduizend zevenenvijftig, welk recht is verkregen door de inschrijving ten kantore van voormelde openbare registers op zestien juli tweeduizend zeven in register Hypotheken 4, deel 52685, nummer 199, van het afschrift van een akte van uitgifte in tijdelijk erfpacht, verleden op dertien juli tweeduizend zeven voor genoemde notaris Blom, mede in verband met de inschrijving ten kantore van voormelde openbare register in register Hypotheken 4, deel 57413, nummer 111 op drie november tweeduizend negen van een akte van wijziging tenaamstelling op diezelfde dag verleden voor genoemde notaris Blom;
- met een met een tijdelijk recht van ondererfpacht, blijkens de kadastrale registratie ten behoeve de besloten vennootschap met beperkte aansprakelijkheid Orgaworld B.V., eindigend ultimo dertig april tweeduizend zevenenvijftig, welk recht is verkregen door de inschrijving ten kantore van voormelde openbare registers op zevenentwintig mei tweeduizend tien in register Hypotheken 4, deel 58332, nummer 130, van het afschrift van een akte van uitgifte in tijdelijke ondererfpacht, vestiging erfdienstbaarheden en rangwisseling hypotheek, verleden op zesentwintig mei tweeduizend tien voor een waarnemer van genoemde notaris Dingeman van der Beek;

4.5.669 *Artikel 4.1.669* met een tijdelijk recht van erfpacht, blijkens de kadastrale registratie ten behoeve van de besloten vennootschap met beperkte aansprakelijkheid Simadan Real Estate B.V. (ten tijde van het passeren van na te noemen aankomsttitel genaamd:

Greenmills Properties B.V.), welk recht is gevestigd voor een periode van vijftig (50) jaren, eindigend ultimo dertig april tweeduizend zevenenvijftig, welk recht is verkregen door de inschrijving ten kantore van voormelde openbare registers op zestien juli tweeduizend zeven in register Hypotheken 4, deel 52685, nummer 199, van het afschrift van een akte van uitgifte in tijdelijk erfpacht, verleden op dertien juli tweeduizend zeven voor genoemde notaris Blom, mede in verband met de inschrijving ten kantore van voormelde openbare register in register Hypotheken 4, deel 57413, nummer 111 op drie november tweeduizend negen van een akte van wijziging tenaamstelling op diezelfde dag verleden voor genoemde notaris Blom;

4.5.670 *Artikel 4.1.670* met een tijdelijk recht van erfpacht, blijkens de kadastrale registratie ten behoeve van de besloten vennootschap met beperkte aansprakelijkheid Decca Vastgoed B.V. (ten tijde van het passeren van na te noemen aankomsttitel genaamd: NemacoDecca B.V.), eindigend ultimo twaalf juni tweeduizend zesentwintig, welk recht is verkregen door de inschrijving ten kantore van voormelde openbare registers op drie juli tweeduizend negen in register Hypotheken 4, deel 56890, nummer 25, van het afschrift van een akte van uitgifte erfpacht, verleden op twee juli tweeduizend negen voor genoemde notaris Janssen, mede in verband met de inschrijving ten kantore van voormelde openbare register in register Hypotheken 4, deel 61754, nummer 86 op achttien juli tweeduizend twaalf van een akte van wijziging tenaamstelling op zeventien juli tweeduizend twaalf verleden voor genoemde notaris Quist;

4.5.671 *Artikel 4.1.671* met een tijdelijk recht van erfpacht, blijkens de kadastrale registratie ten behoeve van de besloten vennootschap met beperkte aansprakelijkheid BAM Utiliteitsbouw B.V., eindigend ultimo éénendertig december tweeduizend negenenvijftig, welk recht is verkregen door de inschrijving ten kantore van voormelde openbare registers op zestien mei tweeduizend elf in register Hypotheken 4, deel 59961, nummer 87, van het afschrift van een akte houdende onder meer omzetting voortdurende naar tijdelijke erfpacht, verleden op dertien mei tweeduizend elf voor genoemde notaris Wiertsema;

4.5.672 *Artikel 4.1.672* met een tijdelijk recht van erfpacht, blijkens de kadastrale registratie ten behoeve van de besloten vennootschap met beperkte aansprakelijkheid BAM Utiliteitsbouw B.V., eindigend ultimo éénendertig december tweeduizend negenenvijftig, welk recht is verkregen door de inschrijving ten kantore van voormelde openbare registers op zestien mei tweeduizend elf in register Hypotheken 4, deel 59961, nummer 87, van het afschrift van een akte houdende onder meer omzetting voortdurende naar tijdelijke erfpacht, verleden op dertien mei tweeduizend elf voor genoemde notaris Wiertsema;

4.5.673 *Artikel 4.1.673* met een tijdelijk recht van erfpacht, blijkens de kadastrale registratie ten behoeve van de coöperatieve vereniging: Boot- en Stuurliedencoöperatief "De Koperen Ploeg" W.A., welk recht is gevestigd voor een periode van zesendertig (36) jaren en twee (2) maanden, eindigend ultimo éénendertig december tweeduizend zevenenveertig, welk recht is verenigd met een ander erfpachtrecht en welk recht is verkregen door de inschrijving ten kantore van voormelde openbare registers op zevenentwintig februari tweeduizend twaalf, in register Hypotheken 4, deel 61176, nummer 24, van het afschrift van een akte houdende onder meer uitgifte erfpacht, verleden op diezelfde dag voor mr.

genoemde notaris Galman;

4.5.674 *Artikel 4.1.674* (ten tijde van het passeren van na te noemen aankomsttitel kadastraal bekend gemeente Sloten (Noord-Holland), sectie K, nummers 3501 (gedeeltelijk) en 3502 (gedeeltelijk)), met een tijdelijk recht van erfpacht blijkens de kadastrale registratie ten behoeve van de besloten vennootschap met beperkte aansprakelijkheid Karioka B.V., eindigend ultimo negen februari tweeduizend drieënveertig, welk recht de mogelijkheid bevat tot tweemaal verlenging voor vijfentwintig (25) jaren en welk recht is verkregen door de inschrijving ten kantore van voormelde openbare registers (destijds gehouden te Amsterdam) op zes juli tweeduizend vijf in register Hypotheken 4, deel 19243, nummer 115, van het afschrift van een akte van levering houdende kwijting voor de betaling van de koopprijs, verleden op vijf juli tweeduizend vijf voor genoemde notaris Van Reedt Dortland;

4.5.675 *Artikel 4.1.675* met een tijdelijk recht van erfpacht, blijkens de kadastrale registratie ten behoeve van de besloten vennootschap met beperkte aansprakelijkheid Oude Polder B.V., welk recht is gevestigd voor een periode van vijftig (50) jaren, eindigend ultimo dertig april tweeduizend zestig, welk recht is verkregen door de inschrijving ten kantore van voormelde openbare registers op zes augustus tweeduizend tien in register Hypotheken 4, deel 58679, nummer 183, van het afschrift van een akte van erfpachtuitgifte, verleden op diezelfde dag voor genoemde notaris Van Helden;

4.5.676 *Artikel 4.1.676* met een tijdelijk recht van erfpacht, blijkens de kadastrale registratie ten behoeve van de besloten vennootschap met beperkte aansprakelijkheid Exploitatiemaatschappij Warehouse B.V., welk recht is gevestigd voor een periode van vijftig (50) jaren, eindigend ultimo éénendertig augustus tweeduizend zestig, welk recht is verkregen door de inschrijving ten kantore van voormelde openbare registers op dertig november tweeduizend tien in register Hypotheken 4, deel 59163, nummer 92, van het afschrift van een akte van uitgifte in erfpacht, verleden op diezelfde dag voor mr. J.C. Kuiken MRE, notaris te Rotterdam;

4.5.677 *Artikel 4.1.677* (ten tijde van het passeren van de na te noemen akte kadastraal bekend gemeente Sloten (Noord-Holland), sectie K, nummer 3831 (gedeeltelijk)) met een tijdelijk recht van erfpacht, blijkens de kadastrale registratie ten behoeve van de besloten vennootschap met beperkte aansprakelijkheid Afrikahaven III B.V., eindigend ultimo dertig juni tweeduizend zevenenvijftig, welk recht is verkregen door de inschrijving ten kantore van voormelde openbare registers op twee april tweeduizend tien in register Hypotheken 4, deel 58124, nummer 95, van het afschrift van een akte van uitgifte erfpacht, verleden op diezelfde dag voor mr. J.T.A. van der Stok, notaris te Rotterdam;

4.5.678 *Artikel 4.1.678* met een tijdelijk recht van erfpacht, blijkens de kadastrale registratie ten behoeve van de besloten vennootschap met beperkte aansprakelijkheid Railinfratrust B.V., welk recht is gevestigd voor een periode van vijftig (50) jaren, eindigend ultimo éénendertig oktober tweeduizend zestig, welk recht is verkregen door de inschrijving ten kantore van voormelde openbare registers op éénentwintig mei tweeduizend twaalf in register Hypotheken 4, deel 61488, nummer 130, van het afschrift van een akte van vestiging tijdelijk recht van erfpacht, verleden op diezelfde dag voor een waarnemer van

genoemde notaris Aarts; ———————————————————————————————

4.5.679 *Artikel 4.1.679* (ten tijde van het passeren van de na te noemen akte kadastraal bekend —— gemeente Sloten (Noord-Holland), sectie K, nummer 3900 (gedeeltelijk)) met een tijdelijk recht van erfpacht, blijkens de kadastrale registratie ten behoeve van de publiekrechtelijke rechtspersoon Hoogheemraadschap Amstel, Gooi en Vecht, eindigend ultimo éénendertig - oktober tweeduizend zestig, welk recht is verkregen door de inschrijving ten kantore van – voormelde openbare registers op elf februari tweeduizend dertien in register Hypotheken – 4, deel 62562, nummer 83, van het afschrift van een akte van uitgifte in erfpacht, verleden op acht februari tweeduizend dertien voor mr. P.A. Kroes, notaris te Diemen; ————————

4.5.680 *Artikel 4.1.680* (ten tijde van het passeren van de na te noemen akte kadastraal bekend —— gemeente Sloten (Noord-Holland), sectie K, nummer 3904 (gedeeltelijk)) met een tijdelijk recht van erfpacht, blijkens de kadastrale registratie ten behoeve van de coöperatieve —— vereniging: Boot- en Stuurliedencoöperatief "De Koperen Ploeg" W.A., welk recht is —— gevestigd voor een periode van zesendertig (36) jaren en twee (2) maanden, eindigend —— ultimo éénendertig december tweeduizend zevenenveertig, welk recht is verkregen door — de inschrijving ten kantore van voormelde openbare registers op zevenentwintig februari – tweeduizend twaalf, in register Hypotheken 4, deel 61176, nummer 24, van het afschrift — van een akte van uitgifte en vereniging erfpacht en wijziging algemene bepalingen, ——— verleden op diezelfde dag voor genoemde notaris Galman; ———————————————

4.5.681 *Artikel 4.1.681* (ten tijde van het passeren van de na te noemen akte kadastraal bekend —— gemeente Sloten (Noord-Holland), sectie K, nummer 3840 (gedeeltelijk)) met een tijdelijk recht van erfpacht, blijkens de kadastrale registratie ten behoeve van de besloten ———— vennootschap met beperkte aansprakelijkheid Railinfratrust B.V., welk recht is gevestigd – voor een periode van vijftig (50) jaren, eindigend ultimo éénendertig oktober tweeduizend zestig, welk recht is verkregen door de inschrijving ten kantore van voormelde openbare — registers op éénentwintig mei tweeduizend twaalf in register Hypotheken 4, deel 61488, — nummer 130, van het afschrift van een akte van vestiging tijdelijk recht van erfpacht, —— verleden op diezelfde dag voor een waarnemer van genoemde notaris Aarts; ————————

4.5.682 *Artikel 4.1.682* (ten tijde van het passeren van de na te noemen akte kadastraal bekend —— gemeente Sloten (Noord-Holland), sectie K, nummer 3840 (gedeeltelijk)) met een tijdelijk recht van erfpacht, blijkens de kadastrale registratie ten behoeve van de besloten ———— vennootschap met beperkte aansprakelijkheid Railinfratrust B.V., welk recht is gevestigd – voor een periode van vijftig (50) jaren, eindigend ultimo éénendertig oktober tweeduizend zestig, welk recht is verkregen door de inschrijving ten kantore van voormelde openbare — registers op éénentwintig mei tweeduizend twaalf in register Hypotheken 4, deel 61488, — nummer 130, van het afschrift van een akte van vestiging tijdelijk recht van erfpacht, —— verleden op diezelfde dag voor een waarnemer van genoemde notaris Aarts; ————————

4.5.683 *Artikel 4.1.683* (ten tijde van het passeren van de na te noemen akte kadastraal bekend —— gemeente Sloten (Noord-Holland), sectie K, nummer 3840 (gedeeltelijk)) met een tijdelijk recht van erfpacht, blijkens de kadastrale registratie ten behoeve van de besloten ———— vennootschap met beperkte aansprakelijkheid Railinfratrust B.V., welk recht is gevestigd – voor een periode van vijftig (50) jaren, eindigend ultimo éénendertig oktober tweeduizend

zestig, welk recht is verkregen door de inschrijving ten kantore van voormelde openbare registers op éénentwintig mei tweeduizend twaalf in register Hypotheken 4, deel 61488, nummer 130, van het afschrift van een akte van vestiging tijdelijk recht van erfpacht, verleden op diezelfde dag voor een waarnemer van genoemde notaris Aarts;

4.5.684 *Artikel 4.1.684* (ten tijde van het passeren van de na te noemen akte kadastraal bekend gemeente Sloten (Noord-Holland), sectie K, nummer 3840 (gedeeltelijk)) met een tijdelijk recht van erfpacht, blijkens de kadastrale registratie ten behoeve van de besloten vennootschap met beperkte aansprakelijkheid Railinfratrust B.V., welk recht is gevestigd voor een periode van vijftig (50) jaren, eindigend ultimo éénendertig oktober tweeduizend zestig, welk recht is verkregen door de inschrijving ten kantore van voormelde openbare registers op éénentwintig mei tweeduizend twaalf in register Hypotheken 4, deel 61488, nummer 130, van het afschrift van een akte van vestiging tijdelijk recht van erfpacht, verleden op diezelfde dag voor een waarnemer van genoemde notaris Aarts;

4.5.685 *Artikel 4.1.685* (ten tijde van het passeren van de na noemen akte kadastraal bekend gemeente Sloten (Noord-Holland)), sectie K, nummer 3765 (gedeeltelijk)) met een tijdelijk recht van erfpacht ten behoeve van de besloten vennootschap met beperkte aansprakelijkheid CWT Sitos B.V, welk recht is gevestigd voor een periode van acht en veertig (48) jaren, eindigend ultimo éénendertig mei tweeduizend zevenenvijftig, welk recht is verkregen door de inschrijving ten kantore van voormelde openbare registers op tweeëntwintig december tweeduizend negen in register Hypotheken 4, deel 57650, nummer 93, van het afschrift van een akte van uitgifte in tijdelijk erfpacht, verleden op één en twintig december tweeduizend negen voor genoemde notaris Westhoff;

4.5.686 *Artikel 4.1.686* met een tijdelijk recht van erfpacht ten behoeve van de besloten vennootschap: Enviem Environmental Services Real Estate B.V, eindigend ultimo éénendertig december tweeduizend éénendertig, welk recht de mogelijkheid tot verlenging bevat met vijfentwintig (25) jaren, welk recht is verkregen door de inschrijving ten kantore van voormelde openbare registers op drie maart tweeduizend elf in register Hypotheken 4, deel 59652, nummer 25, van het afschrift van een akte van koop en levering houdende kwijting voor de betaling van de koopprijs, verleden op diezelfde dag voor genoemde notaris Waaijer;

4.5.687 *Artikel 4.1.687* met een tijdelijk recht van erfpacht ten behoeve van de besloten vennootschap: Enviem Environmental Services Real Estate B.V, eindigend ultimo éénendertig december tweeduizend één en dertig, welk recht de mogelijkheid tot verlenging bevat met vijfentwintig (25) jaren, welk recht is verkregen door de inschrijving ten kantore van voormelde openbare registers op drie maart tweeduizend elf in register Hypotheken 4, deel 59652, nummer 25, van het afschrift van een akte van koop en levering houdende kwijting voor de betaling van de koopprijs, verleden op diezelfde dag voor genoemde notaris Waaijer;

4.5.688 *Artikel 4.1.688* met een tijdelijk recht van erfpacht ten behoeve van de besloten vennootschap met beperkte aansprakelijkheid H & F Horeca Exploitatie B.V., eindigend ultimo één juli tweeduizend twee en veertig, welk recht is verkregen door de overschrijving ten kantore van voormelde openbare registers op twee februari

tweeduizend twaalf in register Hypotheken 4, deel 61095, nummer 85, van het afschrift — van een akte van gedeeltelijke afstand/uitgifte in erfpacht/samenvoeging erfpachtrechten, – verleden op één februari tweeduizend twaalf voor mr. W. Bos, notaris gevestigd te ——— Amsterdam verleden welke akte is gerectificeerd blijkens de inschrijving ten kantore van – voormelde openbare registers op elf september tweeduizend twaalf in register Hypotheken 4, deel 61934, nummer 163 van het afschrift van de akte van rectificatie verleden op één — juni tweeduizend twaalf voor genoemde notaris Bos; ———

4.5.689 *Artikel 4.1.689* met een tijdelijk recht van erfpacht ten behoeve van de heer E.W. Blom, — eindigend ultimo één en dertig mei tweeduizend vijf en veertig welk recht is verkregen —— door de inschrijving ten kantore van voormelde openbare registers te Amsterdam op dertig januari tweeduizend twaalf in register Hypotheken 4, deel 61068, nummer 191, van het —— afschrift van een akte uitgifte in tijdelijke erfpacht, verleden op dertig januari tweeduizend twaalf voor genoemde notaris Dukkers; ———

4.5.690 *Artikel 4.1.690* met een tijdelijk recht van erfpacht ten behoeve van de besloten ——— vennootschap: Enviem Environmental Services Real Estate B.V, eindigend ultimo ——— éénendertig december tweeduizend éénendertig, welk recht de mogelijkheid tot verlenging bevat met vijfentwintig (25) jaren, welk recht is verkregen door de inschrijving ten ——— kantore van voormelde openbare registers op drie maart tweeduizend elf in register ——— Hypotheken 4, deel 59652, nummer 25, van het afschrift van een akte van koop en ——— levering houdende kwijting voor de betaling van de koopprijs, verleden op diezelfde dag – voor genoemde notaris Waaijer; ———

4.5.691 *Artikel 4.1.691* met een tijdelijk recht van erfpacht ten behoeve van de besloten ——— vennootschap: Enviem Environmental Services Real Estate B.V, eindigend ultimo ——— éénendertig december tweeduizend éénendertig, welk recht de mogelijkheid tot verlenging bevat met vijfentwintig (25) jaren, welk recht is verkregen door de inschrijving ten ——— kantore van voormelde openbare registers op drie maart tweeduizend elf in register ——— Hypotheken 4, deel 59652, nummer 25, van het afschrift van een akte van koop en ——— levering houdende kwijting voor de betaling van de koopprijs, verleden op diezelfde dag – voor genoemde notaris Waaijer; ———

4.5.692 *Artikel 4.1.692* met een tijdelijk recht van erfpacht ten behoeve van de besloten ——— vennootschap met beperkte aansprakelijkheid Mondo Minerals B.V., welk recht is ——— gevestigd voor een periode van vijfentwintig jaren, eindigend ultimo dertig april ——— tweeduizend zevenendertig, welk recht de mogelijkheid tot verlenging bevat met ——— vijfentwintig (25) jaren, welk recht is verkregen door de inschrijving ten kantore van ——— voormelde openbare registers op twintig april tweeduizend twaalf in register Hypotheken – 4, deel 61240, nummer 132, van het afschrift van een akte van vestiging tijdelijke erfpacht en kwalitatieve verplichtingen, verleden op negentien april tweeduizend twaalf voor een — waarnemer van genoemde notaris Van Groningen; ———

4.5.693 *Artikel 4.1.693* met een tijdelijk recht van erfpacht ten behoeve van de besloten ——— vennootschap met beperkte aansprakelijkheid Rikus B.V. (ten tijde van het passeren van — de na te noemen akte genaamd: Van Dam en Deurholt Beleggingen B.V., welk recht is —— gevestigd voor een periode van negen (9) jaar en negen (9) maanden eindigend ultimo ——

éénendertig januari tweeduizend negentien, welk recht is verkregen door de inschrijving — ten kantore van voormelde openbare registers op tweeëntwintig oktober tweeduizend —— negen in register Hypotheken 4, deel 57354, nummer 88, van het afschrift van een akte —— van uitgifte erfpacht, verleden op diezelfde dag voor genoemde notaris Blijleven, ——— mede in verband met de inschrijving ten kantore van voormelde openbare registers in —— register Hypotheken 4, deel 60045, nummer 15 op één juni tweeduizend elf van het ——— afschrift van de akte van naamswijziging blijkens welke akte de naam Van Dam en ——— Deurholt Beleggingen B.V. is gewijzigd in Rikus B.V, op diezelfde dag verleden voor —— genoemde notaris Kurk; ———————————————————————

4.5.694 *Artikel 4.1.694* met een tijdelijk recht van erfpacht ten behoeve van de besloten ——— vennootschap: Enviem Environmental Services Real Estate B.V, eindigend ultimo ——— éénendertig december tweeduizend één en dertig, welk recht de mogelijkheid tot ——— verlenging bevat met vijfentwintig (25) jaren, welk recht is verkregen door de inschrijving ten kantore van voormelde openbare registers op drie maart tweeduizend elf in register —— Hypotheken 4, deel 59652, nummer 25, van het afschrift van een akte van koop en ——— levering houdende kwijting voor de betaling van de koopprijs, verleden op diezelfde dag — voor genoemde notaris Waaijer; ———————————————————————

4.5.695 *Artikel 4.1.695* met een tijdelijk recht van erfpacht ten behoeve van de besloten ——— vennootschap met beperkte aansprakelijkheid H & F Horeca Exploitatie B.V., eindigend — ultimo één juli tweeduizend tweeënveertig, welk recht de mogelijkheid tot twee maal —— verlenging met vijfentwintig (25) jaren bevat, welk recht is samengevoegd met een ander – erfpachtrecht en welk recht is verkregen door de inschrijving ten kantore van voormelde — openbare registers op dertig juni tweeduizend elf in register Hypotheken 4, deel 60148, —— nummer 140, van het afschrift van een akte van levering houdende kwijting voor de ——— betaling van de koopprijs, verleden op diezelfde dag voor mr. F.R. Sterel, notaris ——— gevestigd te Amsterdam; ———————————————————————

4.5.696 *Artikel 4.1.696* met een tijdelijk recht van erfpacht ten behoeve van de besloten ——— vennootschap met beperkte aansprakelijkheid H & F Horeca Exploitatie B.V., eindigend — ultimo één juli tweeduizend tweeënveertig, welk recht is verkregen door de inschrijving — ten kantore van voormelde openbare registers op twee februari tweeduizend en twaalf in — register Hypotheken 4, deel 61095, nummer 85, van het afschrift van een akte van ——— gedeeltelijke afstand/uitgifte in erfpacht/samenvoeging erfpachtrechten, verleden op één — februari tweeduizend twaalf voor genoemde notaris Bosse, ———————————————— mede in verband met de inschrijving ten kantore van voormelde openbare registers op elf – september tweeduizend twaalf in register Hypotheken 4, deel 61934, nummer 163, van het afschrift van een akte van rectificatie, op één juni tweeduizend twaalf verleden voor ——— genoemde notaris Bosse; ———————————————————————

4.5.697 *Artikel 4.1.697* met een tijdelijk recht van erfpacht ten behoeve van de besloten ——— vennootschap met beperkte aansprakelijkheid Rikus B.V. (ten tijde van het passeren van — de na te noemen akte genaamd: Van Dam en Deurholt Beleggingen B.V., welk recht is —— gevestigd voor een periode van negen (9) jaar en negen (9) maanden eindigend ultimo —— éénendertig januari tweeduizend negentien, welk recht is verkregen door de inschrijving —

ten kantore van voormelde openbare registers op twee en twintig oktober tweeduizend negen in register Hypotheken 4, deel 57354, nummer 88, van het afschrift van een akte van uitgifte erfpacht, verleden op diezelfde dag voor genoemde notaris Blijleven, mede in verband met de inschrijving ten kantore van voormelde openbare registers in register Hypotheken 4, deel 60045, nummer 15 op één juni tweeduizend elf van het afschrift van de akte van naamswijziging blijkens welke akte de naam Van Dam en Deurholt Beleggingen B.V. is gewijzigd in Rikus B.V, op diezelfde dag verleden voor mr. F. Kurk, notaris te Zaanstad;

4.5.698 *Artikel 4.1.698* met een tijdelijk recht van erfpacht ten behoeve van de besloten vennootschap met beperkte aansprakelijkheid Mediahaven Vastgoed B.V., welk recht is gevestigd voor een periode van vijftig (50) jaren, eindigend ultimo één en dertig mei tweeduizend éénenzestig, welk recht is verkregen door de inschrijving ten kantore van voormelde openbare registers op negen november tweeduizend elf in register Hypotheken 4, deel 60721, nummer 9, van het afschrift van een akte van uitgifte in tijdelijk erfpacht, verleden op diezelfde dag voor genoemde notaris Lohman;

4.5.699 *Artikel 4.1.699* met een tijdelijk recht van erfpacht ten behoeve van de besloten vennootschap met beperkte aansprakelijkheid Germabouw B.V., welk recht is gevestigd voor een periode van vijfendertig (35) jaren en vijf (5) maanden, eindigend ultimo éénendertig oktober tweeduizend zesenveertig, welk recht is verkregen door de inschrijving ten kantore van voormelde openbare registers op achttien april tweeduizend twaalf in register Hypotheken 4, deel 61369, nummer 82, van het afschrift van een akte van uitgifte tijdelijke erfpacht, wijziging erfpachtvoorwaarden en vereniging erfpachtrechten, verleden op zeventien april tweeduizend twaalf voor genoemde notaris Buma;

4.5.700 *Artikel 4.1.700* met een tijdelijk recht van erfpacht ten behoeve van de besloten vennootschap met beperkte aansprakelijkheid Germabouw B.V., welk recht is gevestigd voor een periode van vijfendertig (35) jaren en vijf (5) maanden, eindigend ultimo éénendertig oktober tweeduizend zesenveertig, welk recht is verkregen door de inschrijving ten kantore van voormelde openbare registers op achttien april tweeduizend twaalf in register Hypotheken 4, deel 61369, nummer 82, van het afschrift van een akte van uitgifte tijdelijke erfpacht, wijziging erfpachtvoorwaarden en vereniging erfpachtrechten, verleden op zeventien april tweeduizend twaalf voor genoemde notaris Buma;

4.5.701 *Artikel 4.1.701* met een tijdelijk recht van erfpacht ten behoeve van de besloten vennootschap met beperkte aansprakelijkheid JFL B.V. (ten tijde van het passeren van de na te noemen akte genaamd: Bundy Beheer B.V.), eindigend ultimo éénendertig mei tweeduizend éénenzestig, welk recht is verkregen door de inschrijving ten kantore van voormelde openbare registers op dertig juni tweeduizend elf in register Hypotheken 4, deel 60148, nummer 66, van het afschrift van een akte van uitgifte in tijdelijke erfpacht, verleden op diezelfde dag voor mr. L.A. Galman, notaris gevestigd te Amsterdam, mede verband met de inschrijving ten kantore van voormelde openbare registers op één maart tweeduizend twaalf in register Hypotheken 4, deel 61195, nummer 22 van het

afschrift van een akte van wijziging tenaamstelling op diezelfde dat verleden voor genoemde notaris Galman;

4.5.702 *Artikel 4.1.702* met een tijdelijk recht van erfpacht ten behoeve van de besloten vennootschap met beperkte aansprakelijkheid Mediahaven Vastgoed B.V., welk recht is gevestigd voor een periode van vijftig (50) jaren, eindigend ultimo éénendertig mei tweeduizend éénenzestig, welk recht is verkregen door de inschrijving ten kantore van voormelde openbare registers op negen november tweeduizend elf in register Hypotheken 4, deel 60721, nummer 9, van het afschrift van een akte van uitgifte in tijdelijk erfpacht, verleden op diezelfde dag voor genoemde notaris Lohman;

4.5.703 *Artikel 4.1.703* met een tijdelijk recht van erfpacht ten behoeve van de besloten vennootschap met beperkte aansprakelijkheid Houthavens Beheer B.V., welk recht is gevestigd voor een periode van vijftig (50) jaren, eindigend ultimo éénendertig juli tweeduizend zevenenvijftig, welk recht is verkregen door de inschrijving ten kantore van voormelde openbare registers op twaalf september tweeduizend acht in register Hypotheken 4, deel 55423, nummer 81, van het afschrift van een akte van uitgifte erfpacht, verleden op elf september tweeduizend acht voor genoemde notaris Quist;

4.5.704 *Artikel 4.1.704* met een voortdurend recht van erfpacht ten behoeve van de heer J.A. van Aerssen, welk recht is verkregen door de inschrijving ten kantore van voormelde openbare registers op vierentwintig augustus tweeduizend acht in register Hypotheken 4, deel 58750, nummer 5, van het afschrift van een akte van uitgifte in voortdurende erfpacht, verleden op vierentwintig augustus tweeduizend tien voor een waarnemer van genoemde notaris Boerekamp;

4.5.705 *Artikel 4.1.705* (ten tijde van het passeren van de na te noemen akte kadastraal bekend gemeente Amsterdam, sectie K, nummer 8933(gedeeltelijk)) met een tijdelijk recht van erfpacht ten behoeve van de besloten vennootschap met beperkte aansprakelijkheid Mediahaven Vastgoed B.V., welk recht is gevestigd voor een periode van vijftig (50) jaren, eindigend ultimo éénendertig mei tweeduizend éénenzestig, welk recht is verkregen door de inschrijving ten kantore van voormelde openbare registers op negen november tweeduizend elf in register Hypotheken 4, deel 60721, nummer 9, van het afschrift van een akte van uitgifte in tijdelijk erfpacht, verleden op diezelfde dag voor genoemde notaris Lohman;

4.5.706 *Artikel 4.1.706* (ten tijde van het passeren van de na te noemen akte kadastraal bekend gemeente Amsterdam, sectie K, nummer 8933 (gedeeltelijk)) met een tijdelijk recht van erfpacht ten behoeve van de besloten vennootschap met beperkte aansprakelijkheid JFL B.V. (ten tijde van het passeren van de na te noemen akte genaamd: Bundy Beheer B.V.), eindigend ultimo éénendertig mei tweeduizend éénenzestig, welk recht is verkregen door de inschrijving ten kantore van voormelde openbare registers op dertig juni tweeduizend elf in register Hypotheken 4, deel 60148, nummer 66, van het afschrift van een akte van uitgifte in tijdelijke erfpacht, verleden op diezelfde dag voor genoemde notaris Galman, mede verband met de inschrijving ten kantore van voormelde openbare registers op één maart tweeduizend twaalf in register Hypotheken 4, deel 61195, nummer 22 van het afschrift van een akte van wijziging tenaamstelling op diezelfde dag verleden voor

genoemde notaris Galman;

4.5.707 *Artikel 4.1.707* (ten tijde van het passeren van de na te noemen akte kadastraal bekend gemeente Amsterdam, sectie K, nummer 8933 (gedeeltelijk)) met een tijdelijk recht van erfpacht ten behoeve van de besloten vennootschap met beperkte aansprakelijkheid Germabouw B.V., welk recht is gevestigd voor een periode van vijfendertig (35) jaren en vijf (5) maanden, eindigend ultimo éénendertig oktober tweeduizend zesenveertig, welk recht is verkregen door de inschrijving ten kantore van voormelde openbare registers op achttien april tweeduizend twaalf in register Hypotheken 4, deel 61369, nummer 82, van het afschrift van een akte van uitgifte tijdelijke erfpacht, wijziging erfpachtvoorwaarden en vereniging erfpachtrechten, verleden op zeventien april tweeduizend twaalf voor genoemde notaris Buma;

4.5.708 *Artikel 4.1.708* (ten tijde van het passeren van de na te noemen akte kadastraal bekend gemeente Amsterdam, sectie K, nummer 7998 (gedeeltelijk)) met een tijdelijk recht van erfpacht ten behoeve van de besloten vennootschap met beperkte aansprakelijkheid Houthavens Beheer B.V., welk recht is gevestigd voor een periode van vijftig (50) jaren, eindigend ultimo dertig april tweeduizend achtenvijftig, welk recht is verkregen door de inschrijving ten kantore van voormelde openbare registers op dertig juni tweeduizend negen in register Hypotheken 4, deel 56847, nummer 183, van het afschrift van een akte van uitgifte erfpacht, verleden op negenentwintig juni tweeduizend negen voor genoemde notaris Jansen;

4.5.709 *Artikel 4.1.709* met een tijdelijk recht van erfpacht ten behoeve van de besloten vennootschap met beperkte aansprakelijkheid Peeters Holding B.V., eindigend ultimo achtentwintig februari tweeduizend achtenvijftig, welk recht is verkregen door de inschrijving ten kantore van voormelde openbare registers op acht maart tweeduizend twaalf in register Hypotheken 4, deel 61212, nummer 113, van het afschrift van een akte van levering, verleden op zeven maart tweeduizend twaalf voor genoemde notaris Schmal, houdende kwijting voor de betaling van de koopprijs;

4.5.710 *Artikel 4.1.710* met een tijdelijk recht van erfpacht ten behoeve van de heer H.J. Nooteboom, eindigend ultimo achtentwintig februari tweeduizend acht en vijftig, welk recht is verkregen door de inschrijving ten kantore van voormelde openbare registers op zeven maart tweeduizend twaalf in register Hypotheken 4, deel 61212, nummer 111, van het afschrift van een akte van levering houdende kwijting voor de betaling van de koopprijs, verleden op zeven maart tweeduizend twaalf voor genoemde notaris Schmal, welke akte is aangevuld door de inschrijving ten kantore van voormelde openbare register op acht maart tweeduizend twaalf in register Hypotheken 4, deel 61212, nummer 139 van een afschrift van voormelde akte van levering;

4.5.711 *Artikel 4.1.711* met een tijdelijk recht van erfpacht, blijkens de kadastrale registratie ten behoeve van de publiekrechtelijke rechtspersoon Hoogheemraadschap Amstel, Gooi en Vecht, eindigend ultimo éénendertig oktober tweeduizend zestig, welk recht is verkregen door de inschrijving ten kantore van voormelde openbare registers op elf februari tweeduizend dertien in register Hypotheken 4, deel 62562, nummer 83, van het afschrift van een akte van uitgifte in erfpacht, verleden op acht februari tweeduizend dertien voor

genoemde notaris Kroes;

4.5.712 *Artikel 4.1.712* met een tijdelijk recht van erfpacht, blijkens de kadastrale registratie ten behoeve van de besloten vennootschap met beperkte aansprakelijkheid Robesta Vastgoed - B.V., welk recht is gevestigd voor een periode van vierendertig (34) jaar, acht (8) maanden en zes (6) dagen, eindigend ultimo dertig september tweeduizend zevenenveertig,

welk recht is verkregen door de inschrijving ten kantore van voormelde openbare registers op achtentwintig januari tweeduizend dertien in register Hypotheken 4, deel 62501, nummer 188, van het afschrift van een akte van uitgifte erfpachtrecht en vereniging erfpachtrechten, verleden op vijfentwintig januari tweeduizend dertien voor genoemde notaris Billet, blijkens welke akte het erfpachtrecht met andere erfpachtrechten is verenigd;

4.5.713 *Artikel 4.1.713* met een tijdelijk recht van erfpacht, blijkens de kadastrale registratie ten behoeve van de besloten vennootschap met beperkte aansprakelijkheid Beheermaatschappij Wildo B.V., welk recht is gevestigd voor een periode van éénenveertig (41) jaar, eindigend ultimo dertig juni tweeduizend negenenveertig, welk recht is verkregen door de inschrijving ten kantore van voormelde openbare registers op achtentwintig december tweeduizend twaalf in register Hypotheken 4, deel 62387, nummer 150, van het afschrift van een akte van vestiging erfpachtrecht en wijziging erfpachtvoorwaarden, verleden op zevenentwintig december tweeduizend twaalf voor genoemde notaris Ubachs, blijkens welke akte het erfpachtrecht met andere erfpachtrechten is verenigd;

4.5.714 *Artikel 4.1.714* met een voortdurend recht van erfpacht, blijkens de kadastrale registratie ten behoeve van de stichting Stichting Kakelbont, welk recht is verkregen door de inschrijving ten kantore van voormelde openbare registers op zestien februari tweeduizend twaalf in register Hypotheken 4, deel 61146, nummer 44, van een afschrift van een akte van uitgifte erfpacht op diezelfde dag verleden voor genoemde notaris Blom;

4.5.715 *Artikel 4.1.715* met een tijdelijk recht van erfpacht, blijkens de kadastrale registratie ten behoeve van de besloten vennootschap met beperkte aansprakelijkheid Cleaning & Services Amsterdam B.V., eindigend ultimo drieëntwintig februari tweeduizend achtendertig,

welk recht is verkregen door de inschrijving ten kantore van voormelde openbare registers op vijfentwintig maart tweeduizend dertien in register Hypotheken 4, deel 62706, nummer 58 van het afschrift van een akte van uitgifte, wijziging en vereniging erfpacht, op diezelfde dag verleden voor genoemde notaris Blom;

4.5.716 *Artikel 4.1.716* met een tijdelijk recht van erfpacht, blijkens de kadastrale registratie ten behoeve van de besloten vennootschap met beperkte aansprakelijkheid Cleaning & Services Amsterdam B.V., eindigend ultimo drieëntwintig februari tweeduizend achtendertig,

welk recht is verkregen door de inschrijving ten kantore van voormelde openbare registers op vijfentwintig maart tweeduizend dertien in register Hypotheken 4, deel 62706, nummer 58 van het afschrift van een akte van uitgifte, wijziging en vereniging erfpacht, op

diezelfde dag verleden voor genoemde notaris Blom; ———————————————

4.5.717 *Artikel 4.1.717* met een tijdelijk recht van erfpacht, blijkens de kadastrale registratie ten — behoeve van de besloten vennootschap met beperkte aansprakelijkheid Houthavens ——— Beheer B.V., eindigend ultimo éénendertig december tweeduizend negenenvijftig, welk — recht de mogelijkheid tot verlenging bevat, ———————————————

welk recht is verkregen door de inschrijving ten kantore van voormelde openbare registers (destijds gehouden te Amsterdam) op twee maart tweeduizend zes in register Hypotheken - 4, deel 19432, nummer 55, van het afschrift van een akte van levering, houdende kwijting - voor betaling van de koopprijs, verleden op één maart tweeduizend zes voor genoemde — notaris Quist, welke akte is gerectificeerd door de inschrijving ten kantore voormelde —— openbare registers op éénentwintig februari tweeduizend zeven in register Hypotheken 4, – deel 51718, nummer 87, van het afschrift van een akte van rectificatie, houdende kwijting - voor de terugbetaling van een deel van de koopprijs, verleden op twintig februari ——— tweeduizend zeven voor genoemde notaris Quist, ———————————————

welk recht is gewijzigd door de inschrijving ten kantore van voormelde openbare registers op vijfentwintig maart tweeduizend dertien in register Hypotheken 4, deel 62706, nummer 103, van een afschrift van een akte van gedeeltelijke beëindiging erfpacht, wijziging —— erfpachtvoorwaarden en vestiging opstalrecht, op diezelfde dag verleden voor een ——— waarnemer van genoemde notaris Wielenga; ———————————————

4.5.718 *Artikel 4.1.718* ———————————————

- met een tijdelijk recht van erfpacht, blijkens de kadastrale registratie ten behoeve - van de besloten vennootschap met beperkte aansprakelijkheid Houthavens Beheer B.V., eindigend ultimo éénendertig december tweeduizend negenenvijftig, welk — recht de mogelijkheid tot verlenging bevat, ———————————————

  welk recht is verkregen door de inschrijving ten kantore van voormelde openbare - registers (destijds gehouden te Amsterdam) op twee maart tweeduizend zes in —— register Hypotheken 4, deel 19432, nummer 55, van het afschrift van een akte van levering, houdende kwijting voor betaling van de koopprijs, verleden op één —— maart tweeduizend zes voor genoemde notaris Quist, welke akte is gerectificeerd – door de inschrijving ten kantore voormelde openbare registers op éénentwintig —— februari tweeduizend zeven in register Hypotheken 4, deel 51718, nummer 87, —— van het afschrift van een akte van rectificatie, houdende kwijting voor de ——— terugbetaling van een deel van de koopprijs, verleden op twintig februari ——— tweeduizend zeven voor genoemde notaris Quist, ———————————————

  welk recht is gewijzigd door de inschrijving ten kantore van voormelde openbare - registers op vijfentwintig maart tweeduizend dertien in register Hypotheken 4, —— deel 62706, nummer 103, van een afschrift van een akte van gedeeltelijke ——— beëindiging erfpacht, wijziging erfpachtvoorwaarden en vestiging opstalrecht, op - diezelfde dag verleden voor een waarnemer van genoemde notaris Wielenga; en —

- met een tijdelijk recht van opstal, blijkens de kadastrale registratie ten behoeve —— van Houthavens Beheer B.V., welk recht is gevestigd voor een periode van vijftig (50) jaren, eindigend ultimo éénendertig december tweeduizend negenenvijftig, —

welk recht de mogelijkheid tot verlenging bevat, ——————————
welk recht is verkregen door de inschrijving ten kantore van voormelde openbare -
registers op vijfentwintig maart tweeduizend dertien in register Hypotheken 4, ——
deel 62706, nummer 103, van een afschrift van een akte van gedeeltelijke ———
beëindiging erfpacht, wijziging erfpachtvoorwaarden en vestiging opstalrecht, op -
diezelfde dag verleden voor een waarnemer van genoemde notaris Wielenga;——

4.5.719 *Artikel 4.1.719* ——————————

- met een tijdelijk recht van erfpacht, blijkens de kadastrale registratie ten behoeve -
van de besloten vennootschap met beperkte aansprakelijkheid Houthavens Beheer
B.V., eindigend ultimo éénendertig december tweeduizend negenenvijftig, welk —
recht de mogelijkheid tot verlenging bevat, ——————————
welk recht is verkregen door de inschrijving ten kantore van voormelde openbare -
registers (destijds gehouden te Amsterdam) op twee maart tweeduizend zes in ——
register Hypotheken 4, deel 19432, nummer 55, van het afschrift van een akte van
levering, houdende kwijting voor betaling van de koopprijs, verleden op één ——
maart tweeduizend zes voor genoemde notaris Quist, welke akte is gerectificeerd –
door de inschrijving ten kantore voormelde openbare registers op éénentwintig ——
februari tweeduizend zeven in register Hypotheken 4, deel 51718, nummer 87, ——
van het afschrift van een akte van rectificatie, houdende kwijting voor de ———
terugbetaling van een deel van de koopprijs, verleden op twintig februari ———
tweeduizend zeven voor genoemde notaris Quist, ——————————
welk recht is gewijzigd door de inschrijving ten kantore van voormelde openbare -
registers op vijfentwintig maart tweeduizend dertien in register Hypotheken 4, ——
deel 62706, nummer 103, van een afschrift van een akte van gedeeltelijke ———
beëindiging erfpacht, wijziging erfpachtvoorwaarden en vestiging opstalrecht, op -
diezelfde dag verleden voor een waarnemer van mr. B. Wielenga, notaris te ———
Amsterdam; en ——————————
- met een tijdelijk recht van opstal, blijkens de kadastrale registratie ten behoeve ——
van Houthavens Beheer B.V., welk recht is gevestigd voor een periode van vijftig
(50) jaren, eindigend ultimo éénendertig december tweeduizend negenenvijftig, —
welk recht de mogelijkheid tot verlenging bevat, ——————————
welk recht is verkregen door de inschrijving ten kantore van voormelde openbare -
registers op vijfentwintig maart tweeduizend dertien in register Hypotheken 4, ——
deel 62706, nummer 103, van een afschrift van een akte van gedeeltelijke ———
beëindiging erfpacht, wijziging erfpachtvoorwaarden en vestiging opstalrecht, op -
diezelfde dag verleden voor een waarnemer van genoemde notaris Wielenga; ——

4.5.720 *Artikel 4.1.720* met een tijdelijk recht van erfpacht, blijkens de kadastrale registratie ten —
behoeve van de besloten vennootschap met beperkte aansprakelijkheid ———————
Exploitatiemaatschappij Wheere B.V., welk recht is gevestigd voor een periode van ———
zevenentwintig (26) jaar, zes (6) maanden en vier (4) dagen, eindigend ultimo dertig ———
september tweeduizend veertig, ——————————
welk recht is verkregen door de inschrijving ten kantore van voormelde openbare registers

op negenentwintig maart tweeduizend dertien in register Hypotheken 4, deel 62732, nummer 185, van het afschrift van een akte van uitgifte erfpacht, verleden op achtentwintig maart tweeduizend dertien voor genoemde notaris Meppelink; en

4.5.721 *Artikel 4.1.721* met een tijdelijk recht van erfpacht, blijkens de kadastrale registratie ten behoeve van de besloten vennootschap met beperkte aansprakelijkheid Exploitatiemaatschappij Wheere B.V., welk recht is gevestigd voor een periode van zevenentwintig (26) jaar, zes (6) maanden en vier (4) dagen, eindigend ultimo dertig september tweeduizend veertig,

welk recht is verkregen door de inschrijving ten kantore van voormelde openbare registers op negenentwintig maart tweeduizend dertien in register Hypotheken 4, deel 62732, nummer 185, van het afschrift van een akte van uitgifte erfpacht, verleden op achtentwintig maart tweeduizend dertien voor genoemde notaris Meppelink.

4.6 Teneinde te borgen dat Havenbedrijf Amsterdam zich tot aan het vervullen van de in Artikel 4.4 bedoelde opschortende voorwaarde kan gedragen als ware zij onvoorwaardelijk erfpachter, heeft de Gemeente aan Havenbedrijf Amsterdam een volmacht verleend zoals omschreven in Artikel 8.2.

4.7 De in dit Artikel 4 bedoelde Erfpacht wordt bij deze Akte gevestigd onder de in Artikel 4.4 bedoelde opschortende voorwaarde en voorts onder de volgende voorwaarden:

(ALGEMENE) ERFPACHTBEPALINGEN

Artikel 5

Deze uitgifte van de Erfpacht geschiedt:

a. onder de Algemene Bepalingen, onder meer woordelijk luidende als volgt:

"14.1 De Gemeente behoudt de bevoegdheden (zowel publiekrechtelijk als in hoedanigheid van rechthebbende in de zin van de Wegenwet) om voor (huidige en/of toekomstige) publiek toegankelijke wegen in het Havengebied tot openbare wegen als bedoeld in de Wegenwet te bestemmen, aan welke bestemming de Erfpachter alle medewerking zal verlenen zonder dat de Gemeente ter zake van die bestemming schadevergoedingsplichtig wordt jegens de Erfpachter.

14.2 Voor alle (huidige en/of toekomstige) openbare wegen in de zin van de Wegenwet die onderdeel zijn van enig Erfpacht dient de Erfpachter te gedogen dat het bevoegd gezag (waaronder de Gemeente) op adequate wijze invulling kan geven aan haar verantwoordelijkheid terzake de regie, aanleg, vernieuwing en verlegging van openbare wegen (inclusief kunstwerken). De Erfpachter zal aan de aanleg, vernieuwing en/of verlegging van (huidige en/of toekomstige) openbare wegen in de zin van de Wegenwet en de Wegenverkeerswet 1994 alle medewerking verlenen."

ter zake van welke Algemene Bepalingen het Havenbedrijf Amsterdam verklaart bekend te zijn en daarvan geen nadere omschrijving te verlangen; en

b. onder de navolgende Bijzondere Bepalingen:

BIJZONDERE BEPALINGEN

Artikel 6

6.1 Duur

De Erfpacht wordt gevestigd voor onbepaalde tijd, verdeeld in Tijdvakken en Deeltijdvakken. Het eerste Tijdvak wordt geacht te lopen vanaf de Ingangsdatum tot en met éénendertig maart tweeduizend drieënzestig. Het eerste Deeltijdvak wordt geacht te lopen vanaf de Ingangsdatum tot en met éénendertig maart tweeduizend drieëntwintig.

6.2 Bestemming

De bestemming van de Erfpacht is havengerelateerde activiteit, waarbij de bestemming bij ingebruikneming van het Perceel:

a. door middel van de vestiging van een recht van ondererfpacht of ander beperkt recht;

b. ten titel van huur; of

c. op enig andere wijze van ingebruikgeving of ingebruikneming,

wordt beperkt conform de bestemmingsmatrix als bedoeld in artikel 13 van de Algemene Bepalingen.

6.3 De Canon

Voor het eerste Tijdvak van vijftig (50) jaar wordt de Canon geacht te zijn afgekocht, zodoende is voor de looptijd van het eerste Tijdvak de werking van de artikelen 5, 7 en 10 (voor zover het betrekking heeft op Deeltijdvakken) van de Algemene Bepalingen uitgesloten.

6.4 De feitelijke staat

Het Perceel dient te worden aanvaard in de staat waarin het zich ten tijde van de Ingangsdatum bevindt, waarbij wordt verwezen naar artikel 4.2 van de Algemene Bepalingen, en onverminderd hetgeen terzake is overeengekomen tussen Partijen in de Havenovereenkomst.

6.5 De juridische staat

Voorts verklaren Partijen dat deze uitgifte Erfpacht onder meer wordt aangegaan onder de navolgende bepalingen en bedingen:

a. De Gemeente garandeert bevoegd te zijn tot de onderhavige vestiging van de Erfpacht en de Gemeente garandeert dat aan het Havenbedrijf Amsterdam een recht van erfpacht wordt verleend:

   (i) dat onvoorwaardelijk is, onverminderd hetgeen in deze Akte, de Algemene Bepalingen en in de wet is bepaald;

   (ii) dat niet bezwaard is met kwalitatieve verplichtingen in de zin van artikel 6:252 BW, anders dan hiervoor in Artikel 3 en Artikel 4 vermeld;

   (iii) dat niet bezwaard is met beperkte rechten, behoudens de hiervoor in Artikel 3 en Artikel 4 vermelde beperkte rechten en de eventueel aanwezige aan Gemeente onbekende erfdienstbaarheden; en

   (iv) ter zake waarvan geen kettingbedingen zijn overeengekomen die aan het Havenbedrijf Amsterdam moeten worden opgelegd, anders dan hiervoor in Artikel 3 en Artikel 4 vermeld.

b. Vanaf de Ingangsdatum komen de baten van het Perceel ten goede aan het Havenbedrijf Amsterdam, zijn de lasten van het Perceel voor haar rekening en draagt zij het risico van de Erfpacht.

c. Alle aanspraken die de Gemeente ten aanzien van de Erfpacht kan of zal kunnen doen gelden tegenover derden, onder wie begrepen bouwers, (onder-)aannemers, installateurs en leveranciers gaan over op het Havenbedrijf Amsterdam. Voor zover deze aanspraken niet kunnen gelden als kwalitatieve rechten als bedoeld in artikel 6:251 BW draagt de Gemeente deze aanspraken, alsmede de rechten uit premieregelingen, garantieregelingen en garantiecertificaten, alles voor zover deze regelingen overdraagbaar zijn, bij deze over aan het Havenbedrijf Amsterdam, zonder tot enige vrijwaring gehouden te zijn.

De Gemeente is tevens verplicht garantiebewijzen, welke met betrekking tot de Erfpacht mochten bestaan, aan het Havenbedrijf Amsterdam te overhandigen en alles te doen wat nodig is om deze ten name van het Havenbedrijf Amsterdam te doen stellen.

Het Havenbedrijf Amsterdam is bevoegd om de overdracht van de desbetreffende rechten te bewerkstelligen door mededeling te doen aan de personen jegens wie de rechten kunnen worden uitgeoefend.

6.6 Boete

Voor het eerste Tijdvak zal de boete, in afwijking van het gestelde in artikel 29.1 van de Algemene Bepalingen, maximaal veertig miljoen euro (EUR 40.000.000,00) bedragen.

NAUTISCH BEHEER

Artikel 7

Uitsluitend zolang het Havenbedrijf Amsterdam erfpachter is terzake van het Perceel en de nautische taken uitvoert als vastgelegd in artikel 12 van de Havenovereenkomst en het (als bijlage aan de Havenovereenkomst gehechte) Havenmeesterconvenant, is het Havenbedrijf Amsterdam vrijgesteld van de in de artikelen 17.2, 17.6 en 17.7 van de Algemene Bepalingen opgelegde verplichtingen.

VRIJSTELLING EN VOLMACHT

Artikel 8

8.1 De Gemeente heeft aan het Havenbedrijf Amsterdam een herroepelijke en voorwaardelijke vrijstelling en volmacht ingebruikneming verleend in het kader van onder andere artikel 13 van de Algemene Bepalingen, van welke vrijstelling en volmacht ingebruikneming een kopie mede is ingeschreven ten kantore van voormelde openbare registers als Bijlage C van de Algemene Bepalingen. Voor het bestaan van deze vrijstelling en volmacht ingebruikneming wordt uitsluitend verwezen naar de in de vorige zin bedoelde, ten kantore van voormelde openbare registers ingeschreven kopie, danwel naar de eventueel ten kantore van voormelde openbare registers in te schrijven herroeping.

8.2 Voor de periode vanaf de Ingangsdatum tot het moment waarop de opschortende voorwaarde als bedoeld in Artikel 4.4 is vervuld, heeft de Gemeente een onherroepelijke volmacht verleend aan het Havenbedrijf Amsterdam, van welke volmacht een kopie mede is ingeschreven ten kantore van voormelde openbare registers als Bijlage B van de Algemene Bepalingen.

OVERDRACHTSBELASTING/OMZETBELASTING

Artikel 9

Overdrachtsbelasting

Blijkens een brief van het Ministerie van Financiën, Landelijk Kantoor Belastingregio's met kenmerk DLKB 2011-356, gedateerd één maart tweeduizend elf, heeft de Staatssecretaris van Financiën - met toepassing van artikel 63 van de Algemene wet inzake Rijksbelastingen (hardheidsclausule) - goedgekeurd dat de vrijstelling van artikel 15, eerste lid, onderdeel e, ten tweede van de Wet op belastingen van rechtsverkeer kan worden toegepast bij de inbreng van de Haven Amsterdam in het Havenbedrijf Amsterdam.

Aan voormelde goedkeuring zijn de voorwaarden verbonden als nader omschreven in voormelde brief. De inspecteur van de Belastingdienst Amsterdam heeft blijkens een brief met kenmerk Ov2010-201 gedateerd vijfentwintig juli tweeduizend twaalf, bevestigd dat de uitwerking van de verzelfstandiging zoals die is beschreven in een brief met kenmerk 20120700001 gedateerd twee juli tweeduizend twaalf van Bureau Fiscaal Advies & Control van de Gemeente Amsterdam, aan de voorwaarden van voormelde goedkeuring voldoet.

Blijkens een e-mail van het Ministerie van Financiën, Landelijk kantoor Belastingregio's gedateerd veertien november tweeduizend twaalf, is de gestelde termijn waarbinnen de inbreng uiterlijk plaats dient te vinden, verlengd tot en met éénendertig december tweeduizend dertien.

De inspecteur van de Belastingdienst Amsterdam heeft blijkens een brief met kenmerk Ov2010-201 gedateerd negentien december tweeduizend twaalf, de concept-akten van inbreng beoordeeld en heeft verklaard dat deze in overeenstemming zijn met voormelde goedkeuring van het Ministerie van Financiën.

Partijen verklaren dat aan de voorwaarden verbonden aan voormelde goedkeuring van het Ministerie van Financiën wordt voldaan.

./. Van voormelde brieven en e-mail zijn kopieën aan deze Akte gehecht.

Omzetbelasting

./. De Erfpacht maakt, blijkens een e-mail van de Belastingdienst Amsterdam de dato twaalf maart tweeduizend dertien, waarvan een kopie aan deze Akte is gehecht, deel uit van de overdracht van een algemeenheid van goederen als bedoeld in artikel 37d van de Wet op de omzetbelasting 1968. Derhalve wordt geacht dat geen leveringen of diensten plaatsvinden en treedt het Havenbedrijf Amsterdam voor wat betreft het berekenen van de omzetbelasting in de plaats van de Gemeente (artikel 8, eerste lid van de Uitvoeringsbeschikking omzetbelasting 1968).

ARTIKEL 2:94B BW

Artikel 10

Terzake van de inbreng uit hoofde van de Inbrengovereenkomst is artikel 2:94b BW van toepassing; de daaruit voortvloeiende vereisten zijn nageleefd, zoals blijkt uit de Inbrengovereenkomst.

KOSTEN

Artikel 11

Alle kosten, waaronder de notariële kosten ter zake van deze Akte, alsmede eventueel verschuldigde overdrachtsbelasting, zijn voor rekening van het Havenbedrijf Amsterdam.

VOLMACHT

Artikel 12

./. Van de volmacht op de comparant sub 1 blijkt uit één (1) onderhandse akte van volmacht die onmiddellijk na het passeren in kopie aan deze akte zal worden gehecht.

./. Van de volmacht op de comparant sub 2 blijkt uit één (1) onderhandse akte van volmacht die in kopie onmiddellijk na het passeren in kopie aan deze akte zal worden gehecht

WOONPLAATSKEUZE

Artikel 13

Ter zake van de uitvoering van deze overeenkomst wordt woonplaats gekozen ten kantore van mij, notaris.

TEKENINGEN

Artikel 14

De tekeningen die aan deze Akte zijn gehecht, waarnaar wordt verwezen in Artikel 3.1 en Artikel 4.1 zijn door de Bewaarder van de Dienst voor het kadaster en de openbare registers in bewaring genomen op zevenentwintig maart tweeduizend dertien onder depotnummer: 20130327000035.

SLOT

De comparanten zijn mij, notaris, bekend.

Deze Akte is verleden te Amsterdam op de dag aan het begin van deze Akte vermeld.

Nadat vooraf door mij, notaris, de zakelijke inhoud van deze Akte aan de comparanten is medegedeeld en door mij, notaris, is toegelicht, hebben zij verklaard van de inhoud daarvan te hebben kennisgenomen, met de inhoud in te stemmen en op volledige voorlezing daarvan geen prijs te stellen.

Onmiddellijk na beperkte voorlezing is deze Akte door de comparanten en mij, notaris, ondertekend om achttien uur en vijftien minuten.

(volgt ondertekening)

UITGEGEVEN VOOR AFSCHRIFT:
(w.g. A.A. van Rhee)

De ondergetekende, mr. Arief Alwin van Rhee, notaris te Amsterdam, verklaart dat op de onroerende zaak waarop de vervreemding in dit stuk betrekking heeft, geen aanwijzing of voorlopige aanwijzing van toepassing is in de zin van de Wet Voorkeursrecht Gemeenten.
(w.g. A.A. van Rhee)

Ondergetekende,
mr. Arief Alwin van Rhee, notaris te Amsterdam, verklaart dat dit afschrift samen met de tekening die in bewaring is genomen met depotnummer 20130327000035, inhoudelijk een volledige en juiste weergave is van de inhoud van het stuk waarvan het een afschrift is.
Amsterdam, 2 april 2013.

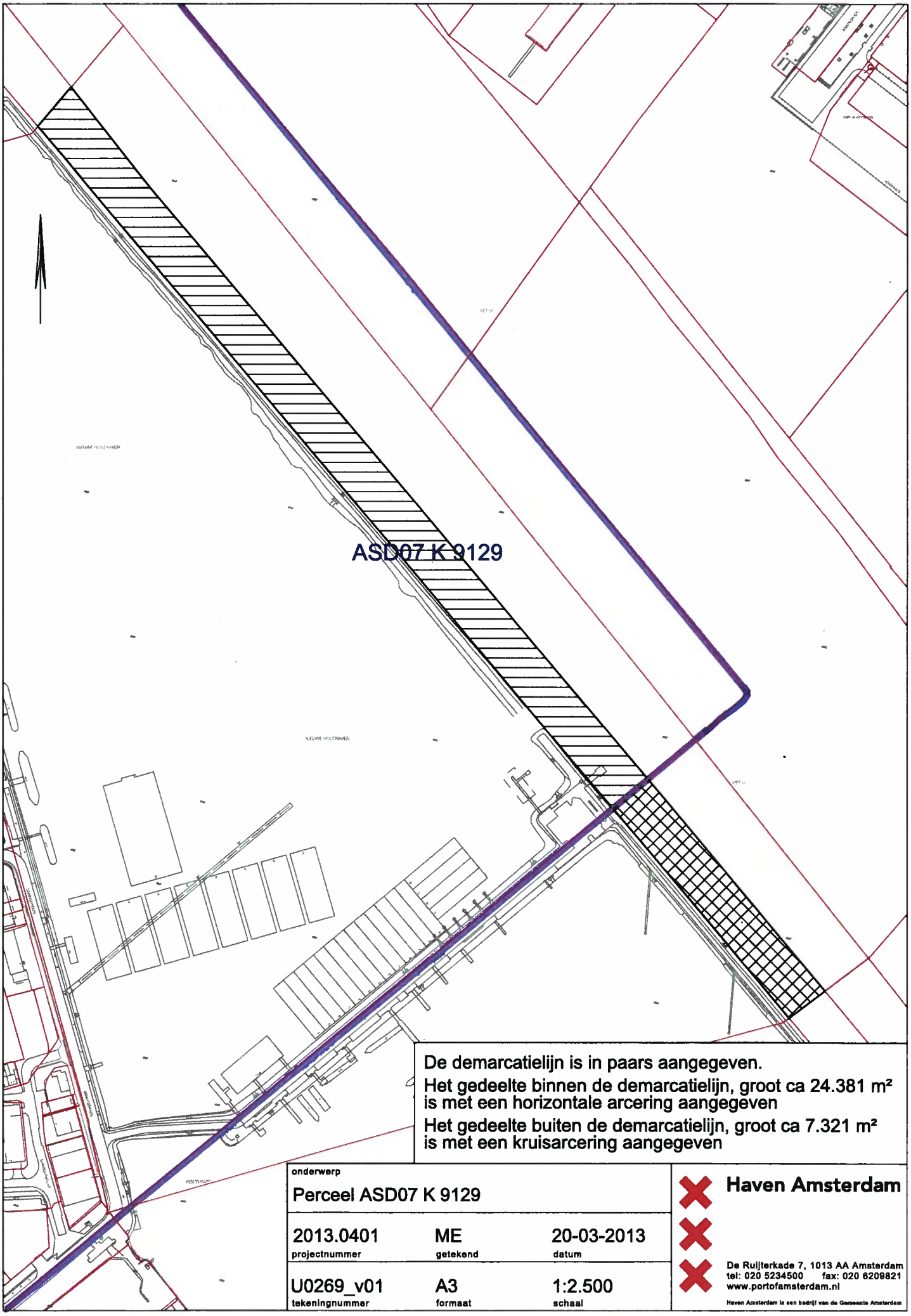

De demarcatielijn is in paars aangegeven.
Het gedeelte binnen de demarcatielijn, groot ca 24.381 m² is met een horizontale arcering aangegeven
Het gedeelte buiten de demarcatielijn, groot ca 7.321 m² is met een kruisarcering aangegeven

onderwerp
Perceel ASD07 K 9129

2013.0401	ME	20-03-2013
projectnummer	getekend	datum
U0269_v01	A3	1:2.500
tekeningnummer	formaat	schaal

Haven Amsterdam

De Ruijterkade 7, 1013 AA Amsterdam
tel: 020 5234500 fax: 020 6209821
www.portofamsterdam.nl
Haven Amsterdam is een bedrijf van de Gemeente Amsterdam

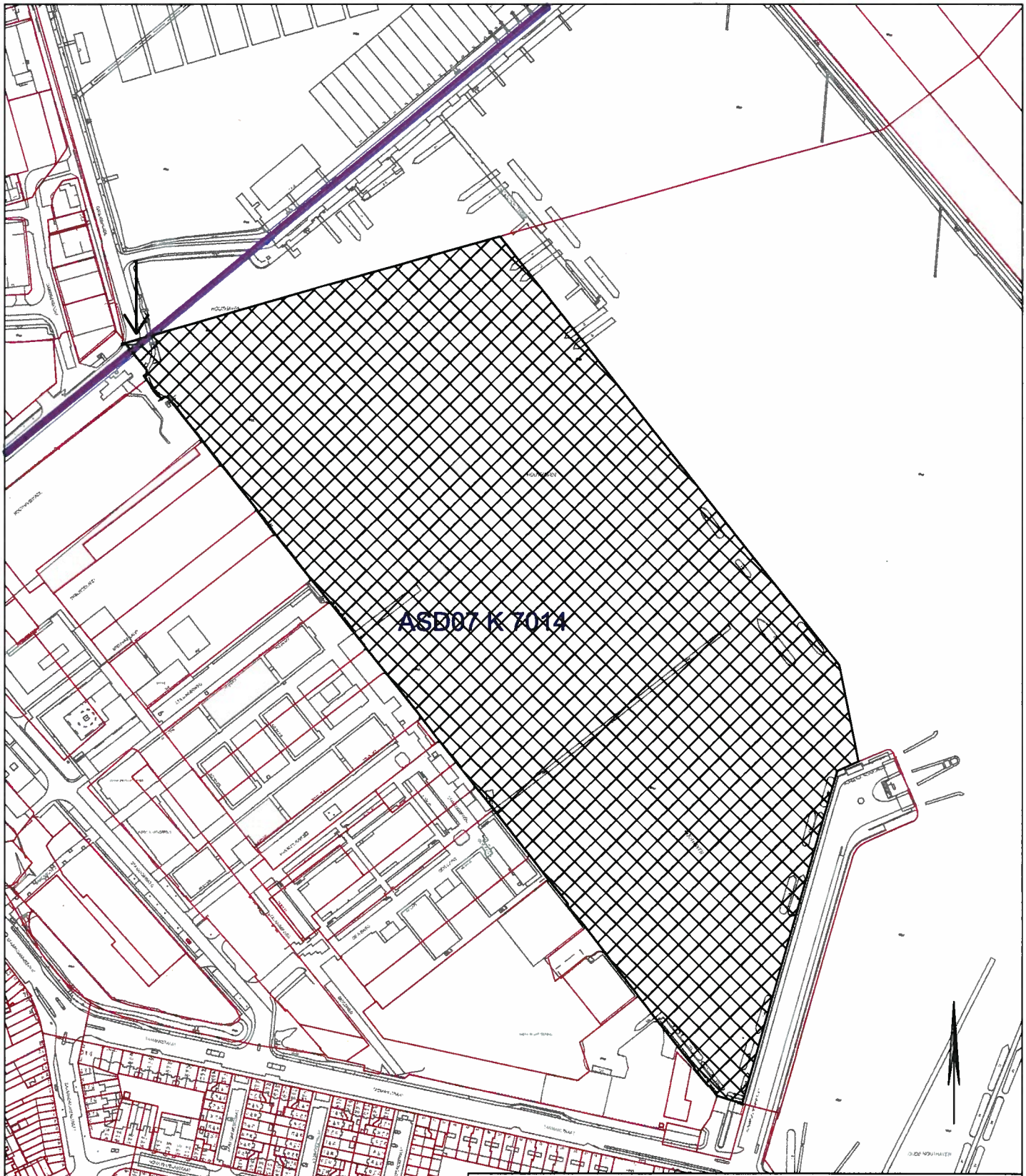

De demarcatielijn is in paars aangegeven.
Het gedeelte binnen de demarcatielijn, groot ca 56 m² is met een horizontale arcering aangegeven
Het gedeelte buiten de demarcatielijn, groot ca 131.124 m² is met een kruisarcering aangegeven

onderwerp
Perceel ASD07 K 7014

2013.0401	ME	26-03-2013
projectnummer	getekend	datum
U0267_v02	A3	1:2.500
tekeningnummer	formaat	schaal

Haven Amsterdam

De Ruijterkade 7, 1013 AA Amsterdam
tel: 020 5234500 fax: 020 6209821
www.portofamsterdam.nl

Haven Amsterdam is een bedrijf van de Gemeente Amsterdam

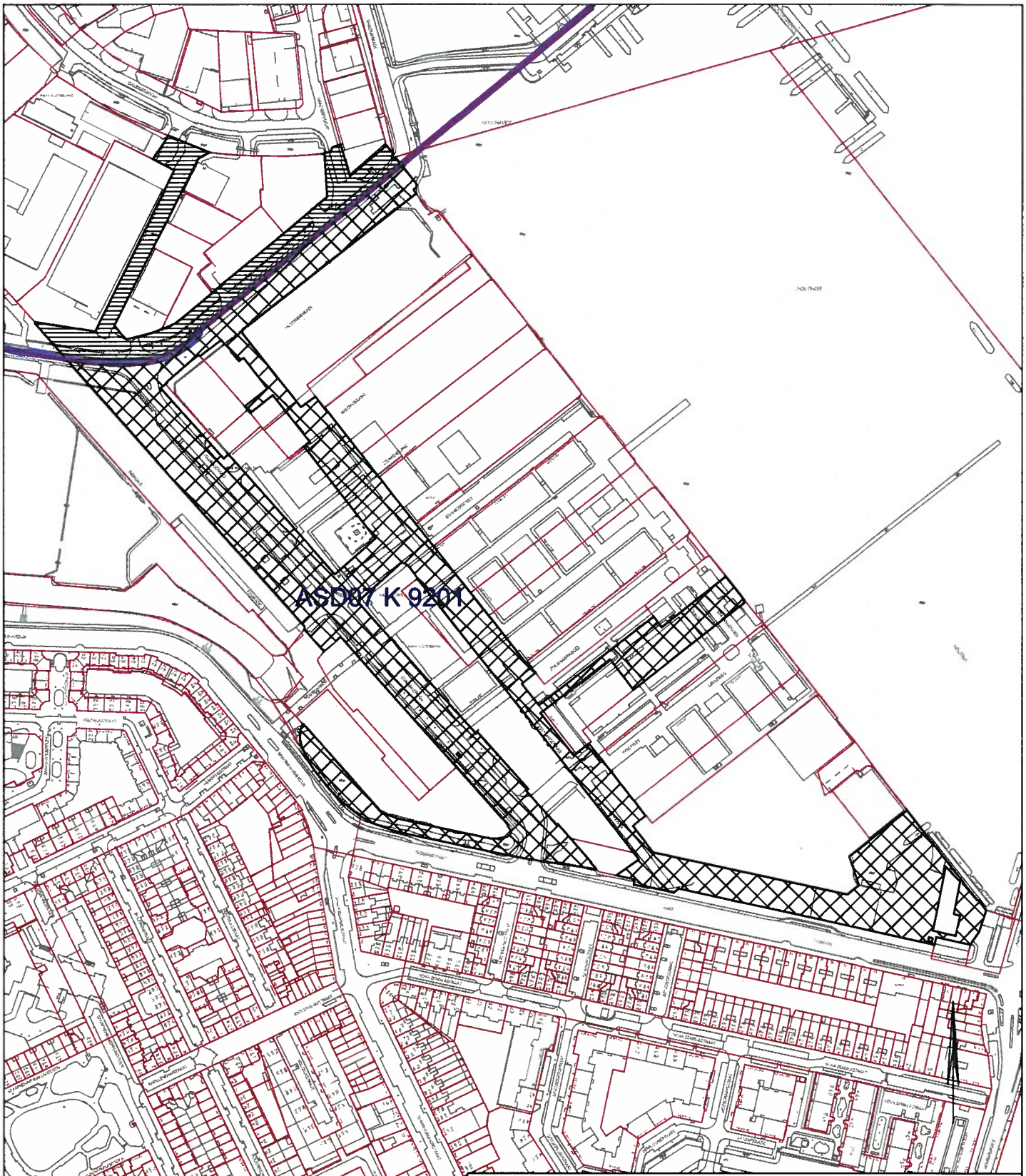

De demarcatielijn is in paars aangegeven.
Het gedeelte binnen de demarcatielijn, groot ca 6.893 m² is met een horizontale arcering aangegeven
Het gedeelte buiten de demarcatielijn, groot ca 41.569 m² is met een kruisarcering aangegeven

onderwerp
Perceel ASD07 K 9201

2013.0401	ME	21-03-2013
projectnummer	getekend	datum
U0300_v01	A3	1:2.500
tekeningnummer	formaat	schaal

Haven Amsterdam

De Ruijterkade 7, 1013 AA Amsterdam
tel: 020 5234500 fax: 020 6209821
www.portofamsterdam.nl

Haven Amsterdam is een bedrijf van de Gemeente Amsterdam

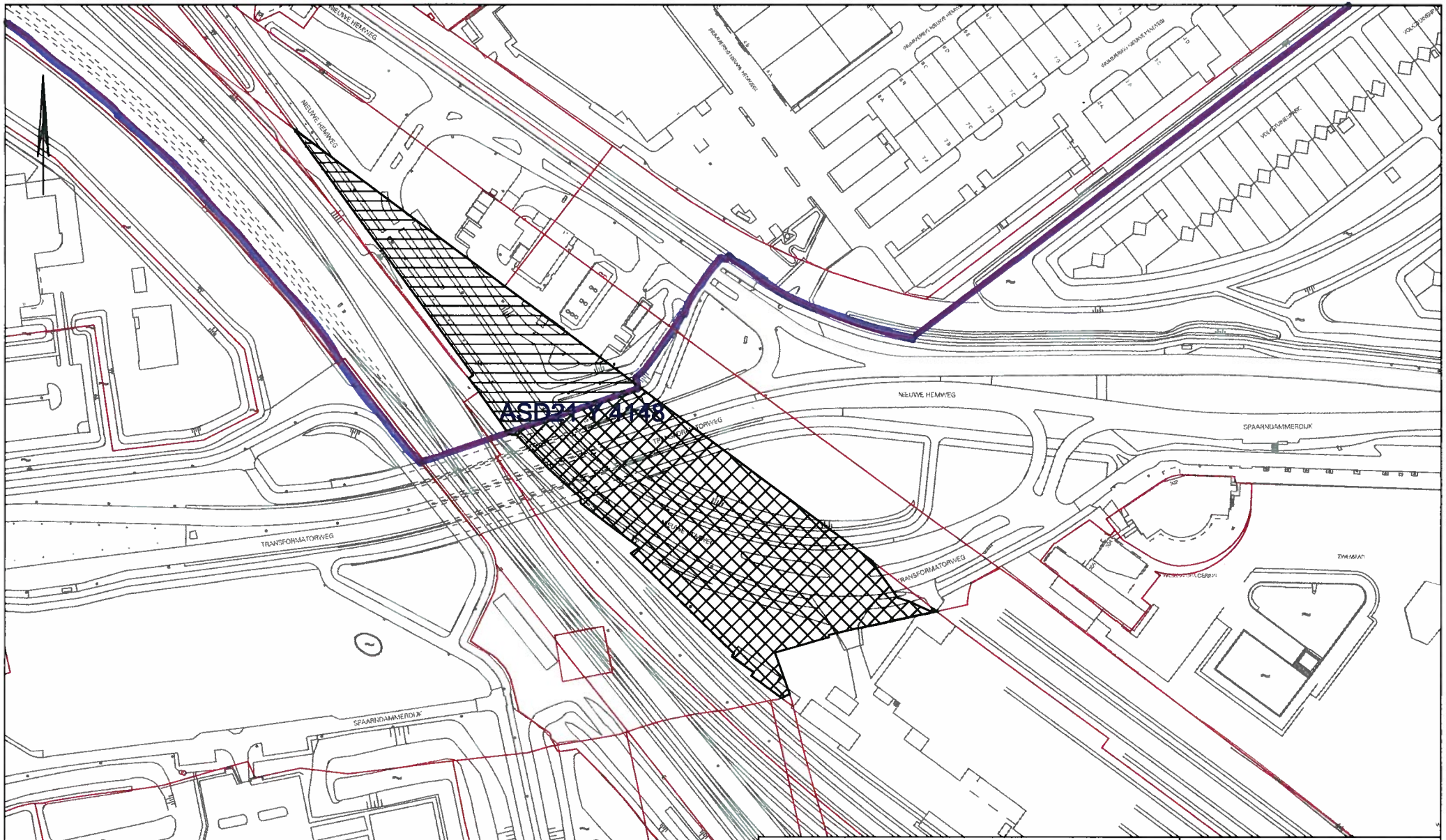

De demarcatielijn is in paars aangegeven.
Het gedeelte binnen de demarcatielijn, groot ca 4.246 m² is met een horizontale arcering aangegeven
Het gedeelte buiten de demarcatielijn, groot ca 8.621 m² is met een kruisarcering aangegeven

onderwerp
Perceel ASD21 Y 4148

2013.0401	ME	20-03-2013
projectnummer	getekend	datum
U0270_v01	A3	1:1.500
tekeningnummer	formaat	schaal

Haven Amsterdam

De Ruijterkade 7, 1013 AA Amsterdam
tel: 020 5234500 fax: 020 6209821
www.portofamsterdam.nl

Haven Amsterdam is een bedrijf van de Gemeente Amsterdam

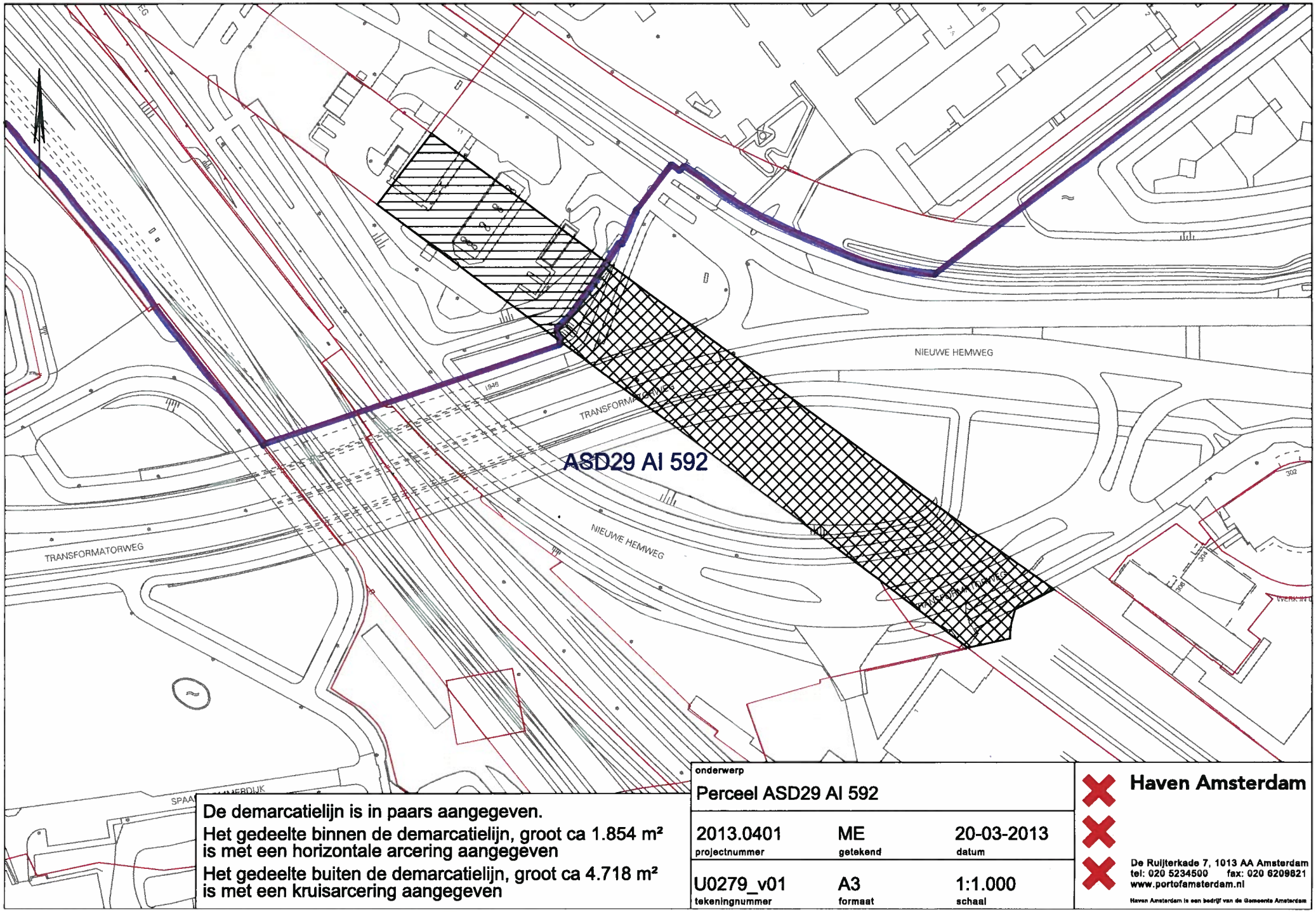

De demarcatielijn is in paars aangegeven.
Het gedeelte binnen de demarcatielijn, groot ca 1.854 m² is met een horizontale arcering aangegeven
Het gedeelte buiten de demarcatielijn, groot ca 4.718 m² is met een kruisarcering aangegeven

onderwerp

Perceel ASD29 AI 592

2013.0401	ME	20-03-2013
projectnummer	getekend	datum
U0279_v01	A3	1:1.000
tekeningnummer	formaat	schaal

Haven Amsterdam

De Ruijterkade 7, 1013 AA Amsterdam
tel: 020 5234500 fax: 020 6209821
www.portofamsterdam.nl

Haven Amsterdam is een bedrijf van de Gemeente Amsterdam

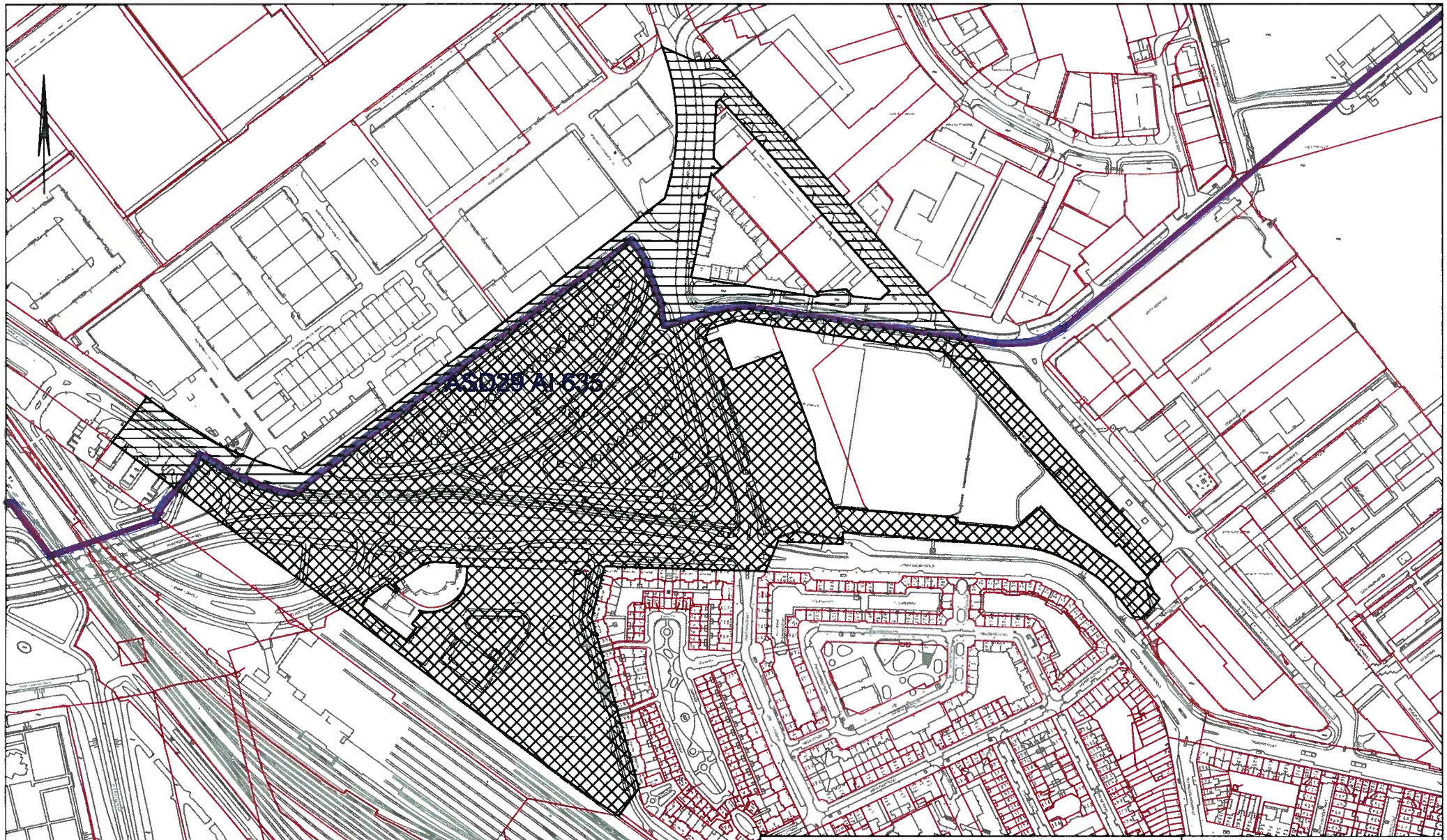

De demarcatielijn is in paars aangegeven.
Het gedeelte binnen de demarcatielijn, groot ca 26.737 m² is met een horizontale arcering aangegeven
Het gedeelte buiten de demarcatielijn, groot ca 120.247 m² is met een kruisarcering aangegeven

onderwerp

Perceel ASD29 AI 635

2013.0401	ME	21-03-2013
projectnummer	getekend	datum
U0280_v01	A3	1:3.000
tekeningnummer	formaat	schaal

Haven Amsterdam

De Ruijterkade 7, 1013 AA Amsterdam
tel: 020 5234500 fax: 020 6209821
www.portofamsterdam.nl

Haven Amsterdam is een bedrijf van de Gemeente Amsterdam

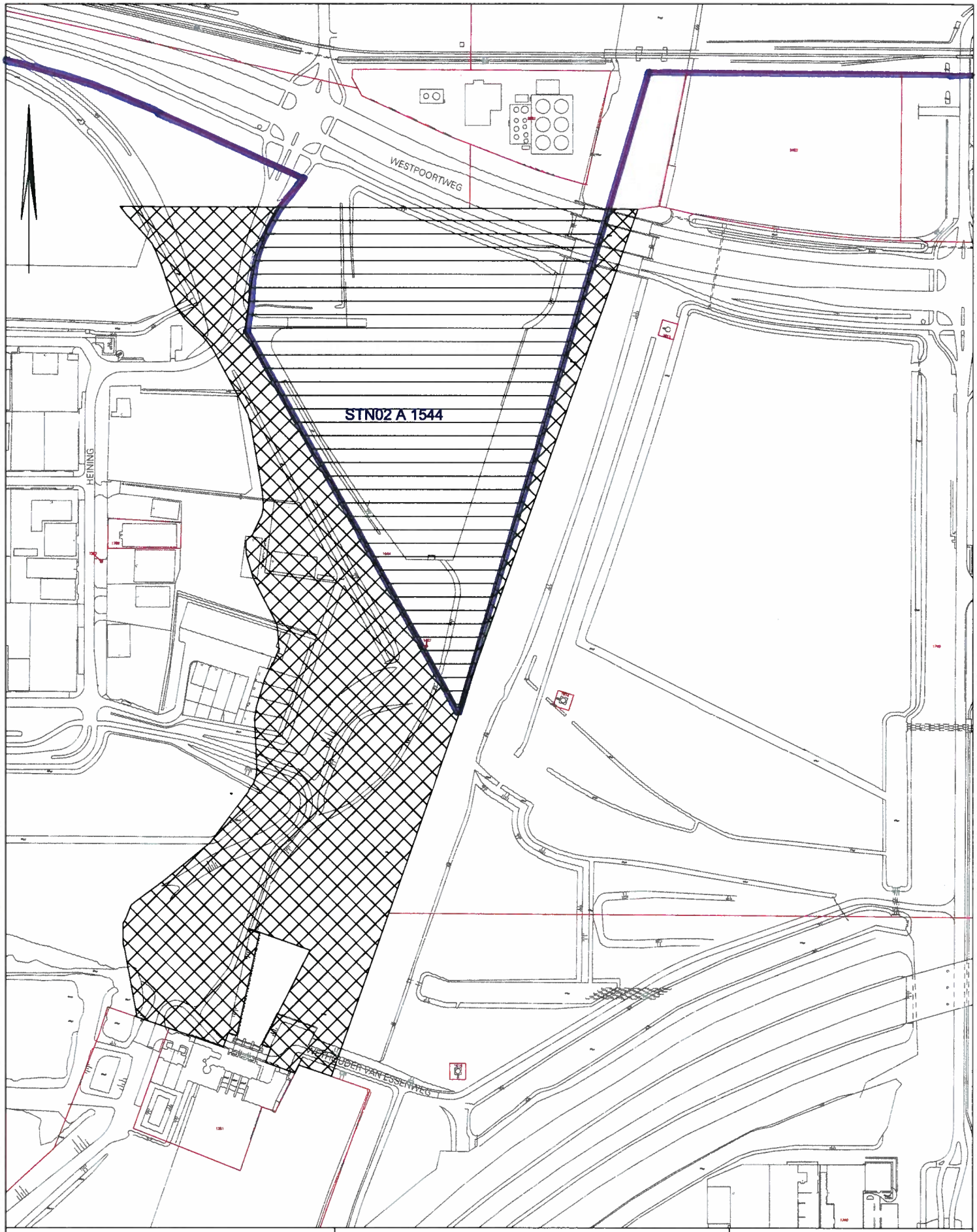

De demarcatielijn is in paars aangegeven.

Het gedeelte binnen de demarcatielijn, groot ca. 57.017 m², is met een horizontale arcering aangegeven.

Het gedeelte buiten de demarcatielijn, groot ca. 69.791 m², is met een kruisarcering aangegeven.

onderwerp

Perceel STN02 A 1544

2013.0401	AW	19-03-2013
projectnummer	getekend	datum
U0281_v01	A3	1:2500
tekeningnummer	formaat	schaal

Haven Amsterdam

De Ruijterkade 7, 1013 AA Amsterdam
tel: 020 5234500 fax: 020 6209821
www.portofamsterdam.nl

Haven Amsterdam is een bedrijf van de Gemeente Amsterdam

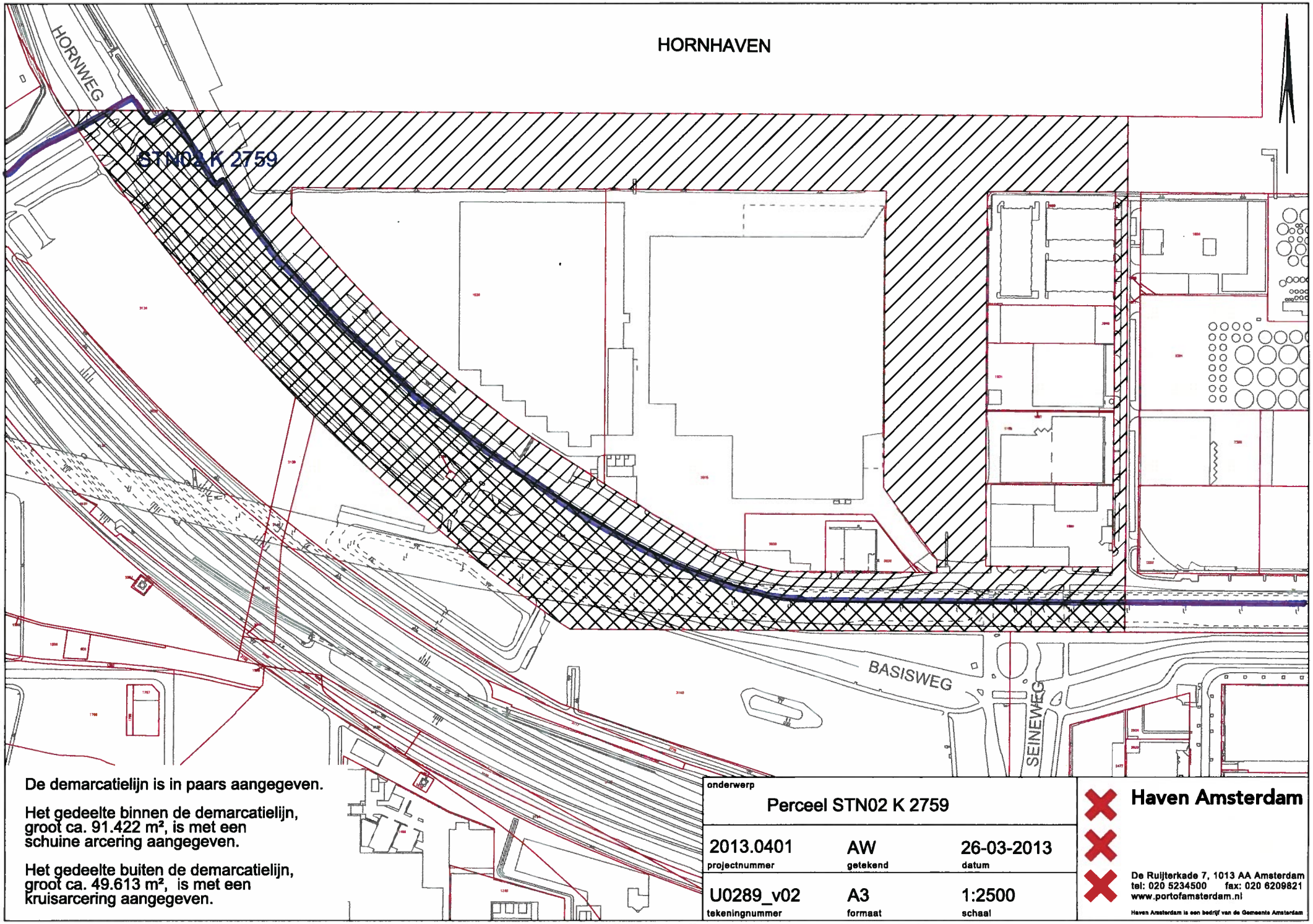

De demarcatielijn is in paars aangegeven.

Het gedeelte binnen de demarcatielijn, groot ca. 91.422 m², is met een schuine arcering aangegeven.

Het gedeelte buiten de demarcatielijn, groot ca. 49.613 m², is met een kruisarcering aangegeven.

onderwerp

Perceel STN02 K 2759

2013.0401	AW	26-03-2013
projectnummer	getekend	datum
U0289_v02	A3	1:2500
tekeningnummer	formaat	schaal

Haven Amsterdam

De Ruijterkade 7, 1013 AA Amsterdam
tel: 020 5234500 fax: 020 6209821
www.portofamsterdam.nl

Haven Amsterdam is een bedrijf van de Gemeente Amsterdam

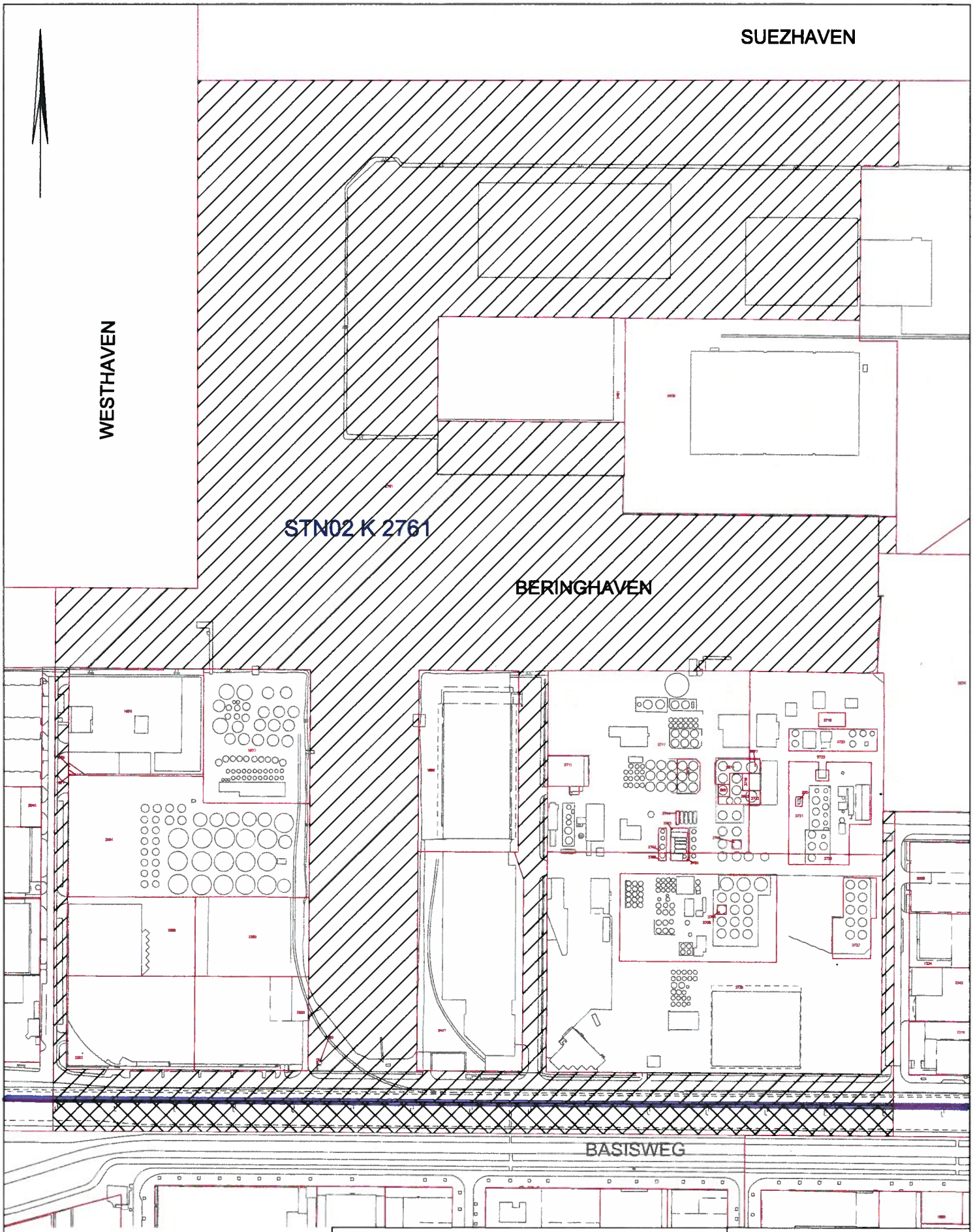

De demarcatielijn is in paars aangegeven.

Het gedeelte binnen de demarcatielijn, groot ca. 239.571 m², is met een schuine arcering aangegeven.

Het gedeelte buiten de demarcatielijn, groot ca. 14.185 m², is met een kruisarcering aangegeven.

onderwerp

Perceel STN02 K 2761

2013.0401	AW	20-03-2013
projectnummer	getekend	datum
U0291_v01	A3	1:2500
tekeningnummer	formaat	schaal

Haven Amsterdam

De Ruijterkade 7, 1013 AA Amsterdam
tel: 020 5234500 fax: 020 6209821
www.portofamsterdam.nl

Haven Amsterdam is een bedrijf van de Gemeente Amsterdam

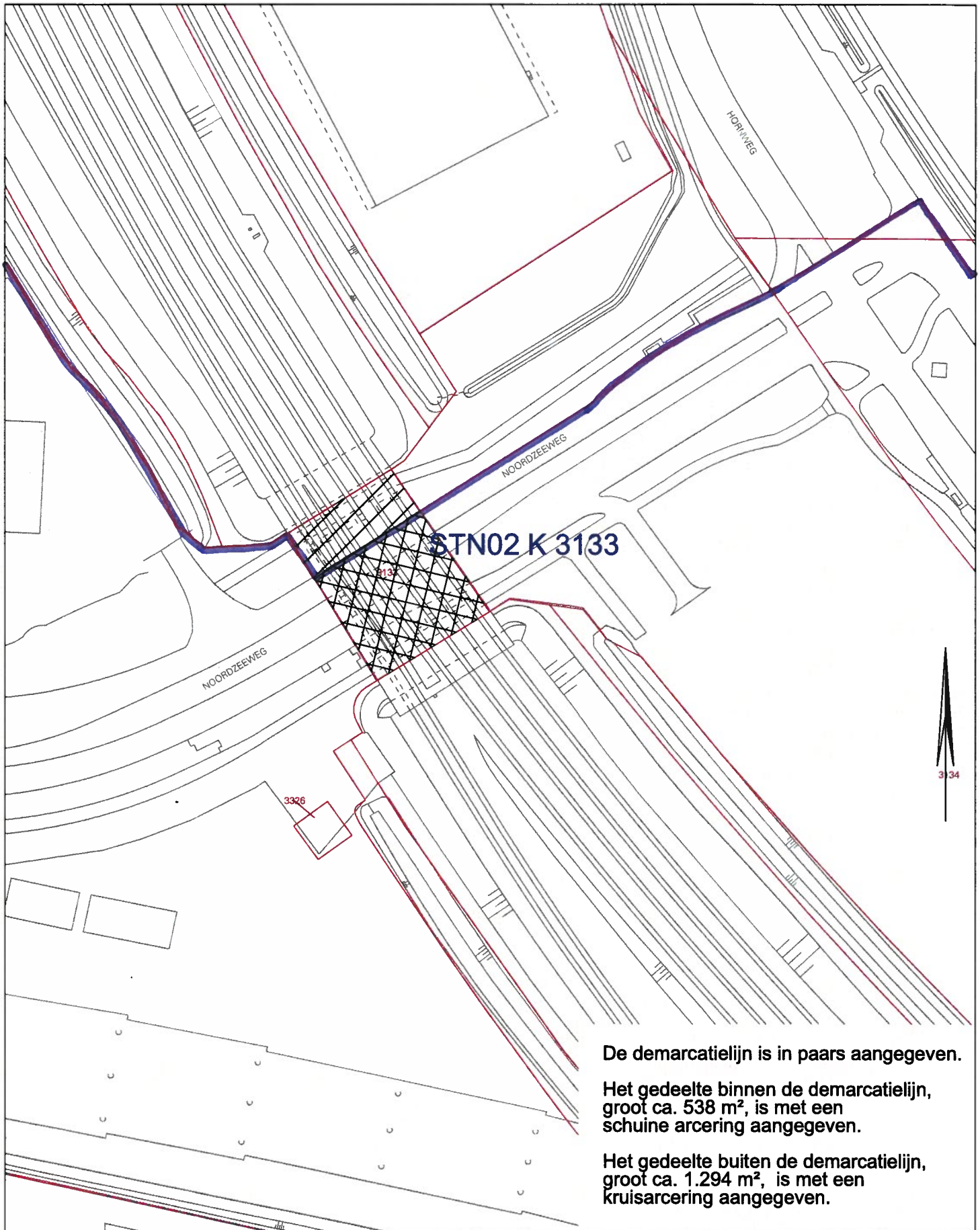

De demarcatielijn is in paars aangegeven.

Het gedeelte binnen de demarcatielijn, groot ca. 538 m², is met een schuine arcering aangegeven.

Het gedeelte buiten de demarcatielijn, groot ca. 1.294 m², is met een kruisarcering aangegeven.

onderwerp

Perceel STN02 K 3133

2013.0401	AW	26-03-2013
projectnummer	getekend	datum
U0287_v02	A3	1:1.000
tekeningnummer	formaat	schaal

Haven Amsterdam

De Ruijterkade 7, 1013 AA Amsterdam
tel: 020 5234500 fax: 020 6209821
www.portofamsterdam.nl

Haven Amsterdam is een bedrijf van de Gemeente Amsterdam

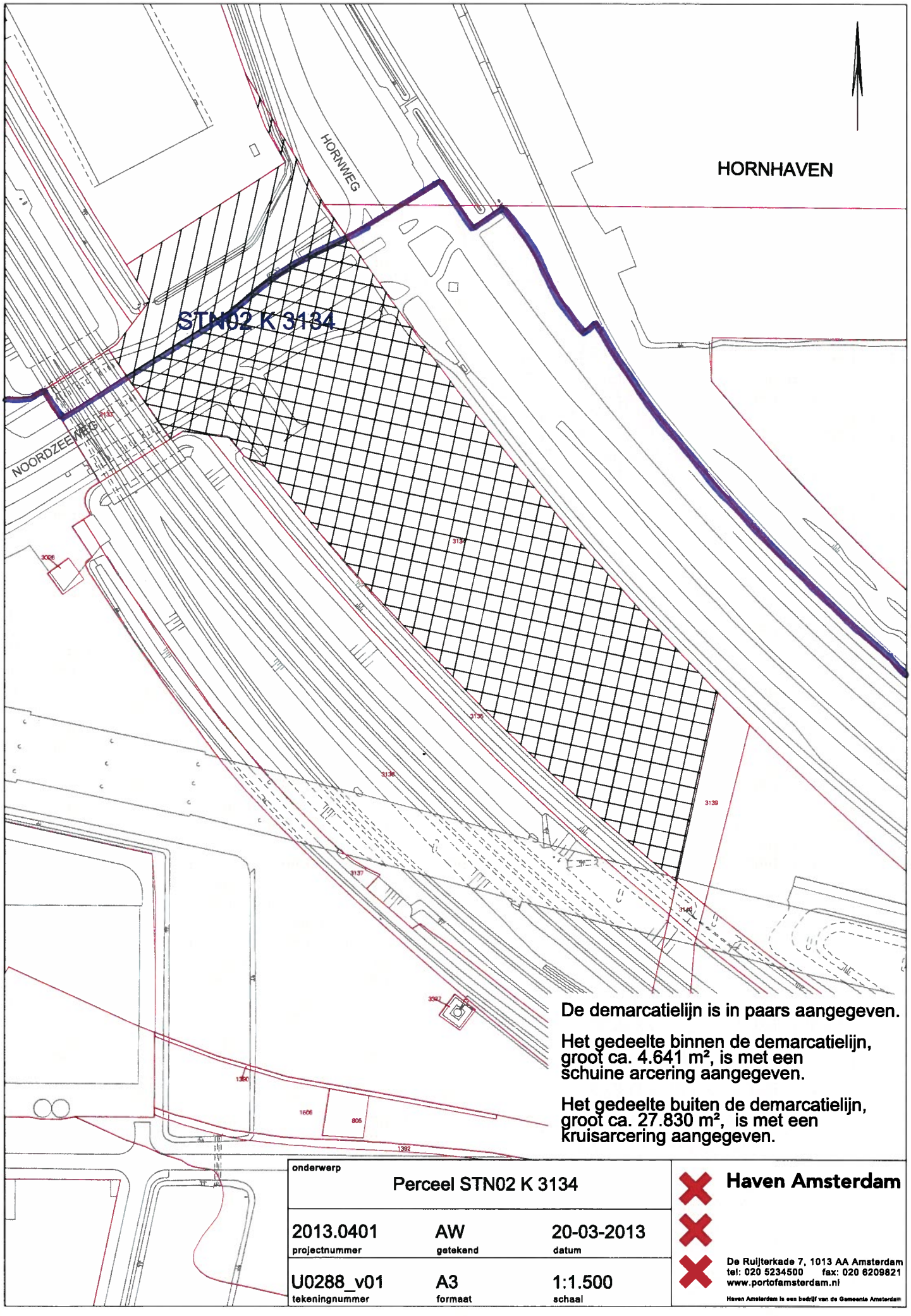

De demarcatielijn is in paars aangegeven.

Het gedeelte binnen de demarcatielijn, groot ca. 4.641 m², is met een schuine arcering aangegeven.

Het gedeelte buiten de demarcatielijn, groot ca. 27.830 m², is met een kruisarcering aangegeven.

onderwerp

Perceel STN02 K 3134

2013.0401	AW	20-03-2013
projectnummer	getekend	datum
U0288_v01	A3	1:1.500
tekeningnummer	formaat	schaal

Haven Amsterdam

De Ruijterkade 7, 1013 AA Amsterdam
tel: 020 5234500 fax: 020 6209821
www.portofamsterdam.nl

Haven Amsterdam is een bedrijf van de Gemeente Amsterdam

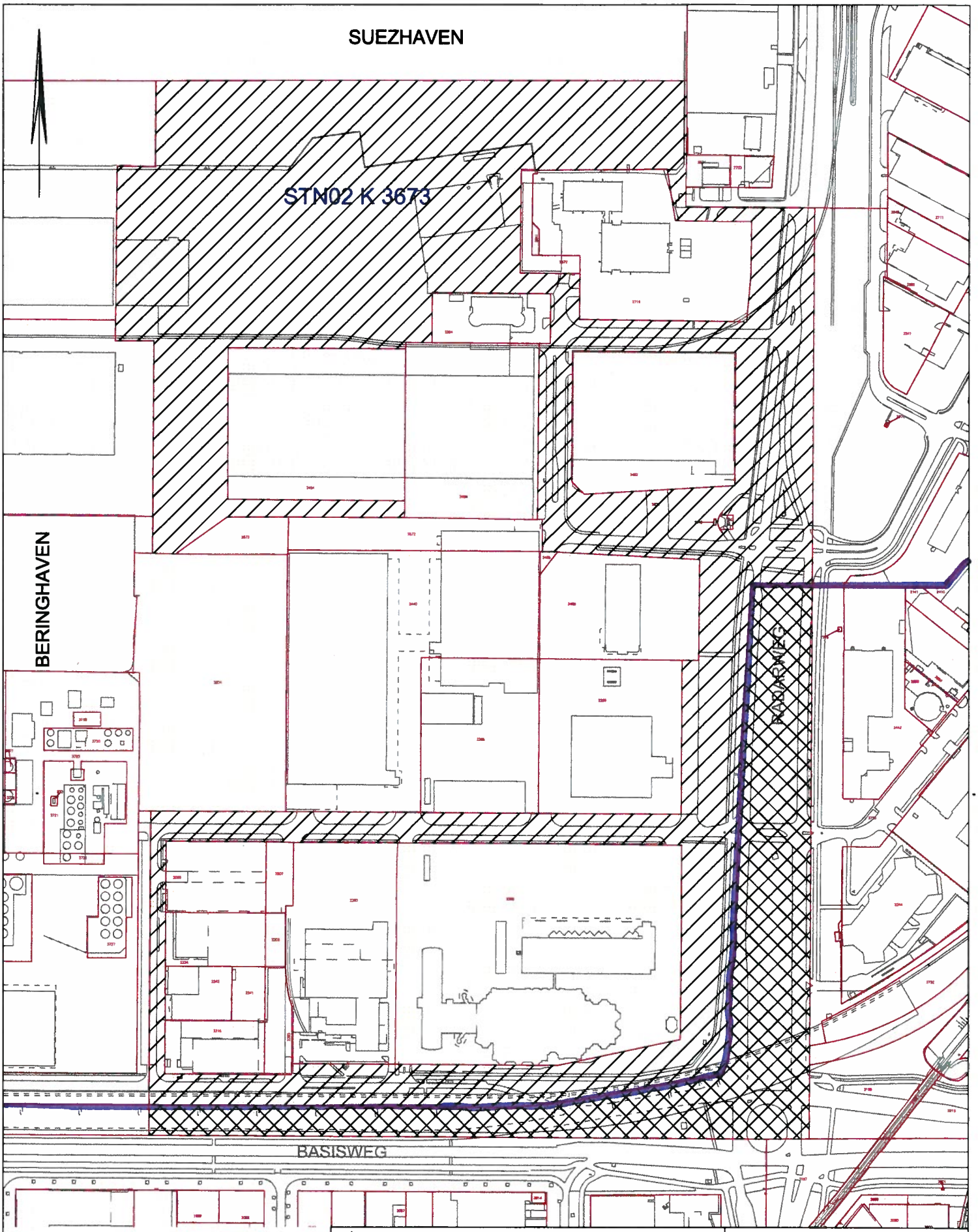

De demarcatielijn is in paars aangegeven.

Het gedeelte binnen de demarcatielijn, groot ca. 141.206 m², is met een schuine arcering aangegeven.

Het gedeelte buiten de demarcatielijn, groot ca. 33.956 m², is met een kruisarcering aangegeven.

onderwerp

Perceel STN02 K 3673

2013.0401	AW	20-03-2013
projectnummer	getekend	datum
U0292_v01	A3	1:2500
tekeningnummer	formaat	schaal

Haven Amsterdam

De Ruijterkade 7, 1013 AA Amsterdam
tel: 020 5234500 fax: 020 6209821
www.portofamsterdam.nl

Haven Amsterdam is een bedrijf van de Gemeente Amsterdam

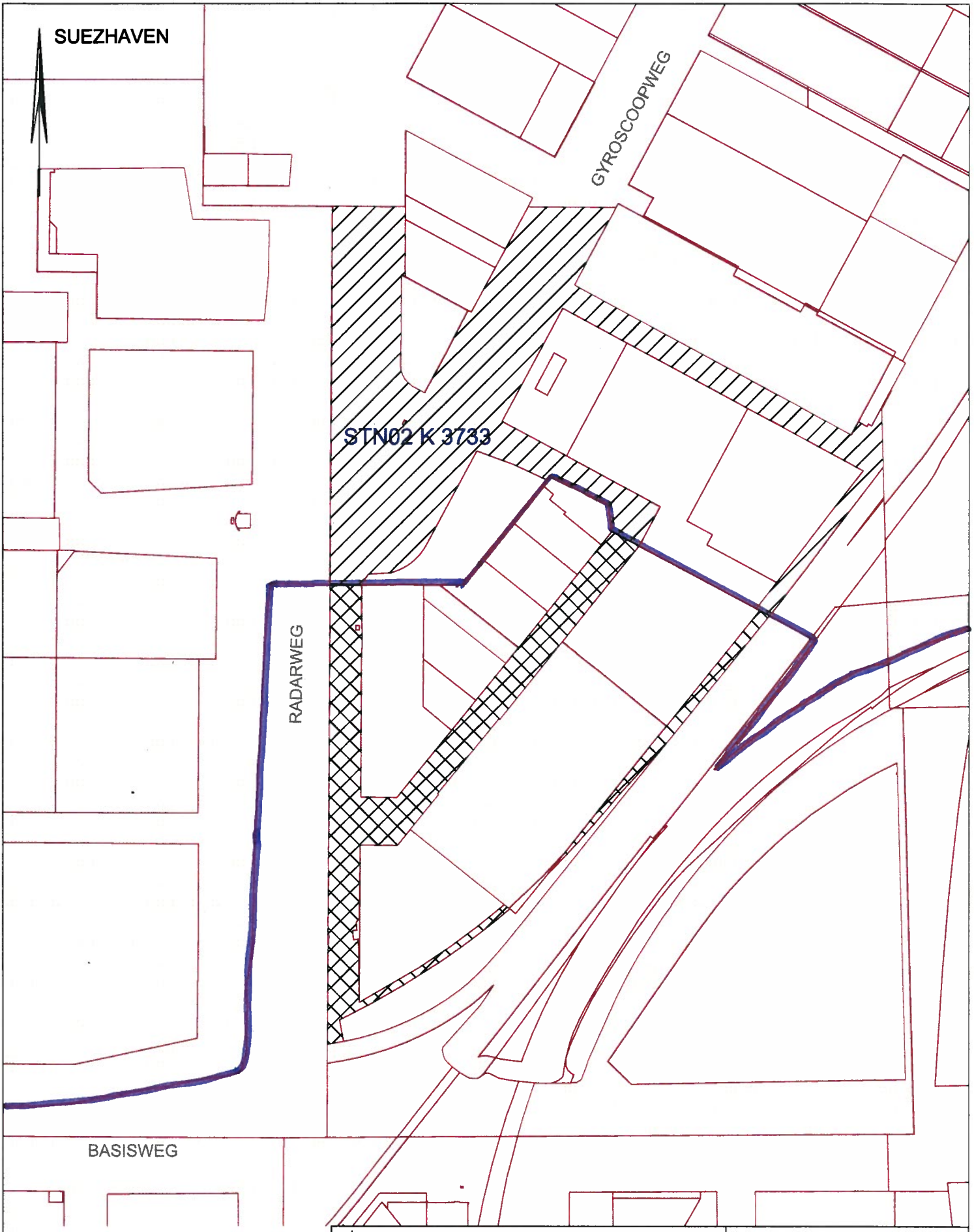

De demarcatielijn is in paars aangegeven.

Het gedeelte binnen de demarcatielijn, groot ca. 40.190 m², is met een schuine arcering aangegeven.

Het gedeelte buiten de demarcatielijn, groot ca. 17.020 m², is met een kruisarcering aangegeven.

onderwerp

Perceel STN02 K 3733

2013.0401	AW	20-03-2013
projectnummer	getekend	datum
U0293_v01	A3	1:2500
tekeningnummer	formaat	schaal

Haven Amsterdam

De Ruijterkade 7, 1013 AA Amsterdam
tel: 020 5234500 fax: 020 6209821
www.portofamsterdam.nl

Haven Amsterdam is een bedrijf van de Gemeente Amsterdam

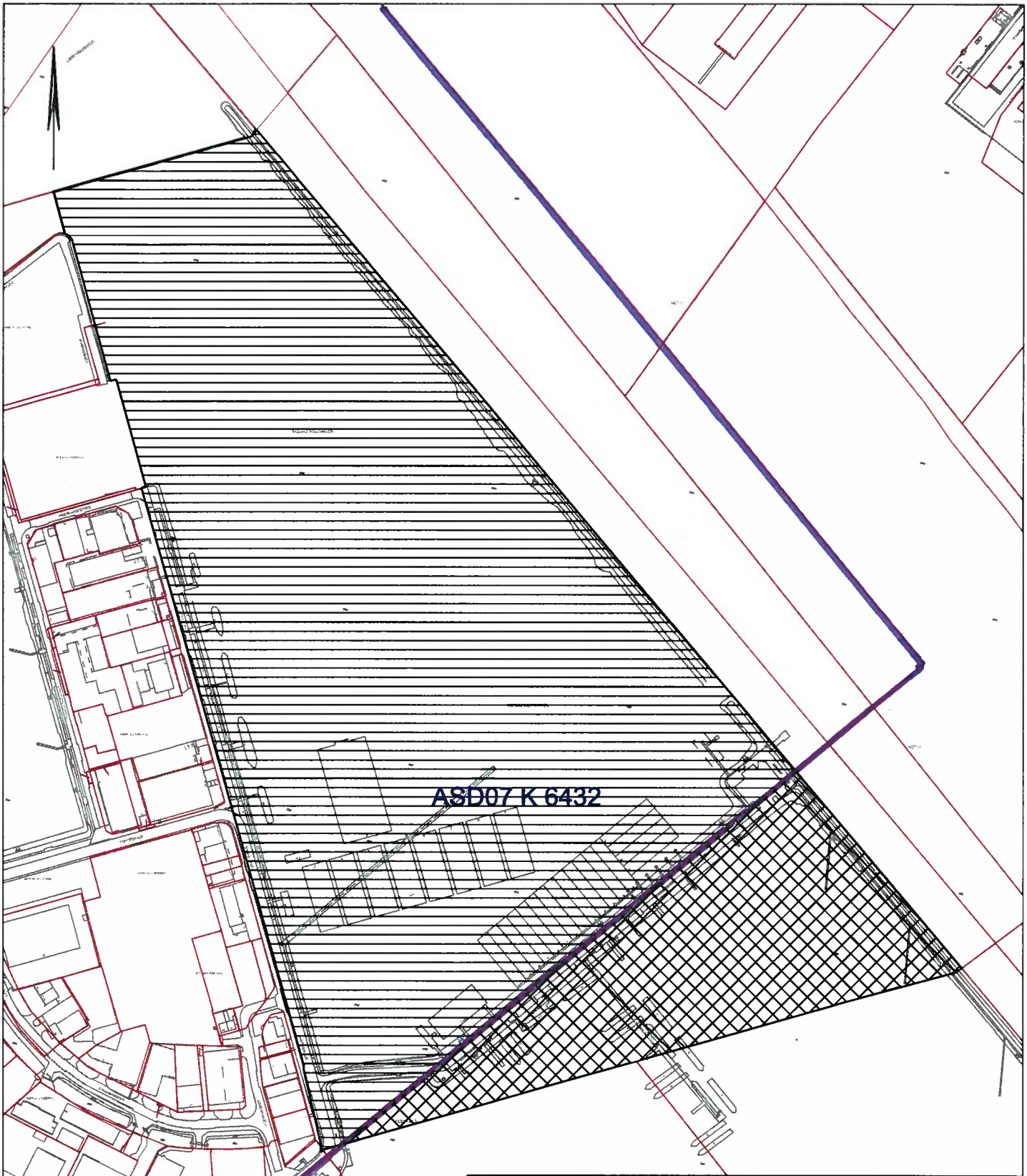

De demarcatielijn is in paars aangegeven.
Het gedeelte binnen de demarcatielijn, groot ca 236.453 m² is met een horizontale arcering aangegeven
Het gedeelte buiten de demarcatielijn, groot ca 50.498 m² is met een kruisarcering aangegeven

onderwerp
Perceel ASD07 K 6432

2013.0401	ME	19-03-2013
projectnummer	getekend	datum
U0266_v01	A3	1:3.000
tekeningnummer	formaat	schaal

Haven Amsterdam

De Ruijterkade 7, 1013 AA Amsterdam
tel: 020 5234500 fax: 020 6209821
www.portofamsterdam.nl
Haven Amsterdam is een bedrijf van de Gemeente Amsterdam

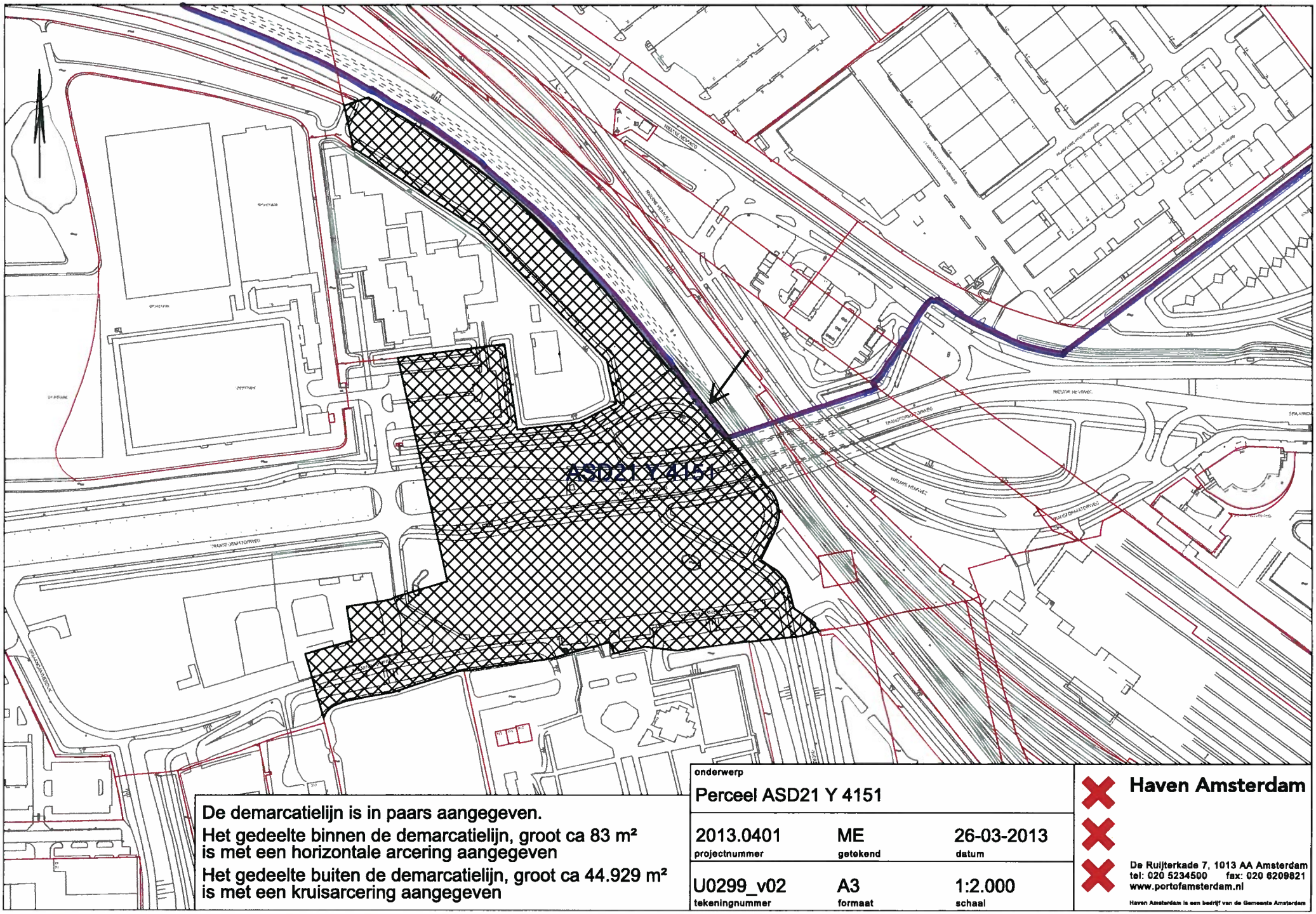

De demarcatielijn is in paars aangegeven.
Het gedeelte binnen de demarcatielijn, groot ca 83 m² is met een horizontale arcering aangegeven
Het gedeelte buiten de demarcatielijn, groot ca 44.929 m² is met een kruisarcering aangegeven

onderwerp
Perceel ASD21 Y 4151

2013.0401	ME	26-03-2013
projectnummer	getekend	datum
U0299_v02	A3	1:2.000
tekeningnummer	formaat	schaal

Haven Amsterdam

De Ruijterkade 7, 1013 AA Amsterdam
tel: 020 5234500 fax: 020 6209821
www.portofamsterdam.nl

Haven Amsterdam is een bedrijf van de Gemeente Amsterdam

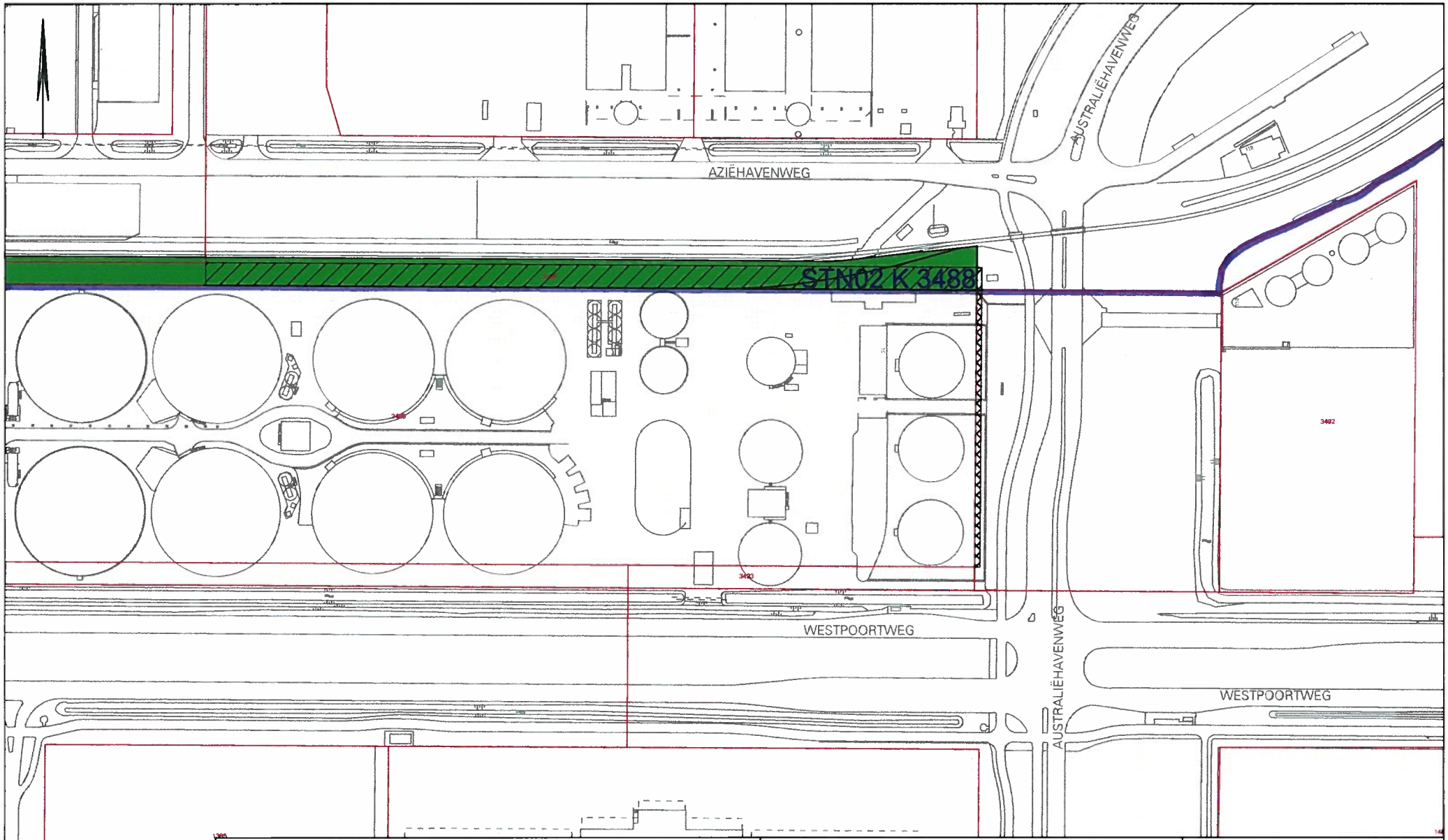

De demarcatielijn is in paars aangegeven.

Het gedeelte binnen de demarcatielijn, groot ca. 3.094 m² is met een schuine arcering aangegeven

Het gedeelte buiten de demarcatielijn, groot ca 245 m² is met een kruisarcering aangegeven

De terreinen uitgegeven in erfpacht zijn aangegeven met groen

onderwerp

Perceel STN02 K 3488

2013.0401	AW	26-03-2013
projectnummer	getekend	datum
U0285_v02	A3	1:1.500
tekeningnummer	formaat	schaal

Haven Amsterdam

De Ruijterkade 7, 1013 AA Amsterdam
tel: 020 5234500 fax: 020 6209821
www.portofamsterdam.nl

Haven Amsterdam is een bedrijf van de Gemeente Amsterdam

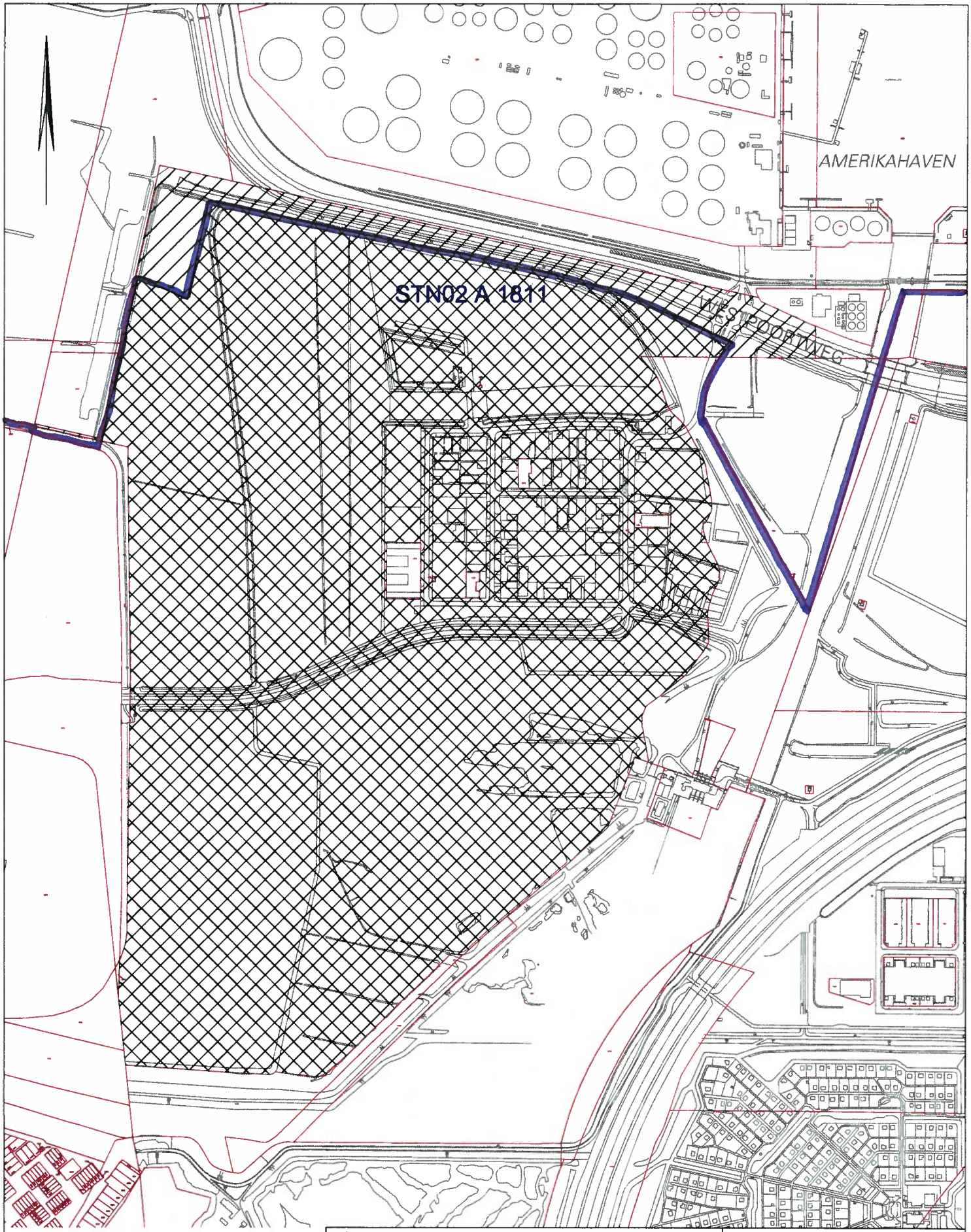

De demarcatielijn is in paars aangegeven.

Het gedeelte binnen de demarcatielijn, groot ca. 56.315 m², is met een schuine arcering aangegeven.

Het gedeelte buiten de demarcatielijn, groot ca. 873.810 m², is met een kruisarcering aangegeven.

onderwerp

Perceel STN02 A 1811

2013.0401	AW	19-03-2013
projectnummer	getekend	datum
U0282_v01	A3	1:5000
tekeningnummer	formaat	schaal

Haven Amsterdam

De Ruijterkade 7, 1013 AA Amsterdam
tel: 020 5234500 fax: 020 6209821
www.portofamsterdam.nl

Haven Amsterdam is een bedrijf van de Gemeente Amsterdam

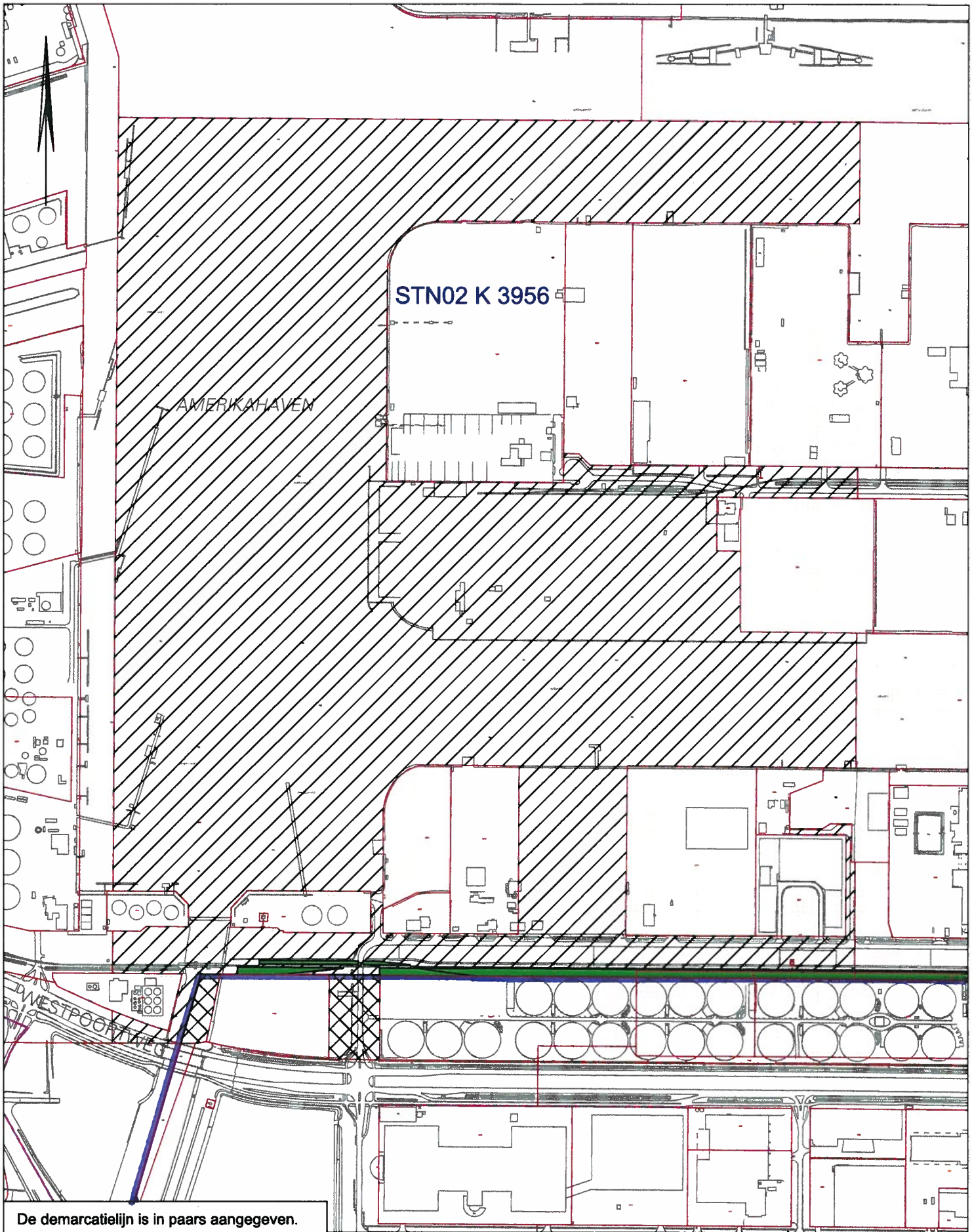

De demarcatielijn is in paars aangegeven.

Het gedeelte binnen de demarcatielijn, groot ca. 953.822 m², is met een schuine arcering aangegeven.

Het gedeelte buiten de demarcatielijn, groot ca. 12.700 m², is met een kruisarcering aangegeven.

De terreinen uitgegeven in erfpacht zijn aangegeven met groen

onderwerp

Perceel STN02 K 3956

2013.0401 projectnummer	AW getekend	26-03-2013 datum
U0284_v02 tekeningnummer	A3 formaat	1:5000 schaal

Haven Amsterdam

De Ruijterkade 7, 1013 AA Amsterdam
tel: 020 5234500 fax: 020 6209821
www.portofamsterdam.nl

Haven Amsterdam is een bedrijf van de Gemeente Amsterdam

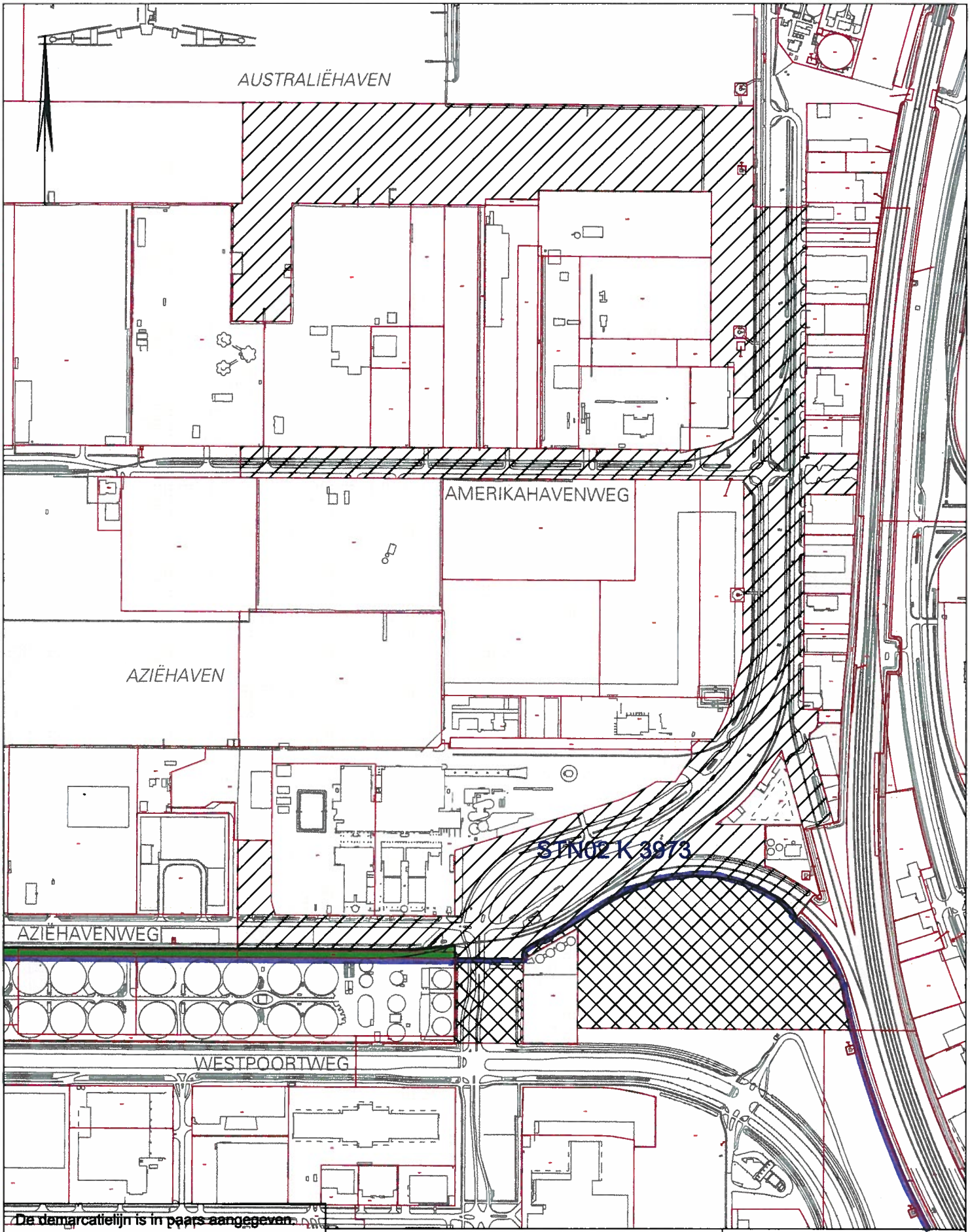

De demarcatielijn is in paars aangegeven.

Het gedeelte binnen de demarcatielijn, groot ca. 359.263 m², is met een schuine arcering aangegeven.

Het gedeelte buiten de demarcatielijn, groot ca. 89.424 m², is met een kruisarcering aangegeven.

De terreinen uitgegeven in erfpacht zijn aangegeven met groen

onderwerp

Perceel STN02 K 3973

2013.0401	AW	26-03-2013
projectnummer	getekend	datum
U0286_v02	A3	1:5000
tekeningnummer	formaat	schaal

Haven Amsterdam

De Ruijterkade 7, 1013 AA Amsterdam
tel: 020 5234500 fax: 020 6209821
www.portofamsterdam.nl

Haven Amsterdam is een bedrijf van de Gemeente Amsterdam

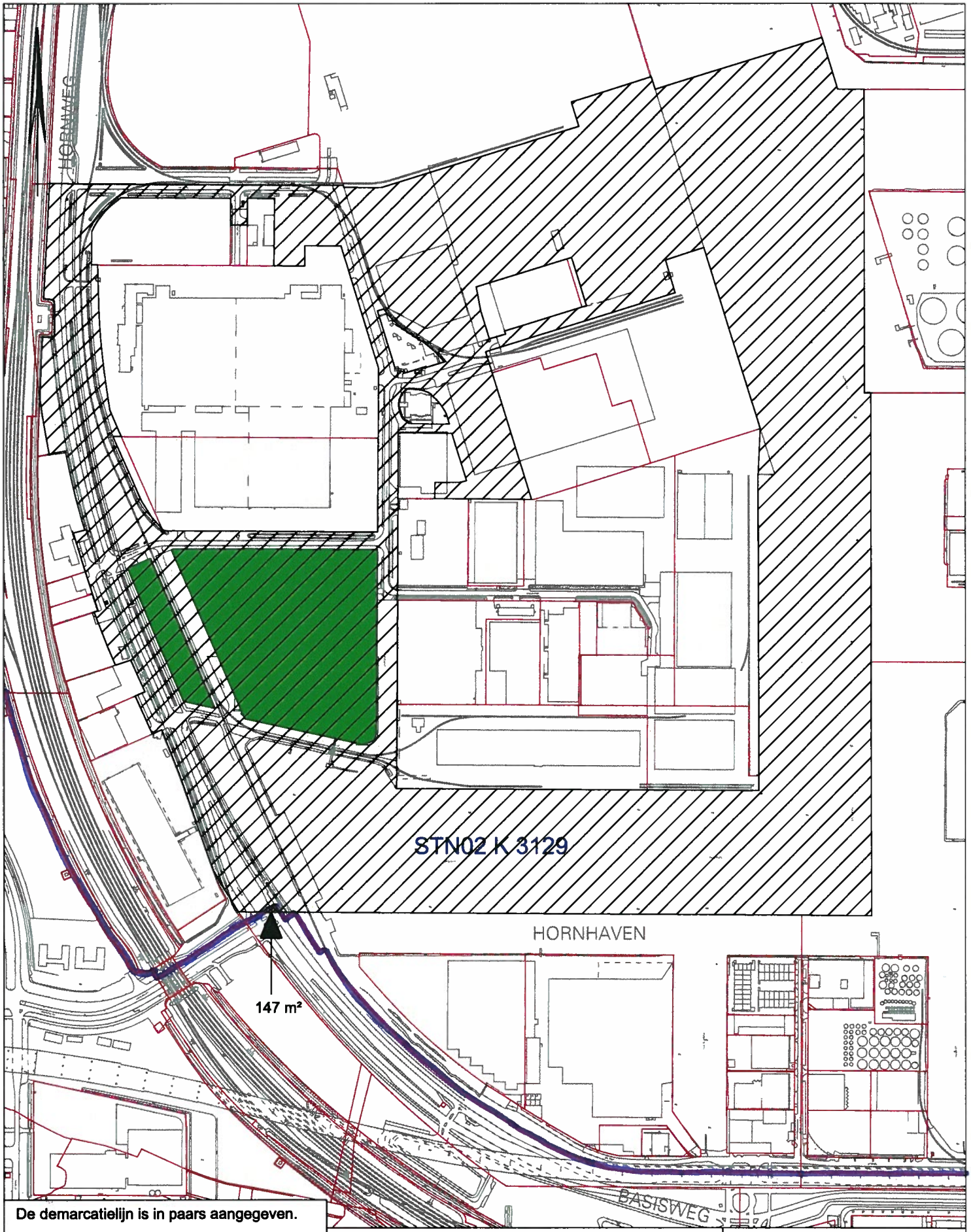

De demarcatielijn is in paars aangegeven.

Het gedeelte binnen de demarcatielijn, groot ca. 775.726 m², is met een schuine arcering aangegeven.

Het gedeelte buiten de demarcatielijn, groot ca. 147 m², is met een kruisarcering aangegeven.

De terreinen uitgegeven in erfpacht zijn aangegeven met groen

onderwerp

Perceel STN02 K 3129

2013.0401	AW	26-03-2013
projectnummer	getekend	datum
U0290_v02	A3	1:5000
tekeningnummer	formaat	schaal

Haven Amsterdam

De Ruijterkade 7, 1013 AA Amsterdam
tel: 020 5234500 fax: 020 6209821
www.portofamsterdam.nl

Haven Amsterdam is een bedrijf van de Gemeente Amsterdam

Ondergetekende, bewaarder van het kadaster en de openbare registers, verklaart dat dit stuk in elektronische vorm in bewaring is genomen onder depotnummer 20130327000035, d.d. 27-03-2013
Een elektronisch document met voornoemde inhoud was gewaarmerkt met een digitale handtekening, die blijkens bijbehorend certificaat van Getronics CSP Organisatie CA - G2 met nummer 4E0CA4D0748D0C7EE9AA58242A32EC19 toebehoort aan Arief A. van Rhee.
De bewaarder
Mr. B.H.J. Roes

Verklaring:
Het voorgaande stuk is ingeschreven ten kantore van de Dienst voor het Kadaster en de Openbare Registers op 03-04-2013 om 09:00 in register Onroerende Zaken Hyp4 in deel 62747 nummer 36.
Een elektronisch document met voornoemde inhoud was gewaarmerkt met een digitale handtekening, die blijkens bijbehorend certificaat van Getronics CSP Organisatie CA - G2 met nummer 4E0CA4D0748D0C7EE9AA58242A32EC19 toebehoort aan Arief A. van Rhee.
Werd aangevuld met depotnummer(s) 20130327000035.
Naam bewaarder: Mr. B.H.J. Roes.