[redacted]

Van: [redacted] namens [redacted]
Verzonden: woensdag 8 september 2021 13:10
Aan: [redacted]@over-gemeenten.nl'; [redacted]@waterland.nl'; [redacted]@landsmeer.nl'; [redacted]@Zaanstad.nl'; [redacted]@zaanstad.nl'; [redacted]@diemen.nl'; [redacted]@diemen.nl' [redacted]@ouder-amstel.nl'; [redacted]@derondevenen.nl'; [redacted]@gooisemeren.nl'; [redacted];
CC: [redacted]; [redacted]; [redacted]; [redacted]; [redacted]
Onderwerp: (Gem. Adam) - Raadsinformatiebrief Reflectiefase RES d.d. 7 september 2021
Bijlagen: 210907_Getekende_Raadsbrief gemeenteraad reflectiefase.pdf

Beste collega's,

Voor jullie info gaat hierbij een kopie van de raadsinformatiebrief d.d. 7 september 2021 over de **Reflectiefase RES 1.0 NHZ**. Met deze brief informeert het college van B&W van Amsterdam de gemeenteraad van Amsterdam over de invulling en het proces van deze fase.

Met vriendelijke groet,

[redacted]
Coördinator RES Amsterdam
Afdeling Duurzaamheid
Team Bedrijven, Energiebronnen en Infrastructuur (BEI)
Gemeente Amsterdam
E [redacted]@amsterdam.nl
T. +31 [redacted]

Gemeente Amsterdam

Raadsinformatiebrief

Aan:	De leden van de gemeenteraad van Amsterdam
Datum	7 september 2021
Portefeuille(s)	Duurzaamheid en Circulaire economie
Portefeuillehouder(s):	Marieke van Doorninck
Behandeld door	[redacted], Ruimte en duurzaamheid, [redacted]@amsterdam.nl
Onderwerp	Invulling reflectiefase RES

Geachte leden van de gemeenteraad,

Op 27 mei jl. heeft de gemeenteraad ingestemd met de Regionale Energiestrategie 1.0 Noord-Holland Zuid (RES 1.0 NHZ). Uw raad heeft tijdens de bespreking van de zoekgebieden voor windenergie kennisgenomen van het instellen van een reflectiefase.

De reflectiefase is opgezet om tegemoet te komen aan de brede behoefte om mee te doen en te denken over de komst van windturbines in Amsterdam. De reflectiefase heeft als doel om te luisteren naar de verschillende zorgen en behoeften van een brede groep belanghebbenden. Deze worden geïnventariseerd, vastgelegd en hanteerbaar gemaakt voor de gemeenteraad. Ook de gezondheidseffectanalyse wordt verder vorm gegeven. Bij het bespreken van de RES 1.0 is toegezegd om u hierover zo snel mogelijk nader te informeren.

Aanleiding en doel reflectiefase

Amsterdam staat voor een grote opgave. In onze toch al volle, groeiende stad moeten we ruimte maken voor een ingrijpende transitie. Het recente rapport van het Intergovernmental Panel for Climate Change (IPCC) uit augustus 2021 laat geen twijfel erover bestaan: de opwaarming van de aarde is volop in gang en overal op de wereld voelbaar[1]. De tijd dringt om de uitstoot van schadelijk broeikasgas nog te kunnen beperken. Daarom moeten we de overstap maken van fossiele brandstoffen naar duurzame groene, energiebronnen. Als grote stad moeten wij de verantwoordelijkheid nemen om zelf alles te doen wat binnen onze mogelijkheden ligt.

Dit is een ingrijpende transitie. Stappen die we in deze transitie zetten, zullen wij voelen. Omdat we anders moeten gaan koken, omdat onze huizen moeten worden aangepast, omdat er windturbines in de buurt van onze woonomgeving komen. Als gemeentebestuur gaan we alles eraan te doen om de negatieve effecten van deze transitie zo beperkt mogelijk te houden.

Amsterdam heeft een ambitie om ongeveer 17 extra windturbines van 3 MW te bouwen in 2030 (127 MW windenergie totaal). Dat is het uitgangspunt voor de RES en daarmee ook voor de reflectiefase. We gaan onderzoeken hoe we de windturbines kunnen realiseren en daarbij zullen we geen onaanvaardbare risico's nemen. Dit doen we door onderzoeken naar geluid en

[1] https://www.ipcc.ch/report/ar6/wg1/

gezondheid, natuur en ruimte, onder ander met een milieueffectrapportage en met een gezondheidseffectanalyse. En met een afwegingskader als resultaat uit de reflectiefase. Verderop in deze brief meer daarover.

De betrokkenheid van onze inwoners is niet alleen wenselijk, maar ook onmisbaar. De energietransitie kan pas succesvol zijn als wij die samen vormgeven. Dat betekent dat iedereen in de stad die gehoord wíl worden ook gehoord kán worden. Niet alles hoeft tijdens deze fase, ook na de reflectiefase is volop ruimte om gehoord te worden en mee te praten. In deze brief wordt u geïnformeerd over de aanpak van de reflectiefase op hoofdlijnen. Hiervoor is inbreng opgehaald bij een groot aantal belanghebbenden[2]. Ik zal u periodiek blijven informeren.

Reflectiefase als extra stap in het proces
De reflectiefase is een extra stap in het traject naar de realisatie van nieuwe windenergie in de stad. Amsterdam geeft ermee invulling aan de grote behoefte aan meer participatie. Pas na de reflectiefase volgt het proces waarin initiatiefnemers per gebied samen met Amsterdammers en inwoners van buurgemeenten de participatiestappen uitwerken in een participatieplan. Na goedkeuring van het participatieplan door het college start de voorbereiding van concrete plannen en projecten inclusief benodigde onderzoeken, waaronder de milieueffectrapportage en gezondheidseffectanalyse. Pas na afronding van alle onderzoeken verleent de gemeente al dan niet toestemming voor de realisatie van de windturbines. Die besluitvorming moet voor januari 2025 afgerond zijn.

Drie producten: afwegingskader, richtlijnen voor participatie en richtlijnen voor governance (sturing)
Op dit moment ziet het college drie producten als resultaat van de reflectiefase. Deze producten worden voor besluitvorming aan de gemeenteraad voorgelegd en bieden een kader voor de verdere besluitvorming over windturbines.

1. Een *afwegingskader*: dit kader bevat informatie op stedelijk en lokaal niveau (per zoekgebied) die een rol moet spelen bij de besluitvorming over concrete locaties in de zoekgebieden. De behoeften en zorgen van bewoners maken hier deel van uit, evenals de elementen voor een goede gezondheidseffectanalyse. Dit afwegingskader moet het bestuur helpen om een zo goed mogelijke afweging te maken in het vervolgproces.

2. *Richtlijnen voor participatie:* deze richtlijnen geven aan hoe belanghebbenden ná de reflectiefase betrokken moeten worden en bevatten "spelregels" voor o.a. belanghebbenden, initiatiefnemers, gemeente en RES-partners voor het opstellen van

[2] Vertegenwoordigers van volgende organisaties hebben input geleverd: Windalarm, JongRES, bezorgde (para)medici, volkstuinen, woonbootbewoners, energie-coöperaties Amsterdam Wind, Stadsecoloog, GGD, Natuur- en Milieufederatie Noord-Holland, Spaar het Gein/ Driemond. Ook hebben volgende partnerorganisaties van de RES en medeoverheden input gegeven: buurgemeenten (Zaandam, Oostzaan, Landsmeer, Waterland, Diemen, Gooise Meren, Ronde Venen, Ouder Amstel) RES partners NHZ (Liander, Waternet, RES NHZ), Provincie NH, Haven Amsterdam, andere beleidsafdelingen gemeente Amsterdam en de stadsdelen Amsterdam Noord, Oost, Zuidoost en Nieuw-West.

een participatieplan in de projectvoorbereidingsfase en de realisatiefase. Deze richtlijnen worden gemaakt als voorbereiding op de volgende fasen.

De gemeente laat op verzoek van uw raad een evaluatie uitvoeren over de participatie tot nu toe. Dit rapport wordt apart aangeboden aan de raad en de inzichten uit deze evaluatie worden meegenomen in de richtlijnen voor participatie.

3. *Richtlijnen voor samenwerking en sturing:* deze richtlijnen beschrijven de rol van de gemeente en de aard van samenwerking sturing bij de ontwikkeling van windenergie. Deze richtlijnen geven informatie over de verhoudingen en afstemming tussen RES-partners en medeoverheden zoals buurgemeenten, stadsdelen, provincie en RES organisatie. En zij geven informatie over de relatie van de gemeente met de initiatiefnemers en met belanghebbenden. Ook deze richtlijnen worden gemaakt als voorbereiding op de volgende fasen.

Activiteiten in de reflectiefase
Om tot de producten als resultaat van de reflectiefase te komen, vinden er verschillende activiteiten plaats. In het najaar worden Amsterdammers, inwoners van buurgemeenten en andere belanghebbenden uitgenodigd om hieraan deel te nemen, zowel fysiek[3] als digitaal. De gemeente organiseert de volgende activiteiten:

- Een online raadpleging volgens de methodiek 'participatieve waardenevaluatie' ;
- Een onderzoek naar de leefomgeving in de verschillende zoekgebieden door middel van 'context mapping' waarmee de zoekgebieden in kaart en beeld gebracht worden;
- Verdiepende verkenningen op de thema's gezondheid, natuur en ruimtelijke kwaliteit;
- Een evaluatie van het participatieproces tot nu toe.

Alle Amsterdammers en inwoners van buurgemeenten die dat willen kunnen meepraten en input geven tijdens de activiteiten. Belangengroepen worden uitgenodigd om hun behoeftes en zorgen in te brengen. Ook is er mogelijkheid om mee te denken bij bijeenkomsten van klankbord- en begeleidingsgroepen.

Participatieve waardenevaluatie (PWE)
Kern van de reflectiefase wordt een digitale raadpleging "participatieve waardenevaluatie" (PWE). Met een raadpleging in de vorm van een PWE kan in korte tijd een brede afspiegeling van belanghebbenden worden geïnformeerd, geraadpleegd en deelgenoot gemaakt van bestuurlijke dilemma's. Door middel van deze methode worden burgers als het ware op de stoel van de bestuurder gezet. Zij ervaren zo de dillema's waar bestuurders voor staan en krijgen een overzicht van voor- en nadelen van de verschillende opties. Vervolgens krijgen ze de vraag wat zij zouden adviseren en waarom. Een soortgelijke raadpleging is onlangs op verzoek van de Tweede Kamer uitgevoerd om de mening van de Nederlandse samenleving over klimaatbeleid in kaart te brengen.[4]

[3] Indien de Corona maatregelen dit toelaten.
[4] Voor nadere informatie over een PWE (kijkduur 3 min): https://youtu.be/kdGUqK5KZFI en over de Nederlandse klimaatraadpleging https://www.tudelft.nl/tbm/pwe/case-studies/klimaatraadpleging

Onderzoek naar de leefomgeving door middel van 'context mapping'
Aanvullend op de online raadpleging voert de gemeente een onderzoek uit naar de leefomgeving in de vorm van 'context mapping'. Tijdens workshops die worden gehouden in en rond de zoekgebieden, kunnen bewoners aangeven geven hoe zij hun leefomgeving ervaren, bijvoorbeeld waar zij tot rust komen of waar belangrijke speelplekken, fiets-of (hard)looproutes zijn. In de onderzoeksmethodiek ligt de nadruk op beelden. Het onderzoek is laagdrempelig en intuitief, en daardoor toegankelijk voor alle bevolkingsgroepen. Met deze methode wordt heel lokale informatie verkregen. Inzichten vanuit de beleving van de bewoners in en rond de zoekgebieden worden in kaart gebracht, zodat daarmee rekening kan worden gehouden bij de ontwikkeling van windenergie.

Thematische verkenningen gezondheidseffectanalyse, natuur en ruimtelijke kwaliteit
In de RES 1.0 NHZ is afgesproken dat Amsterdam bij de beoordeling van locaties voor windenergie een gezondheidseffectanalyse[5] uitvoert. Tijdens de reflectiefase wordt een commissie van gezondheidsexperts samengesteld met o.a. een vertegenwoordiger van de GGD/ RIVM[6], van de medici die eerder hun zorgen hebben geuit en van de energiecoöperaties. Deze expertgroep met een beperkt aantal leden wordt voorgezeten door een onafhankelijke voorzitter. Een begeleidingsgroep kan onderwerpen aandragen en vragen stellen. De expertgroep geeft antwoord op de vragen en stelt een advies vast hoe effecten op gezondheid en welzijn rond een mogelijke locatie in beeld moeten worden gebracht en afgewogen.

Daarnaast zijn effecten op natuur en ruimtelijke kwaliteit belangrijke criteria voor de afweging van locaties. Voor natuur wordt tijdens de reflectiefase aanvullend op de 'Quickscan natuur en landschap'[7] in beeld gebracht welke elementen onderdeel moeten zijn van de milieueffectrapportage. De lijst met elementen wordt in samenspraak met belanghebbenden opgesteld. Dit kan vervolgens worden gebruikt als startpunt voor de inhoud van een milieueffectrapportage bij windturbineprojecten in Amsterdam. De milieueffectrapportage is verplicht bij elk windturbineproject conform motie 035.21.van het raadslid Kreuger.

Om ruimtelijke kwaliteit goed in het afwegingskader mee te laten wegen, stelt de gemeente samen met ruimtelijke experts van o.a. de provincie een ruimtelijk kwaliteitskader op. Mogelijke ruimtelijke effecten van de inpassing worden in 3D beelden gevisualiseerd. Daarbij wordt het ruimtelijke effect zowel stedenbouwkundig als landschappelijk benaderd. Ook in dit traject wordt samengewerkt met belanghebbenden zodat hun zorgen en behoeftes in de uiteindelijke afweging mee kunnen worden genomen.

[5] Gezondheidseffectanalyse is de Nederlandstalige benoeming van een Health Impact Assessment, zoals toegelicht in een brief aan uw raad op 20 april j.l..
[6] In samenwerking met het landelijk expertisepunt 'Gezondheid en windturbines' van het RIVM.
[7] https://amsterdam.raadsinformatie.nl/document/9731690/1#search=%22quickscan%20ecologisch%22

Evaluatie van het participatietraject tot nu toe
Onderdeel van de reflectiefase is een evaluatie van het doorlopen participatieproces in Amsterdam tot aan de RES 1.0. Deze evaluatie wordt uitgevoerd door onderzoekers van Universiteit Leiden. De evaluatie gaat o.a. in op het ontwerp van het participatieproces, de kwaliteit ervan en de interacties tijdens de participatie. Belanghebbenden geven feedback op de onderzoeksopzet. De lessen en aanbevelingen die uit deze evaluatie volgen zijn input voor de richtlijnen voor participatie in de vervolgfasen. Dit is conform motie 073.21 van het raadslid Kiliç en conform motie 043.21 van de raadsleden Kreuger en Boomsma.

Reflectiefase als gezamenlijk proces met klankbord- en begeleidingsgroepen
De gemeente constateert dat de behoefte bij bewoners en belanghebbenden om mee te praten en mee te doen groot is. Daarom worden zij bij de reflectiefase intensief betrokken. De verschillende onderdelen van de reflectiefase worden van input voorzien door een aantal klankbord- en begeleidingsgroepen:

- Een stedelijke klankbordgroep, waarin belanghebbenden die op stedelijk niveau georganiseerd zijn zitting kunnen krijgen;
- Vier lokale klankbordgroepen, waar belanghebbenden die vooral een lokaal (per zoekgebied verschillend) belang hebben zitting kunnen krijgen, en waar ook ruimte is voor de inbreng van inwoners uit buurgemeenten;
- Thematische begeleidingsgroepen op de onderwerpen gezondheid, natuur en ruimtelijke kwaliteit.

Deze groepen staan niet in hiërarchische verhouding tot elkaar, maar worden zo vormgegeven dat zoveel mogelijk betrokken organisaties op de juiste plek hun input kunnen geven. Voor het maken van de selectie van deelnemers voor deze groepen geeft het Nederlands Platform Burgerparticipatie Overheidsbeleid (NBPO) advies. Het NBPO is opgericht met het doel om burgerparticipatie te bevorderen bij plannen en projecten die gevolgen hebben voor de kwaliteit van de woon- en werkomgeving van bewoners.

Brede uitnodiging en begeleiding door deskundigen
Er wordt breed en toegankelijk uitgenodigd voor de activiteiten en klankbordgroepen. Naast lokale belanghebbenden worden de buurgemeenten, RES-partners, de provincie, waterschappen en Liander betrokken. Deskundigen en kennisinstellingen zoals het RIVM, de TU Delft en de GGD helpen bij de uitvoering van de activiteiten.

Aandringen op gezamenlijke dialoog duurzame elektriciteit door het Rijk
Over nut en noodzaak van wind op land en de kaders van de RES bestaat veel onrust en verschil van mening. De regie over deze vraag van nut- en noodzaak wordt landelijk opgepakt. Nationaal Programma RES en het ministerie van Economische Zaken en Klimaat (EZK) zijn momenteel in gesprek om de vragen en zorgen over nut en noodzaak van wind op land nationaal goed te beleggen. Binnenkort start een verkenning naar een mogelijke dialoogtafel hierover. Amsterdam zal samen met de energieregio NHZ blijven aandringen dat dit gesprek plaats vindt parallel aan de Amsterdamse reflectiefase.

Communicatie versterken
De wijze waarop de gemeente communiceert zal aansluiten bij de opzet van de reflectiefase.

De communicatieactiviteiten lopen in de komende fase langs drie lijnen:
1) Zoveel en divers mogelijk mensen uitnodigen en betrekken bij het traject. We hanteren hierbij een buurtgerichte aanpak met o.a. bewonersbrieven, lokale media, fysieke en digitale uitnodigingen.
2) Het effect van windturbines op de omgeving inzichtelijk maken door visualisaties.
3) Het doorlopend informeren over alle stappen, onderzoeken, onderzoeksresultaten en feiten die in deze fase relevant zijn. Dit doen we o.a. door het gebruik van de website van de gemeente, nieuwsbrieven, nieuwsberichten en, indien mogelijk, fysieke bijeenkomsten.

We werken hierin nauw samen met de stadsdelen en buurgemeenten.

Planning
De reflectiefase vindt plaats in het najaar van 2021. Ik verwacht binnenkort de reflectiefase officieel te starten. Begin volgend jaar zal ik resultaten aan u voorleggen.

Parallel zal Amsterdam meewerken bij het opstellen van een regionaal uitvoeringsprogramma door de energieregio NHZ. Verder zal worden bekeken hoe de RES te integreren in de omgevingsinstrumenten die volgen uit de Omgevingsvisie Amsterdam 2050. In beide trajecten moeten afspraken uit de reflectiefase ook een plek krijgen.

Consequenties door de uitspraak van de Raad van State over milieubeoordeling voor windturbinenormen[8]
De Raad van State heeft zich op 30 juni jl. uitgesproken over de algemene regels voor windturbines (o.a. over geluid en slagschaduw). Regels die vastgelegd zijn in het Activiteitenbesluit en de Activiteitenregeling mogen niet meer gebruikt worden bij het vaststellen van bestemmingsplannen en het verlenen van omgevingsvergunningen voor windparken. Het Rijk had voor deze regels een planmilieueffectrapport (plan-mer) moeten maken. Het Rijk heeft na de uitspraak van de RvS aangegeven alsnog een plan-mer te gaan maken en verwacht hier 1,5 á 2 jaar over te doen.[9] Voor de nieuwe zoekgebieden voor windenergie die in de RES 1.0 vastgelegd zijn, is vergunningverlening naar verwachting pas na deze termijn aan de orde. De gemeente gaat daarom door met het RES-traject en de reflectiefase.

Voor de kansrijke en wenselijke zoekgebieden uit de windvisie 2012 die vooroplopen in het proces heeft de uitspraak van de Raad van State consequenties. De Raad van State en het Rijk hebben aangegeven dat totdat er nieuwe algemene regels in Nederland zijn er wel nieuwe windturbineparken kunnen worden gerealiseerd. Overheden moeten voor die nieuwe windturbineparken dan zelf afwegen en onderbouwen welk milieubeschermingsniveau zij aanvaardbaar vinden. Naar verwachting zijn er in Amsterdam eigen gemotiveerde normen nodig

[8] https://www.raadvanstate.nl/actueel/nieuws/@125920/milieubeoordeling-voor-windturbinenormen/
[9] https://www.rijksoverheid.nl/documenten/kamerstukken/2021/07/06/kamerbrief-over-de-gevolgen-van-de-uitspraak-van-de-raad-van-state-over-de-milieubeoordeling-voor-windturbinenormen

voor de vier nieuwe windturbines op de rioolwaterzuiveringsinstallatie in Westpoort en voor de nieuwe windturbine(s) in het gebied Noorder IJ-plas / Cornelis Douwesterrein.

De gemeente Amsterdam gaat evenals andere overheden (zoals in Delfzijl en Oss) aan de slag met eigen normen voor windparken, totdat er nieuwe algemene regels voor windparken in Nederland zijn. Bewoners en belanghebbenden worden nog steeds beschermd tegen hinder. De onderbouwing van de normen moet, conform de uitspraak van de rechter, actueel, deugdelijk, op zichzelf staand en op de aan de orde zijnde situatie toegesneden zijn.

Het beleid in Amsterdam om voor iedere windturbine of windpark een milieueffectrapportage en gezondheidseffectanalyse uit te voeren helpt bij een dergelijke onderbouwing. De inzichten uit de reflectiefase worden hierbij zoveel mogelijk meegenomen, maar zijn hierbij niet voorwaardelijk. Het Rijk en het nationaal programma RES hebben aangegeven de bevoegde gezagen, gemeenten en provincies, te ondersteunen bij het motiveren van de besluiten.[10] [11]

Tot slot
We nemen als stad onze verantwoordelijkheid én verkennen nieuwe wegen om de Amsterdammer en andere belanghebbenden zo goed mogelijk te betrekken bij het RES traject. Het college wil toekomstige generaties een duurzame en leefbare toekomst bieden. Het college wil de gestelde ambities in de Regionale Energiestrategie (RES) daarom zo spoedig mogelijk realiseren om klimaatverandering tegen te gaan. Na afronding van de reflectiefase blijven we een zorgvuldig proces voeren om onze ambities waar te maken.

Ik kijk uit naar de samenwerking met uw raad in de reflectiefase gedurende dit najaar.

Met vriendelijke groet,
Namens het college van burgemeester en wethouders van de gemeente Amsterdam,



Marieke van Doorninck
Wethouder Ruimtelijke Ontwikkeling en Duurzaamheid

[10] https://www.rijksoverheid.nl/documenten/kamerstukken/2021/07/06/kamerbrief-over-de-gevolgen-van-de-uitspraak-van-de-raad-van-state-over-de-milieubeoordeling-voor-windturbinenormen
https://www.infomil.nl/onderwerpen/integrale/uitspraak-raad-state/gevolgen-raad-state-uitspraak-windturbineparken/uitspraak-raad-state/

[11] https://www.regionale-energiestrategie.nl/Nieuws/2007901.aspx?t=Welke-gevolgen-heeft-de-uitspraak-Raad-van-State-over-windmolenparken

[redacted]

Van: [redacted]
Verzonden: woensdag 8 september 2021 15:59
Aan: [redacted]
CC: [redacted]; [redacted]; [redacted]
Onderwerp: 210908 Procesbrief Reflectiefase.docx
Bijlagen: 210908 Procesbrief Reflectiefase.docx

Dag [redacted]
Zoals net besproken hierbij de laatste versie van de procesbrief.
Vraag aan jou om met frisse blik te kijken:

- Is het te volgen?
- Kan het korter? (wat naar ons idee wel moet, max 2 A4?). Kan er misschien info op de website.

En de vraag is welke infographic kan hier in, dat gaat waarschijnlijk enorm helpen bij het inkorten.
Ik begrijp net van [redacted] dat er morgen een eerste versie is.
Groet,
[redacted]

Per email vanuit RES Amsterdam.
3-9-2021

Procesbrief Reflectiefase – Windenergie in Amsterdam

Doelgroep: iedereen die mogelijk geïnteresseerd is voor deelname in een type klankbordgroep
Kanalen: nieuwsbrief, maillijst, website?

Beste Amsterdammer of belangstellende,

Amsterdam staat met de energietransitie voor een grote opgave. In onze toch al volle, groeiende stad moeten we ruimte maken voor een andere duurzamere manier van elektriciteit opwekken. Dit is een ingrijpend proces, omdat het direct impact heeft op de leefomgeving van Amsterdammers. De betrokkenheid van Amsterdamse inwoners is daarom niet alleen wenselijk, maar ook onmisbaar.

In de Regionale Energiestrategie (RES) 1.0 heeft Amsterdam ambities opgenomen voor het opwekken van hernieuwbare elektriciteit door middel van zon en wind, en daarbij zoekgebieden in de stad aangewezen. Op 27 mei 2021 heeft ingestemd met de Regionale Energiestrategie 1.0. Tegelijkertijd is toen besloten om eerst een reflectiefase uit te voeren om tegemoet te komen aan de brede behoefte om mee te doen en te denken over de komst van windturbines in Amsterdam.

Het doel van de reflectiefase is om te luisteren naar de verschillende zorgen en behoeften van een brede groep belanghebbenden op stedelijk en lokaal niveau. De zorgen en behoeften worden geïnventariseerd, vastgelegd en inzichtelijk gemaakt voor de gemeenteraad. Ook wordt uitgewerkt hoe de gezondheidseffectanalyse eruit moet gaan zien.
Niet alles hoeft tijdens deze fase, ook na de reflectiefase is volop ruimte om gehoord te worden en mee te praten.

In deze brief ontvangt u informatie over de reflectiefase en de stappen die we erin zullen zetten. Om dit goed te begrijpen gaan we hierna in op:

(1) hoe de inbreng van eerdere gesprekken met belanghebbenden is gebruikt om de reflectiefase vorm te geven,
(2) welke activiteiten er plaats vinden tijdens de reflectiefase,
(3) op welke manier alle Amsterdammers, bewoners van buurgemeenten en andere belanghebbende eraan kunnen bijdragen,
(4) hoe worden resultaten van de activiteiten verwerkt, en
(5) wat er daarna gebeurt met de opbrengsten van de reflectiefase in het vervolgproces

1. Eerdere inbreng voor opzet reflectiefase

In de maanden mei en juni heeft Amsterdam een brede groep betrokken organisaties gevraagd om input te geven over welke elementen deel uit moeten maken van de reflectiefase. Vertegenwoordigers van volgende organisaties hebben input geleverd: Windalarm, JongRES, bezorgde (para)medici, volkstuinen, woonbootbewoners, energie-coöperaties Amsterdam Wind, Stadsecoloog, GGD, Natuur- en Milieufederatie Noord-Holland, Spaar het Gein/ Driemond. Ook hebben volgende partnerorganisaties van de RES en medeoverheden input gegeven: buurgemeenten (Zaandam, Oostzaan, Landsmeer, Waterland, Diemen, Gooise Meren, Ronde

Venen, Ouder Amstel), RES partners NHZ (Liander, Waternet, RES NHZ), Provincie NH, Haven Amsterdam, andere beleidsafdelingen gemeente Amsterdam en de stadsdelen Amsterdam Noord, Oost, Zuidoost en Nieuw-West

Met opmerkingen [redacted] Kan als voetnoot?

Op hoofdlijnen zijn verschillende resultaten opgehaald:

- Er is een grote behoefte om mee te denken en mee te doen in de reflectiefase. Hoe dit te doen verschilt onderling sterk, onder ander ook door het grote verschil in type organisatie.
- Men wil op stedelijk én lokaal niveau meedenken en aan activiteiten deelnemen. Daarbij een nadrukkelijk verzoek om activiteiten te organiseren die zowel fysiek als digitaal plaatsvinden.
- Er is een grote behoefte aan afstemming aan de grensgebieden van de stad.

Mede op basis hiervan zijn activiteiten voor de reflectiefase bepaald.

2. Activiteiten tijdens de reflectiefase

Alle Amsterdammers en inwoners van buurgemeenten die dat willen kunnen meepraten en input geven tijdens de activiteiten. Belangengroepen worden uitgenodigd om hun behoeftes en zorgen in te brengen. Ook is er mogelijkheid om mee te denken bij bijeenkomsten van klankbord- en begeleidingsgroepen.

De gemeente organiseert de volgende activiteiten:

- Een online raadpleging volgens de methodiek 'participatieve waardenevaluatie' ;
- Een onderzoek naar de leefomgeving in de verschillende zoekgebieden door middel van 'context mapping' waarmee de zoekgebieden in kaart en beeld gebracht worden;
- Verdiepende verkenningen op de thema's gezondheid, natuur en ruimtelijke kwaliteit;
- Een evaluatie van het participatieproces tot nu toe.

Activiteiten tijdens de reflectiefase	**Niveau**	**Fysiek/online**	**Start**	**Duur**	**Doelgroep**
Participatieve Waardenevaluatie (online raadpleging)	Stedelijk	Online	Half oktober	4 weken	iedereen
Onderzoek naar de leefomgeving in beeld gebracht met 'context mapping'	Lokaal	Fysiek	Eind oktober	4 weken	lo be
Thematische verkenningen: *gezondheid, natuur en ruimtelijke kwaliteit*	Stedelijk	Fysiek	Begin oktober	6 weken	B ov

Met opmerkingen [redacted] Ik zou hier alleen de reactietermijn noemen. Dus 4 weken?

Met opmerkingen [redacted] Waarom noemen we dit niet gewoon: thematafels?

Participatieve Waardenevaluatie (PWE)

Kern van de reflectiefase wordt een digitale raadpleging "participatieve waardenevaluatie". Met een raadpleging in de vorm van een PWE kan in korte tijd een brede afspiegeling van belanghebbenden worden geïnformeerd, geraadpleegd en deelgenoot gemaakt van bestuurlijke dilemma's. Door middel van deze methode worden burgers als het ware op de stoel van de bestuurder gezet. Zij ervaren zo de dillema's waar bestuurders voor staan en krijgen een overzicht van voor- en nadelen van de verschillende opties. Vervolgens krijgen ze de vraag wat zij zouden adviseren en waarom. De PWE vindt online plaats gedurende vier weken en is open voor iedereen.

Met opmerkingen [redacted] Een keuze: of hier verwijzen naar de raadsbrief of kort toelichten wat de activiteiten in houden.

Met opmerkingen [redacted] Ik zou dit hier zo laten staan, maar op de website moet dit aangepast in aparte blokjes met voorbeelden. Anders begrijpt niemand wat dit is.

Onderzoek naar de leefomgeving – context mapping

Aanvullend op de online raadpleging voert de gemeente een onderzoek uit naar de leefomgeving in de vorm van 'context mapping'. Tijdens workshops die worden gehouden in en rond de zoekgebieden, kunnen bewoners en lokale belanghebbenden aangeven geven hoe zij hun leefomgeving ervaren, bijvoorbeeld waar zij tot rust komen of waar belangrijke speelplekken,

fiets-of (hard)looproutes zijn. In de onderzoeksmethodiek ligt de nadruk op beelden. Het onderzoek is laagdrempelig en intuïtief. Met deze methode wordt heel lokale informatie verkregen. Inzichten vanuit de beleving van de bewoners in en rond de zoekgebieden worden in beeld gebracht, zodat daarmee rekening kan worden gehouden bij de ontwikkeling van windenergie.

Thematische verkenningen: gezondheid, natuur en ruimtelijke kwaliteit
Tijdens de reflectiefase worden drie belangrijke thema's verder verkend: gezondheid, natuur en ruimtelijke kwaliteit. Er wordt voor ieder thema een expertgroep en een begeleidingsgroep samengesteld. Een begeleidingsgroep kan onderwerpen aandragen en vragen stellen. De expertgroep geeft antwoord op de vragen en stelt een advies op. De expertgroep bestaat uit een beperkt aantal leden.
De begeleidingsgroepen worden voorgezeten door een onafhankelijke voorzitter en staan open voor deelname van belangenorganisaties in de begeleidingsgroepen. Hier moet nog een zin komen hoe we de uitkomsten delen met het brede publiek en zo terug koppelen. De lokale klankbordgroepen hebben een rol bij het ruimtelijk onderzoek.

Met opmerkingen [redacted] Of: zie zin verderop dat terugkoppeling afhangt van resultaten en overleg met klankbordgroepen

Klankbordgroepen (stedelijk/lokaal)
De verschillende onderdelen van de reflectiefase worden van input voorzien door vijf klankbordgroepen. Een stedelijke klankbordgroep bestaat uit belanghebbenden die op stedelijk niveau georganiseerd zijn en de vier lokale klankbordgroepen bestaan uit belanghebbenden die vooral een lokaal (per zoekgebied verschillend) belang hebben. Hier is nadrukkelijk ruimte voor de inbreng van inwoners uit buurgemeenten. De klankbordgroepen hebben de opdracht het doel van de reflectiefase te bewaken, mee te denken en input te geven op het proces: worden alle stemmen gehoord? Worden de juiste vragen gesteld?
Kijk voor meer informatie over de samenstelling en selectie van klankbordgroepen en begeleidingsgroepen op www.XXXXXXX

Met opmerkingen [redacted] Aparte pagina op website

3. Amsterdammers kunnen meedoen

In het najaar worden Amsterdammers, inwoners van buurgemeenten en andere belanghebbenden uitgenodigd om aan de verschillende activiteiten deel te nemen, zowel fysiek[1] als digitaal. Schrijf je in voor de nieuwsbrief duurzame energie om op de hoogte te blijven!

Met opmerkingen [redacted] Concreet maken.

Per X september kunt u zich inschrijven via dit formulier (hyperlink) of via de website www.amsterdam.nl/windenergie

Met opmerkingen [redacted]: Link toevoegen.

Vanaf medio september nodigt de gemeente uit voor de deelname aan klankbordgroepen en begeleidingsgroepen. Belangstellenden kunnen zich aanmelden via een formulier op de gemeentelijke website www.amsterdam.nl/windenergie. Bij de samenstelling van de klankbordgroepen en begeleidingsgroepen (onderdeel van de thematische verkenningen) wordt er voorrang gegeven aan belangengroepen.

Met opmerkingen [redacted] In mijn beleving zijn dit twee aparte stappen, hiervoor kan hetzelfde formulier gebruikt worden.

Tweede helft oktober start de PWE en het onderzoek naar de leefomgeving ('context mapping'). Het PWE staat voor iedereen open. Deelname aan dit onderzoek is mogelijk via een openbare link op de gemeentelijke website over windenergie www.amsterdam.nl/windenergie.
Voor het onderzoek naar de leefomgeving (context mapping) zullen in en rond de zoekgebieden lokaal belanghebbenden worden geworven o.a. met hulp van de lokale klankbordgroepen en stadsdelen en buurgemeenten.

Met opmerkingen [redacted] Verdere proces in de Q&A, en check [redacted]

[1] Indien de Corona maatregelen dit toelaten.

De buurgemeenten worden betrokken bij de lokale activiteiten om te zorgen dat ook belanghebbenden uit de buurgemeenten bij de reflectiefase worden betrokken.

4. Producten reflectiefase

De activiteiten die de gemeente tijdens de reflectiefase onderneemt, leiden tot drie producten:

- Een afwegingskader
- Richtlijnen voor participatie in de volgende fase
- Richtlijnen voor samenwerking en sturing in de volgende fase

De producten worden voor besluitvorming aan de gemeenteraad voorgelegd en bieden een kader voor de verdere besluitvorming over windturbines.

De resultaten uit de verschillende activiteiten zullen verwerkt worden in deze producten. Input uit het PWE en de context mapping zal onder andere inzicht geven in de opgehaalde informatie per zoekgebied en windrichting. Het PWE zal bijdragen aan de richtlijnen voor participatie. De verkenningen naar gezondheid, natuur en ruimtelijke kwaliteit dragen bij aan de vraag naar meer inzicht over de gevolgen van windenergie. Alle onderzoeken en de gesprekken in de groepen zullen inzicht geven over de verwachtingen vanuit belangengroepen aan de samenwerking en sturingsrol van de gemeente.

Hoe dit precies wordt verwerkt en gepresenteerd wordt mede bepaald door de opbrengsten van de reflectiefase en ligt dus nog niet vast. Dit is iets om ook samen met de klankbordgroepen te bespreken. Het streven is om begin 2022 resultaten aan de gemeenteraad aan te bieden.

Met opmerkingen [redacted] Opnemen in Q&A

Tot slot wordt tijdens de reflectiefase een evaluatie uitgevoerd door de Universiteit Leiden van het participatieproces tot nu toe. Ook deze resultaten worden aan de gemeenteraad aangeboden en gebruikt in het vervolgproces.

5. Wat gebeurt er met de opbrengsten van de reflectiefase in het vervolgproces

De producten uit de reflectiefase worden gebruikt in de volgende fase: de projectvoorbereidingsfase. Ook deze fase heeft verschillende stappen.

Met opmerkingen [redacted] Dit plaatje moet ook toch een slag beter voordat de brief eruit gaat.



De input uit de reflectiefase wordt op verschillende momenten gebruikt.

- De fase start als een initiatiefnemer bij de gemeente aangeeft interesse te hebben om windmolens te ontwikkelen. Een initiatiefnemer is mogelijk een organisatie, een bedrijf of een groep van personen of organisaties.
  De gemeente helpt deze initiatiefnemer onder bepaalde voorwaarden:
  - Hij/ zij moet streven naar minimaal 50% lokaal eigendom en
  - Hij / zij moet een participatieplan op te stellen samen met Amsterdammers en inwoners van buurgemeenten.
- De initiatiefnemer nodigt uit voor het opstellen van een participatieplan, samen met belanghebbenden. Hij/zij legt dit plan voor vervolgens voor aan belanghebbenden. Daarna stuurt hij/zij het op naar de gemeente. De gemeente beoordeelt dit participatieplan (besluit van het college van B&W). De richtlijnen voor participatie, een van de producten uit de reflectiefase, geven hiervoor een aanvullend kader.

- Het daadwerkelijke proces van projectvoorbereiding met een breed participatietraject, onderzoeken en concrete plannen start nadat de gemeente akkoord is. Zoals opgeschreven in het participatieplan start de initiatiefnemer verschillende trajecten voor onderzoeken naar milieueffecten en gezondheidseffecten. Ook de informatie van de reflectiefase uit de verkenningen op gezondheid, natuur en ruimtelijke kwaliteit geeft hiervoor een kader.
- De kaders voor de milieueffectrapportage (en de gezondheidseffectanalyse) worden door het College vastgesteld in de 'Notitie Reikwijdte en Detailniveau'. Deze wordt vrijgegeven voor inspraak. Hier kan iedereen op reageren met een zienswijze.
- Pas na afronding van alle onderzoeken verleent de gemeente al dan niet toestemming voor de realisatie van de windturbines. De afgeronde onderzoeken maken deel uit van de vergunningaanvraag. De gemeenteraad van Amsterdam maakt de afweging over alle belangen. Alle informatie die tijdens de reflectiefase verzameld is wordt dan weer gebruikt.

[redacted]

Van: [redacted]
Verzonden: dinsdag 14 september 2021 19:16
Aan: [redacted]; [redacted]
Onderwerp: Aangepaste Powerpoint Ruimtelijk Kwaliteitskader Amsterdam
Bijlagen: Attachments.html

Beste [redacted] en [redacted]

Bij deze het aangepaste powerpoint voor morgen,
met hierin:

- sheet ingevoegd met organisatie (experts versus begeleidingsgroep)
- afbeeldingen ververst naar RES 1.0
- to-do specificeren naar stadsdelen
- planning verduidelijken
- Experts versus Begeleidingsgroep verhelderd.

Ook hier rechtstreeks te openen:
Stedelijk Kwaliteitskader Windenergie Amsterdam 14-9-2021 JV_JK.pptx
G:\RD\Projecten_D\duurzaamheid\Programma A-'dam Klimaatneutraal\2b RES\6_inhoudelijke info_ studies\Ruimtelijke Verkenning\05 Werkbestanden\05

Of zie bijlage:
Klik hier om bijlagen te downloaden.

Groet,

[redacted]
Stedenbouwkundige MSc
Team Nieuwe Opgaven
Ruimte & Duurzaamheid

06[redacted]
[redacted]@amsterdam.nl

Werkdagen: ma, di en do

Gemeente Amsterdam

[redacted]

Van: [redacted]
Verzonden: dinsdag 14 september 2021 19:16
Aan: [redacted]; [redacted]
Onderwerp: Aangepaste Powerpoint Ruimtelijk Kwaliteitskader Amsterdam
Bijlagen: Attachments.html

Beste [redacted] en [redacted]

Bij deze het aangepaste powerpoint voor morgen,
met hierin:

- sheet ingevoegd met organisatie (experts versus begeleidingsgroep)
- afbeeldingen ververst naar RES 1.0
- to-do specificeren naar stadsdelen
- planning verduidelijken
- Experts versus Begeleidingsgroep verhelderd.

Ook hier rechtstreeks te openen:
Stedelijk Kwaliteitskader Windenergie Amsterdam 14-9-2021 JV_JK.pptx
G:\RD\Projecten_D\duurzaamheid\Programma A-'dam Klimaatneutraal\2b RES\6_inhoudelijke info_ studies\Ruimtelijke Verkenning\05 Werkbestanden\05

Of zie bijlage:
Klik hier om bijlagen te downloaden.

Groet,

[redacted]
Stedenbouwkundige MSc
Team Nieuwe Opgaven
Ruimte & Duurzaamheid

06[redacted]
[redacted]@amsterdam.nl

Werkdagen: ma, di en do

Gemeente Amsterdam

[redacted]

Van: [redacted]
Verzonden: dinsdag 7 september 2021 17:05
Aan: [redacted]
CC:
Onderwerp: aanpassingen pagina over reflectiefase
Bijlagen: aanpassingen_De reflectiefase_MO.docx

Hai [redacted]

Bij deze de aanpassingen op de pagina over reflectiefase op de site.

De reflectiefase

In mei 2021 heeft de Amsterdamse gemeenteraad de Regionale Energiestrategie (RES) 1.0 vastgesteld. Dit besluit bepaalt in welke (nieuwe) windzoekgebieden er als eerste medewerking onder voorwaarden wordt verleend aan initiatiefnemers die windmolens willen ontwikkelen. Na het vaststellen van de nieuwe zoekgebieden in de RES 1.0 gaan we verder naar de volgende fase: de reflectiefase.

In deze fase gaan we samen met belanghebbenden werken aan een concreet afwegingskader voor het plaatsen van windmolens. Dit doen we in de vorm van verschillende activiteiten waarin we in gesprek gaan ~~Zo komen er weer (fysieke) gesprekken~~ met bewoners, experts en organisaties. Belanghebbenden kunnen meepraten over aan welke criteria de windmolens moeten voldoen om eventueel geplaatst te worden in een specifiek gebied. Het afwegingskader gaat helpen met het toetsen van specifieke locaties en ook het proces daaromheen. Daarnaast kijken we samen naar de criteria ten aanzien van gezondheid, natuur en ruimtelijke voorkeuren.

Meepraten in deze fase

Door zo veel en zorgvuldig mogelijk input op te halen bij Amsterdammers en andere belanghebbenden organiseren we meerdere soorten activiteiten. Zo is er voor Amsterdammers een **Participatieve Waarde Evaluatie** (online raadpleging ~~vragenlijst~~), **Leefomgevingsonderzoek** in de vorm van ~~met mogelijk ook~~ workshops en worden ~~en~~ er een aantal een klankbordgroepen, begeleidingsgroepen en expertgroepen **~~meepraat~~groepen** samengesteld ~~in de vorm van een klankbord- en begeleidingsgroep.~~

[button] Meld u aan

Participatieve Waarde Evaluatie (raadpleging~~vragenlijst~~)

Een Participatieve Waarde Evaluatie is een manier om Amsterdammers advies te vragen, in dit geval over het plaatsen van de windmolens. Het is ~~in de vorm van~~ een ~~soort~~ onlinevragenlijst waarbij de deelnemer als het ware op de stoel van de bestuurder wordt gezet. Zo krijgt u een goed beeld van~~in~~ welke keuzes er gemaakt moeten worden en wat de voor- en nadelen zijn van verschillende mogelijkheden.

Leefomgevingsonderzoek

Aanvullend op de raadpleging ~~evaluatievragenlijst~~ voert de gemeente een onderzoek uit naar de leefomgeving. Er komen workshops in en rond de zoekgebieden waarin bewoners kunnen aangeven hoe zij hun leefomgeving ervaren, bijvoorbeeld waar zij tot rust komen of waar belangrijke speelplekken, fiets- of (hard)looproutes zijn. In dit onderzoek ligt de nadruk op beelden zoals foto's. Zo krijgen we inzicht in de beleving van bewoners in en rond de zoekgebieden, zodat daarmee rekening kan worden gehouden in het verdere proces naar het ~~bij de~~ ontwikkelen~~ing~~ van windmolens.

Klankbordgroepen ~~Meepraatgroepen~~

Amsterdammers kunnen zich ook opgeven om mee te praten in een kleinere adviesgroep in de vorm van een klankbord- of begeleidingsgroep. Dit is een intensievere vorm van ~~-~~input leveren~~meepraten~~ en er is ~~alleen~~ een beperkt aantal deelnemers per groep mogelijk. Uit alle mensen die zich op~~ge~~geven voor een van de groepen wordt een groep samengesteld van ongeveer 15-20 mensen waarin verschillende meningen worden vertegenwoordigd. Er is een

Met opmerkingen [redacted] Teksten moeten niet te lang worden en makkelijk taalgebruik. Houd er rekening mee dat er ook informatie staat in het aanmeldformulier. Liever niet te veel dubbele info overal.

Met opmerkingen [redacted] Let op; redactie die het plaatst kan ook nog aanpassingen hebben. Bijvoorbeeld omdat iets niet kan of tegen huisstijlregels is.

Met opmaak: Lettertype: Vet

Met opmaak: Lettertype: Vet

Met opmaak: Lettertype: Vet

Met opmerkingen [redacted] Dit is expres boven uitleg meepraat opties gezet

Met opmaak: Lettertype: Vet

Met opmaak: Lettertype: Niet Vet, Tekstkleur: Auto

Met opmaak: Rechts: 0 cm, Afstand Na: 0 pt, Regelafstand: Minimaal 14 pt, Lettertype-uitlijning: Automatisch, Patroon: Doorzichtig

Met opmerkingen [redacted] of bedoel je echt de evaluatie? Die is hier nog niet genoemd, dus komt uit de lucht vallen.

Met opmaak: Standaard, Geen opsommingstekens of nummering, Patroon: Doorzichtig

Met opmaak: Tekstkleur: Auto

Met opmaak: Lettertype: Niet Vet, Tekstkleur: Auto

stedelijke klankbordgroep en per zoekgebied hebben we een lokale groep. Daarnaast hebben we thematische expertgroepen en ~~ook thematische begeleidingsgroepen~~ over de onderwerpen: gezondheid, natuur en ruimtelijke kwaliteit. Deze groepen worden ieder bijgestaand door een begeleidingsgroep die input geeft ~~geven input~~ aan de experts(groep~~en~~) per thema.

Als u meer wilt weten over deze groepen en meepraatopties, kunt u dat hier lezen [link q&a]

~~**Opstellen afwegingskader**~~

~~Bij het opstellen van het afwegingskader zal met name gesproken worden over:~~

- ~~De zorgen en de mogelijkheden rondom gezondheid. Gezondheidswetenschappers, experts en medici worden actief uitgenodigd hun voorstellen in te brengen hoe gezondheidsrisico's in kaart gebracht kunnen worden. Ook de simulator van het Nederlands Lucht- en Ruimtevaartcentrum (NLR) zal worden ingezet, deze wordt ook gebruikt om geluid te simuleren bij weg- en spoorprojecten en bij Schiphol.~~
- ~~De zorgen over natuur en ruimtelijke voorkeuren, waarbij alle belanghebbenden worden uitgenodigd. Denk aan bewoners, bedrijven, volkstuinorganisaties, milieu- en natuurorganisaties, buurgemeentes, initiatiefnemers. Dit gebeurt zoveel mogelijk op buurt- of wijkniveau rondom een specifiek zoekgebied.~~
- ~~Andere aanvullende (ruimtelijke) plannen zoals woningbouw.~~

Met opmaak: Rechts: 0 cm, Afstand Na: 0 pt, Geen opsommingstekens of nummering

Met opmaak: Geen opsommingstekens of nummering

Met opmaak: Lettertype: Vet

Vervolgstappen~~**Meepraten in deze fase**~~

Zodra alles goed in beeld is gebracht met een duidelijk afwegingskader, kunnen initiatiefnemers van windenergieprojecten (zoals bewonerscoöperaties) zich bij de gemeente melden om een plan te ontwikkelen. Daarna start er een lokaal samenwerkingsverband. Dit betekent dat mensen in de omgeving van het gebied intensiever betrokken worden. Ook hier zijn er weer nieuwe momenten waar mensen mee kunnen praten en/of invloed uitoefenen. Wilt u op de hoogte gehouden worden van nieuwe bijeenkomsten of plannen over windenergie? Meld u dan aan voor onze nieuwsbrief.

Meer weten

- Windmolens in Amsterdam
- Kaart windzoekgebieden

[redacted]

Van: [redacted]
Verzonden: donderdag 9 september 2021 15:31
Aan: [redacted]
Onderwerp: actie/afspraken 9/9 KT Reflectiefase RES 1.0

Beste allemaal,

Graag noteer ik hierbij nog kort de actiepunten/afspraken nav ons overleg van zoeven.
In verband met de start van de lokale proceswerkgroep a.s. woensdag 15 sept. (14:00-16:00).

Presentaties
Graag je PP presentatie aanleveren bij het Reflectiefase team uiterlijk a.s. maandag 13 september voor 15:00 uur. Dan heeft iedereen nog ruimte om ze te bekijken en feedback te noteren.
We bespreken de feedback op de PP's dan in het extra Reflectiefase kernteam overleg van dinsdag 14 sept. (11:00-12:00 uur).

Presentatie onderwerpen: (*zoals besproken kort, duidelijk + liefst met veel beeldmateriaal (plaatjes)*

- Context mapping: lokale invulling per windrichting - ([redacted])
- PWE: check op essentiële input. - ([redacted])
- Ruimte/leefomgeving/ natuur: lokale invulling per windrichting ([redacted] / [redacted])
- PP tbv Plenair overleg - [redacted]

Deelnemers:
Maandag (dagstart overleg) lijst van deelnemers bespreken en bepalen wie evt. na te bellen - ([redacted]

Praktische zaken
[redacted] zal met [redacted] (PM) de praktische zaken bespreken (MS links / breakout sessies etc) (a.s maandag). [redacted] zal ook aanwezig zijn bij de bijeenkomst woensdag.

Overige nog te bespreken bespreekpunten:
- Voorbereiding ivm **procesafspraken** procesgroep (wie, hoe vaak, wanneer, agenda)
- **Communicatie**: :stand van zaken (1) Planning+ (2) Infografics +(3) nieuwsbrief

Voorlopig tot zover.

Groeten en alvast een fijn weekend.

[redacted]

[redacted]
(project) secretaresse team RES/Wind
Team Advies, Dienstverlening & Ondersteuning
Afdeling Duurzaamheid
Gemeente Amsterdam

M +31 [redacted]
E-mail: [redacted]@amsterdam.nl

Weesperplein 8, 1018 XA Amsterdam
Postbus 2758, 1000 CT Amsterdam

werkdagen: ma, di, woe, do

[redacted]
(project) secretaresse team RES/Wind
Team Advies, Dienstverlening & Ondersteuning
Afdeling Duurzaamheid
Gemeente Amsterdam
M +31 [redacted]
E-mail: [redacted]@amsterdam.nl

Weesperplein 8, 1018 XA Amsterdam
Postbus 2758, 1000 CT Amsterdam

werkdagen: ma, di, woe, do

[redacted]

Van: [redacted]
Verzonden: dinsdag 14 september 2021 12:30
Aan: [redacted]
Onderwerp: activiteiten en kbg.pptx
Bijlagen: activiteiten en kbg.pptx

Helpt dit?

Activiteiten en groepen Reflectiefase

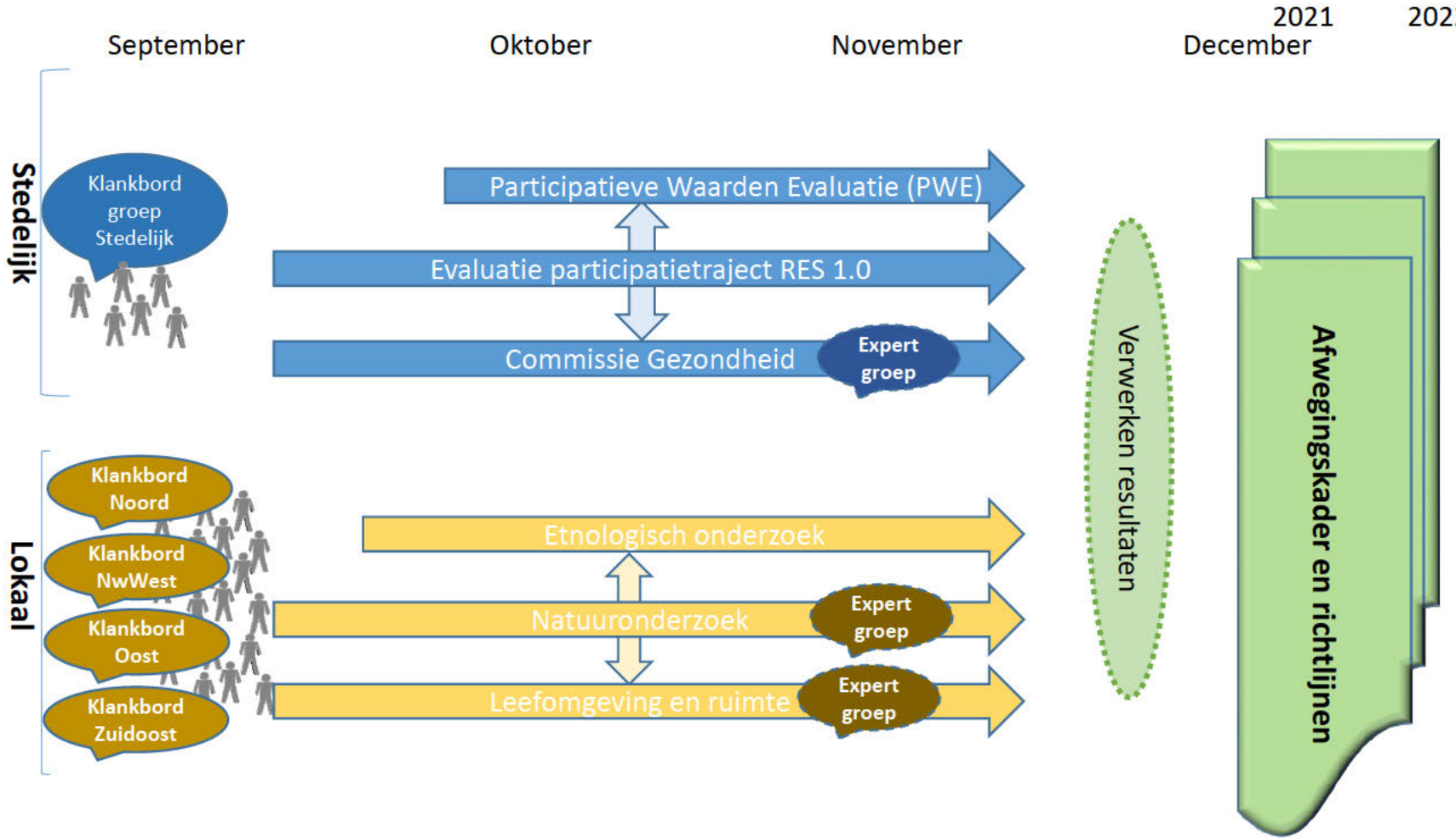

[redacted]

Van: [redacted]
Verzonden: woensdag 8 september 2021 11:03
Aan: [redacted]'
CC: [redacted]; [redacted]@Noord-Holland.nl'
Onderwerp: afschift Raadsinformatiebrief Reflectiefase RES d.d. 7 september 2021
Bijlagen: 210907_Getekende_Raadsbrief gemeenteraad reflectiefase.pdf

Beste [redacted]

Hierbij ontvang je ter info voor de werkgroep RES NHZ een kopie van de raadsinformatiebrief d.d. 7 september 2021 over de reflectiefase RES.
Met deze brief informeert het college van B&W van Amsterdam de gemeenteraad van Amsterdam over de invulling en het proces van deze fase.

Tot zover.

Met vriendelijke groet,

[redacted]
(project) secretaresse team RES/Wind
Team Advies, Dienstverlening & Ondersteuning
Afdeling Duurzaamheid
Gemeente Amsterdam
M +31 06[redacted]
E-mail: [redacted]@amsterdam.nl

Weesperplein 8, 1018 XA Amsterdam
Postbus 2758, 1000 CT Amsterdam

werkdagen: ma, di, woe, do

Gemeente Amsterdam

Raadsinformatiebrief

Aan:	De leden van de gemeenteraad van Amsterdam
Datum	7 september 2021
Portefeuille(s)	Duurzaamheid en Circulaire economie
Portefeuillehouder(s):	Marieke van Doorninck
Behandeld door	[redacted], Ruimte en duurzaamheid, [redacted]@amsterdam.nl
Onderwerp	Invulling reflectiefase RES

Geachte leden van de gemeenteraad,

Op 27 mei jl. heeft de gemeenteraad ingestemd met de Regionale Energiestrategie 1.0 Noord-Holland Zuid (RES 1.0 NHZ). Uw raad heeft tijdens de bespreking van de zoekgebieden voor windenergie kennisgenomen van het instellen van een reflectiefase.

De reflectiefase is opgezet om tegemoet te komen aan de brede behoefte om mee te doen en te denken over de komst van windturbines in Amsterdam. De reflectiefase heeft als doel om te luisteren naar de verschillende zorgen en behoeften van een brede groep belanghebbenden. Deze worden geïnventariseerd, vastgelegd en hanteerbaar gemaakt voor de gemeenteraad. Ook de gezondheidseffectanalyse wordt verder vorm gegeven. Bij het bespreken van de RES 1.0 is toegezegd om u hierover zo snel mogelijk nader te informeren.

Aanleiding en doel reflectiefase

Amsterdam staat voor een grote opgave. In onze toch al volle, groeiende stad moeten we ruimte maken voor een ingrijpende transitie. Het recente rapport van het Intergovernmental Panel for Climate Change (IPCC) uit augustus 2021 laat geen twijfel erover bestaan: de opwaarming van de aarde is volop in gang en overal op de wereld voelbaar[1]. De tijd dringt om de uitstoot van schadelijk broeikasgas nog te kunnen beperken. Daarom moeten we de overstap maken van fossiele brandstoffen naar duurzame groene, energiebronnen. Als grote stad moeten wij de verantwoordelijkheid nemen om zelf alles te doen wat binnen onze mogelijkheden ligt.

Dit is een ingrijpende transitie. Stappen die we in deze transitie zetten, zullen wij voelen. Omdat we anders moeten gaan koken, omdat onze huizen moeten worden aangepast, omdat er windturbines in de buurt van onze woonomgeving komen. Als gemeentebestuur gaan we alles eraan te doen om de negatieve effecten van deze transitie zo beperkt mogelijk te houden.

Amsterdam heeft een ambitie om ongeveer 17 extra windturbines van 3 MW te bouwen in 2030 (127 MW windenergie totaal). Dat is het uitgangspunt voor de RES en daarmee ook voor de reflectiefase. We gaan onderzoeken hoe we de windturbines kunnen realiseren en daarbij zullen we geen onaanvaardbare risico's nemen. Dit doen we door onderzoeken naar geluid en

[1] https://www.ipcc.ch/report/ar6/wg1/

gezondheid, natuur en ruimte, onder ander met een milieueffectrapportage en met een gezondheidseffectanalyse. En met een afwegingskader als resultaat uit de reflectiefase. Verderop in deze brief meer daarover.

De betrokkenheid van onze inwoners is niet alleen wenselijk, maar ook onmisbaar. De energietransitie kan pas succesvol zijn als wij die samen vormgeven. Dat betekent dat iedereen in de stad die gehoord wíl worden ook gehoord kán worden. Niet alles hoeft tijdens deze fase, ook na de reflectiefase is volop ruimte om gehoord te worden en mee te praten. In deze brief wordt u geïnformeerd over de aanpak van de reflectiefase op hoofdlijnen. Hiervoor is inbreng opgehaald bij een groot aantal belanghebbenden[2]. Ik zal u periodiek blijven informeren.

Reflectiefase als extra stap in het proces
De reflectiefase is een extra stap in het traject naar de realisatie van nieuwe windenergie in de stad. Amsterdam geeft ermee invulling aan de grote behoefte aan meer participatie. Pas na de reflectiefase volgt het proces waarin initiatiefnemers per gebied samen met Amsterdammers en inwoners van buurgemeenten de participatiestappen uitwerken in een participatieplan. Na goedkeuring van het participatieplan door het college start de voorbereiding van concrete plannen en projecten inclusief benodigde onderzoeken, waaronder de milieueffectrapportage en gezondheidseffectanalyse. Pas na afronding van alle onderzoeken verleent de gemeente al dan niet toestemming voor de realisatie van de windturbines. Die besluitvorming moet voor januari 2025 afgerond zijn.

Drie producten: afwegingskader, richtlijnen voor participatie en richtlijnen voor governance (sturing)
Op dit moment ziet het college drie producten als resultaat van de reflectiefase. Deze producten worden voor besluitvorming aan de gemeenteraad voorgelegd en bieden een kader voor de verdere besluitvorming over windturbines.

1. Een *afwegingskader*: dit kader bevat informatie op stedelijk en lokaal niveau (per zoekgebied) die een rol moet spelen bij de besluitvorming over concrete locaties in de zoekgebieden. De behoeften en zorgen van bewoners maken hier deel van uit, evenals de elementen voor een goede gezondheidseffectanalyse. Dit afwegingskader moet het bestuur helpen om een zo goed mogelijke afweging te maken in het vervolgproces.

2. *Richtlijnen voor participatie:* deze richtlijnen geven aan hoe belanghebbenden ná de reflectiefase betrokken moeten worden en bevatten "spelregels" voor o.a. belanghebbenden, initiatiefnemers, gemeente en RES-partners voor het opstellen van

[2] Vertegenwoordigers van volgende organisaties hebben input geleverd: Windalarm, JongRES, bezorgde (para)medici, volkstuinen, woonbootbewoners, energie-coöperaties Amsterdam Wind, Stadsecoloog, GGD, Natuur- en Milieufederatie Noord-Holland, Spaar het Gein/ Driemond. Ook hebben volgende partnerorganisaties van de RES en medeoverheden input gegeven: buurgemeenten (Zaandam, Oostzaan, Landsmeer, Waterland, Diemen, Gooise Meren, Ronde Venen, Ouder Amstel) RES partners NHZ (Liander, Waternet, RES NHZ), Provincie NH, Haven Amsterdam, andere beleidsafdelingen gemeente Amsterdam en de stadsdelen Amsterdam Noord, Oost, Zuidoost en Nieuw-West.

een participatieplan in de projectvoorbereidingsfase en de realisatiefase. Deze richtlijnen worden gemaakt als voorbereiding op de volgende fasen.

De gemeente laat op verzoek van uw raad een evaluatie uitvoeren over de participatie tot nu toe. Dit rapport wordt apart aangeboden aan de raad en de inzichten uit deze evaluatie worden meegenomen in de richtlijnen voor participatie.

3. *Richtlijnen voor samenwerking en sturing:* deze richtlijnen beschrijven de rol van de gemeente en de aard van samenwerking sturing bij de ontwikkeling van windenergie. Deze richtlijnen geven informatie over de verhoudingen en afstemming tussen RES-partners en medeoverheden zoals buurgemeenten, stadsdelen, provincie en RES organisatie. En zij geven informatie over de relatie van de gemeente met de initiatiefnemers en met belanghebbenden. Ook deze richtlijnen worden gemaakt als voorbereiding op de volgende fasen.

Activiteiten in de reflectiefase
Om tot de producten als resultaat van de reflectiefase te komen, vinden er verschillende activiteiten plaats. In het najaar worden Amsterdammers, inwoners van buurgemeenten en andere belanghebbenden uitgenodigd om hieraan deel te nemen, zowel fysiek[3] als digitaal. De gemeente organiseert de volgende activiteiten:

- Een online raadpleging volgens de methodiek 'participatieve waardenevaluatie' ;
- Een onderzoek naar de leefomgeving in de verschillende zoekgebieden door middel van 'context mapping' waarmee de zoekgebieden in kaart en beeld gebracht worden;
- Verdiepende verkenningen op de thema's gezondheid, natuur en ruimtelijke kwaliteit;
- Een evaluatie van het participatieproces tot nu toe.

Alle Amsterdammers en inwoners van buurgemeenten die dat willen kunnen meepraten en input geven tijdens de activiteiten. Belangengroepen worden uitgenodigd om hun behoeftes en zorgen in te brengen. Ook is er mogelijkheid om mee te denken bij bijeenkomsten van klankbord- en begeleidingsgroepen.

Participatieve waardenevaluatie (PWE)
Kern van de reflectiefase wordt een digitale raadpleging "participatieve waardenevaluatie" (PWE). Met een raadpleging in de vorm van een PWE kan in korte tijd een brede afspiegeling van belanghebbenden worden geïnformeerd, geraadpleegd en deelgenoot gemaakt van bestuurlijke dilemma's. Door middel van deze methode worden burgers als het ware op de stoel van de bestuurder gezet. Zij ervaren zo de dillema's waar bestuurders voor staan en krijgen een overzicht van voor- en nadelen van de verschillende opties. Vervolgens krijgen ze de vraag wat zij zouden adviseren en waarom. Een soortgelijke raadpleging is onlangs op verzoek van de Tweede Kamer uitgevoerd om de mening van de Nederlandse samenleving over klimaatbeleid in kaart te brengen.[4]

[3] Indien de Corona maatregelen dit toelaten.
[4] Voor nadere informatie over een PWE (kijkduur 3 min): https://youtu.be/kdGUqK5KZFI en over de Nederlandse klimaatraadpleging https://www.tudelft.nl/tbm/pwe/case-studies/klimaatraadpleging

Onderzoek naar de leefomgeving door middel van 'context mapping'
Aanvullend op de online raadpleging voert de gemeente een onderzoek uit naar de leefomgeving in de vorm van 'context mapping'. Tijdens workshops die worden gehouden in en rond de zoekgebieden, kunnen bewoners aangeven geven hoe zij hun leefomgeving ervaren, bijvoorbeeld waar zij tot rust komen of waar belangrijke speelplekken, fiets-of (hard)looproutes zijn. In de onderzoeksmethodiek ligt de nadruk op beelden. Het onderzoek is laagdrempelig en intuitief, en daardoor toegankelijk voor alle bevolkingsgroepen. Met deze methode wordt heel lokale informatie verkregen. Inzichten vanuit de beleving van de bewoners in en rond de zoekgebieden worden in kaart gebracht, zodat daarmee rekening kan worden gehouden bij de ontwikkeling van windenergie.

Thematische verkenningen gezondheidseffectanalyse, natuur en ruimtelijke kwaliteit
In de RES 1.0 NHZ is afgesproken dat Amsterdam bij de beoordeling van locaties voor windenergie een gezondheidseffectanalyse[5] uitvoert. Tijdens de reflectiefase wordt een commissie van gezondheidsexperts samengesteld met o.a. een vertegenwoordiger van de GGD/ RIVM[6], van de medici die eerder hun zorgen hebben geuit en van de energiecoöperaties. Deze expertgroep met een beperkt aantal leden wordt voorgezeten door een onafhankelijke voorzitter. Een begeleidingsgroep kan onderwerpen aandragen en vragen stellen. De expertgroep geeft antwoord op de vragen en stelt een advies vast hoe effecten op gezondheid en welzijn rond een mogelijke locatie in beeld moeten worden gebracht en afgewogen.

Daarnaast zijn effecten op natuur en ruimtelijke kwaliteit belangrijke criteria voor de afweging van locaties. Voor natuur wordt tijdens de reflectiefase aanvullend op de 'Quickscan natuur en landschap'[7] in beeld gebracht welke elementen onderdeel moeten zijn van de milieueffectrapportage. De lijst met elementen wordt in samenspraak met belanghebbenden opgesteld. Dit kan vervolgens worden gebruikt als startpunt voor de inhoud van een milieueffectrapportage bij windturbineprojecten in Amsterdam. De milieueffectrapportage is verplicht bij elk windturbineproject conform motie 035.21.van het raadslid Kreuger.

Om ruimtelijke kwaliteit goed in het afwegingskader mee te laten wegen, stelt de gemeente samen met ruimtelijke experts van o.a. de provincie een ruimtelijk kwaliteitskader op. Mogelijke ruimtelijke effecten van de inpassing worden in 3D beelden gevisualiseerd. Daarbij wordt het ruimtelijke effect zowel stedenbouwkundig als landschappelijk benaderd. Ook in dit traject wordt samengewerkt met belanghebbenden zodat hun zorgen en behoeftes in de uiteindelijke afweging mee kunnen worden genomen.

[5] Gezondheidseffectanalyse is de Nederlandstalige benoeming van een Health Impact Assessment, zoals toegelicht in een brief aan uw raad op 20 april j.l..
[6] In samenwerking met het landelijk expertisepunt 'Gezondheid en windturbines' van het RIVM.
[7] https://amsterdam.raadsinformatie.nl/document/9731690/1#search=%22quickscan%20ecologisch%22

Evaluatie van het participatietraject tot nu toe
Onderdeel van de reflectiefase is een evaluatie van het doorlopen participatieproces in Amsterdam tot aan de RES 1.0. Deze evaluatie wordt uitgevoerd door onderzoekers van Universiteit Leiden. De evaluatie gaat o.a. in op het ontwerp van het participatieproces, de kwaliteit ervan en de interacties tijdens de participatie. Belanghebbenden geven feedback op de onderzoeksopzet. De lessen en aanbevelingen die uit deze evaluatie volgen zijn input voor de richtlijnen voor participatie in de vervolgfasen. Dit is conform motie 073.21 van het raadslid Kiliç en conform motie 043.21 van de raadsleden Kreuger en Boomsma.

Reflectiefase als gezamenlijk proces met klankbord- en begeleidingsgroepen
De gemeente constateert dat de behoefte bij bewoners en belanghebbenden om mee te praten en mee te doen groot is. Daarom worden zij bij de reflectiefase intensief betrokken. De verschillende onderdelen van de reflectiefase worden van input voorzien door een aantal klankbord- en begeleidingsgroepen:

- Een stedelijke klankbordgroep, waarin belanghebbenden die op stedelijk niveau georganiseerd zijn zitting kunnen krijgen;
- Vier lokale klankbordgroepen, waar belanghebbenden die vooral een lokaal (per zoekgebied verschillend) belang hebben zitting kunnen krijgen, en waar ook ruimte is voor de inbreng van inwoners uit buurgemeenten;
- Thematische begeleidingsgroepen op de onderwerpen gezondheid, natuur en ruimtelijke kwaliteit.

Deze groepen staan niet in hiërarchische verhouding tot elkaar, maar worden zo vormgegeven dat zoveel mogelijk betrokken organisaties op de juiste plek hun input kunnen geven. Voor het maken van de selectie van deelnemers voor deze groepen geeft het Nederlands Platform Burgerparticipatie Overheidsbeleid (NBPO) advies. Het NBPO is opgericht met het doel om burgerparticipatie te bevorderen bij plannen en projecten die gevolgen hebben voor de kwaliteit van de woon- en werkomgeving van bewoners.

Brede uitnodiging en begeleiding door deskundigen
Er wordt breed en toegankelijk uitgenodigd voor de activiteiten en klankbordgroepen. Naast lokale belanghebbenden worden de buurgemeenten, RES-partners, de provincie, waterschappen en Liander betrokken. Deskundigen en kennisinstellingen zoals het RIVM, de TU Delft en de GGD helpen bij de uitvoering van de activiteiten.

Aandringen op gezamenlijke dialoog duurzame elektriciteit door het Rijk
Over nut en noodzaak van wind op land en de kaders van de RES bestaat veel onrust en verschil van mening. De regie over deze vraag van nut- en noodzaak wordt landelijk opgepakt. Nationaal Programma RES en het ministerie van Economische Zaken en Klimaat (EZK) zijn momenteel in gesprek om de vragen en zorgen over nut en noodzaak van wind op land nationaal goed te beleggen. Binnenkort start een verkenning naar een mogelijke dialoogtafel hierover. Amsterdam zal samen met de energieregio NHZ blijven aandringen dat dit gesprek plaats vindt parallel aan de Amsterdamse reflectiefase.

Communicatie versterken
De wijze waarop de gemeente communiceert zal aansluiten bij de opzet van de reflectiefase.

De communicatieactiviteiten lopen in de komende fase langs drie lijnen:
1) Zoveel en divers mogelijk mensen uitnodigen en betrekken bij het traject. We hanteren hierbij een buurtgerichte aanpak met o.a. bewonersbrieven, lokale media, fysieke en digitale uitnodigingen.
2) Het effect van windturbines op de omgeving inzichtelijk maken door visualisaties.
3) Het doorlopend informeren over alle stappen, onderzoeken, onderzoeksresultaten en feiten die in deze fase relevant zijn. Dit doen we o.a. door het gebruik van de website van de gemeente, nieuwsbrieven, nieuwsberichten en, indien mogelijk, fysieke bijeenkomsten.

We werken hierin nauw samen met de stadsdelen en buurgemeenten.

Planning
De reflectiefase vindt plaats in het najaar van 2021. Ik verwacht binnenkort de reflectiefase officieel te starten. Begin volgend jaar zal ik resultaten aan u voorleggen.

Parallel zal Amsterdam meewerken bij het opstellen van een regionaal uitvoeringsprogramma door de energieregio NHZ. Verder zal worden bekeken hoe de RES te integreren in de omgevingsinstrumenten die volgen uit de Omgevingsvisie Amsterdam 2050. In beide trajecten moeten afspraken uit de reflectiefase ook een plek krijgen.

Consequenties door de uitspraak van de Raad van State over milieubeoordeling voor windturbinenormen[8]
De Raad van State heeft zich op 30 juni jl. uitgesproken over de algemene regels voor windturbines (o.a. over geluid en slagschaduw). Regels die vastgelegd zijn in het Activiteitenbesluit en de Activiteitenregeling mogen niet meer gebruikt worden bij het vaststellen van bestemmingsplannen en het verlenen van omgevingsvergunningen voor windparken. Het Rijk had voor deze regels een planmilieueffectrapport (plan-mer) moeten maken. Het Rijk heeft na de uitspraak van de RvS aangegeven alsnog een plan-mer te gaan maken en verwacht hier 1,5 á 2 jaar over te doen.[9] Voor de nieuwe zoekgebieden voor windenergie die in de RES 1.0 vastgelegd zijn, is vergunningverlening naar verwachting pas na deze termijn aan de orde. De gemeente gaat daarom door met het RES-traject en de reflectiefase.

Voor de kansrijke en wenselijke zoekgebieden uit de windvisie 2012 die vooroplopen in het proces heeft de uitspraak van de Raad van State consequenties. De Raad van State en het Rijk hebben aangegeven dat totdat er nieuwe algemene regels in Nederland zijn er wel nieuwe windturbineparken kunnen worden gerealiseerd. Overheden moeten voor die nieuwe windturbineparken dan zelf afwegen en onderbouwen welk milieubeschermingsniveau zij aanvaardbaar vinden. Naar verwachting zijn er in Amsterdam eigen gemotiveerde normen nodig

[8] https://www.raadvanstate.nl/actueel/nieuws/@125920/milieubeoordeling-voor-windturbinenormen/
[9] https://www.rijksoverheid.nl/documenten/kamerstukken/2021/07/06/kamerbrief-over-de-gevolgen-van-de-uitspraak-van-de-raad-van-state-over-de-milieubeoordeling-voor-windturbinenormen

voor de vier nieuwe windturbines op de rioolwaterzuiveringsinstallatie in Westpoort en voor de nieuwe windturbine(s) in het gebied Noorder IJ-plas / Cornelis Douwesterrein.

De gemeente Amsterdam gaat evenals andere overheden (zoals in Delfzijl en Oss) aan de slag met eigen normen voor windparken, totdat er nieuwe algemene regels voor windparken in Nederland zijn. Bewoners en belanghebbenden worden nog steeds beschermd tegen hinder. De onderbouwing van de normen moet, conform de uitspraak van de rechter, actueel, deugdelijk, op zichzelf staand en op de aan de orde zijnde situatie toegesneden zijn.

Het beleid in Amsterdam om voor iedere windturbine of windpark een milieueffectrapportage en gezondheidseffectanalyse uit te voeren helpt bij een dergelijke onderbouwing. De inzichten uit de reflectiefase worden hierbij zoveel mogelijk meegenomen, maar zijn hierbij niet voorwaardelijk. Het Rijk en het nationaal programma RES hebben aangegeven de bevoegde gezagen, gemeenten en provincies, te ondersteunen bij het motiveren van de besluiten.[10] [11]

Tot slot
We nemen als stad onze verantwoordelijkheid én verkennen nieuwe wegen om de Amsterdammer en andere belanghebbenden zo goed mogelijk te betrekken bij het RES traject. Het college wil toekomstige generaties een duurzame en leefbare toekomst bieden. Het college wil de gestelde ambities in de Regionale Energiestrategie (RES) daarom zo spoedig mogelijk realiseren om klimaatverandering tegen te gaan. Na afronding van de reflectiefase blijven we een zorgvuldig proces voeren om onze ambities waar te maken.

Ik kijk uit naar de samenwerking met uw raad in de reflectiefase gedurende dit najaar.

Met vriendelijke groet,
Namens het college van burgemeester en wethouders van de gemeente Amsterdam,



Marieke van Doorninck
Wethouder Ruimtelijke Ontwikkeling en Duurzaamheid

[10] https://www.rijksoverheid.nl/documenten/kamerstukken/2021/07/06/kamerbrief-over-de-gevolgen-van-de-uitspraak-van-de-raad-van-state-over-de-milieubeoordeling-voor-windturbinenormen
https://www.infomil.nl/onderwerpen/integrale/uitspraak-raad-state/gevolgen-raad-state-uitspraak-windturbineparken/uitspraak-raad-state/

[11] https://www.regionale-energiestrategie.nl/Nieuws/2007901.aspx?t=Welke-gevolgen-heeft-de-uitspraak-Raad-van-State-over-windmolenparken

[redacted]

Van: [redacted]
Verzonden: dinsdag 7 september 2021 9:41
Aan: [redacted]; [redacted]
Onderwerp: [afwezig:] 7/9 extra RES KT overleg ivm start RF

Hoi [redacted] en [redacted]

Ter info: hebben [redacted] en [redacted] deze afspraak extra RF Kernteam afspraak geweigerd; dus niet aanwezig.
Toch door laten gaan? (ik meende echt te begrijpen dat [redacted] beschikbaar was),

Ik hoor graag.
[redacted]

Onderwerp: extra RES KT overleg ivm start RF
Locatie: via MS Teams (zie link in notitie)

Begin: di 7-9-2021 15:00
Einde: di 7-9-2021 16:00

Terugkeerpatroon: (geen)

Vergaderingsstatus: Organisator van vergadering

Organisator: [redacted]
Verplichte deelnemers: [redacted]; [redacted]; [redacted]'; [redacted]; [redacted]; [redacted]; [redacted]; [redacted]; [redacted]@hotmail.com'; [redacted]; [redacted]; [redacted]'; [redacted]; [redacted]; [redacted]

RD 2/9/21/

[Link naar de virtuele MS Teams ruimte]

In de dagstart hebben we besproken dat we komende weken 2x per week overleg hebben ivm de start van de Reflectiefase woe 15 sept.
(werkgroepen en verdere invulling, praktisch etc.).

[redacted]
(project) secretaresse team RES/Wind
Team Advies, Dienstverlening & Ondersteuning
Afdeling Duurzaamheid
Gemeente Amsterdam
M +31 [redacted]
E-mail: [redacted]@amsterdam.nl

Weesperplein 8, 1018 XA Amsterdam

Postbus 2758, 1000 CT Amsterdam

werkdagen: ma, di, woe, do

[redacted]

Van: [redacted]
Verzonden: woensdag 8 september 2021 9:59
Aan: [redacted]
CC: [redacted]
Onderwerp: artikel stadskrant
Bijlagen: Windmolens_JN_MO.docx

Dit is het artikel voor de stadskrant. Het is flink vereenvoudigd, kijk nog even voor de zekerheid. Ik moet het vandaag terugsturen.

Praat mee over windmolens

In mei zijn de zoekgebieden voor windmolens in Amsterdam vastgesteld. U kunt meepraten over de voorwaarden voor het plaatsen van windmolens. De gemeente nodigt u uit om uw mening te geven.

De gemeente verzamelt nu zoveel mogelijk informatie die belangrijk is bij het plaatsen van windmolens. Het gaat dan om onderwerpen zoals gezondheidseffecten, natuurwaarde, recreatiemogelijkheden en (geplande) bebouwing. Met al deze informatie kan de gemeenteraad straks een besluit nemen over waar de windmolens wel en niet geplaatst kunnen worden.

Aanmelden en meedoen
Als u mee wilt doen aan deze activiteiten kunt u zich aanmelden voor de nieuwsbrief Duurzame Energie. Hierin staat hoe u zich kunt opgeven. Kijk op www.amsterdam.nl/windenergie.

Op de stoel van de bestuurder
U kunt bijvoorbeeld meedoen met een onine raadpleging. Daarbij ~~Als u meepraat~~ zit u als het ware op de stoel van de bestuurder. U krijgt een overzicht van de voor- en nadelen van verschillende opties en de verschillende belangen van mensen en groepen. Vervolgens wordt u gevraagd wat u zou kiezen en waarom.

In gesprek
Daarnaast zijn er bijeenkomsten over gezondheid, natuur en leefomgeving. Per zoekgebied in de stadsdelen Noord, Zuidoost, Nieuw-West en Oost zijn klankbordgroepen opgericht die aangeven wat er speelt in dat specifieke gebied. Voor deze groepen zijn mensen uitgekozen van verschillende organisaties met verschillende standpunten.

Onderzoek in de buurt
Ten slotte brengt de gemeente in kaart hoe Amsterdammers in of bij de zoekgebieden de omgeving ervaren en waar zij waarde aan hechten. Hiervoor kunt u meedoen aan een onderzoek. Met behulp van kaarten en foto's kunt u aangeven wat belangrijk is in uw eigen buurt.

QR code naar formulier om op te geven, kan dat?

Met opmerkingen [redacted] het is eigenlijk geen meepraten, dit schept verkeerde verwachtingen

Met opmerkingen [redacted] Dit moet echt aangepast

Met opmerkingen [redacted] Dit klinkt alsof er een bijeenkomst is in een zaaltje ofzo waarbij iedereen kan komen, dat is niet zo. Verwachtingsmanagement is heel belangrijk.

[redacted]

Van: [redacted]
Verzonden: maandag 13 september 2021 16:18
Aan: [redacted]; [redacted]; [redacted]
Onderwerp: communicatie RF RES 13/9

Als iedereen kan, zou ik ook al eerder kunnen. Laat maar weten!
Groet,
[redacted]

[redacted]

Van: [redacted]
Verzonden: dinsdag 7 september 2021 17:31
Aan: [redacted]
CC:
Onderwerp: [dank] Dagmail gemeenteraad Amsterdam dinsdag 7 september 2021

Hoi [redacted]

Namens het team RES/Wind veel dank weer voor al je acties en reacties!
Tis toch weer gelukt allemaal; heel fijn, zeker op zo kort termijn (alles in de mappen, getekend, Dagmail etc.)



Groeten
[redacted]

Van: [redacted]
Verzonden: dinsdag 7 september 2021 16:32
Aan: [redacted]@amsterdam.nl>; [redacted]@amsterdam.nl>; [redacted]@amsterdam.nl>; [redacted]@amsterdam.nl>; [redacted]@amsterdam.nl>
Onderwerp: FW: Dagmail gemeenteraad Amsterdam dinsdag 7 september 2021

Yes witte rook ....

Van: Dagmail raadsleden[redacted]@amsterdam.nl>
Verzonden: dinsdag 7 september 2021 16:28
Aan: Dagmai[redacted]@amsterdam.nl>
Onderwerp: Dagmail gemeenteraad Amsterdam dinsdag 7 september 2021

Bekijk de online versie.

Gemeente Amsterdam

Dagmail gemeenteraad Amsterdam dinsdag 7 september 2021

Gemeenteraad

Presidium

- De raadsvergadering van 15 september a.s. zal uit 2 dagdelen bestaan en vindt fysiek plaats. De spreektijd wordt tot 22.30 uur berekend. Het stemblok staat in principe gepland om 23.00 uur, maar leden worden geacht vanaf 20.00 uur aanwezig te zijn voor het geval het stemblok eerder aanvangt.

Raadsvergadering van 15 september

- Bijgaand ontvangt u **de agenda** voor de raadsvergadering.

Schriftelijke vragen

- **Schriftelijke vragen** van het lid Marttin inzake wachtlijsten kinderopvang Weesp.
- **Beantwoording schriftelijke vragen** van het lid Biemond inzake vervroegde uitbetaling subsidies cultuursector.
- **Beantwoording schriftelijke vragen** van de leden Kreuger, Boomsma en Kuiper inzake het (niet) tegemoet komen van de rondvaartsector in Amsterdam.
- **Beantwoording schriftelijke vragen** van de leden Van Renssen, Groen en Boomsma inzake de verkoop van het ADM-terrein.

Raadscommissie Algemene Zaken (AZ)

Geen bericht

Raadscommissie Financiën, Economische Zaken en Duurzaamheid (FED)

Commissievergadering van 9 september

- Hierbij ontvangt u de **insprekerslijst**.

Binnengekomen

- Hierbij ontvangt u een **uitnodiging** voor een digitale technische sessie over de ontwikkelingen op het elektriciteitsnet. De technische sessie vindt plaats op 28 september van 17:00 tot 18:30 uur (MS Teams). Uw aanmelding en eventuele vragen kunt u sturen naar [redacted]**@amsterdam.nl**.
- Het college heeft beloofd u op de hoogte te houden van ontwikkelingen inzake het ADM terrein. Daarom ontvangt u deze **brief** en **bijlage** die gaan over de verkoop van het terrein. De brief zal ook ter kennisneming worden aangeleverd voor de vergadering van de commissies RO d.d. 29 september en FED d.d. 30 september. Het college wijst u tevens op de beantwoording van de schriftelijke vragen van de raadsleden Van Renssen, Groen en Boomsma over hetzelfde onderwerp. Deze beantwoording treft u ook in deze dagmail aan.

- Bijgaand ontvangt u een **raadsinformatiebrief** over de reflectiefase RES. Hiermee informeert het college u over de invulling en het proces van deze fase.
  Tevens zal deze brief ter kennisname aangeleverd worden voor de commissie FED van 30 september.
- Hierbij ontvangt u ter kennisname het **Informatieblad Regionale Energiestrategie NHZ** (“ Op weg naar de uitvoering van de RES“).

Raadscommissie Kunst, Diversiteit en Democratisering (KDD)

Geen bericht

Raadscommissie Mobiliteit, Luchtkwaliteit en Water (MLW)

Geen bericht

Raadscommissie Ruimtelijke Ordening (RO)

Binnengekomen

- Hierbij ontvangt u een **uitnodiging** voor een digitale technische sessie over de ontwikkelingen op het elektriciteitsnet. De technische sessie vindt plaats op 28 september van 17:00 tot 18:30 uur (MS Teams). Uw aanmelding en eventuele vragen kunt u sturen naar [redacted]**@amsterdam.nl**.
- Het college heeft beloofd u op de hoogte te houden van ontwikkelingen inzake het ADM terrein. Daarom ontvangt u deze **brief** en **bijlage** die gaan over de verkoop van het terrein. De brief zal ook ter kennisneming worden aangeleverd voor de vergadering van de commissies RO d.d. 29 september en FED d.d. 30 september. Het college wijst u tevens op de beantwoording van de schriftelijke vragen van de raadsleden Van Renssen, Groen en Boomsma over hetzelfde onderwerp. Deze beantwoording treft u ook in deze dagmail aan.
- De griffie heeft onderstaand verzoek ontvangen om een TKN-stuk te agenderen voor de commissievergadering op 29 september 2021. In de vergadering van morgenmiddag zal besloten worden of het stuk wordt geagendeerd:
  - **TKN 21** op verzoek van het lid Berckenkamp (D66)

Raadscommissie Werk, Inkomen en Onderwijs (WIO)

Geen bericht

Raadscommissie Wonen en Bouwen (WB)

Binnengekomen

- De griffie heeft onderstaand verzoek ontvangen om TKN-stukken te agenderen voor de commissievergadering op 29 september 2021. In de vergadering van morgenochtend zal besloten worden of de stukken worden geagendeerd:
  - **TKN 8 en 9** op verzoek van het lid Van Pijpen (GL)

Raadscommissie Zorg, Jeugdzorg en Sport (ZJS)

Geen bericht

Bijeenkomsten

Hieronder een overzicht van eerder in de Dagmail vermelde bijzondere bijeenkomsten voor raadsleden. Reguliere bijeenkomsten vindt u op de **kalender**

- 6 t/m 9 september. Week tegen Mensenhandel. Voor meer informatie over het programma, toegang tot meerdere podcasts en de mogelijkheid tot registratie kunt u deze **website** bezoeken.
- 7 september 16.30 -18.00 uur. Technische sessie over de onderzoeken die gedaan zijn voor het project Fietsverbinding Oost (tussen de Sluisbuurt en het Oostelijk Havengebied). Aanmelden voor de technische sessie kan via [redacted]**@amsterdam.nl**.
- 8 september van 19:30 tot 21:30 uur. Stadsgesprek in de Tolhuistuin over de uitvoering van het nieuwe Beleidskader Participatie. Meer informatie vindt u op **www.amsterdam.nl/participatiebeleid**. Het gesprek vindt plaats op locatie én online via Zoom.
- 10 september, 10.30 -11.30 uur in de raadszaal. Ontmoeting en gesprek met Nederlandse Mensenrechtenambassadeur [redacted] en twee gasten van Amsterdam in het kader van het Icorn-programma en Shelter City. Pers is ook welkom. Aanmelden via [redacted]**@amsterdam.nl**.
- 14 september van 17.30-19.30 uur. Technische sessie over verkeersveiligheid. Raadsleden en fractievertegenwoordigers kunnen zich aanmelden via [redacted]**@amsterdam.nl**. U ontvangt dan een link voor digitale deelname en/of de locatie.
- 21 september, 17.00 – 18:30 uur. Technische sessie over Signalling & Control. Zie de **uitnodiging** voor meer informatie. U kunt zich aanmelden via [redacted]**@amsterdam.nl**.
- 25 september van 10.00 - 12.50 uur. Digitale Raad op zaterdag (VNG). Meer informatie en de omschrijving van de sessies vindt u op de **website**. U kunt zich aanmelden via de **website**.
- 27 september, 16.30-17.30 uur. Technische sessie over de monitoring en sturing op het thema schone stad. U kunt zich opgeven via

[redacted]@amsterdam.nl. U ontvangt dan een link om deel te nemen aan de bijeenkomst.

- 28 september van 17:00 tot 18:30 uur. Digitale technische sessie over de ontwikkelingen op het elektriciteitsnet. Meer informatie vindt u in de **uitnodiging**. Uw aanmelding en eventuele vragen kunt u sturen naar [redacted]@amsterdam.nl.
- 28 september vanaf 19:30 uur. Technische sessie over duurzaam erfgoed. Zie nadere **informatie**. Als u wilt deelnemen aan deze technische sessie, kunt u zich hiervoor opgeven via [redacted]@amsterdam.nl
- 7 oktober, 10.00 - 15.00 uur. VNG-congres Iedereen doet mee! Zie de website voor meer **informatie** en inschrijven.
- 12 oktober, 17.00-18.30 uur. Technische sessie over de ontwikkelingen van de hoog specialistische jeugdhulp en een nadere toelichting over de prestatiedialoog. Aanmelden kan via [redacted]@amsterdam.nl.
- 6 november. Raad op zaterdag (VNG). Programma volgt.
- 7 december 2021, 19.00-21.00 uur. Een online bijeenkomst over de resultaten van het onderzoek 'Hoogwaardig OV corridor Haarlem-Schiphol/Amsterdam 2040'. Zie de **bijlage** voor meer informatie. U ontvangt medio november de definitieve uitnodiging.
- 10 december. De Metropoolregio Amsterdam organiseert een netwerkdag: de State of the Region. Informatie over het programma, de vorm en de locatie ontvangt u binnenkort.
- 28 januari 2022 vanaf 12.30 uur in Felix Meritis aan de Keizersgracht in Amsterdam. Het symposium Waardevol bestuur van de rekenkamer. Bekijk voor meer informatie de **website**, **uitnodiging** of de **film**. Inschrijven kan via dit **formulier**.

Colofon

Samenstelling:

Raadsgriffie gemeenteraad

[redacted]@amsterdam.nl

› **Archief oude dagmails**

[redacted]

Van: [redacted]
Verzonden: woensdag 15 september 2021 14:47
Aan: [redacted]; [redacted]
CC: [redacted]
Onderwerp: eerste prio communicatie

Dag [redacted]
Voor de zekerheid gezien alle gesprekken en wensen die de afgelopen dagen gepasseerd zijn over de aanpak communicatie.

Onze belangrijkste prio is op dit moment het uitnodigen van deelnemers via het formulier voor de klankbordgroepen en begeleidingsgroepen.
Deze zou bij voorkeur nog deze week online komen omdat hieraan de mogelijke start van de klankbordgroepen gekoppeld is.

Vraag is dan welk deel van de informatie uit de procesbrief bij het formulier nodig is, of bijvoorbeeld paraat moet staan op de website. En op welke manier (tekst, infographic, ...)
Waarbij we het eens zijn met jou voorstel om terughoudend te communiceren tot dat we de andere acties op orde hebben.

En betrek ons vooral waar nodig!
Groet,
[redacted]

[redacted]

Van: [redacted]
Verzonden: dinsdag 14 september 2021 11:55
Aan: [redacted]
CC: [redacted]
Onderwerp: expert/begeleidingsgroep slide
Bijlagen: Sheet natuur.pptx; Sheet gezondheid.pptx

Hi [redacted]

Dit is de slide over expertgroep en begeleidingsgroep voor natuur en gezondheid.

Met vriendelijke groet,

[redacted]
Team Bedrijven, Energiebronnen en Infrastructuur
Ruimte & Duurzaamheid
Gemeente Amsterdam

M: 06[redacted]
E: [redacted]@amsterdam.nl

Volg ons via
www.facebook.com/duurzaam020
www.twitter.com/duurzaam020
Nieuwsbrief duurzaam020

Natuur

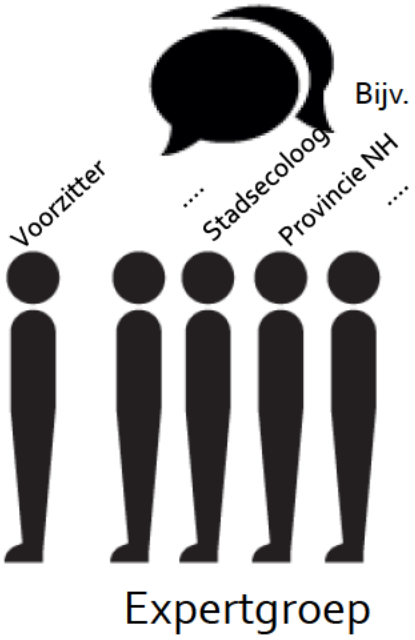

Advies
Natuur

1. Advies Elementen natuur voor NRD
2. Inhoudelijke verdiepingsslag: aandachtspunten per zoekgebied in kaart



Activiteiten

1. Verzamelen vragen, zorgen en behoeften natuur
2. Voorleggen vragen aan expertgroep
3. Excursies naar zoekgebieden
4. Reflecteren op antwoorden expertgroep

Selectie van bewoners, organisaties, belanghebbenden door

npbo Nederlands Platform Burgerparticipatie en Overheidsbeleid

Gezondheid





Nederlands Platform Burgerparticipatie en Overheidsbeleid

[redacted]

Van: [redacted]
Verzonden: maandag 13 september 2021 11:29
Aan: [redacted]
Onderwerp: Friendly reminder: actie/afspraken 9/9 KT Reflectiefase RES 1.0

Goede morgen allemaal,
Hierbij een vriendelijke reminder ivm de werkafspraken (presentaties aanleveren etc.)
Zie hieronder mijn mail van donderdag.
Dank alvast.
Groeten
[redacted]

Van: [redacted]
Verzonden: donderdag 9 september 2021 15:31
Onderwerp: actie/afspraken 9/9 KT Reflectiefase RES 1.0

Beste allemaal,
Graag noteer ik hierbij nog kort de actiepunten/afspraken nav ons overleg van zoeven.
In verband met de start van de lokale proceswerkgroep a.s. woensdag 15 sept. (14:00-16:00).

Presentaties

Graag je PP presentatie aanleveren bij het Reflectiefase team uiterlijk a.s. maandag 13 september voor 15:00 uur. Dan heeft iedereen nog ruimte om ze te bekijken en feedback te noteren.
We bespreken de feedback op de PP's dan in het extra Reflectiefase kernteam overleg van dinsdag 14 sept. (11:00-12:00 uur).
Presentatie onderwerpen: (*zoals besproken kort, duidelijk + liefst met veel beeldmateriaal (plaatjes)*

- Context mapping: lokale invulling per windrichting - ([redacted])
- PWE: check op essentiële input. - ([redacted])
- Ruimte/leefomgeving/ natuur: lokale invulling per windrichting ([redacted] / [redacted])
- PP tbv Plenair overleg - [redacted]

Deelnemers:

Maandag (dagstart overleg) lijst van deelnemers bespreken en bepalen wie evt. na te bellen - ([redacted]

Praktische zaken

[redacted] zal met [redacted] (PM) de praktische zaken bespreken (MS links / breakout sessies etc) (a.s maandag). [redacted] zal ook aanwezig zijn bij de bijeenkomst woensdag.

Overige nog te bespreken bespreekpunten:

- Voorbereiding ivm **procesafspraken** procesgroep (wie, hoe vaak, wanneer, agenda)
- **Communicatie**: :stand van zaken (1) Planning+ (2) Infografics +(3) nieuwsbrief

Voorlopig tot zover.
Groeten en alvast een fijn weekend.

[redacted]
(project) secretaresse team RES/Wind
Team Advies, Dienstverlening & Ondersteuning
Afdeling Duurzaamheid
Gemeente Amsterdam
M +31 06 [redacted]
E-mail: [redacted]@amsterdam.nl
Weesperplein 8, 1018 XA Amsterdam

Postbus 2758, 1000 CT Amsterdam
werkdagen: ma, di, woe, do
[redacted]
(project) secretaresse team RES/Wind
Team Advies, Dienstverlening & Ondersteuning
Afdeling Duurzaamheid
Gemeente Amsterdam
M +31 06[redacted]
E-mail: [redacted]@amsterdam.nl
Weesperplein 8, 1018 XA Amsterdam
Postbus 2758, 1000 CT Amsterdam
werkdagen: ma, di, woe, do

[redacted]

Van: [redacted]
Verzonden: maandag 13 september 2021 17:10
Aan: [redacted]
Onderwerp: FW: Opzet
Bijlagen: REF20210913.pdf

Ook voor jou alvast. Laat maar weten als ik iets mee moet nemen.

Van: [redacted]@amsterdam.nl>
Verzonden: maandag 13 september 2021 16:37
Aan: [redacted]@amsterdam.nl>
Onderwerp: Opzet

Hoi [redacted]

Een opzet voor de tekening op basis van de stukken. Morgenochtend nog even kijken?

Met vriendelijke groet,

[redacted]
Senior adviseur structurering en planning
Projectmanagementbureau

Gemeente Amsterdam

T 06 [redacted]
[redacted]@amsterdam.nl

Weesperstraat 432, 1018 DN Amsterdam
www.amsterdam.nl

Aanwezig: ma, di, do

Gemeente Amsterdam

Regionale Energiestrategie - reflectiefase

13-09-2021 v 0.01 [redacted]@amsterdam.nl
CONCEPT REF20210913.vsd

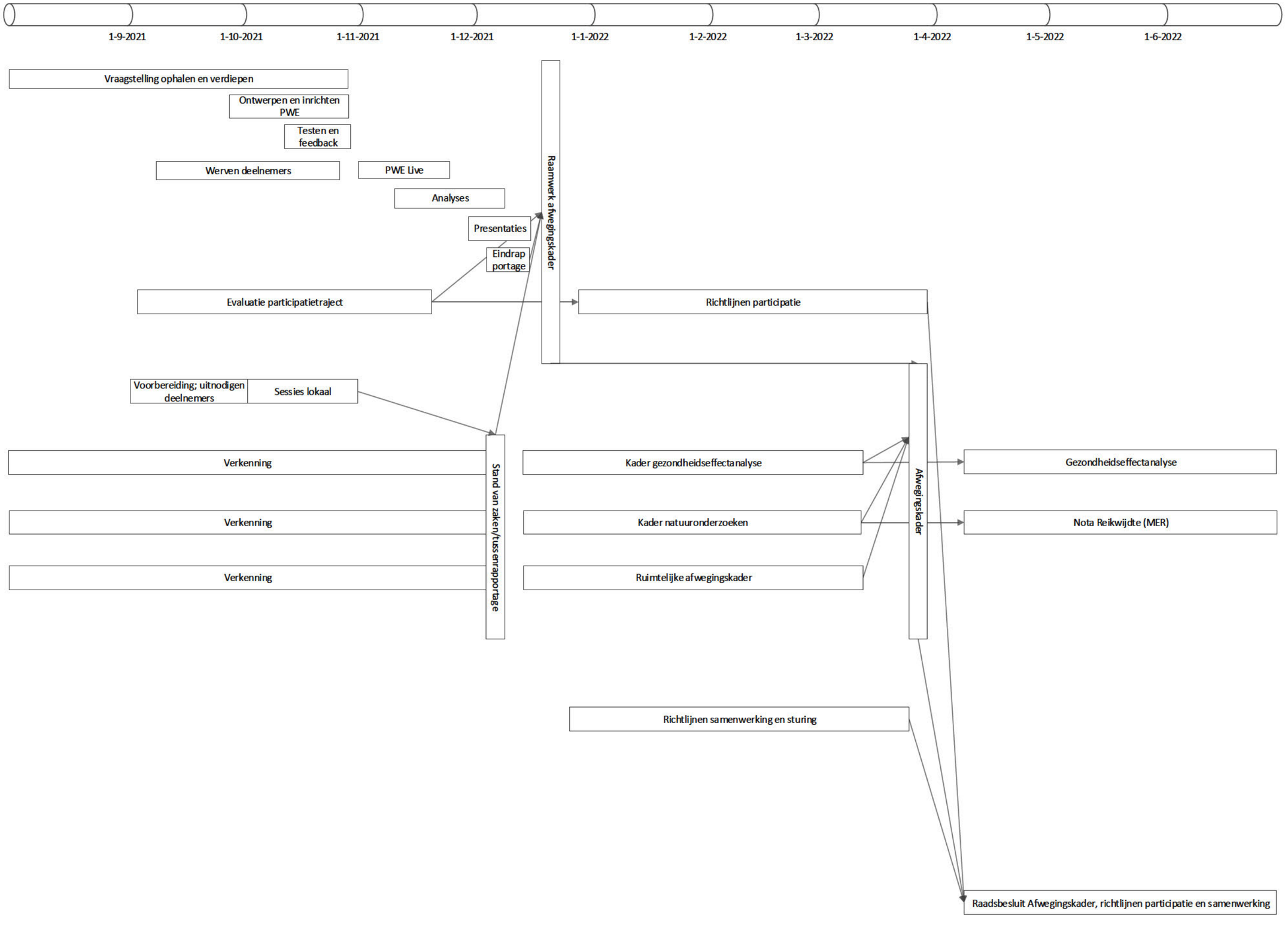

[redacted]

Van: [redacted]
Verzonden: maandag 13 september 2021 16:55
Aan: [redacted]
CC: [redacted]
Onderwerp: FW: presentatie windmolens donderdag
Bijlagen: Presentatie Windmolens in Amsterdam_intern.docx

Urgentie: Hoog

Hoi [redacted] ik heb het aan interne communicatie gevraagd en die geven als tips om straks bij bericht op intranet en R&D mail meteen de MS Teams link mee te sturen voor het event van donderdag. Zou jij of iemand waarvan je weet hoe(?) een link aan kunnen maken?

Groeten,
[redacted]

Van: [redacted]
Verzonden: maandag 13 september 2021 16:28
Aan: [redacted]@amsterdam.nl>
Onderwerp: presentatie windmolens donderdag
Urgentie: Hoog

Hallo [redacted] zoiets?

[redacted]
Communicatieadviseur
Afdeling Duurzaamheid, R&D
M: 06-[redacted]
E: [redacted]@amsterdam.nl

Gemeente Amsterdam

Presentatie Windmolens in Amsterdam

Er is op dit moment veel aandacht voor windmolens en de Regionale Energiestrategie. Zo zijn er protesten geweest, staat het dagelijks in de krant en zijn er veel bijeenkomsten geweest. Maar we zijn er nog niet. Wil je meer weten waar we nu staan en wat de volgende fase is? Aankomende donderdag om 12 uur geven we speciaal voor collega's een presentatie over het proces rondom windmolens en de Regionale Energiestrategie.

Datum: **donderdag 16 september**
Tijdstip: **12:00- 13:00 uur**
Aanmelden via Tamtam? Of via mail? OM de zoomlink op donderdag te ontvangen?

Achtergrond
Amsterdam krijgt ongeveer 17 extra windmolens. Met alle duurzaam opgewekte elektriciteit kunnen we in 2030 ca 80% van de Amsterdamse huishoudens voorzien van duurzame stroom. De gebieden waar we gaan zoeken voor ruimte voor windmolens zijn bekend. Maar hoe nu verder? En wat moeten we meenemen voor de vervolgstappen. In de komende maanden organiseren we verschillende activiteiten waar Amsterdammers met ons mee kunnen denken.

Nieuwe fase: de reflectiefase
Na het vaststellen van de nieuwe windzoekgebieden in de Regionale Energiestrategie 1.0 in mei 2021 gaan we verder naar de volgende fase: de reflectiefase. In deze fase geven inwoners, deskundigen en belanghebbenden hun input en advies. Dit wordt meegenomen voor de volgende stappen in het proces. Om zoveel mogelijk ruimte te geven aan Amsterdammers om mee te denken en aan te geven wat zij belangrijk vinden, organiseren we verschillende activiteiten:

- Participatieve Waarde-Evaluatie (online vragenlijst)
- Leefomgevingsonderzoek met workshops
- Klankbord- en begeleidingsgroepen

Alle opgehaalde resultaten worden meegegeven aan de raad en zijn onderdeel van het afwegingskader. Dit alles gaat ons helpen om een goed afgewogen beslissing te nemen over uiteindelijke locaties voor windmolens. De gemeenteraad krijgt hierdoor ook inzicht in wat de (lokale) belangen zijn en wat er speelt in de gebieden waar we zoeken naar plek voor de nieuwe windmolens. Uiteindelijk is het ook input voor in het vervolgproces en de uiteindelijke besluitvorming over vergunningen.

Meer informatie
Windmolens in Amsterdam

[redacted]

Van: [redacted]
Verzonden: dinsdag 14 september 2021 12:50
Aan: [redacted]; [redacted]
Onderwerp: FW: reactie op VK interview

Categorieën: plannen en administratie

Hoi
Zie hieronder
Wellicht ook te gebruiken donderdag in het gesprek met de wethouder? Dit zijn de reacties die je wilt voorkomen. Zie mijn mail met reactie op ppt voor donderdag, groet [redacted]

[redacted]
Communicatiestrateeg
Communicatiebureau
Gemeente Amsterdam
o6 [redacted]
[redacted]@amsterdam.nl

Van: [redacted]@amsterdam.nl>
Verzonden: dinsdag 14 september 2021 11:49
Aan: [redacted]@amsterdam.nl>
Onderwerp: reactie op VK interview

passage uit reactie in VK op interview:

Het is onduidelijk wat Amsterdam nou eigenlijk wil. Goede ideeën? Draagvlak? Mandaat bij burgers? Alles loop door elkaar. Nu heet burgerparticipatie ineens 'deliberatieve democratie' en rond de windmolens moet er een 'ingelaste reflectiefase' komen met dan weer inspraak. Snapt de 'gewone burger', zoals de wethouder de inwoners van Amsterdam noemt, het nog? Ik denk het niet, want het is algemeen bekend dat mensen bij tegenstrijdige of onduidelijke boodschappen vooral passief worden, niet willen meedoen, in verzet gaan, of er gewoon het hunne van denken.

[redacted]

Van: [redacted]
Verzonden: dinsdag 7 september 2021 9:18
Aan: [redacted]
Onderwerp: FW: Rondvraagpunt Nijssen VVD

Kan je mij de tekst mbt onderstaande vandaag voor 16.00u aanleveren?

Met vriendelijke groet,

[redacted]
06-[redacted]

-----Oorspronkelijk bericht-----
Van: [redacted]@amsterdam.nl>
Verzonden: dinsdag 7 september 2021 8:46
Aan: [redacted]@amsterdam.nl>; [redacted]@amsterdam.nl>; [redacted]@amsterdam.nl>
Onderwerp: Rondvraagpunt [redacted] VVD

Hoi [redacted]
Graag voor einde middag korte annotatie aanleveren op dit rondvraagpunt VVD voor FED. Geen sprake van uiteraard dat klankbordgroep gepauzeerd is door vragen VVD.

FED
Rondvraag over status reflectiefase windmolens, en dat ik gehoord heb nav onze SVs dat de stedelijke klankbordgroep gepauseerd is

Verstuurd vanaf mijn iPhone

[redacted]

Van: [redacted]
Verzonden: donderdag 9 september 2021 12:15
Aan: [redacted]
CC:
Onderwerp: FW: vraag griffier: FW: reservering 21 sept tbv technische sessie RES/Wind

Urgentie: Hoog

Opvolgingsvlag: Opvolgen
Vlagstatus: Voltooid

Hoi [redacted]
Heb je al antwoord hierop kunnen krijgen van [redacted]
In beide gevallen hoeft de voorzitter het nu nog niet aan te kondigen, tenzij de wethouder bij voorbaat al zegt dat ze het wil, weet jij dat al toevallig via [redacted]
Groet,
[redacted]

Van: [redacted]@amsterdam.nl>
Verzonden: woensdag 8 september 2021 10:58
Aan: [redacted]@amsterdam.nl>; [redacted]@amsterdam.nl>
Onderwerp: RE: vraag griffier: FW: reservering 21 sept tbv technische sessie RES/Wind

Volgens mij zijn er 2 opties:

- De wethouder biedt dit in de CIE aan naar aanleiding van vragen of discussie morgen
- Raadsleden vragen zelf om een sessie.

In beide gevallen hoeft de voorzitter het nu nog niet aan te kondigen, tenzij de wethouder bij voorbaat al zegt dat ze het wil, weet jij dat al toevallig via [redacted]
Groet,
[redacted]

Van: [redacted]@amsterdam.nl>
Verzonden: woensdag 8 september 2021 10:27
Aan: [redacted]@amsterdam.nl>; [redacted]@amsterdam.nl>
Onderwerp: vraag griffier: FW: reservering 21 sept tbv technische sessie RES/Wind

Hoi [redacted] en [redacted]
Vraag van [redacted] (ik weet het antwoord niet zeker nl.), graag jullie hulp hierbij zsm:
Dan even voor de zekerheid: wil je dat de voorzitter de technische sessie al aankondigt, nagaat of hier interesse in is en de raadsleden vraagt deze te reserveren? Of wil je kijken of de commissie zelf komt met een wens voor een technische sessie?
Dank voor jullie reactie.
Ik hoor graag.
Groeten
[redacted]

Van: [redacted]@amsterdam.nl>
Verzonden: woensdag 8 september 2021 10:04
Aan: [redacted]@amsterdam.nl>
Onderwerp: RE: reservering 21 sept tbv technische sessie RES/Wind
Hoi [redacted]

Dan moet het inderdaad digitaal.
Dan even voor de zekerheid: wil je dat de voorzitter de technische sessie al aankondigt, nagaat of hier interesse in is en de raadsleden vraagt deze te reserveren? Of wil je kijken of de commissie zelf komt met een wens voor een technische sessie?
Met vriendelijke groet,
[redacted]
Griffier raadscommissie WIO (Werk, Inkomen, Onderwijs)
Griffier raadscommissie FED (Financiën, Economische Zaken, Duurzaamheid)
Raadsgriffie, gemeenteraad
Gemeente Amsterdam
M 06 [redacted]
[redacted]@amsterdam.nl

Van: [redacted]@amsterdam.nl>
Verzonden: dinsdag 7 september 2021 16:59
Aan: [redacted]@amsterdam.nl>
Onderwerp: RE: reservering 21 sept tbv technische sessie RES/Wind

Hoi [redacted]
Ja digitaal wordt het.
Ook mede gezien de laatste update op Tam Tam hierover.
UPDATE: aangegeven is dat de eerdergenoemde datum van 20 september te vroeg komt om de 1,5 meter maatregel en het thuiswerkadvies los te laten. Als de besmettingen versoepelingen toelaten, worden die op zaterdag 25 september doorgevoerd. Maandag 27 september is dan de eerste kantoordag waarop mogelijk het thuiswerkadvies én de 1,5 meter maatregel niet meer gelden.
Mijn team wil dus nog de commissie FED van as donderdag afwachten; voor een definitief ja of nee voor een tech. Sessie (maar men verwacht wel dat dit verzoek zal komen begrijp ik).
Indien ja, dan volgt de uitnodiging zsm na de commissievergadering.
Voorlopig tot zover.
Groeten
[redacted]

Van: [redacted]@amsterdam.nl>
Verzonden: dinsdag 7 september 2021 16:53
Aan [redacted]@amsterdam.nl>
Onderwerp: RE: reservering 21 sept tbv technische sessie RES/Wind

Ha [redacted]
Ik neem trouwens aan dat het digitaal is? Ik zal namelijk in de commissievergadering van donderdag vragen of de voorzitter deze technische sessie wil aankondigen. Mocht de uitnodiging dan al klaar zijn, is dat natuurlijk al helemaal handig.
Met vriendelijke groet,
[redacted]
Griffier raadscommissie WIO (Werk, Inkomen, Onderwijs)
Griffier raadscommissie FED (Financiën, Economische Zaken, Duurzaamheid)
Raadsgriffie, gemeenteraad
Gemeente Amsterdam
M 06 [redacted]
[redacted]@amsterdam.nl

Van: [redacted]@amsterdam.nl>
Verzonden: maandag 6 september 2021 20:19
Aan: [redacted]@amsterdam.nl>
CC: [redacted]@amsterdam.nl>
Onderwerp: reservering 21 sept tbv technische sessie RES/Wind

Hoi [redacted]

Zoals vandaag telefonisch besproken willen we graag binnenkort een technische sessie voor raadsleden organiseren (*vooralsnog digitaal gezien de corona maatregelen*) voor het dossier "**Reflectiefase RES/Wind**".
Je gaf aan dat er nog plek is voor **dinsdag 21 september tussen 19:00-21:00 uur,** dus zoals besproken graag voor dat moment een reservering voor ons maken hiervoor.
De uitnodiging tbv de dagmail volgt zo spoedig mogelijk.
Alvast veel dank.
Met vriendelijke groet,

[redacted]
(project) secretaresse team RES/Wind
Team Advies, Dienstverlening & Ondersteuning
Afdeling Duurzaamheid
Gemeente Amsterdam
M +31 06[redacted]
E-mail: [redacted]@amsterdam.nl
Weesperplein 8, 1018 XA Amsterdam
Postbus 2758, 1000 CT Amsterdam
werkdagen: ma, di, woe, do

[redacted]

Van: [redacted]
Verzonden: dinsdag 7 september 2021 9:32
Aan: [redacted]
Onderwerp: Fwd: Raadsbrief Reflectiefase RES voor reactie

Zie onder vraag wethouder voor annotatie donderdag.
Die vraag gaat er komen, van [redacted] zie mail.

Verstuurd vanaf mijn iPad

Begin doorgestuurd bericht:

> **Van:** "Doorninck, Marieke van" [redacted]@amsterdam.nl>
> **Datum:** 7 september 2021 om 00:35:58 CEST
> **Aan:** "[redacted]@amsterdam.nl>
> **Onderwerp: Antw: Raadsbrief Reflectiefase RES voor reactie**
>
> Akkoord met de brief, al blijft eea nog wel enigzins vaag. Als er in de cie van donderdag vragen komen zou het goed zijn als ik wat concrete voorbeelden kan geven over wat we gaan doen. Eens met de reactie van [redacted] dat gezamenlijke fact finding van groot belang is, kan wel parallel wat mij betreft. Kan jij nog even contact met hem daarover opnemen?
> groet [redacted]
> Verstuurd vanaf mijn iPad
>
> > Op 6 sep. 2021 om 21:20 heeft [redacted]@amsterdam.nl> het volgende geschreven:
> >
> > Yo,
> > In deze versie zijn jou en mijn opmerkingen meegenomen. Gaat nu ook naar stadsdeelbestuurders.
> > [redacted]
> >
> > Verstuurd vanaf mijn iPad
> >
> > Begin doorgestuurd bericht:
> >
> > > **Van:** [redacted]@amsterdam.nl>
> > > **Datum:** 6 september 2021 om 20:11:30 CEST
> > > **Aan:** [redacted]@amsterdam.nl>, [redacted] @[redacted].nl>
> > > **Kopie:** [redacted]@amsterdam.nl>, '[redacted] @amsterdam.nl>, '[redacted] @amsterdam.nl>, [redacted] @amsterdam.nl>
> > > **Onderwerp: RE: Raadsbrief Reflectiefase RES voor reactie**

Excuus, ik had de eerste opmerking van de wethouder er nog niet in verwerkt. Bij deze nu in de allereerste alinea een zin over de gezondheidseffectanalyse toegevoegd.
Groet, [redacted]
[redacted]
Coördinator RES Amsterdam
Programmateam Amsterdam Klimaatneutraal (AKN)
Gemeente Amsterdam
+31 6 [redacted]

Van: [redacted]
Verzonden: maandag 6 september 2021 18:24
Aan: [redacted]@amsterdam.nl>; [redacted]@[redacted].nl>
CC: [redacted]@amsterdam.nl>; [redacted]@amsterdam.nl>; [redacted]@amsterdam.nl>; [redacted]@amsterdam.nl>
Onderwerp: RE: Raadsbrief Reflectiefase RES voor reactie

Dag [redacted] en [redacted]
Bijgevoegd de laatste versie van de brief met jullie opmerkingen verwerkt.
Een laatste vraag staat nog open daar doe ik morgen een juridische check op.
De planning is aangepast. Voor de nadere invulling van het afwegingskader is ruimte.
Verder hieronder nog wat antwoorden op vragen.
Groet, [redacted]
[redacted]
Coördinator RES Amsterdam
Programmateam Amsterdam Klimaatneutraal (AKN)
Gemeente Amsterdam
+31 6 [redacted]

Van: [redacted]@amsterdam.nl>
Verzonden: maandag 6 september 2021 13:00
Aan: [redacted]@amsterdam.nl>; [redacted]
CC: [redacted]@amsterdam.nl>; [redacted]@amsterdam.nl>; [redacted]@amsterdam.nl>; [redacted]@amsterdam.nl>
Onderwerp: Re: Raadsbrief Reflectiefase RES voor reactie

Hoi [redacted]
Paar dingen nog bij de brief.
Ik zou beginnen met de IPCC rapporten en dat die ons eens te meer laten zien dat de strijd tegen klimaatverandering geen uitstel duldt en dat ze de noodzaak van windenergie op land onderstrepen, of iets dergelijks.

- Toegevoegd.

P1

- Ik vind een en ander nogal uitgesponnen opgeschreven, met de nodige zinnen waarvan ik denk: dat staat een stukje verder ook,

maar dan net een paar woorden anders. Ik zou er nog even met de stofkam doorheen gaan.

- Deels gedaan, voor zover mogelijk.

- "Elke stap die we zetten in deze transitie zullen we voelen. Dat is wat al te dramatisch. Zonnepanelen op daken of isolatie zijn hartstikke onomstreden, niet alles is erg.

- Check.

P2

- Ik zou niet spreken over een 'uniek proces'. Laat de kwalificaties maar aan anderen.

check

- Welke besluitvorming bedoel je bij 'De besluitvorming' (onderaan middelste alinea). Ik denk over vergunningen?

Juridische check volgt morgen of 'vergunningverlening' voldoet.

- Is dit de strakste definitie van 'afwegingskader' die we kunnen maken?

ja

P3

- kan elke Amsterdammer meedoen aan die PWE? Meteen helderheid over geven. Zo niet, hoe maak je dan de belofte waar dat elke Amsterdammer zijn ei kwijt kan, want via de klankbordgroepen gaan dat ook niet gebeuren

ja, iedereen kan mee doen aan pwe. Plan is om met een 'helpdesk' ook te zorgen dat minder digitaal vaardige mensen mee kunnen doen.

P4

- ik denk dat het belangrijk is in deze brief duidelijkheid te geven hoe de exportgroep gezondheid wordt samengesteld en wanneer die aan de slag gaat. Veel raadsleden vragen me daarom.

Is toegevoegd.

P5

- ik zou niet gaan communiceren dat de meningen uiteen lopen over hoe we klankbordgroepen samenstellen, maar gewoon aangeven hoe wij daar mee om gaan

check.

- Heeft NBPO al je gezegd? Nu staat er nog dat we hen vragen. Graag even uitleggen wie dat zijn ook.

Morgen is gesprek, mondeling is toegezegd.
Uitleg is toegevoegd.

- Idealiter worden de raadsvragen van Nehme hierover ook snel beantwoord

Is in concept klaar. Volgt zsm, uiterlijk met de annotatie voor donderdag FED.

P6

- planning: zie opmerking Marieke

P7

- stuk over RVS staat nu in een kader. Is dat handig in een brief?

Heb ik weg gehaald, is een beetje vreemde eend in de context van de rest van de brief. Kan ook zo weer toegevoegd, geef maar aan.

- Ik weet niet of de raad gelijk snapt wat nieuwe en wat huidige zoekgebieden zijn

Aangepast.

- nemen we geen risico door te zeggen dat we erop rekenen dat het Rijk haar huiswerk wel klaar heeft tegen de tijd dat wij vergunningen gaan verlenen in nieuwe zoekgebieden? Moet je de deur niet openhouden dat wij daar ook onze eigen normen op moeten loslaten?

Die opening staat erin.

[redacted]

Verstuurd vanaf mijn iPad

> Op 3 sep. 2021 om 14:27 heeft [redacted] [redacted]@amsterdam.nl> het volgende geschreven:
>
> Beste Marieke, beste [redacted] en [redacted]
> Bijgevoegd vinden jullie de raadsbrief over de reflectiefase RES voor reactie.
> Twee opmerkingen nog erbij:
>
> - [redacted] gaf aan de brief nog te uitvoering te vinden, wij zien nu geen mogelijkheid om hier nog te schrappen zonder dat er gaten in het verhaal komen.
> - In de brief wordt niet uitvoering ingegaan op de planning van het afwegingskader, onze inschatting dat niet alles dit jaar afgerond zal zijn, blijft. Dit staat meer tussen de lijnen dan voorop.
>
> Ik hoor graag terug.
> Groet, [redacted]
> [redacted]
> Coördinator RES Amsterdam
> Ruimte & Duurzaamheid
> Team Bedrijven, Energiebronnen en Infrastructuur (BEI)
> **Gemeente Amsterdam**
> E. [redacted]@amsterdam.nl
> T. +31 6 [redacted]
> afspraken via [redacted]@amsterdam.nl
> <20210901 NIEUW Raadsbrief gemeenteraad reflectiefase_voor wh en staf.docx>
> <20210903 NIEUW Raadsbrief gemeenteraad reflectiefase_voor wh en staf.pdf>

<20210901 NIEUW Raadsbrief gemeenteraad reflectiefase_na revisie wh_jw_bg_zonder wijzigingen2.docx>

[redacted]

Van: [redacted]
Verzonden: dinsdag 7 september 2021 9:25
Aan: [redacted]
Onderwerp: Gescande brief RES Driemond augustus 2021
Bijlagen: basis-[redacted]001_7-9-2021_9-20-44.pdf

Beste [redacted]
Dit is de scan van de brief. De fysieke brief gaat vandaag op de post naar je.

Met vriendelijke groet,

[redacted]

Gemeente Amsterdam
Ruimte en Duurzaamheid

Stichting Dorpsraad Driemond

Aan:

Team Regionale Energiestrategie (RES) Amsterdam
t.a.v. [redacted]
Afdeling Duurzaamheid I Gemeente Amsterdam
Weesperplein 8, 1018 XA Amsterdam

Betreft: Stedelijke klankbordgroep Windenergie

Amsterdam (Driemond), 23 augustus 2021

Geachte mevrouw [redacted]

Het vaststellen van de RES afgelopen mei heeft ook in Driemond veel los gemaakt. De zoekgebieden 5A en 5B grenzen direct aan het dorp, en er is daarmee een reële kans dat er in het leefgebied van de inwoners, aan beide zijden ervan, en op korte afstand van de woningen windturbines geplaatst zullen worden. In het dorp leven veel vragen over de plannen en zijn er zorgen over de consequenties ervan.

Naar aanleiding van de maatschappelijke opschudding hier en elders heeft de gemeenteraad een reflectiefase ingelast waarin het proces tot nu toe wordt geëvalueerd, en waarin een afwegingskader wordt opgesteld voor het verdere traject. De Dorpsraad Driemond zou graag betrokken worden door deel te nemen aan de stedelijke klankbordgroep, die vanaf september mede vorm gaat geven aan deze reflectiefase.

Als Dorpsraad vertegenwoordigen wij om en nabij de 1600 Driemonders, en bewaken wij de kernwaarden die in samenspraak met de inwoners zijn opgesteld. Wij menen dat de stem van de inwoners van Driemond, als directe omwonenden van deze twee zoekgebieden, gehoord moeten worden en vinden het van belang aan tafel te zitten bij het verdere proces.

Namens de Dorpsraad Driemond kandideer ik mij voor deelname in de stedelijke klankbordgroep.

In afwachting van uw spoedige en positieve reactie, verblijf ik,

Met vriendelijke groet,

[redacted]

[redacted]
Namens de Dorpsraad Driemond

Stammerlandweg 10, 1109 BR Amsterdam
T: 0294-414883, E: dorpsraad@driemond.info
W: www.driemond.info

Stichting Dorpsraad Driemond

Afzender:
Dorpsraad Driemond
Stammerlandweg 10
1109BR Amsterdam

Ontvangen

Team Regionale Energiestrategie (RES) Amstel
Afdeling Duurzaamheid I Gemeente Amsterdam
Weesperplein 8
1018 XA AMSTERDAM
NEDERLAND

A11CC #X242ABB#75#1004#

[redacted]

Van: [redacted]
Verzonden: woensdag 15 september 2021 10:11
Aan: [redacted]
CC: [redacted]; [redacted]; [redacted]
Onderwerp: Graag feedback op concept antwoorden schriftelijke vragen Nehme over reflectiefase
Bijlagen: 20210830 SV Néhmé_210915.docx

Hi[redacted]

Zie bijlage.

Graag je feedback.

Zou fijn zijn als de feedback er dinsdag is.

Met vriendelijke groet,

[redacted]

Team Bedrijven, Energiebronnen en Infrastructuur (BEI)
Ruimte & Duurzaamheid

Gemeente Amsterdam

T + 31 6[redacted]

Werkdagen: ma, di, wo, do

Volg ons via
www.facebook.com/duurzaam020
www.twitter.com/duurzaam020
Nieuwsbrief duurzaam020

Gemeente Amsterdam

Raadsinformatiebrief
Beantwoording schriftelijke vragen

Aan:	De leden van de gemeenteraad van Amsterdam
Datum	datum
Portefeuille(s)	Portefeuille(s)
Portefeuillehouder(s):	Voor en achternaam collegelid of -leden
Behandeld door	Naam directie + algemeen mailadres (bestuurszaken.etc@amsterdam.nl)
Onderwerp	Beantwoording schriftelijke vragen van het lid Naoum Néhmé inzake de reflectiefase van de RES

Geachte leden van de gemeenteraad,

Op 30-08-2021 heeft het college schriftelijke vragen ontvangen van het lid Naoum Néhmé inzake de reflectiefase van de RES. Onderstaand treft u de beantwoording van deze vragen aan.

Toelichting door de vragenstellers
Na de vaststelling nieuwe zoekgebieden in de Regionale Energiestrategie (RES) 1.0 is een nieuwe fase aangebroken, de reflectiefase. Deze fase wordt ook aangegrepen voor buurtbijeenkomsten, omdat die vanwege het coronavirus de afgelopen maanden niet mogelijk waren. Na de reflectiefase kan er ook nog geprocedeerd worden tegen de komst van de windmolens. Omdat er eerder serieuze twijfels zijn ontstaan over de weergave van het uitkomsten van het draagvlakonderzoek voor windmolens wil de fractie van de VVD dat de reflectiefase transparant verloopt en boven enige twijfel of kritiek verheven is.

Onze fractie is ter ore gekomen hoe deze reflectiefase en de gesprekken met Amsterdammers en organisaties in september gestart gaat worden. Er zou namelijk onder andere een stedelijke klankbordgroep worden samengesteld. Deze groep zal input geven op de activiteiten die de komende maanden worden uitgevoerd, zoals een evaluatie van het participatieproces en een raadpleging onder een brede groep Amsterdammers en inwoners van buurgemeenten. Ook zal input worden gegeven op de eindproducten van de reflectiefase: het afwegingskader en de richtlijnen voor participatie en sturing.

De fractie van de VVD verneemt graag in hoeverre bovenstaande klopt en wat de precieze rol van deze klankbordgroep zal worden. Wat de fractie van de VVD betreft kunnen er windmolens in het havengebied geplaatst worden, niet in de buurt van woningen of in het groen. Amsterdam moet meer ambitie tonen op het terrein van zonne-energie om zo de doelstellingen uit de RES te halen.

Gezien het vorenstaande stelt het lid Naoum Néhmé, namens de fractie van de VVD, op grond van artikel 84 van het Reglement van orde gemeenteraad en raadscommissies Amsterdam, de volgende schriftelijke vragen:

1. In hoeverre klopt het hierboven geschetste proces?

Antwoord:
Graag verwijs ik u naar de raadsbrief d.d. 7 september 2021 over de invulling van de reflectiefase RES:
https://amsterdam.raadsinformatie.nl/document/10508452/1/Raadsbrief%20gemeenteraad%20reflectiefase.

2. Kan college de rol van de stedelijke klankbordgroep bevestigen en zo ja, beschrijven hoe deze zich verhoudt tot de lokale participatieprocessen die bij de zoekgebieden gaan plaatsvinden?

Antwoord:
Graag verwijs ik u naar de raadsbrief d.d. 7 september 2021 over de invulling van de reflectiefase RES:
https://amsterdam.raadsinformatie.nl/document/10508452/1/Raadsbrief%20gemeenteraad%20reflectiefase.

3. Hoe verhoudt de stedelijke klankbordgroep zich tot het meten van de impact op natuur en gezondheid?

Antwoord:
Na de reflectiefase start in voorkeursgebieden voor windenergie de projectvoorbereidingsfase met een of meerdere initiatiefnemers.

In de projectvoorbereidingsfase wordt, als er specifieke locaties in beeld zijn, een milieueffectrapport van de gevolgen van het windturbinepark opgesteld. Het gaat om gevolgen voor de menselijke gezondheid, biodiversiteit, landschap, cultuurhistorie etc. In de notitie reikwijdte en detailniveau (NRD) wordt beschreven welke elementen worden onderzocht in het milieueffectrapport.

In de reflectiefase worden naast de stedelijke klankbordgroep en naast de lokale klankbordgroepen, thematische expertgroepen op het gebied van gezondheid en natuur samengesteld. In deze expertgroepen wordt een openbaar document opgesteld met een of meerdere adviezen aan de gemeente over de te onderzoeken elementen in de NRD. Het openbare document wordt onderdeel van het afwegingskader en kan worden meegegeven aan de initiatiefnemer(s) in de projectvoorbereidingsfase.

Vertrekpunt van de dialoog in de thematische expertgroepen is een door de landelijke commissie m.e.r. goed beoordeeld milieueffectrapport over het specifieke thema.

Het openbare document dat wordt opgesteld kan verschillende adviezen bevatten, afhankelijk van het perspectief van de inbrenger. Er hoeft niet gestreefd te worden naar consensus. De thematische expertgroepen hebben een onafhankelijke voorzitter en bestaan om het werkbaar te houden uit een beperkt aantal leden. De expertgroepen worden van input en vragen voorzien door de begeleidingsgroepen. De begeleidingsgroepen bestaan uit een groter aantal personen dan de expertgroepen.

De bedoeling is dat de expertgroep de input en vragen van de begeleidingsgroep van een reactie voorziet in openbare verslagen of in een andersoortig openbaar werkdocument (na vaststelling door alle leden).

In de stedelijke klankbordgroep wordt het voorstel voor het oprichten van de expertgroepen en bijhorende begeleidingsgroepen besproken. Het openbare document van de expertgroepen wordt (na vaststelling door alle leden van de expertgroep) uiteindelijk gepresenteerd in de stedelijke klankbordgroep.

4. Is college het met de fractie van de VVD eens dat een eerlijke afspiegeling van de diverse organisaties, inwoners etc. essentieel is in een stedelijke klankbordgroep? Zo ja, vindt het college dat dit moet terugkomen in de numerieke samenstelling van deze groep?

Antwoord:
Het doel van de klankbord- en begeleidingsgroepen is vanuit een breed perspectief stedelijke, lokale of thematische activiteiten te begeleiden. Dat kan met vertegenwoordigers van verschillende groepen belanghebbenden. De numerieke samenstelling is niet van belang omdat het niet zo is dat de meerderheid van de groep iets bepaald. De gemeente weegt de inbreng van de groep af en bepaalt de vervolgstap.

5. Klopt het dat omwonenden van de zoekgebieden geen plek krijgen in deze stedelijke klankbordgroep? Zo ja, waarom? Zijn zij geen belanghebbenden?

Antwoord:
Graag verwijs ik u naar de raadsbrief d.d. 7 september 2021 over de invulling van de reflectiefase RES:
https://amsterdam.raadsinformatie.nl/document/10508452/1/Raadsbrief%20gemeenteraad%20reflectiefase.

Omwonenden in en rond de zoekgebieden (dus ook inwoners van buurgemeenten) kunnen tijdens fysieke workshops op locatie[1] meedoen aan het onderzoek naar de lokale leefomgeving. Inzichten vanuit de beleving van de bewoners worden in kaart gebracht, zodat daarmee rekening kan worden gehouden bij de ontwikkeling van windenergie. Het resultaat wordt onderdeel van het afwegingskader dat wordt voorgelegd aan de gemeenteraad en kan worden meegegeven aan de initiatiefnemer(s) in de projectvoorbereidingsfase.

De lokale klankbordgroepen worden samengesteld uit lokale belangenorganisaties. De lokale klankbordgroepen begeleiden het onderzoek naar de lokale leefomgeving. De stedelijke klankbordgroep wordt samengesteld uit (boven)stedelijke belangenorganisaties. De stedelijke klankbordgroep begeleidt het onderzoek op stedelijk niveau. Omwonenden maken daarom geen deel uit van de stedelijke klankbordgroep.

[1] Indien coronamaatregelen dit toelaten.

6. Is de samenstelling van deze groep al rond? Zo ja, hoe is deze groep samengesteld? En hoe is een evenwichtige samenstelling geborgd?

Antwoord:
Nee, de samenstelling is nog niet rond. Voor het maken van de selectie geeft het Nederlands Platform Burgerparticipatie Overheidsbeleid (NBPO) advies. Het NBPO is opgericht met het doel om burgerparticipatie te bevorderen bij plannen en projecten die gevolgen hebben voor de kwaliteit van de woon- en werkomgeving van bewoners. Het advies van het NBPO wordt gebaseerd op de motivatie van de belanghebbenden bij de aanmelding voor een groep. De uitdaging zit in zoveel mogelijk perspectieven in een groep te borgen en tegelijk de groep qua omvang werkbaar te houden.

7. Kan de samenstelling van deze groep met de raad worden gedeeld?

Antwoord:
Ja, zodra de groep is samengesteld en een constituerend vergadermoment heeft plaatsgevonden.

8. Wij horen dat er rond de 60 genodigden zijn voor deze stedelijke klankbordgroep. Hoeveel hiervan zijn onderdeel van een mogelijke toekomstige windcoöperatie? En hoeveel van een energiepartij/lobbygroep?

Antwoord:
Zie antwoord op vraag 6. De samenstelling is nog niet rond. In eerste instantie heeft de gemeente organisaties benaderd, die op stedelijk niveau direct of indirect betrokken zijn bij het RES-proces of zich eerder al bij de gemeente gemeld hebben. Dit om een eerste inzage te krijgen in wie belangstelling heeft om deel te nemen. Deze lijst weerspiegelt geenszins een toekomstige mogelijke samenstelling van een van de groepen.

9. Is college eens dat zo een gewichtige groep als de klankbordgroep voor zo een gewichtig thema en de samenstelling ervan besproken moet worden in de raadscommissie FED? Zo ja, wanneer? Zo nee, waarom niet?

Antwoord:
Zie antwoord op vraag 6 en 7. Het college heeft er geen bezwaar tegen om de samenstelling van de klankbordgroepen te bespreken in de raadscommissie FED.

Wij verwachten u hiermee voldoende te hebben geïnformeerd.

Met vriendelijke groet,
Namens het college van burgemeester en wethouders van de gemeente Amsterdam,

Simone Kukenheim / Femke Halsema / pm
Wethouder portefeuille / burgemeester

LET OP: GEEN ONDERTEKENING NODIG

Informatieblad Regionale Energiestrategie Noord-Holland Zuid

Op weg naar de uitvoering van de RES

24 augustus 2021

Met deze raadsinformatiebrief informeren we u over:

1. Denk mee over de uitvoering van de RES
2. Resultaat besluitvorming RES 1.0
3. Diverse nieuwsberichten
4. Onderzoek: Overlast voor gemeenteraadsleden belangrijkste factor voor beoordeling energieprojecten
5. Kennissessies

1. Denk mee over de uitvoering van de RES



Na de zomer stellen overheden, stakeholders en andere betrokkenen samen een uitvoeringsprogramma op voor beide RES-regio's van Noord-Holland. We gaan met elkaar in gesprek aan zogenoemde 'uitvoeringstafels'. Aan iedere uitvoeringstafel wordt een onderwerp uit de RES 1.0 behandeld. De gesprekken moeten leiden tot inzicht in de werkzaamheden, samenwerkingsafspraken en de organisatie van 'hulpbronnen' voor de uitvoering.

Er zijn (voorlopig) 7 uitvoeringstafels:

- Participatie en communicatie
- Kennis delen en ontwikkelen
- Monitoring
- Proces naar RES 2.0
- Regionale samenwerking warmte
- Zon op dak
- Opwek op land (of water)
- (Eventuele aanvullende tafel)

Heeft u ideeën over één of meer van deze onderwerpen? Wilt u meepraten of -luisteren? U kunt op deze pagina meer lezen over de onderwerpen en u aanmelden voor één of meer uitvoeringstafels. De uitvoeringstafels vinden plaats vanaf 20 september. Het is op dit moment nog niet in te schatten of de bijeenkomsten digitaal zijn of op locatie.

2. Resultaat besluitvorming



De 29 gemeenteraden, Provinciale Staten en de algemeen besturen van waterschappen hebben voor het zomerreces besloten over de Regionale Energiestrategie (RES) 1.0 van Noord-Holland Zuid. De RES is bijna overal vastgesteld, of ingestemd met, vaak met een motie of een amendement. Alleen de gemeenteraad van de gemeente Landsmeer heeft niet ingestemd met de RES. De ambitie van 2,7 TWh uit de RES 1.0 blijft overeind, een aantal zoekgebieden is aangepast. De RES is inclusief de moties en amendementen aangeboden aan het Nationaal Programma RES voor doorrekening en advies door het Planbureau voor de Leefomgeving (PBL). Het PBL levert eind 2021 een volledige kwantitatieve analyse van de opstelsom van alle RES'en 1.0 op.

Moties en amendementen

In gemeenteraden zijn bij de besluitvorming amendementen ingediend met wijzigingen in zoekgebieden. Deze zijn verwerkt in de openbare online RES-viewer. Het is aan de colleges van gemeenten en provincie om te besluiten over moties die betrekking hebben op de inhoud of de uitvoering van de RES. Na een collegebesluit worden eventuele wijzigingen ook verwerkt in de RES-viewer en meegenomen in het uitvoeringsprogramma of in de RES 2.0. De zoekgebieden worden de aankomende periode nader onderzocht, geconcretiseerd en ontwikkeld tot opweklocaties. De voortgang per zoekgebied wordt door de gemeenten bijgehouden in de RES-viewer, zodat steeds een actueel beeld beschikbaar is.

Tijdens de besluitvorming is ook aandacht gevraagd voor onder meer lokaal eigenaarschap, de effecten en afstandsnormen voor windturbines en het betrekken van inwoners bij de ontwikkeling van zoekgebieden, ook daar waar zoekgebieden langs gemeentegrenzen liggen. Op www.energieregionhz.nl/documenten#res vindt u een overzicht van alle moties en amendementen.

Geen raadplegend referendum

'Noord-Holland Referendum' diende op 21 juni een verzoek in voor het houden van een referendum over de RES 1.0. Na een lang debat besloten Provinciale Staten dat over dit besluit geen referendum kan worden gehouden. Voorstanders in de Staten benadrukten dat een referendum de RES niet vertraagt, omdat het een raadgevend referendum is. De tegenstanders vonden dat de RES 1.0 niet kan worden uitgesteld vanwege spoedeisende of dringende provinciale belangen. Lees hier meer over het besluit van PS.

Mijlpalen energiestrategie

Nu de RES 1.0 is vastgesteld, kan in gezamenlijkheid gewerkt worden aan het realiseren van de ambities voor 2030. Het gaat om duurzame opwekking door zonne- en windenergie op land, zon op dak, parkeerplaatsen en geluidsschermen, en om verduurzaming van de warmtevraag van de gebouwde omgeving. Verschillende mijlpalen liggen al vast. Deze geven houvast en duidelijkheid in de samenwerking. Op deze pagina van de website van de energieregio leest u er meer over.

3. Diverse nieuwsberichten



Foto NP RES: Ambities voor opwekken van duurzame energie hoger
Op 1 juli publiceerde Nationaal Programma RES (NP RES) een 'foto' (stand van zaken) van de RES'en uit de 30 RES-regio's. De regio's leggen in hun RES'en 1.0 samen een nog hogere ambitie neer dan zij vorig jaar al deden: zo'n 55 TWh in 2030. Dat is 2,5 TWh meer dan in de concept-RES'en uit oktober 2020. Lees het nieuwsbericht en bekijk de foto.

Welke gevolgen heeft de uitspraak Raad van State over windmolenparken?
Op 30 juni heeft de Raad van State een uitspraak gedaan met gevolgen voor de aanleg van windmolenparken op land. Wat betekent deze uitspraak voor gemeenten, regio's en provincies? En welke gevolgen heeft deze uitspraak voor de RES'en?
NP RES, IenW, EZK, VNG, IPO, en RVO zetten zich samen in om deze vragen te beantwoorden en om zoveel mogelijk kennis en ervaring te gaan bundelen en delen. Lees het nieuwsbericht op de website van NP RES.

Gevolgen uitstel Omgevingswet voor RES
In de ontwerp Omgevingsverordening NH2022 is opgenomen dat de RES'en leidend zijn voor het onderdeel wind op land; de provincie laat daarin regels zoals de 600 meter afstand van windturbines tot woningen en de lijnopstelling voor windturbines vervallen. De provincie stelt de verordening NH2022 op, om te voldoen aan de Omgevingswet. Nu die wordt uitgesteld, wordt de inwerkingtreding van de verordening NH 2022 ook uitgesteld. Om te zorgen dat er zo spoedig mogelijk duidelijkheid is voor gemeenten, initiatiefnemers en bewoners over mogelijkheden voor wind op land, wordt de nu geldende Omgevingsverordening NH2020 aangepast om de RES'en leidend te laten zijn voor het onderdeel wind op land. De planning is om in het najaar van 2021 de wijzigingen in de Omgevingsverordening NH2020 ter inzage te leggen. Lees het nieuwsbericht op de website van provincie Noord-Holland.

Windturbines en gezondheid
Wat is kenmerkend aan het geluid van windturbines? Wat is er bekend over de gezondheidseffecten van windturbinegeluid? Welke wetgeving is er rondom windturbines? Het Rijksinstituut voor Volksgezondheid en Milieu (RIVM) heeft een nieuwe factsheet gepubliceerd over de gezondheidseffecten van geluid van windturbines waarin deze vragen worden beantwoord. De factsheet geeft een overzicht van wat op dit moment bekend is over gezondheidseffecten van geluid van windturbines. U kunt de factsheet op de website van het RIVM downloaden.
Ook hebben de GGD'en onlangs een pagina over windturbines op hun website geplaatst.

4. Onderzoek: Overlast voor gemeenteraadsleden belangrijkste factor voor beoordeling energieprojecten



Afgelopen voorjaar heeft Jong RES'er [redacted] in het kader van haar masterstudie Environmental Economics aan de VU onderzoek gedaan naar afwegingen van gemeenteraadsleden in Noord-Holland met betrekking tot de Regionale Energiestrategie. Van de 1.153 gemeenteraadsleden hebben er 122 de volledige vragenlijst ingevuld. Uitkomst is dat 'overlast' de belangrijkste factor is voor het beoordelen van een energieproject. Daarna volgen ruimtelijke samenhang, de impact op het landschap en hoe goed een project in het landschap kan worden geïmplementeerd. Voor het onderzoek is gebruik gemaakt van de methode 'participatieve waarde evaluatie'. Meer informatie en het rapport vindt u in dit artikel op onze website.

5. Kennissessies

De komende periode organiseert de RES-programma-organisatie samen met de provincie de volgende online kennissessies:

- Do 7 oktober, 15.00-17.00 uur
  Financiële participatie
- Do 2 december, 15.00-17.00 uur
  Van zoekgebied naar initiatief

Wilt u op de hoogte blijven van deze kennissessies? Meld u zich dan aan voor onze nieuwsbrief of houd onze agenda in de gaten.

Kennissessies terugkijken

- 17 juni: Slim samenwerken aan energie-infrastructuur
- Voorgaande kennissessies, zoals procesparticipatie, RES en omgevingsinstrumenten, zon op dak, etc.

Op de hoogte blijven

Wilt u op de hoogte blijven? Meld u zich dan aan voor onze nieuwsbrief via deze link. Deze verschijnt ongeveer 1 keer per maand. Ook kunt u ons volgen op LinkedIn en Twitter en vindt u veel informatie op onze website www.energieregionhz.nl.

Contact

Mocht u informatie missen of heeft u vragen, dan kunt u contact opnemen met [redacted], programmamanager Energieregio Noord-Holland Zuid [redacted]@noord-holland.nl).

Informatieblad Regionale Energie Strategie in Noord-Holland Zuid

Dit informatieblad gaat over de stand van zaken van de regionale uitwerking van het aankomende klimaatakkoord: de Regionale Energie Strategie voor de regio Noord-Holland Zuid (RES NHZ). De informatie is bedoeld voor raadsleden, collegeleden, bestuurders, Statenleden en gemeentesecretarissen binnen de regio.

Aanleiding

De RES is een document waarin tot het jaar 2030 de opgaven van 'duurzame elektriciteit opwek' en 'aardgasvrij maken van de gebouwde omgeving' uit het Klimaatakkoord zijn uitgewerkt. Het maken van een RES is een van de maatregelen die volgt uit het Klimaatakkoord. Tijdens de onderhandelingen om te komen tot het Klimaatakkoord, hebben de regio's ervoor gepleit om de opwek van energie op land en het aardgasvrij maken van de gebouwde omgeving niet van bovenaf te bepalen, maar te kiezen voor een bottum-up benadering in de regio's. Samen is bepaald dat de regio's met elkaar zorgen voor een opwek van 35 TWh op land in 2030 en een verdeling van de duurzame warmtebronnen.

Op woensdag 13 maart 2019 zijn de doorrekeningen van het concept Klimaatakkoord door het CPB en het PBL bekend gemaakt. Op basis van de gemaakte doorrekeningen van het concept Klimaatakkoord zijn de verdere onderhandelingen gestart. Dit heeft ertoe geleid dat de eerder genoemde datum van ondertekening niet is gehaald. Op basis van de laatste berichten is nu de verwachting dat het Klimaatakkoord in oktober ter ondertekening voor ligt aan de drie koepels, te weten VNG, IPO en UVW. Ondanks dat de ondertekening op zich laat wachten is binnen de energieregio's wel gestart met de voorbereiding voor de uitwerking van de Regionale Energie Strategie. Voor uw gemeente geldt dat deze uitwerking plaatsvindt op het schaalniveau van de regio Noord-Holland Zuid.

Organisatie en aanpak

Om de RES NHZ tot stand te brengen wordt zoveel als mogelijk gebruik gemaakt van de bestaande bestuurlijke samenwerkingsverbanden. Dit betekent dat er binnen de RES-regio NHZ wordt gewerkt binnen 6 deelregio's; te weten deelregio Gooi- en Vechtstreek, deelregio Amsterdam, deelregio Zaanstreek/Waterland, deelregio IJmond/Zuid-Kennemerland, deelregio Amstelland en deelregio Haarlemmermeer.

Het proces om de RES tot stand te brengen begint met een startnotitie. Deze notitie heeft inmiddels vorm gekregen en is door de stuurgroep vrijgegeven om in het besluitvormingsproces te worden gebracht. Voor de overheden binnen de regio Noord-Holland Zuid zal daarmee de startnotitie net voor of net na het zomerreces in de gemeenteraden, Provinciale Staten en de algemeen besturen van de Waterschappen voorliggen.

Betrokken bij de Energietransitie en de RES

Het proces om te komen tot de Regionale Energie Strategie vraagt om nauwe betrokkenheid van alle partijen. Om die reden is het van belang dat bij het opstellen van de RES de krachten gebundeld worden van overheden, energiemaatschappijen, ondernemers, maatschappelijke partijen en inwoners. Ter voorbereiding van de RES is in een eerste stap aan alle partijen die beschikken over informatie van het huidig ruimtelijk-energetisch landschap gevraagd deze informatie te delen dan wel te verifiëren. In een tweetal werkateliers is hier met veel betrokkenen aan gewerkt. Dit heeft geleidt tot de 'Foto Energie & Ruimte'.

Foto van de regio
Op 27 juni wordt tijdens het afsluitend atelier de 'Foto Energie & Ruimte' van de (deel)regio - zowel op het gebied van energie (elektriciteit en warmte) als de ruimtelijke situatie - gedeeld. Daarnaast wordt samen met de deelnemers onderzocht wat leidende principes zijn die voor de regio relevant zijn.

Om raadsleden, collegeleden, bestuurders, Statenleden en gemeentesecretarissen inzicht te bieden in de uitkomsten van deze eerste stap zijn zij van harte welkom om dit afsluitend atelier bij te wonen. Tijdens het atelier kunnen zij kennis nemen van de achtergrondinformatie van hun deelregio die gebruikt gaat worden bij de keuzes die uiteindelijk gemaakt gaan worden.
Het atelier wordt gezamenlijk gehouden met de energieregio Noord-Holland Noord op donderdag 27 juni tussen 13.00 en 17.00 uur in Claus Event Center in Hoofddorp. Het programma bevat de volgende onderdelen:

- Inleiding door gastspreker
- Ontwikkelen groslijst leidende principes (co-creatie) per deelregio
- Afronden definitieve foto per deelregio
- Netwerkgesprek na afloop

Keuzes maken we pas in het najaar
Het opstellen van de Regionale Energie Strategie NHZ en het maken van keuzes start na de landelijke vaststelling van het Klimaatakkoord en nadat de raden, Staten en de algemeen besturen van de waterschappen van de regio NHZ goedkeuring hebben gegeven aan het proces dat is beschreven in de startnotitie.

Participatie in de deelregio en lokaal
Per deelregio worden enkele realistische perspectieven (scenario's) verkennend uitgewerkt. Deze helpen om lokaal met inwoners, lokale en regionale betrokkenen te komen tot een gezamenlijke ambitie voor zowel de opwekking van duurzame energie als het gebruik van duurzame warmtebronnen. Deze ambities worden 6 maanden na de start van het proces gebundeld tot de eerste Concept RES NHZ.

Planning tot RES 1.0
Zoals gezegd is het de verwachting dat de startnotie net voor of net na de zomer in de gemeenteraden, Provinciale Staten en de algemeen besturen van de Waterschappen voorligt. Zij besluiten dan over de landelijke en regionale kaders en het proces.
Voor het opstellen van de RES staat het volgende tijdspad: 6 maanden na ondertekening van het Klimaatakkoord is de Concept RES gereed. Dat is volgens de huidige planning in maart 2020. Het concept wordt aangeboden aan het Planbureau voor de Leefomgeving en het Nationaal Programma RES voor respectievelijk een kwantitatieve doorrekening en kwalitatieve beoordeling. Daarna hebben de energieregio's nog 6 maanden (het ziet er naar uit dat dit wordt verlengd tot 12 maanden) de tijd voor verbetering, concretisering en besluitvorming door gemeenteraden, Provinciale Staten en de algemeen besturen van de Waterschappen. De RES 1.0 zou dan ter vaststelling voorgelegd worden in maart 2021.

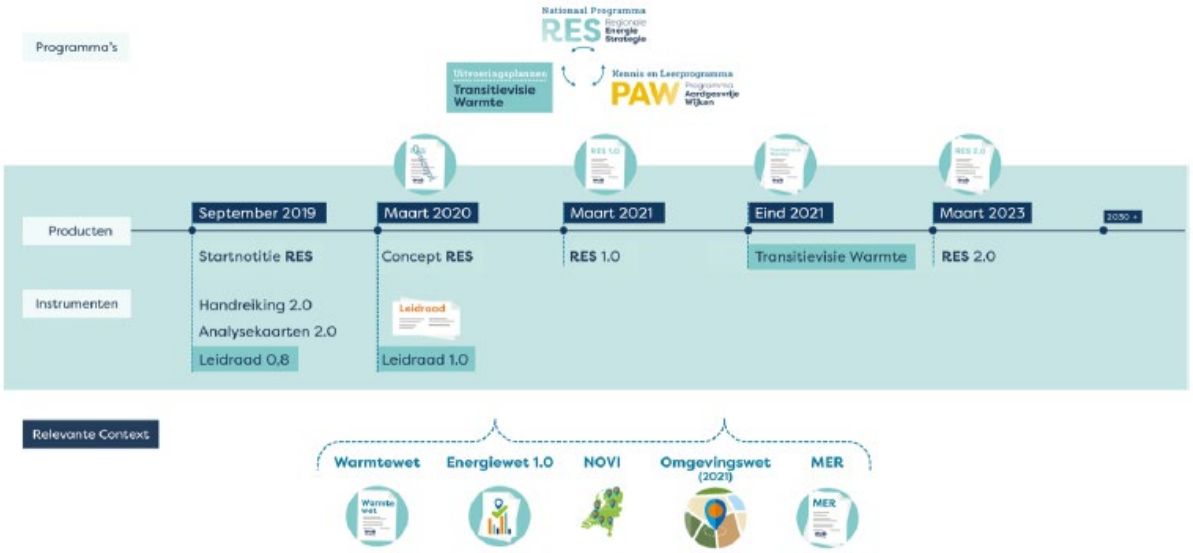

Meer informatie over de RES

Voor meer informatie over de RES kunt u terecht bij www.regionale-energiestrategie.nl. Komende maand gaat de website voor RES NHZ live. Of neem contact op met de verantwoordelijk ambtenaar binnen uw gemeente, provincie of waterschap.

Nummer VN

Directie

Gemeente Amsterdam

Voordracht voor de vergadering van 18 juni 2019
MAP WETHOUDER Van Doorninck

Portefeuille

Duurzaamheid

Agendapunt

<*automatisch*>

Tekst van openbare besluiten wordt gepubliceerd

Onderwerp

Factsheet 2 Regionale Energiestrategie Noord-Holland Zuid

Gevraagde beslispunten

Instemmen met het aanbieden van de Factsheet 2 Regionale Energiestrategie (RES) Noord-Holland Zuid (NHZ) aan de raad via de dagmail inclusief een uitnodiging voor een regionaal atelier op 27 juni

Onderbouwing beslispunten

Ad: Aanbieden van de Factsheet 2 Regionale Energiestrategie (RES) Noord-Holland Zuid (NHZ) aan de raad via de dagmail inclusief een uitnodiging voor een regionaal atelier op 27 juni.

Op deze middag wordt in Hoofddorp in regionaal verband (NHZ) de eerste inventarisatie fase afgesloten waarin de technische uitgangspunten, mogelijke potenties en keuzeopties voor het opstellen van een toekomstbeeld met elkaar zijn bepaald. Raadsleden hebben op deze middag de mogelijkheid om het proces en de discussie te volgen en desgewenst daaraan mee te doen.. Ook na de zomer krijgen de raadsleden een uitnodiging om mee te werken aan de verdere uitwerking van de deelRES Amsterdam.

De uitgangspunten en keuze opties worden rond oktober in B&W besproken en in Q1 2020 aan B&W en de raadsleden ter besluitvorming voorgelegd.

De uitnodiging wordt aan de raad aangeboden samen met de tweede Factsheet RES via de dagmail in verband met de korte termijn voor 27 juni, vooruitlopend op de bespreking van de Startnotitie RES op 4 juli in de commissie.

De Factsheet 1 RES NHZ is afgelopen week verstuurd als bijlage met de voortgangsbrief AKN aan de raad.

Volgende processtappen

Verzending via de Dagmail aan de raad zsm.

Advies / afstemming

Akkoord directie R&D

Nummer VN

Directie

Gemeente Amsterdam

Documenten

Registratienr.	Naam
<*automatisch*>	Factsheet 2 RES Noord-Holland Zuid

Behandelend ambtenaar (naam, telefoonnummer en e-mailadres)

[redacted], tel. 06[redacted],[redacted]@amsterdam.nl

Beslissing

[redacted]

Van: [redacted]
Verzonden: maandag 13 september 2021 12:59
Aan: [redacted]
CC: [redacted]
Onderwerp: infographic
Bijlagen: VRM21_506_visual_regionale_energiestrategie_v2.pdf

Hai, bij deze de infographic/tijdlijn reflectiefase. Ik heb er samen met [redacted] nog s goed naar gekeken en het bezwaar is een beetje dat je niet in een oogopslag ziet wanneer iets begint en eindigt, je moet daar echt goed voor lezen. Het leek ons een goed idee om van elke activiteit een balk te maken en die onder de tijdlijnbalk te leggen, alles in een andere kleur, dan zie je in een keer wanneer iets begint en eindigt ten opzichte van de andere activiteiten.

Eens? laat graag snel weten als je het hier **niet** mee eens bent (en waarom), dan koppel ik dit terug naar de vormgever.

dank en groet [redacted]

Gemeente Amsterdam

Reflectiefase RES-wind proces



selectie en samenstelling klankbordgroepen



Klankbordgroepen

september





leefomgevings-onderzoek

start
- stedelijke klankbordgroep
- lokale klankbordgroepen
- expertgroepen met thematische begeleidingsgroepen

oktober



- Participatieve Waarden Evaluatie
- afronding leefomgevings-onderzoek



- afronding PWE
- afronding klankbordgroepen

november



contour afwegingskader RES windenergie



informatie en bevindingen van alle trajecten komt samen

december



afwegingskader voor gemeenteraad



januari

[redacted]

Van: VeelHooi [redacted]@deliver.moneybird.com>
Verzonden: woensdag 15 september 2021 10:23
Aan: [redacted]
Onderwerp: Offerte O 2021 - 0014 van VeelHooi
Bijlagen: O 2021 - 0014.pdf

Categorieën: [redacted] belangrijk

Beste [redacted]

Hierbij ontvang je van mij de prijsopgave O 2021 - 0014 voor de onderstaande diensten.

Met vriendelijke groet,

[redacted]
VeelHooi - dagvoorzitterschap & media-advies

Offerte O 2021 - 0014

Verzender: VeelHoo [redacted] @veelhooi.nl)
Kenmerk: betreft technische sessie gemeenteraad ihkv reflectiefase RES 1.0 Amsterdam
Offertedatum: 15-09-2021

Offerte online bekijken of Accepteer offerte online Toegangscode [redacted]

VeelHooi
[redacted]
[redacted]@veelhooi.nl
06 - [redacted]

KvK: 65112792
Btw: [redacted]
Bank: [redacted]

Ruimte en Duurzaamheid | Gemeente Amsterdam
T.a.v. [redacted]
Weesperplein 8
1018 XA Amsterdam

Offerte O 2021 - 0014

Kenmerk: betreft technische sessie gemeenteraad ihkv reflectiefase RES 1.0 Amsterdam

Offertedatum: 15-09-2021
Vervaldatum: 06-10-2021

Beste [redacted]

Hierbij ontvang je van mij de prijsopgave O 2021 - 0014 voor de onderstaande diensten.

	Omschrijving	Bedrag	Totaal	Btw
1 x	**Voorbereiding technische sessie gemeenteraad ihkv reflectiefase RES 1.0 Amsterdam**: - zelfstandige voorbereiding en contact per mail en telefoon - gezamenlijke briefing met opdrachtgever, voorafgaand aan de bijeenkomst - op nog nader te bepalen datum **Leiden technische sessie gemeenteraad ihkv reflectiefase RES 1.0 Amsterdam** op: - dinsdagavond 21/09/21 *prijs per bijeenkomst van hoogstens een dagdeel*	€ 950,00	€ 950,00	21%

Subtotaal	€ 950,00
21% btw	€ 199,50

Omschrijving	Bedrag	Totaal	Btw
	Totaal	**€ 1.149,50**	

Ik hoop dat de offerte duidelijk is en hoor het graag als er vragen zijn.

Met vriendelijke groet,

[redacted]

VeelHooi - dagvoorzitterschap & media-advies

[redacted]

Van: [redacted]
Verzonden: dinsdag 7 september 2021 17:46
Aan: [redacted]; [redacted]; [redacted]; [redacted]; [redacted]
Onderwerp: Overzicht eerstvolgende stappen

Allen voor het overzicht in het KT nog even de verschillende stappen in volgorde:

1. Raadsbrief -> done, wihoe!

2. Procesbrief afmaken en breed versturen/ op website

3. Aan de hand van de procesbrief:
    a. Q&A afmaken
    b. Communicatie RF: Q&A, Nieuwsbrief, onlineformulier, infographic afmaken (ps: wat moet/kan er af zijn voordat de procesbrief verstuurd kan worden??)
    c. Schriftelijke vragen Nehme afmaken (en moties?)
    d. Opdrachtomschrijving naar NPBO
    e. Communicatie over Etnografisch onderzoek?
    f. .....

4. Nieuwsbrief en uitnodiging interesse voor klankbordgroepen er uit.

5. Reactietijd 1,5 week?

6. Selectie door NPBO 1 week.

7. Eerste stedelijke klankbordgroep (eerste week oktober?). Te bespreken:
    a. Rol klankbordgroep, spelregels, verwachtingen etc.
    b. PWE
    c. Evaluatie
    d. Voorstel gezondheid
    e. .....

8. Lokale klankbordgroepen (eerste/tweede week oktober?). Te bespreken:
    a. Etnografisch onderzoek
    b. Ruimte/leefomgeving
    c. Natuur
    d. (PWE ter info?)

9. Begeleidingsgroepen expertteams.

[redacted]

Van: [redacted]
Verzonden: maandag 13 september 2021 10:23
Aan: [redacted]
CC: [redacted]
Onderwerp: Overzicht kosten reflectiefase

Hallo collega's,

Bart heeft me gevraagd om een overzicht te maken van alle te verwachten kosten van de Reflectiefase.

Ik heb inmiddels offertes van:
Evaluatie participatie [redacted] Leiden)
Context mapping ([redacted])
Procesbegeleiding etc (PM[redacted]
PWE (Polulistics, [redacted]

Mijn vragen:
Hebben jullie de offertes van onderstaande onderdelen van de Reflectiefase
Weten jullie nog van andere offertes of te maken kosten? Of kennen jullie nog mensen / instanties die mogelijk kosten gaan maken?
Bijvoorbeeld: gaan de stadsdelen kosten maken voor de Reflectiefase?

Ik ben in ieder geval nog op zoek naar:
Etnografisch onderzoek ([redacted] heb jij dat?)
Gezondheid ([redacted] heb jij dat?)
Ruimte; ([redacted] heb jij dat?)
Natuur ([redacted] heb jij dat?)
Communicatie [redacted] heb jij dat? Is er een apart communicatie budget?)

Alvast bedankt,

[redacted]
T o6[redacted]
[redacted]@amsterdam.nl

Werkdagen: ma, di, wo en do ochtend.

[redacted]

Van: [redacted]
Verzonden: maandag 13 september 2021 16:46
Aan: [redacted]
Onderwerp: [PP Mapping] actie/afspraken 9/9 KT Reflectiefase RES 1.0

Beste allemaal,
Hierbij de link Here naar de PP van [redacted] en [redacted]
Jullie input hierop bespreken we dan tijdens het extra Reflectiefase overleg van dinsdag 14 sept. (11:00-12:00 uur).
Groeten
[redacted]

Van: [redacted]
Verzonden: maandag 13 september 2021 11:29
Aan: [redacted]
Onderwerp: Friendly reminder: actie/afspraken 9/9 KT Reflectiefase RES 1.0
Goede morgen allemaal,
Hierbij een vriendelijke reminder ivm de werkafspraken (presentaties aanleveren etc.)
Zie hieronder mijn mail van donderdag.
Dank alvast.
Groeten
[redacted]

Van: [redacted]
Verzonden: donderdag 9 september 2021 15:31
Onderwerp: actie/afspraken 9/9 KT Reflectiefase RES 1.0
Beste allemaal,
Graag noteer ik hierbij nog kort de actiepunten/afspraken nav ons overleg van zoeven.
In verband met de start van de lokale proceswerkgroep a.s. woensdag 15 sept. (14:00-16:00).

Presentaties

Graag je PP presentatie aanleveren bij het Reflectiefase team uiterlijk a.s. maandag 13 september voor 15:00 uur. Dan heeft iedereen nog ruimte om ze te bekijken en feedback te noteren.
We bespreken de feedback op de PP's dan in het extra Reflectiefase kernteam overleg van dinsdag 14 sept. (11:00-12:00 uur).
Presentatie onderwerpen: (*zoals besproken kort, duidelijk + liefst met veel beeldmateriaal (plaatjes)*

- Context mapping: lokale invulling per windrichting - ([redacted])
- PWE: check op essentiële input. - ([redacted])
- Ruimte/leefomgeving/ natuur: lokale invulling per windrichting ([redacted] / [redacted])
- PP tbv Plenair overleg - [redacted]

Deelnemers:

Maandag (dagstart overleg) lijst van deelnemers bespreken en bepalen wie evt. na te bellen - ([redacted])

Praktische zaken

[redacted] zal met [redacted] [redacted] (PM) de praktische zaken bespreken (MS links / breakout sessies etc) (a.s maandag). [redacted] [redacted] zal ook aanwezig zijn bij de bijeenkomst woensdag.

Overige nog te bespreken bespreekpunten:

- Voorbereiding ivm **procesafspraken** procesgroep (wie, hoe vaak, wanneer, agenda)
- **Communicatie**: :stand van zaken (1) Planning+ (2) Infografics +(3) nieuwsbrief

Voorlopig tot zover.

Groeten en alvast een fijn weekend.

[redacted]
(project) secretaresse team RES/Wind
Team Advies, Dienstverlening & Ondersteuning
Afdeling Duurzaamheid
Gemeente Amsterdam
M +31 06 [redacted]
E-mail: [redacted] @amsterdam.nl
Weesperplein 8, 1018 XA Amsterdam
Postbus 2758, 1000 CT Amsterdam
werkdagen: ma, di, woe, do

[redacted]
(project) secretaresse team RES/Wind
Team Advies, Dienstverlening & Ondersteuning
Afdeling Duurzaamheid
Gemeente Amsterdam
M +31 06 [redacted]
E-mail: [redacted] @amsterdam.nl
Weesperplein 8, 1018 XA Amsterdam
Postbus 2758, 1000 CT Amsterdam
werkdagen: ma, di, woe, do

[redacted]

Van: [redacted]
Verzonden: dinsdag 14 september 2021 11:27
Aan: [redacted]
Onderwerp: PP Sheet gezondheid
Bijlagen: Sheet gezondheid.pptx

Van: [redacted]@amsterdam.nl>
Verzonden: maandag 13 september 2021 13:42
Aan: [redacted]@amsterdam.nl>
CC: [redacted]@amsterdam.nl>
Onderwerp: PP Sheet gezondheid

Hi [redacted]

Zie bijlage.

Ik kan - denk ik - in een sheet uitleggen wat we met de expertgroep gezondheid gaan doen.

Werkt zo'n afbeelding ook voor jou? Of heb je andere ideeen?

Met vriendelijke groet,

[redacted]

Team Bedrijven, Energiebronnen en Infrastructuur (BEI)
Ruimte & Duurzaamheid

Gemeente Amsterdam

T + 31 6 [redacted]

Werkdagen: ma, di, wo, do

Volg ons via
www.facebook.com/duurzaam020
www.twitter.com/duurzaam020
Nieuwsbrief duurzaam020

Gezondheid





Nederlands Platform Burgerparticipatie en Overheidsbeleid

[redacted]

Van: [redacted]
Verzonden: dinsdag 14 september 2021 11:31
Aan: [redacted]
Onderwerp: PP Sheet Natuur
Bijlagen: Sheet natuur.pptx

Staat ook op de schijf

Van: [redacted]@amsterdam.nl>
Verzonden: maandag 13 september 2021 15:22
Aan: [redacted]@amsterdam.nl>
CC: [redacted]@amsterdam.nl>
Onderwerp: RE: PP Sheet gezondheid

Hi [redacted]

Ik heb jouw slide gebruikt en er dit van gemaakt voor natuur.

Wel weer een tikkie drukker, meer woorden. Maar kunnen we morgen wel finetunen.

Met vriendelijke groet,

[redacted]
Team Bedrijven, Energiebronnen en Infrastructuur
Ruimte & Duurzaamheid
Gemeente Amsterdam

M: 06[redacted]
E: [redacted]@amsterdam.nl

Volg ons via
www.facebook.com/duurzaam020
www.twitter.com/duurzaam020
Nieuwsbrief duurzaam020

Van: [redacted]@amsterdam.nl>
Verzonden: maandag 13 september 2021 13:42
Aan: [redacted]@amsterdam.nl>
CC: [redacted]@amsterdam.nl>
Onderwerp: PP Sheet gezondheid

Hi [redacted]

Zie bijlage.

Ik kan - denk ik - in een sheet uitleggen wat we met de expertgroep gezondheid gaan doen.

Werkt zo'n afbeelding ook voor jou? Of heb je andere ideeen?

Met vriendelijke groet,

[redacted]

Team Bedrijven, Energiebronnen en Infrastructuur (BEI)
Ruimte & Duurzaamheid

Gemeente Amsterdam

T + 31 6[redacted]

Werkdagen: ma, di, wo, do

Volg ons via
www.facebook.com/duurzaam020
www.twitter.com/duurzaam020
Nieuwsbrief duurzaam020

Natuur

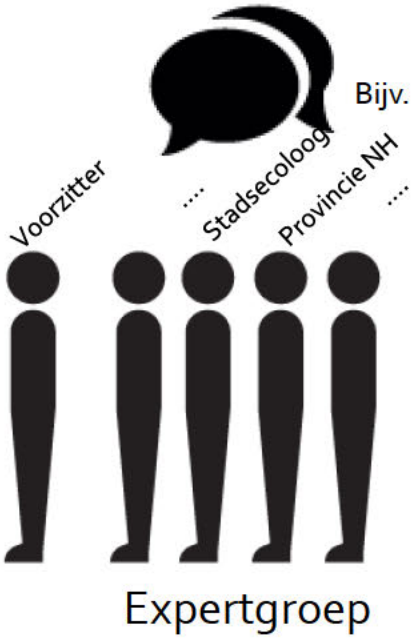

Advies
Natuur

1. Advies Elementen natuur voor NRD
2. Inhoudelijke verdiepingsslag: aandachtspunten per zoekgebied in kaart



Activiteiten

1. Verzamelen vragen, zorgen en behoeften natuur
2. Voorleggen vragen aan expertgroep
3. Excursies naar zoekgebieden
4. Reflecteren op antwoorden expertgroep

Selectie van bewoners, organisaties, belanghebbenden door

npbo Nederlands Platform Burgerparticipatie en Overheidsbeleid

[redacted]

Van: [redacted]
Verzonden: woensdag 8 september 2021 11:33
Aan: [redacted]; RESAmsterdam
CC: [redacted]
Onderwerp: Raadsinformatiebrief Reflectiefase RES d.d. 7 september 2021
Bijlagen: 210907_Getekende_Raadsbrief gemeenteraad reflectiefase.pdf

Beste allemaal,

Voor jullie info gaat hierbij een kopie van de raadsinformatiebrief d.d. 7 september 2021 over de **Reflectiefase RES 1.0 NHZ (A'dam)**.
Met deze brief informeert het college van B&W van Amsterdam de gemeenteraad van Amsterdam over de invulling en het proces van deze fase.

De brief is openbaar dus kan worden gedeeld met collega's die betrokken of geïnteresseerd zijn in de RES NHZ 1.0 (bijv. collega's van communicatie, omgeving etc.)

Met vriendelijke groet,

[redacted]
(project) secretaresse team RES/Wind
Team Advies, Dienstverlening & Ondersteuning
Afdeling Duurzaamheid
Gemeente Amsterdam
M +31 06[redacted]
E-mail: [redacted]@amsterdam.nl

Weesperplein 8, 1018 XA Amsterdam
Postbus 2758, 1000 CT Amsterdam

werkdagen: ma, di, woe, do

Gemeente Amsterdam

Raadsinformatiebrief

Aan:	De leden van de gemeenteraad van Amsterdam
Datum	7 september 2021
Portefeuille(s)	Duurzaamheid en Circulaire economie
Portefeuillehouder(s):	Marieke van Doorninck
Behandeld door	[redacted], Ruimte en duurzaamheid, [redacted]@amsterdam.nl
Onderwerp	Invulling reflectiefase RES

Geachte leden van de gemeenteraad,

Op 27 mei jl. heeft de gemeenteraad ingestemd met de Regionale Energiestrategie 1.0 Noord-Holland Zuid (RES 1.0 NHZ). Uw raad heeft tijdens de bespreking van de zoekgebieden voor windenergie kennisgenomen van het instellen van een reflectiefase.

De reflectiefase is opgezet om tegemoet te komen aan de brede behoefte om mee te doen en te denken over de komst van windturbines in Amsterdam. De reflectiefase heeft als doel om te luisteren naar de verschillende zorgen en behoeften van een brede groep belanghebbenden. Deze worden geïnventariseerd, vastgelegd en hanteerbaar gemaakt voor de gemeenteraad. Ook de gezondheidseffectanalyse wordt verder vorm gegeven. Bij het bespreken van de RES 1.0 is toegezegd om u hierover zo snel mogelijk nader te informeren.

Aanleiding en doel reflectiefase

Amsterdam staat voor een grote opgave. In onze toch al volle, groeiende stad moeten we ruimte maken voor een ingrijpende transitie. Het recente rapport van het Intergovernmental Panel for Climate Change (IPCC) uit augustus 2021 laat geen twijfel erover bestaan: de opwaarming van de aarde is volop in gang en overal op de wereld voelbaar[1]. De tijd dringt om de uitstoot van schadelijk broeikasgas nog te kunnen beperken. Daarom moeten we de overstap maken van fossiele brandstoffen naar duurzame groene, energiebronnen. Als grote stad moeten wij de verantwoordelijkheid nemen om zelf alles te doen wat binnen onze mogelijkheden ligt.

Dit is een ingrijpende transitie. Stappen die we in deze transitie zetten, zullen wij voelen. Omdat we anders moeten gaan koken, omdat onze huizen moeten worden aangepast, omdat er windturbines in de buurt van onze woonomgeving komen. Als gemeentebestuur gaan we alles eraan te doen om de negatieve effecten van deze transitie zo beperkt mogelijk te houden.

Amsterdam heeft een ambitie om ongeveer 17 extra windturbines van 3 MW te bouwen in 2030 (127 MW windenergie totaal). Dat is het uitgangspunt voor de RES en daarmee ook voor de reflectiefase. We gaan onderzoeken hoe we de windturbines kunnen realiseren en daarbij zullen we geen onaanvaardbare risico's nemen. Dit doen we door onderzoeken naar geluid en

[1] https://www.ipcc.ch/report/ar6/wg1/

gezondheid, natuur en ruimte, onder ander met een milieueffectrapportage en met een gezondheidseffectanalyse. En met een afwegingskader als resultaat uit de reflectiefase. Verderop in deze brief meer daarover.

De betrokkenheid van onze inwoners is niet alleen wenselijk, maar ook onmisbaar. De energietransitie kan pas succesvol zijn als wij die samen vormgeven. Dat betekent dat iedereen in de stad die gehoord wíl worden ook gehoord kán worden. Niet alles hoeft tijdens deze fase, ook na de reflectiefase is volop ruimte om gehoord te worden en mee te praten. In deze brief wordt u geïnformeerd over de aanpak van de reflectiefase op hoofdlijnen. Hiervoor is inbreng opgehaald bij een groot aantal belanghebbenden[2]. Ik zal u periodiek blijven informeren.

Reflectiefase als extra stap in het proces
De reflectiefase is een extra stap in het traject naar de realisatie van nieuwe windenergie in de stad. Amsterdam geeft ermee invulling aan de grote behoefte aan meer participatie. Pas na de reflectiefase volgt het proces waarin initiatiefnemers per gebied samen met Amsterdammers en inwoners van buurgemeenten de participatiestappen uitwerken in een participatieplan. Na goedkeuring van het participatieplan door het college start de voorbereiding van concrete plannen en projecten inclusief benodigde onderzoeken, waaronder de milieueffectrapportage en gezondheidseffectanalyse. Pas na afronding van alle onderzoeken verleent de gemeente al dan niet toestemming voor de realisatie van de windturbines. Die besluitvorming moet voor januari 2025 afgerond zijn.

Drie producten: afwegingskader, richtlijnen voor participatie en richtlijnen voor governance (sturing)
Op dit moment ziet het college drie producten als resultaat van de reflectiefase. Deze producten worden voor besluitvorming aan de gemeenteraad voorgelegd en bieden een kader voor de verdere besluitvorming over windturbines.

1. Een *afwegingskader*: dit kader bevat informatie op stedelijk en lokaal niveau (per zoekgebied) die een rol moet spelen bij de besluitvorming over concrete locaties in de zoekgebieden. De behoeften en zorgen van bewoners maken hier deel van uit, evenals de elementen voor een goede gezondheidseffectanalyse. Dit afwegingskader moet het bestuur helpen om een zo goed mogelijke afweging te maken in het vervolgproces.

2. *Richtlijnen voor participatie:* deze richtlijnen geven aan hoe belanghebbenden ná de reflectiefase betrokken moeten worden en bevatten "spelregels" voor o.a. belanghebbenden, initiatiefnemers, gemeente en RES-partners voor het opstellen van

[2] Vertegenwoordigers van volgende organisaties hebben input geleverd: Windalarm, JongRES, bezorgde (para)medici, volkstuinen, woonbootbewoners, energie-coöperaties Amsterdam Wind, Stadsecoloog, GGD, Natuur- en Milieufederatie Noord-Holland, Spaar het Gein/ Driemond. Ook hebben volgende partnerorganisaties van de RES en medeoverheden input gegeven: buurgemeenten (Zaandam, Oostzaan, Landsmeer, Waterland, Diemen, Gooise Meren, Ronde Venen, Ouder Amstel) RES partners NHZ (Liander, Waternet, RES NHZ), Provincie NH, Haven Amsterdam, andere beleidsafdelingen gemeente Amsterdam en de stadsdelen Amsterdam Noord, Oost, Zuidoost en Nieuw-West.

een participatieplan in de projectvoorbereidingsfase en de realisatiefase. Deze richtlijnen worden gemaakt als voorbereiding op de volgende fasen.

De gemeente laat op verzoek van uw raad een evaluatie uitvoeren over de participatie tot nu toe. Dit rapport wordt apart aangeboden aan de raad en de inzichten uit deze evaluatie worden meegenomen in de richtlijnen voor participatie.

3. *Richtlijnen voor samenwerking en sturing:* deze richtlijnen beschrijven de rol van de gemeente en de aard van samenwerking sturing bij de ontwikkeling van windenergie. Deze richtlijnen geven informatie over de verhoudingen en afstemming tussen RES-partners en medeoverheden zoals buurgemeenten, stadsdelen, provincie en RES organisatie. En zij geven informatie over de relatie van de gemeente met de initiatiefnemers en met belanghebbenden. Ook deze richtlijnen worden gemaakt als voorbereiding op de volgende fasen.

Activiteiten in de reflectiefase
Om tot de producten als resultaat van de reflectiefase te komen, vinden er verschillende activiteiten plaats. In het najaar worden Amsterdammers, inwoners van buurgemeenten en andere belanghebbenden uitgenodigd om hieraan deel te nemen, zowel fysiek[3] als digitaal. De gemeente organiseert de volgende activiteiten:

- Een online raadpleging volgens de methodiek 'participatieve waardenevaluatie' ;
- Een onderzoek naar de leefomgeving in de verschillende zoekgebieden door middel van 'context mapping' waarmee de zoekgebieden in kaart en beeld gebracht worden;
- Verdiepende verkenningen op de thema's gezondheid, natuur en ruimtelijke kwaliteit;
- Een evaluatie van het participatieproces tot nu toe.

Alle Amsterdammers en inwoners van buurgemeenten die dat willen kunnen meepraten en input geven tijdens de activiteiten. Belangengroepen worden uitgenodigd om hun behoeftes en zorgen in te brengen. Ook is er mogelijkheid om mee te denken bij bijeenkomsten van klankbord- en begeleidingsgroepen.

Participatieve waardenevaluatie (PWE)
Kern van de reflectiefase wordt een digitale raadpleging "participatieve waardenevaluatie" (PWE). Met een raadpleging in de vorm van een PWE kan in korte tijd een brede afspiegeling van belanghebbenden worden geïnformeerd, geraadpleegd en deelgenoot gemaakt van bestuurlijke dilemma's. Door middel van deze methode worden burgers als het ware op de stoel van de bestuurder gezet. Zij ervaren zo de dillema's waar bestuurders voor staan en krijgen een overzicht van voor- en nadelen van de verschillende opties. Vervolgens krijgen ze de vraag wat zij zouden adviseren en waarom. Een soortgelijke raadpleging is onlangs op verzoek van de Tweede Kamer uitgevoerd om de mening van de Nederlandse samenleving over klimaatbeleid in kaart te brengen.[4]

[3] Indien de Corona maatregelen dit toelaten.
[4] Voor nadere informatie over een PWE (kijkduur 3 min): https://youtu.be/kdGUqK5KZFI en over de Nederlandse klimaatraadpleging https://www.tudelft.nl/tbm/pwe/case-studies/klimaatraadpleging

Onderzoek naar de leefomgeving door middel van 'context mapping'
Aanvullend op de online raadpleging voert de gemeente een onderzoek uit naar de leefomgeving in de vorm van 'context mapping'. Tijdens workshops die worden gehouden in en rond de zoekgebieden, kunnen bewoners aangeven geven hoe zij hun leefomgeving ervaren, bijvoorbeeld waar zij tot rust komen of waar belangrijke speelplekken, fiets-of (hard)looproutes zijn. In de onderzoeksmethodiek ligt de nadruk op beelden. Het onderzoek is laagdrempelig en intuitief, en daardoor toegankelijk voor alle bevolkingsgroepen. Met deze methode wordt heel lokale informatie verkregen. Inzichten vanuit de beleving van de bewoners in en rond de zoekgebieden worden in kaart gebracht, zodat daarmee rekening kan worden gehouden bij de ontwikkeling van windenergie.

Thematische verkenningen gezondheidseffectanalyse, natuur en ruimtelijke kwaliteit
In de RES 1.0 NHZ is afgesproken dat Amsterdam bij de beoordeling van locaties voor windenergie een gezondheidseffectanalyse[5] uitvoert. Tijdens de reflectiefase wordt een commissie van gezondheidsexperts samengesteld met o.a. een vertegenwoordiger van de GGD/ RIVM[6], van de medici die eerder hun zorgen hebben geuit en van de energiecoöperaties. Deze expertgroep met een beperkt aantal leden wordt voorgezeten door een onafhankelijke voorzitter. Een begeleidingsgroep kan onderwerpen aandragen en vragen stellen. De expertgroep geeft antwoord op de vragen en stelt een advies vast hoe effecten op gezondheid en welzijn rond een mogelijke locatie in beeld moeten worden gebracht en afgewogen.

Daarnaast zijn effecten op natuur en ruimtelijke kwaliteit belangrijke criteria voor de afweging van locaties. Voor natuur wordt tijdens de reflectiefase aanvullend op de 'Quickscan natuur en landschap'[7] in beeld gebracht welke elementen onderdeel moeten zijn van de milieueffectrapportage. De lijst met elementen wordt in samenspraak met belanghebbenden opgesteld. Dit kan vervolgens worden gebruikt als startpunt voor de inhoud van een milieueffectrapportage bij windturbineprojecten in Amsterdam. De milieueffectrapportage is verplicht bij elk windturbineproject conform motie 035.21.van het raadslid Kreuger.

Om ruimtelijke kwaliteit goed in het afwegingskader mee te laten wegen, stelt de gemeente samen met ruimtelijke experts van o.a. de provincie een ruimtelijk kwaliteitskader op. Mogelijke ruimtelijke effecten van de inpassing worden in 3D beelden gevisualiseerd. Daarbij wordt het ruimtelijke effect zowel stedenbouwkundig als landschappelijk benaderd. Ook in dit traject wordt samengewerkt met belanghebbenden zodat hun zorgen en behoeftes in de uiteindelijke afweging mee kunnen worden genomen.

[5] Gezondheidseffectanalyse is de Nederlandstalige benoeming van een Health Impact Assessment, zoals toegelicht in een brief aan uw raad op 20 april j.l..
[6] In samenwerking met het landelijk expertisepunt 'Gezondheid en windturbines' van het RIVM.
[7] https://amsterdam.raadsinformatie.nl/document/9731690/1#search=%22quickscan%20ecologisch%22

Evaluatie van het participatietraject tot nu toe
Onderdeel van de reflectiefase is een evaluatie van het doorlopen participatieproces in Amsterdam tot aan de RES 1.0. Deze evaluatie wordt uitgevoerd door onderzoekers van Universiteit Leiden. De evaluatie gaat o.a. in op het ontwerp van het participatieproces, de kwaliteit ervan en de interacties tijdens de participatie. Belanghebbenden geven feedback op de onderzoeksopzet. De lessen en aanbevelingen die uit deze evaluatie volgen zijn input voor de richtlijnen voor participatie in de vervolgfasen. Dit is conform motie 073.21 van het raadslid Kiliç en conform motie 043.21 van de raadsleden Kreuger en Boomsma.

Reflectiefase als gezamenlijk proces met klankbord- en begeleidingsgroepen
De gemeente constateert dat de behoefte bij bewoners en belanghebbenden om mee te praten en mee te doen groot is. Daarom worden zij bij de reflectiefase intensief betrokken. De verschillende onderdelen van de reflectiefase worden van input voorzien door een aantal klankbord- en begeleidingsgroepen:

- Een stedelijke klankbordgroep, waarin belanghebbenden die op stedelijk niveau georganiseerd zijn zitting kunnen krijgen;
- Vier lokale klankbordgroepen, waar belanghebbenden die vooral een lokaal (per zoekgebied verschillend) belang hebben zitting kunnen krijgen, en waar ook ruimte is voor de inbreng van inwoners uit buurgemeenten;
- Thematische begeleidingsgroepen op de onderwerpen gezondheid, natuur en ruimtelijke kwaliteit.

Deze groepen staan niet in hiërarchische verhouding tot elkaar, maar worden zo vormgegeven dat zoveel mogelijk betrokken organisaties op de juiste plek hun input kunnen geven. Voor het maken van de selectie van deelnemers voor deze groepen geeft het Nederlands Platform Burgerparticipatie Overheidsbeleid (NBPO) advies. Het NBPO is opgericht met het doel om burgerparticipatie te bevorderen bij plannen en projecten die gevolgen hebben voor de kwaliteit van de woon- en werkomgeving van bewoners.

Brede uitnodiging en begeleiding door deskundigen
Er wordt breed en toegankelijk uitgenodigd voor de activiteiten en klankbordgroepen. Naast lokale belanghebbenden worden de buurgemeenten, RES-partners, de provincie, waterschappen en Liander betrokken. Deskundigen en kennisinstellingen zoals het RIVM, de TU Delft en de GGD helpen bij de uitvoering van de activiteiten.

Aandringen op gezamenlijke dialoog duurzame elektriciteit door het Rijk
Over nut en noodzaak van wind op land en de kaders van de RES bestaat veel onrust en verschil van mening. De regie over deze vraag van nut- en noodzaak wordt landelijk opgepakt. Nationaal Programma RES en het ministerie van Economische Zaken en Klimaat (EZK) zijn momenteel in gesprek om de vragen en zorgen over nut en noodzaak van wind op land nationaal goed te beleggen. Binnenkort start een verkenning naar een mogelijke dialoogtafel hierover. Amsterdam zal samen met de energieregio NHZ blijven aandringen dat dit gesprek plaats vindt parallel aan de Amsterdamse reflectiefase.

Communicatie versterken
De wijze waarop de gemeente communiceert zal aansluiten bij de opzet van de reflectiefase.

De communicatieactiviteiten lopen in de komende fase langs drie lijnen:
1) Zoveel en divers mogelijk mensen uitnodigen en betrekken bij het traject. We hanteren hierbij een buurtgerichte aanpak met o.a. bewonersbrieven, lokale media, fysieke en digitale uitnodigingen.
2) Het effect van windturbines op de omgeving inzichtelijk maken door visualisaties.
3) Het doorlopend informeren over alle stappen, onderzoeken, onderzoeksresultaten en feiten die in deze fase relevant zijn. Dit doen we o.a. door het gebruik van de website van de gemeente, nieuwsbrieven, nieuwsberichten en, indien mogelijk, fysieke bijeenkomsten.

We werken hierin nauw samen met de stadsdelen en buurgemeenten.

Planning
De reflectiefase vindt plaats in het najaar van 2021. Ik verwacht binnenkort de reflectiefase officieel te starten. Begin volgend jaar zal ik resultaten aan u voorleggen.

Parallel zal Amsterdam meewerken bij het opstellen van een regionaal uitvoeringsprogramma door de energieregio NHZ. Verder zal worden bekeken hoe de RES te integreren in de omgevingsinstrumenten die volgen uit de Omgevingsvisie Amsterdam 2050. In beide trajecten moeten afspraken uit de reflectiefase ook een plek krijgen.

Consequenties door de uitspraak van de Raad van State over milieubeoordeling voor windturbinenormen[8]
De Raad van State heeft zich op 30 juni jl. uitgesproken over de algemene regels voor windturbines (o.a. over geluid en slagschaduw). Regels die vastgelegd zijn in het Activiteitenbesluit en de Activiteitenregeling mogen niet meer gebruikt worden bij het vaststellen van bestemmingsplannen en het verlenen van omgevingsvergunningen voor windparken. Het Rijk had voor deze regels een planmilieueffectrapport (plan-mer) moeten maken. Het Rijk heeft na de uitspraak van de RvS aangegeven alsnog een plan-mer te gaan maken en verwacht hier 1,5 á 2 jaar over te doen.[9] Voor de nieuwe zoekgebieden voor windenergie die in de RES 1.0 vastgelegd zijn, is vergunningverlening naar verwachting pas na deze termijn aan de orde. De gemeente gaat daarom door met het RES-traject en de reflectiefase.

Voor de kansrijke en wenselijke zoekgebieden uit de windvisie 2012 die vooroplopen in het proces heeft de uitspraak van de Raad van State consequenties. De Raad van State en het Rijk hebben aangegeven dat totdat er nieuwe algemene regels in Nederland zijn er wel nieuwe windturbineparken kunnen worden gerealiseerd. Overheden moeten voor die nieuwe windturbineparken dan zelf afwegen en onderbouwen welk milieubeschermingsniveau zij aanvaardbaar vinden. Naar verwachting zijn er in Amsterdam eigen gemotiveerde normen nodig

[8] https://www.raadvanstate.nl/actueel/nieuws/@125920/milieubeoordeling-voor-windturbinenormen/
[9] https://www.rijksoverheid.nl/documenten/kamerstukken/2021/07/06/kamerbrief-over-de-gevolgen-van-de-uitspraak-van-de-raad-van-state-over-de-milieubeoordeling-voor-windturbinenormen

voor de vier nieuwe windturbines op de rioolwaterzuiveringsinstallatie in Westpoort en voor de nieuwe windturbine(s) in het gebied Noorder IJ-plas / Cornelis Douwesterrein.

De gemeente Amsterdam gaat evenals andere overheden (zoals in Delfzijl en Oss) aan de slag met eigen normen voor windparken, totdat er nieuwe algemene regels voor windparken in Nederland zijn. Bewoners en belanghebbenden worden nog steeds beschermd tegen hinder. De onderbouwing van de normen moet, conform de uitspraak van de rechter, actueel, deugdelijk, op zichzelf staand en op de aan de orde zijnde situatie toegesneden zijn.

Het beleid in Amsterdam om voor iedere windturbine of windpark een milieueffectrapportage en gezondheidseffectanalyse uit te voeren helpt bij een dergelijke onderbouwing. De inzichten uit de reflectiefase worden hierbij zoveel mogelijk meegenomen, maar zijn hierbij niet voorwaardelijk. Het Rijk en het nationaal programma RES hebben aangegeven de bevoegde gezagen, gemeenten en provincies, te ondersteunen bij het motiveren van de besluiten.[10] [11]

Tot slot
We nemen als stad onze verantwoordelijkheid én verkennen nieuwe wegen om de Amsterdammer en andere belanghebbenden zo goed mogelijk te betrekken bij het RES traject. Het college wil toekomstige generaties een duurzame en leefbare toekomst bieden. Het college wil de gestelde ambities in de Regionale Energiestrategie (RES) daarom zo spoedig mogelijk realiseren om klimaatverandering tegen te gaan. Na afronding van de reflectiefase blijven we een zorgvuldig proces voeren om onze ambities waar te maken.

Ik kijk uit naar de samenwerking met uw raad in de reflectiefase gedurende dit najaar.

Met vriendelijke groet,
Namens het college van burgemeester en wethouders van de gemeente Amsterdam,



Marieke van Doorninck
Wethouder Ruimtelijke Ontwikkeling en Duurzaamheid

[10] https://www.rijksoverheid.nl/documenten/kamerstukken/2021/07/06/kamerbrief-over-de-gevolgen-van-de-uitspraak-van-de-raad-van-state-over-de-milieubeoordeling-voor-windturbinenormen
https://www.infomil.nl/onderwerpen/integrale/uitspraak-raad-state/gevolgen-raad-state-uitspraak-windturbineparken/uitspraak-raad-state/

[11] https://www.regionale-energiestrategie.nl/Nieuws/2007901.aspx?t=Welke-gevolgen-heeft-de-uitspraak-Raad-van-State-over-windmolenparken

[redacted]

Van: [redacted]
Verzonden: woensdag 8 september 2021 12:59
Aan: [redacted]
CC: [redacted]
Onderwerp: Raadsinformatiebrief Reflectiefase RES d.d. 7 september 2021
Bijlagen: 210907_Getekende_Raadsbrief gemeenteraad reflectiefase.pdf

Beste collega's,

Voor jullie info gaat hierbij een kopie van de raadsinformatiebrief d.d. 7 september 2021 over de **Reflectiefase RES 1.0 NHZ**. Met deze brief informeert het college van B&W van Amsterdam de gemeenteraad van Amsterdam over de invulling en het proces van deze fase.

Met vriendelijke groet,

[redacted]
(project) secretaresse team RES/Wind
Team Advies, Dienstverlening & Ondersteuning
Afdeling Duurzaamheid
Gemeente Amsterdam
M +31 06[redacted]
E-mail: [redacted]@amsterdam.nl

Weesperplein 8, 1018 XA Amsterdam
Postbus 2758, 1000 CT Amsterdam

werkdagen: ma, di, woe, do

Gemeente Amsterdam

Raadsinformatiebrief

Aan:	De leden van de gemeenteraad van Amsterdam
Datum	7 september 2021
Portefeuille(s)	Duurzaamheid en Circulaire economie
Portefeuillehouder(s):	Marieke van Doorninck
Behandeld door	[redacted], Ruimte en duurzaamheid, [redacted]@amsterdam.nl
Onderwerp	Invulling reflectiefase RES

Geachte leden van de gemeenteraad,

Op 27 mei jl. heeft de gemeenteraad ingestemd met de Regionale Energiestrategie 1.0 Noord-Holland Zuid (RES 1.0 NHZ). Uw raad heeft tijdens de bespreking van de zoekgebieden voor windenergie kennisgenomen van het instellen van een reflectiefase.

De reflectiefase is opgezet om tegemoet te komen aan de brede behoefte om mee te doen en te denken over de komst van windturbines in Amsterdam. De reflectiefase heeft als doel om te luisteren naar de verschillende zorgen en behoeften van een brede groep belanghebbenden. Deze worden geïnventariseerd, vastgelegd en hanteerbaar gemaakt voor de gemeenteraad. Ook de gezondheidseffectanalyse wordt verder vorm gegeven. Bij het bespreken van de RES 1.0 is toegezegd om u hierover zo snel mogelijk nader te informeren.

Aanleiding en doel reflectiefase

Amsterdam staat voor een grote opgave. In onze toch al volle, groeiende stad moeten we ruimte maken voor een ingrijpende transitie. Het recente rapport van het Intergovernmental Panel for Climate Change (IPCC) uit augustus 2021 laat geen twijfel erover bestaan: de opwaarming van de aarde is volop in gang en overal op de wereld voelbaar[1]. De tijd dringt om de uitstoot van schadelijk broeikasgas nog te kunnen beperken. Daarom moeten we de overstap maken van fossiele brandstoffen naar duurzame groene, energiebronnen. Als grote stad moeten wij de verantwoordelijkheid nemen om zelf alles te doen wat binnen onze mogelijkheden ligt.

Dit is een ingrijpende transitie. Stappen die we in deze transitie zetten, zullen wij voelen. Omdat we anders moeten gaan koken, omdat onze huizen moeten worden aangepast, omdat er windturbines in de buurt van onze woonomgeving komen. Als gemeentebestuur gaan we alles eraan te doen om de negatieve effecten van deze transitie zo beperkt mogelijk te houden.

Amsterdam heeft een ambitie om ongeveer 17 extra windturbines van 3 MW te bouwen in 2030 (127 MW windenergie totaal). Dat is het uitgangspunt voor de RES en daarmee ook voor de reflectiefase. We gaan onderzoeken hoe we de windturbines kunnen realiseren en daarbij zullen we geen onaanvaardbare risico's nemen. Dit doen we door onderzoeken naar geluid en

[1] https://www.ipcc.ch/report/ar6/wg1/

gezondheid, natuur en ruimte, onder ander met een milieueffectrapportage en met een gezondheidseffectanalyse. En met een afwegingskader als resultaat uit de reflectiefase. Verderop in deze brief meer daarover.

De betrokkenheid van onze inwoners is niet alleen wenselijk, maar ook onmisbaar. De energietransitie kan pas succesvol zijn als wij die samen vormgeven. Dat betekent dat iedereen in de stad die gehoord wíl worden ook gehoord kán worden. Niet alles hoeft tijdens deze fase, ook na de reflectiefase is volop ruimte om gehoord te worden en mee te praten. In deze brief wordt u geïnformeerd over de aanpak van de reflectiefase op hoofdlijnen. Hiervoor is inbreng opgehaald bij een groot aantal belanghebbenden[2]. Ik zal u periodiek blijven informeren.

Reflectiefase als extra stap in het proces
De reflectiefase is een extra stap in het traject naar de realisatie van nieuwe windenergie in de stad. Amsterdam geeft ermee invulling aan de grote behoefte aan meer participatie. Pas na de reflectiefase volgt het proces waarin initiatiefnemers per gebied samen met Amsterdammers en inwoners van buurgemeenten de participatiestappen uitwerken in een participatieplan. Na goedkeuring van het participatieplan door het college start de voorbereiding van concrete plannen en projecten inclusief benodigde onderzoeken, waaronder de milieueffectrapportage en gezondheidseffectanalyse. Pas na afronding van alle onderzoeken verleent de gemeente al dan niet toestemming voor de realisatie van de windturbines. Die besluitvorming moet voor januari 2025 afgerond zijn.

Drie producten: afwegingskader, richtlijnen voor participatie en richtlijnen voor governance (sturing)
Op dit moment ziet het college drie producten als resultaat van de reflectiefase. Deze producten worden voor besluitvorming aan de gemeenteraad voorgelegd en bieden een kader voor de verdere besluitvorming over windturbines.

1. Een *afwegingskader*: dit kader bevat informatie op stedelijk en lokaal niveau (per zoekgebied) die een rol moet spelen bij de besluitvorming over concrete locaties in de zoekgebieden. De behoeften en zorgen van bewoners maken hier deel van uit, evenals de elementen voor een goede gezondheidseffectanalyse. Dit afwegingskader moet het bestuur helpen om een zo goed mogelijke afweging te maken in het vervolgproces.

2. *Richtlijnen voor participatie:* deze richtlijnen geven aan hoe belanghebbenden ná de reflectiefase betrokken moeten worden en bevatten "spelregels" voor o.a. belanghebbenden, initiatiefnemers, gemeente en RES-partners voor het opstellen van

[2] Vertegenwoordigers van volgende organisaties hebben input geleverd: Windalarm, JongRES, bezorgde (para)medici, volkstuinen, woonbootbewoners, energie-coöperaties Amsterdam Wind, Stadsecoloog, GGD, Natuur- en Milieufederatie Noord-Holland, Spaar het Gein/ Driemond. Ook hebben volgende partnerorganisaties van de RES en medeoverheden input gegeven: buurgemeenten (Zaandam, Oostzaan, Landsmeer, Waterland, Diemen, Gooise Meren, Ronde Venen, Ouder Amstel) RES partners NHZ (Liander, Waternet, RES NHZ), Provincie NH, Haven Amsterdam, andere beleidsafdelingen gemeente Amsterdam en de stadsdelen Amsterdam Noord, Oost, Zuidoost en Nieuw-West.

een participatieplan in de projectvoorbereidingsfase en de realisatiefase. Deze richtlijnen worden gemaakt als voorbereiding op de volgende fasen.

De gemeente laat op verzoek van uw raad een evaluatie uitvoeren over de participatie tot nu toe. Dit rapport wordt apart aangeboden aan de raad en de inzichten uit deze evaluatie worden meegenomen in de richtlijnen voor participatie.

3. *Richtlijnen voor samenwerking en sturing:* deze richtlijnen beschrijven de rol van de gemeente en de aard van samenwerking sturing bij de ontwikkeling van windenergie. Deze richtlijnen geven informatie over de verhoudingen en afstemming tussen RES-partners en medeoverheden zoals buurgemeenten, stadsdelen, provincie en RES organisatie. En zij geven informatie over de relatie van de gemeente met de initiatiefnemers en met belanghebbenden. Ook deze richtlijnen worden gemaakt als voorbereiding op de volgende fasen.

Activiteiten in de reflectiefase
Om tot de producten als resultaat van de reflectiefase te komen, vinden er verschillende activiteiten plaats. In het najaar worden Amsterdammers, inwoners van buurgemeenten en andere belanghebbenden uitgenodigd om hieraan deel te nemen, zowel fysiek[3] als digitaal. De gemeente organiseert de volgende activiteiten:

- Een online raadpleging volgens de methodiek 'participatieve waardenevaluatie' ;
- Een onderzoek naar de leefomgeving in de verschillende zoekgebieden door middel van 'context mapping' waarmee de zoekgebieden in kaart en beeld gebracht worden;
- Verdiepende verkenningen op de thema's gezondheid, natuur en ruimtelijke kwaliteit;
- Een evaluatie van het participatieproces tot nu toe.

Alle Amsterdammers en inwoners van buurgemeenten die dat willen kunnen meepraten en input geven tijdens de activiteiten. Belangengroepen worden uitgenodigd om hun behoeftes en zorgen in te brengen. Ook is er mogelijkheid om mee te denken bij bijeenkomsten van klankbord- en begeleidingsgroepen.

Participatieve waardenevaluatie (PWE)
Kern van de reflectiefase wordt een digitale raadpleging "participatieve waardenevaluatie" (PWE). Met een raadpleging in de vorm van een PWE kan in korte tijd een brede afspiegeling van belanghebbenden worden geïnformeerd, geraadpleegd en deelgenoot gemaakt van bestuurlijke dilemma's. Door middel van deze methode worden burgers als het ware op de stoel van de bestuurder gezet. Zij ervaren zo de dillema's waar bestuurders voor staan en krijgen een overzicht van voor- en nadelen van de verschillende opties. Vervolgens krijgen ze de vraag wat zij zouden adviseren en waarom. Een soortgelijke raadpleging is onlangs op verzoek van de Tweede Kamer uitgevoerd om de mening van de Nederlandse samenleving over klimaatbeleid in kaart te brengen.[4]

[3] Indien de Corona maatregelen dit toelaten.
[4] Voor nadere informatie over een PWE (kijkduur 3 min): https://youtu.be/kdGUqK5KZFI en over de Nederlandse klimaatraadpleging https://www.tudelft.nl/tbm/pwe/case-studies/klimaatraadpleging

Onderzoek naar de leefomgeving door middel van 'context mapping'
Aanvullend op de online raadpleging voert de gemeente een onderzoek uit naar de leefomgeving in de vorm van 'context mapping'. Tijdens workshops die worden gehouden in en rond de zoekgebieden, kunnen bewoners aangeven geven hoe zij hun leefomgeving ervaren, bijvoorbeeld waar zij tot rust komen of waar belangrijke speelplekken, fiets-of (hard)looproutes zijn. In de onderzoeksmethodiek ligt de nadruk op beelden. Het onderzoek is laagdrempelig en intuitief, en daardoor toegankelijk voor alle bevolkingsgroepen. Met deze methode wordt heel lokale informatie verkregen. Inzichten vanuit de beleving van de bewoners in en rond de zoekgebieden worden in kaart gebracht, zodat daarmee rekening kan worden gehouden bij de ontwikkeling van windenergie.

Thematische verkenningen gezondheidseffectanalyse, natuur en ruimtelijke kwaliteit
In de RES 1.0 NHZ is afgesproken dat Amsterdam bij de beoordeling van locaties voor windenergie een gezondheidseffectanalyse[5] uitvoert. Tijdens de reflectiefase wordt een commissie van gezondheidsexperts samengesteld met o.a. een vertegenwoordiger van de GGD/ RIVM[6], van de medici die eerder hun zorgen hebben geuit en van de energiecoöperaties. Deze expertgroep met een beperkt aantal leden wordt voorgezeten door een onafhankelijke voorzitter. Een begeleidingsgroep kan onderwerpen aandragen en vragen stellen. De expertgroep geeft antwoord op de vragen en stelt een advies vast hoe effecten op gezondheid en welzijn rond een mogelijke locatie in beeld moeten worden gebracht en afgewogen.

Daarnaast zijn effecten op natuur en ruimtelijke kwaliteit belangrijke criteria voor de afweging van locaties. Voor natuur wordt tijdens de reflectiefase aanvullend op de 'Quickscan natuur en landschap'[7] in beeld gebracht welke elementen onderdeel moeten zijn van de milieueffectrapportage. De lijst met elementen wordt in samenspraak met belanghebbenden opgesteld. Dit kan vervolgens worden gebruikt als startpunt voor de inhoud van een milieueffectrapportage bij windturbineprojecten in Amsterdam. De milieueffectrapportage is verplicht bij elk windturbineproject conform motie 035.21.van het raadslid Kreuger.

Om ruimtelijke kwaliteit goed in het afwegingskader mee te laten wegen, stelt de gemeente samen met ruimtelijke experts van o.a. de provincie een ruimtelijk kwaliteitskader op. Mogelijke ruimtelijke effecten van de inpassing worden in 3D beelden gevisualiseerd. Daarbij wordt het ruimtelijke effect zowel stedenbouwkundig als landschappelijk benaderd. Ook in dit traject wordt samengewerkt met belanghebbenden zodat hun zorgen en behoeftes in de uiteindelijke afweging mee kunnen worden genomen.

[5] Gezondheidseffectanalyse is de Nederlandstalige benoeming van een Health Impact Assessment, zoals toegelicht in een brief aan uw raad op 20 april j.l..
[6] In samenwerking met het landelijk expertisepunt 'Gezondheid en windturbines' van het RIVM.
[7] https://amsterdam.raadsinformatie.nl/document/9731690/1#search=%22quickscan%20ecologisch%22

Evaluatie van het participatietraject tot nu toe
Onderdeel van de reflectiefase is een evaluatie van het doorlopen participatieproces in Amsterdam tot aan de RES 1.0. Deze evaluatie wordt uitgevoerd door onderzoekers van Universiteit Leiden. De evaluatie gaat o.a. in op het ontwerp van het participatieproces, de kwaliteit ervan en de interacties tijdens de participatie. Belanghebbenden geven feedback op de onderzoeksopzet. De lessen en aanbevelingen die uit deze evaluatie volgen zijn input voor de richtlijnen voor participatie in de vervolgfasen. Dit is conform motie 073.21 van het raadslid Kiliç en conform motie 043.21 van de raadsleden Kreuger en Boomsma.

Reflectiefase als gezamenlijk proces met klankbord- en begeleidingsgroepen
De gemeente constateert dat de behoefte bij bewoners en belanghebbenden om mee te praten en mee te doen groot is. Daarom worden zij bij de reflectiefase intensief betrokken. De verschillende onderdelen van de reflectiefase worden van input voorzien door een aantal klankbord- en begeleidingsgroepen:

- Een stedelijke klankbordgroep, waarin belanghebbenden die op stedelijk niveau georganiseerd zijn zitting kunnen krijgen;
- Vier lokale klankbordgroepen, waar belanghebbenden die vooral een lokaal (per zoekgebied verschillend) belang hebben zitting kunnen krijgen, en waar ook ruimte is voor de inbreng van inwoners uit buurgemeenten;
- Thematische begeleidingsgroepen op de onderwerpen gezondheid, natuur en ruimtelijke kwaliteit.

Deze groepen staan niet in hiërarchische verhouding tot elkaar, maar worden zo vormgegeven dat zoveel mogelijk betrokken organisaties op de juiste plek hun input kunnen geven. Voor het maken van de selectie van deelnemers voor deze groepen geeft het Nederlands Platform Burgerparticipatie Overheidsbeleid (NBPO) advies. Het NBPO is opgericht met het doel om burgerparticipatie te bevorderen bij plannen en projecten die gevolgen hebben voor de kwaliteit van de woon- en werkomgeving van bewoners.

Brede uitnodiging en begeleiding door deskundigen
Er wordt breed en toegankelijk uitgenodigd voor de activiteiten en klankbordgroepen. Naast lokale belanghebbenden worden de buurgemeenten, RES-partners, de provincie, waterschappen en Liander betrokken. Deskundigen en kennisinstellingen zoals het RIVM, de TU Delft en de GGD helpen bij de uitvoering van de activiteiten.

Aandringen op gezamenlijke dialoog duurzame elektriciteit door het Rijk
Over nut en noodzaak van wind op land en de kaders van de RES bestaat veel onrust en verschil van mening. De regie over deze vraag van nut- en noodzaak wordt landelijk opgepakt. Nationaal Programma RES en het ministerie van Economische Zaken en Klimaat (EZK) zijn momenteel in gesprek om de vragen en zorgen over nut en noodzaak van wind op land nationaal goed te beleggen. Binnenkort start een verkenning naar een mogelijke dialoogtafel hierover. Amsterdam zal samen met de energieregio NHZ blijven aandringen dat dit gesprek plaats vindt parallel aan de Amsterdamse reflectiefase.

Communicatie versterken
De wijze waarop de gemeente communiceert zal aansluiten bij de opzet van de reflectiefase.

De communicatieactiviteiten lopen in de komende fase langs drie lijnen:
1) Zoveel en divers mogelijk mensen uitnodigen en betrekken bij het traject. We hanteren hierbij een buurtgerichte aanpak met o.a. bewonersbrieven, lokale media, fysieke en digitale uitnodigingen.
2) Het effect van windturbines op de omgeving inzichtelijk maken door visualisaties.
3) Het doorlopend informeren over alle stappen, onderzoeken, onderzoeksresultaten en feiten die in deze fase relevant zijn. Dit doen we o.a. door het gebruik van de website van de gemeente, nieuwsbrieven, nieuwsberichten en, indien mogelijk, fysieke bijeenkomsten.

We werken hierin nauw samen met de stadsdelen en buurgemeenten.

Planning
De reflectiefase vindt plaats in het najaar van 2021. Ik verwacht binnenkort de reflectiefase officieel te starten. Begin volgend jaar zal ik resultaten aan u voorleggen.

Parallel zal Amsterdam meewerken bij het opstellen van een regionaal uitvoeringsprogramma door de energieregio NHZ. Verder zal worden bekeken hoe de RES te integreren in de omgevingsinstrumenten die volgen uit de Omgevingsvisie Amsterdam 2050. In beide trajecten moeten afspraken uit de reflectiefase ook een plek krijgen.

Consequenties door de uitspraak van de Raad van State over milieubeoordeling voor windturbinenormen[8]
De Raad van State heeft zich op 30 juni jl. uitgesproken over de algemene regels voor windturbines (o.a. over geluid en slagschaduw). Regels die vastgelegd zijn in het Activiteitenbesluit en de Activiteitenregeling mogen niet meer gebruikt worden bij het vaststellen van bestemmingsplannen en het verlenen van omgevingsvergunningen voor windparken. Het Rijk had voor deze regels een planmilieueffectrapport (plan-mer) moeten maken. Het Rijk heeft na de uitspraak van de RvS aangegeven alsnog een plan-mer te gaan maken en verwacht hier 1,5 á 2 jaar over te doen.[9] Voor de nieuwe zoekgebieden voor windenergie die in de RES 1.0 vastgelegd zijn, is vergunningverlening naar verwachting pas na deze termijn aan de orde. De gemeente gaat daarom door met het RES-traject en de reflectiefase.

Voor de kansrijke en wenselijke zoekgebieden uit de windvisie 2012 die vooroplopen in het proces heeft de uitspraak van de Raad van State consequenties. De Raad van State en het Rijk hebben aangegeven dat totdat er nieuwe algemene regels in Nederland zijn er wel nieuwe windturbineparken kunnen worden gerealiseerd. Overheden moeten voor die nieuwe windturbineparken dan zelf afwegen en onderbouwen welk milieubeschermingsniveau zij aanvaardbaar vinden. Naar verwachting zijn er in Amsterdam eigen gemotiveerde normen nodig

[8] https://www.raadvanstate.nl/actueel/nieuws/@125920/milieubeoordeling-voor-windturbinenormen/
[9] https://www.rijksoverheid.nl/documenten/kamerstukken/2021/07/06/kamerbrief-over-de-gevolgen-van-de-uitspraak-van-de-raad-van-state-over-de-milieubeoordeling-voor-windturbinenormen

voor de vier nieuwe windturbines op de rioolwaterzuiveringsinstallatie in Westpoort en voor de nieuwe windturbine(s) in het gebied Noorder IJ-plas / Cornelis Douwesterrein.

De gemeente Amsterdam gaat evenals andere overheden (zoals in Delfzijl en Oss) aan de slag met eigen normen voor windparken, totdat er nieuwe algemene regels voor windparken in Nederland zijn. Bewoners en belanghebbenden worden nog steeds beschermd tegen hinder. De onderbouwing van de normen moet, conform de uitspraak van de rechter, actueel, deugdelijk, op zichzelf staand en op de aan de orde zijnde situatie toegesneden zijn.

Het beleid in Amsterdam om voor iedere windturbine of windpark een milieueffectrapportage en gezondheidseffectanalyse uit te voeren helpt bij een dergelijke onderbouwing. De inzichten uit de reflectiefase worden hierbij zoveel mogelijk meegenomen, maar zijn hierbij niet voorwaardelijk. Het Rijk en het nationaal programma RES hebben aangegeven de bevoegde gezagen, gemeenten en provincies, te ondersteunen bij het motiveren van de besluiten.[10] [11]

Tot slot
We nemen als stad onze verantwoordelijkheid én verkennen nieuwe wegen om de Amsterdammer en andere belanghebbenden zo goed mogelijk te betrekken bij het RES traject. Het college wil toekomstige generaties een duurzame en leefbare toekomst bieden. Het college wil de gestelde ambities in de Regionale Energiestrategie (RES) daarom zo spoedig mogelijk realiseren om klimaatverandering tegen te gaan. Na afronding van de reflectiefase blijven we een zorgvuldig proces voeren om onze ambities waar te maken.

Ik kijk uit naar de samenwerking met uw raad in de reflectiefase gedurende dit najaar.

Met vriendelijke groet,
Namens het college van burgemeester en wethouders van de gemeente Amsterdam,



Marieke van Doorninck
Wethouder Ruimtelijke Ontwikkeling en Duurzaamheid

[10] https://www.rijksoverheid.nl/documenten/kamerstukken/2021/07/06/kamerbrief-over-de-gevolgen-van-de-uitspraak-van-de-raad-van-state-over-de-milieubeoordeling-voor-windturbinenormen
https://www.infomil.nl/onderwerpen/integrale/uitspraak-raad-state/gevolgen-raad-state-uitspraak-windturbineparken/uitspraak-raad-state/

[11] https://www.regionale-energiestrategie.nl/Nieuws/2007901.aspx?t=Welke-gevolgen-heeft-de-uitspraak-Raad-van-State-over-windmolenparken

[redacted]

Van: [redacted]
Verzonden: dinsdag 7 september 2021 10:21
Aan: [redacted]; [redacted]
Onderwerp: RE: [afwezig:] 7/9 extra RES KT overleg ivm start RF

Dat lijkt me dan niet zo zinvol.
Laten we bij ons eigen kernteam even kijken wat we echt nodig hebben van wie deze week.

_____
Van: [redacted]@amsterdam.nl>
Verzonden: dinsdag 7 september 2021 9:41
Aan: [redacted]@amsterdam.nl>; [redacted]@amsterdam.nl>
Onderwerp: [afwezig:] 7/9 extra RES KT overleg ivm start RF

Hoi [redacted] en [redacted]

Ter info: hebben [redacted] en [redacted] deze afspraak extra RF Kernteam afspraak geweigerd; dus niet aanwezig.
Toch door laten gaan? (ik meende echt te begrijpen dat [redacted] beschikbaar was),

Ik hoor graag.
[redacted]

Onderwerp: extra RES KT overleg ivm start RF
Locatie: via MS Teams (zie link in notitie)

Begin: di 7-9-2021 15:00
Einde: di 7-9-2021 16:00

Terugkeerpatroon: (geen)

Vergaderingsstatus: Organisator van vergadering

Organisator: [redacted]
Verplichte deelnemers: [redacted]; [redacted]; [redacted]'; [redacted]; [redacted]; [redacted]; [redacted]; [redacted]; [redacted]@hotmail.com'; [redacted]; [redacted]; [redacted]'; [redacted]; [redacted]; [redacted]

RD 2/9/21/

[Link naar de virtuele MS Teams ruimte]

In de dagstart hebben we besproken dat we komende weken 2x per week overleg hebben ivm de start van de Reflectiefase woe 15 sept.
(werkgroepen en verdere invulling, praktisch etc.).

[redacted]
(project) secretaresse team RES/Wind
Team Advies, Dienstverlening & Ondersteuning
Afdeling Duurzaamheid
Gemeente Amsterdam
M +31 06[redacted]
E-mail: [redacted]@amsterdam.nl

Weesperplein 8, 1018 XA Amsterdam
Postbus 2758, 1000 CT Amsterdam

werkdagen: ma, di, woe, do

[redacted]

Van: [redacted]
Verzonden: maandag 13 september 2021 18:09
Aan: [redacted];
Onderwerp: RE: [PP Mapping] actie/afspraken 9/9 KT Reflectiefase RES 1.0
Bijlagen: Stedelijk Kwaliteitskader Windenergie Amsterdam 13-9-2021 JV.pptx

Beste allen,

Bij deze ook een presentatie vanuit Ruimte en Leefomgeving (Verkenning Ruimte).
Tot morgen!

Groet,

[redacted]
Stedenbouwkundige MSc
Team Nieuwe Opgaven
Ruimte & Duurzaamheid

o6[redacted]
[redacted]@amsterdam.nl

Werkdagen: ma, di, wo en do

Gemeente Amsterdam

Van [redacted]@amsterdam.nl>
Verzonden: maandag 13 september 2021 16:46
Aan: [redacted]@amsterdam.nl>; [redacted]@public-mediation.nl>; [redacted]@public-mediation.nl>; [redacted]@amsterdam.nl>; [redacted]@amsterdam.nl>; [redacted]@amsterdam.nl>; [redacted]@populytics.nl>; [redacted]@gmail.com>; [redacted]i@amsterdam.nl>; [redacted]@amsterdam.nl>; [redacted]@amsterdam.nl>; [redacted]@public-mediation.nl>; [redacted]@amsterdam.nl>
Onderwerp: [PP Mapping] actie/afspraken 9/9 KT Reflectiefase RES 1.0

Beste allemaal,

Hierbij de link Here naar de PP van [redacted] en [redacted]
Jullie input hierop bespreken we dan tijdens het extra Reflectiefase overleg van dinsdag 14 sept. (11:00-12:00 uur).

Groeten
[redacted]

Van: [redacted]
Verzonden: maandag 13 september 2021 11:29
Aan: [redacted]@amsterdam.nl>; [redacted]@public-mediation.nl>; [redacted]@public-mediation.nl>; [redacted]@amsterdam.nl>; [redacted]@amsterdam.nl>; [redacted]@amsterdam.nl>; [redacted]@populytics.nl>; [redacted]@gmail.com>; [redacted]@amsterdam.nl>; [redacted]@amsterdam.nl>; [redacted]@amsterdam.nl>; [redacted]@public-mediation.nl>; [redacted]@amsterdam.nl>
Onderwerp: Friendly reminder: actie/afspraken 9/9 KT Reflectiefase RES 1.0

Goede morgen allemaal,

Hierbij een vriendelijke reminder ivm de werkafspraken (presentaties aanleveren etc.)
Zie hieronder mijn mail van donderdag.
Dank alvast.
Groeten
[redacted]

Van: [redacted]
Verzonden: donderdag 9 september 2021 15:31
Onderwerp: actie/afspraken 9/9 KT Reflectiefase RES 1.0

Beste allemaal,

Graag noteer ik hierbij nog kort de actiepunten/afspraken nav ons overleg van zoeven.
In verband met de start van de lokale proceswerkgroep a.s. woensdag 15 sept. (14:00-16:00).

Presentaties
Graag je PP presentatie aanleveren bij het Reflectiefase team uiterlijk a.s. maandag 13 september voor 15:00 uur. Dan heeft iedereen nog ruimte om ze te bekijken en feedback te noteren.
We bespreken de feedback op de PP's dan in het extra Reflectiefase kernteam overleg van dinsdag 14 sept. (11:00-12:00 uur).

Presentatie onderwerpen: (*zoals besproken kort, duidelijk + liefst met veel beeldmateriaal (plaatjes)*

- Context mapping: lokale invulling per windrichting - ([redacted])
- PWE: check op essentiële input. - ([redacted])
- Ruimte/leefomgeving/ natuur: lokale invulling per windrichting ([redacted] / [redacted])
- PP tbv Plenair overleg - [redacted]

Deelnemers:
Maandag (dagstart overleg) lijst van deelnemers bespreken en bepalen wie evt. na te bellen - ([redacted])

Praktische zaken

[redacted] zal met [redacted] (PM) de praktische zaken bespreken (MS links / breakout sessies etc) (a.s maandag). [redacted] zal ook aanwezig zijn bij de bijeenkomst woensdag.

Overige nog te bespreken bespreekpunten:

- Voorbereiding ivm **procesafspraken** procesgroep (wie, hoe vaak, wanneer, agenda)
- **Communicatie**: :stand van zaken (1) Planning+ (2) Infografics +(3) nieuwsbrief

Voorlopig tot zover.

Groeten en alvast een fijn weekend.

[redacted]

[redacted]
(project) secretaresse team RES/Wind
Team Advies, Dienstverlening & Ondersteuning
Afdeling Duurzaamheid
Gemeente Amsterdam
M +31 06[redacted]
E-mail [redacted]@amsterdam.nl

Weesperplein 8, 1018 XA Amsterdam
Postbus 2758, 1000 CT Amsterdam

werkdagen: ma, di, woe, do

[redacted]
(project) secretaresse team RES/Wind
Team Advies, Dienstverlening & Ondersteuning
Afdeling Duurzaamheid
Gemeente Amsterdam
M +31 06[redacted]
E-mail: [redacted]@amsterdam.nl

Weesperplein 8, 1018 XA Amsterdam
Postbus 2758, 1000 CT Amsterdam

werkdagen: ma, di, woe, do

City of Amsterdam

Kwaliteitskader Windenergie

Voortbouwend op een rijke molentraditie

2021

[redacted], [redacted], [redacted] en [redacted]

16-11-2021

Dit is een foto-dia. Lees de instructie hiernaast voor het invoegen van de afbeelding.




EXACTISSIMA AMSTELODAMI VETERIS ET NOVISSIMI DELINEATIO PER F. DE WIT

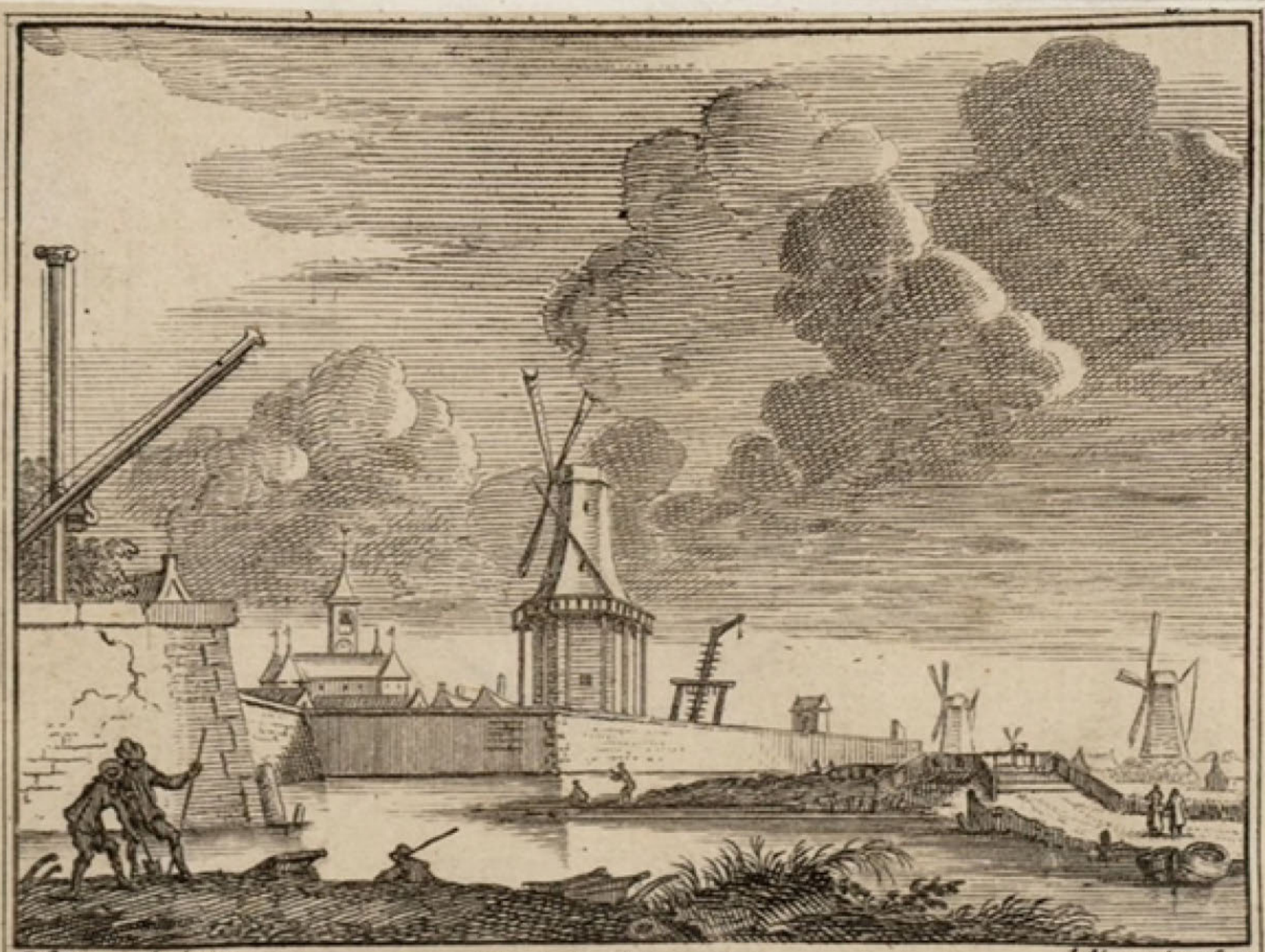

De Leydsche Poort.

Doel

- …

De medewerking van ruimtelijke experts wordt hierbij nadrukkelijk opgezocht om een goede afweging te kunnen maken. Daarbij wordt het ruimtelijke effect zowel stedenbouwkundig als landschappelijk benaderd. Ook in dit traject wordt samengewerkt met belanghebbenden zodat hun zorgen en behoeftes in de uiteindelijke afweging kunnen worden meegenomen.



Producten

- ‘Stedelijk Kwaliteitskader windenergie Amsterdam’
- Visualisaties per zoekgebied



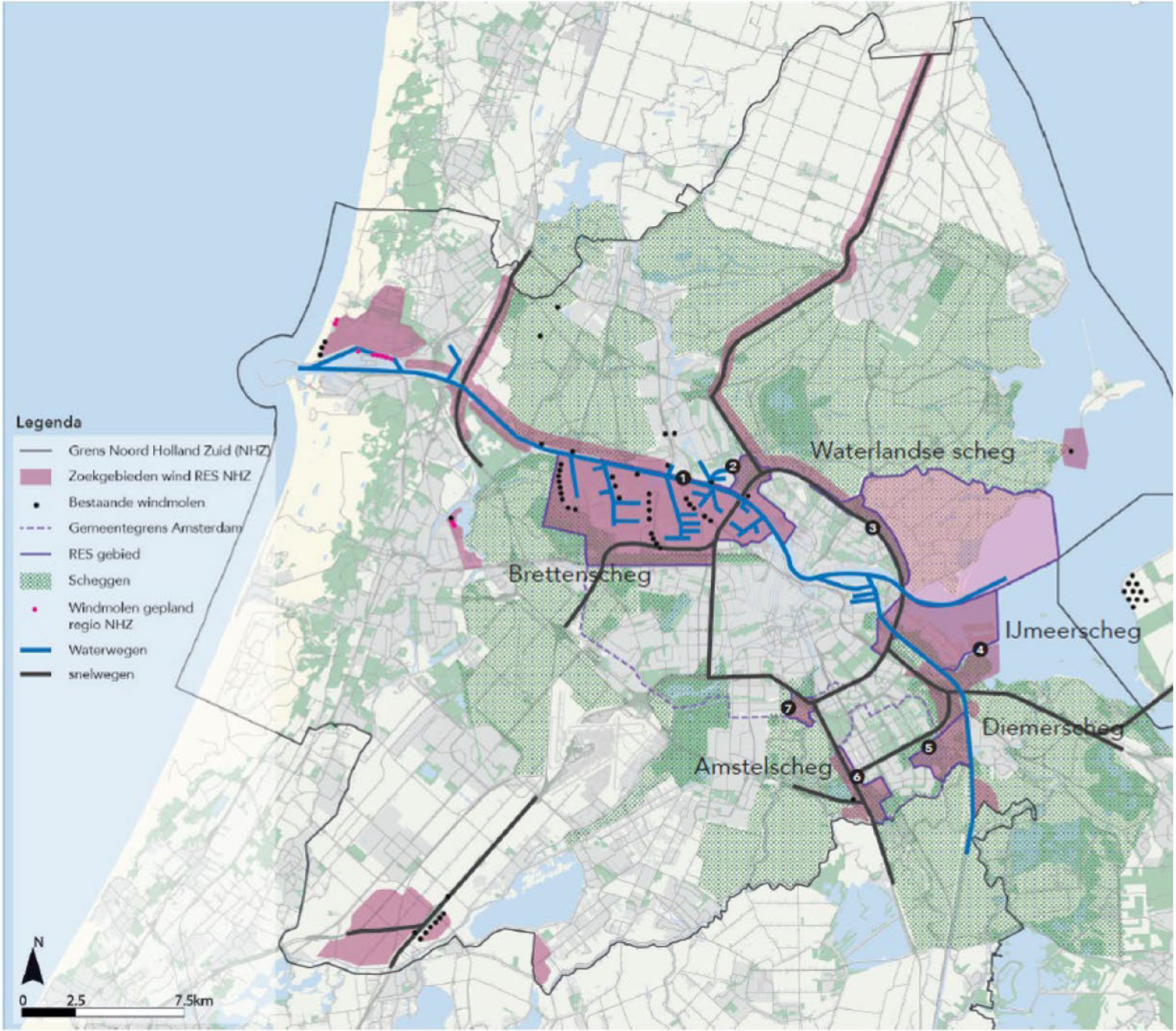
Legenda
Grens Noord Holland Zuid (NHZ)
Zoekgebieden wind RES NHZ
Bestaande windmolen
Gemeentegrens Amsterdam
RES gebied
Scheggen
Windmolen gepland regio NHZ
Waterwegen
snelwegen
Waterlandse scheg
Brettenscheg
IJmeerscheg
Diemerscheg
Amstelscheg
1
2
3
4
5
6
7
N
0
2.5
7.5km

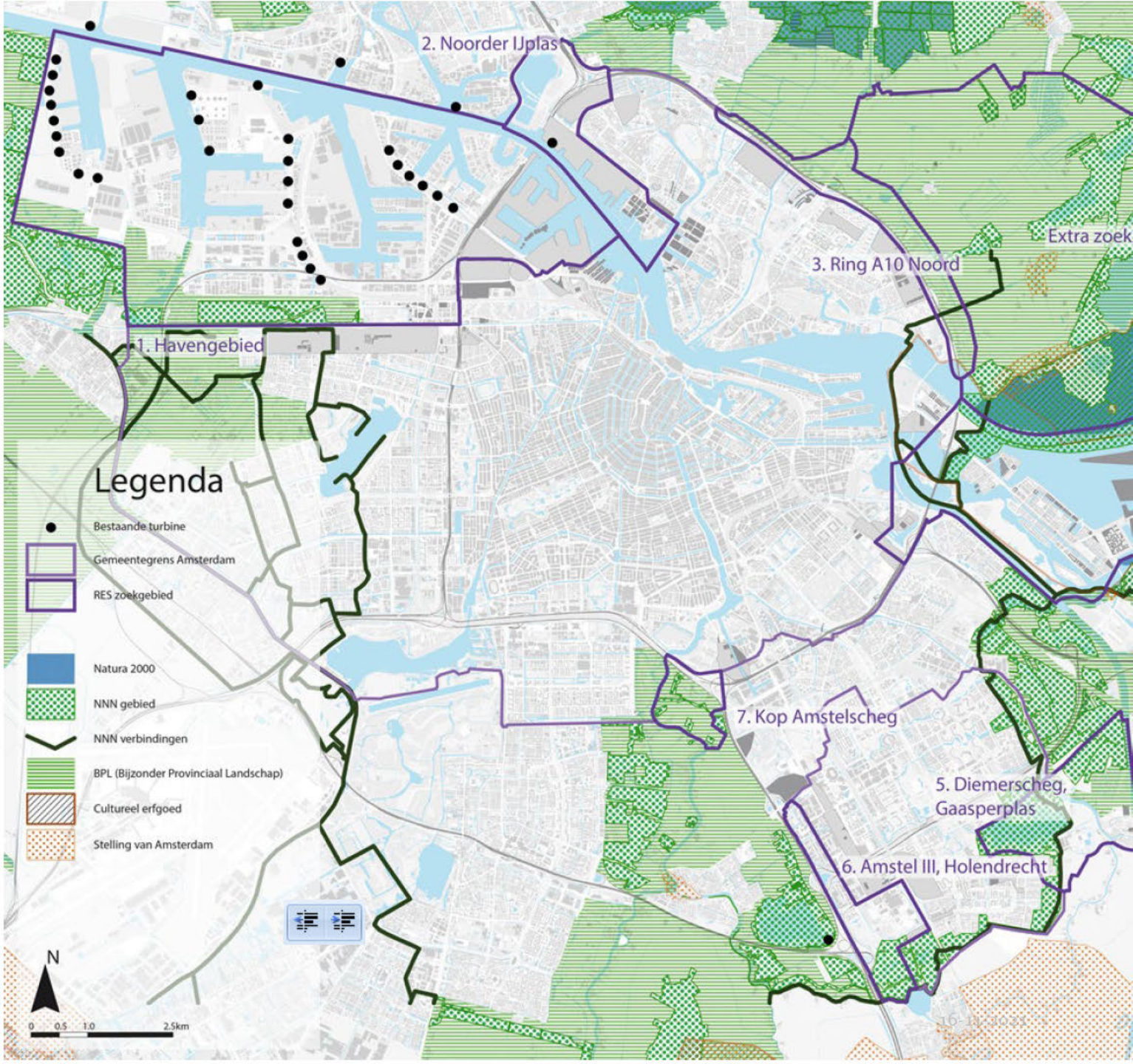
2. Noorder IJplas
3. Ring A10 Noord
Extra zoek
1. Havengebied
Legenda
Bestaande turbine
Gemeentegrens Amsterdam
RES zoekgebied
Natura 2000
NNN gebied
NNN verbindingen
BPL (Bijzonder Provinciaal Landschap)
Cultureel erfgoed
Stelling van Amsterdam
7. Kop Amstelscheg
5. Diemerscheg, Gaasperplas
6. Amstel III, Holendrecht
N
0 0.5 1.0 2.5km

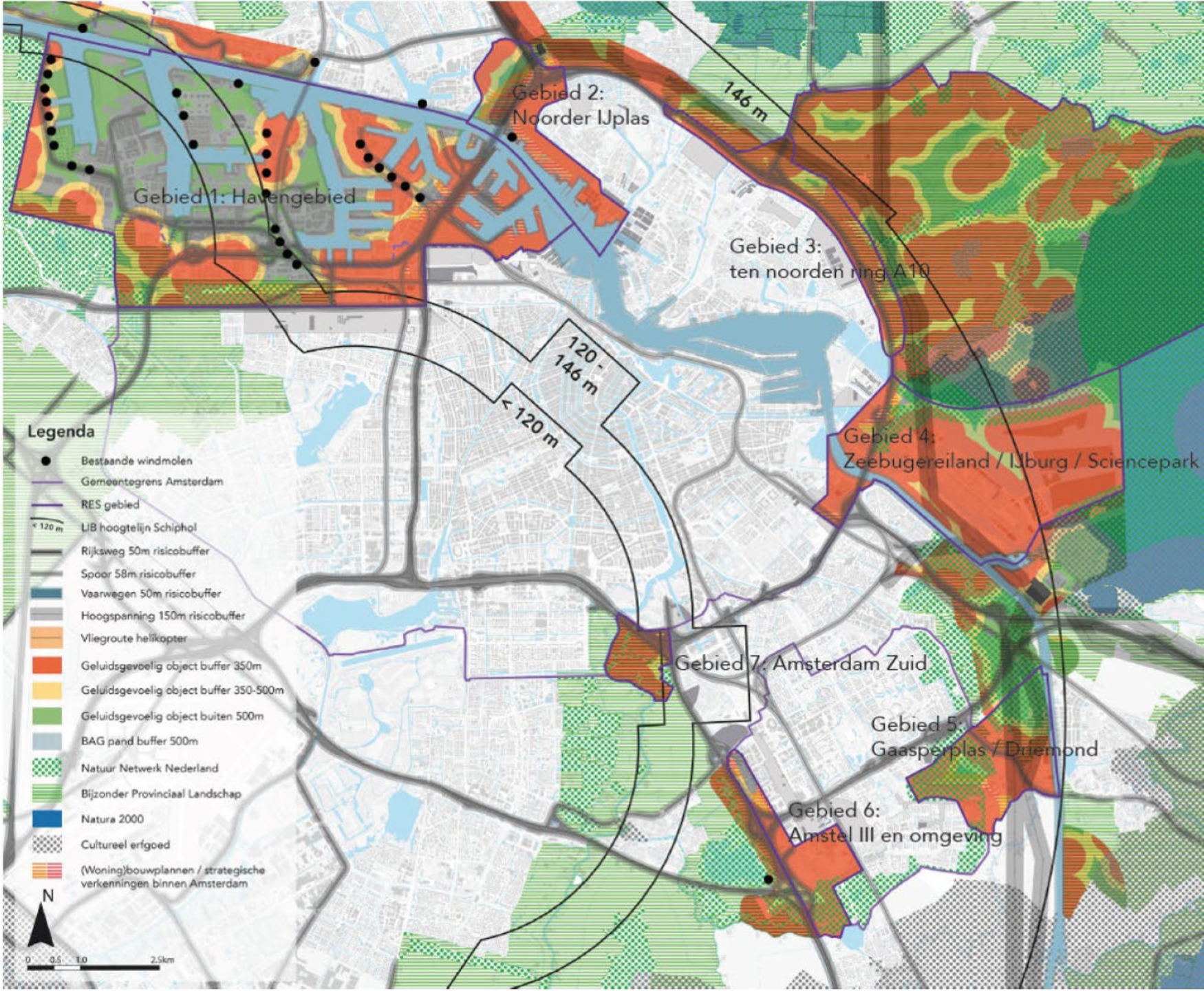
Gebied 1: Havengebied
Gebied 2:
Noorder IJplas
Gebied 3:
ten noorden ring A10
Gebied 4:
Zeebugereiland / IJburg / Sciencepark
Gebied 5:
Gaasperplas / Driemond
Gebied 6:
Amstel III en omgeving
Gebied 7: Amsterdam Zuid
146 m
120 - 146 m
< 120 m
Legenda
Bestaande windmolen
Gemeentegrens Amsterdam
RES gebied
LIB hoogtelijn Schiphol
Rijksweg 50m risicobuffer
Spoor 58m risicobuffer
Vaarwegen 50m risicobuffer
Hoogspanning 150m risicobuffer
Vliegroute helikopter
Geluidsgevoelig object buffer 350m
Geluidsgevoelig object buffer 350-500m
Geluidsgevoelig object buiten 500m
BAG pand buffer 500m
Natuur Netwerk Nederland
Bijzonder Provinciaal Landschap
Natura 2000
Cultureel erfgoed
(Woning)bouwplannen / strategische verkenningen binnen Amsterdam
N
0 0.5 1.0 2.5km

Kwaliteiten stadsdelen inzetten

- Lokale expertise overgang stad en ommeland
- Kennis van grondposities
- Koppelkansen met ruimtelijke wensen
- Ontwikkelen 'Amsterdamse windmolen'?



Ruimtelijk afwegingskader

- Schaal (weinig grote of veel kleine)
- Betrokkenheid (hoe dichterbij, hoe meer voordeel)
- Vormgeving en spelregels plaatsing (een bosje of strakke lijn)

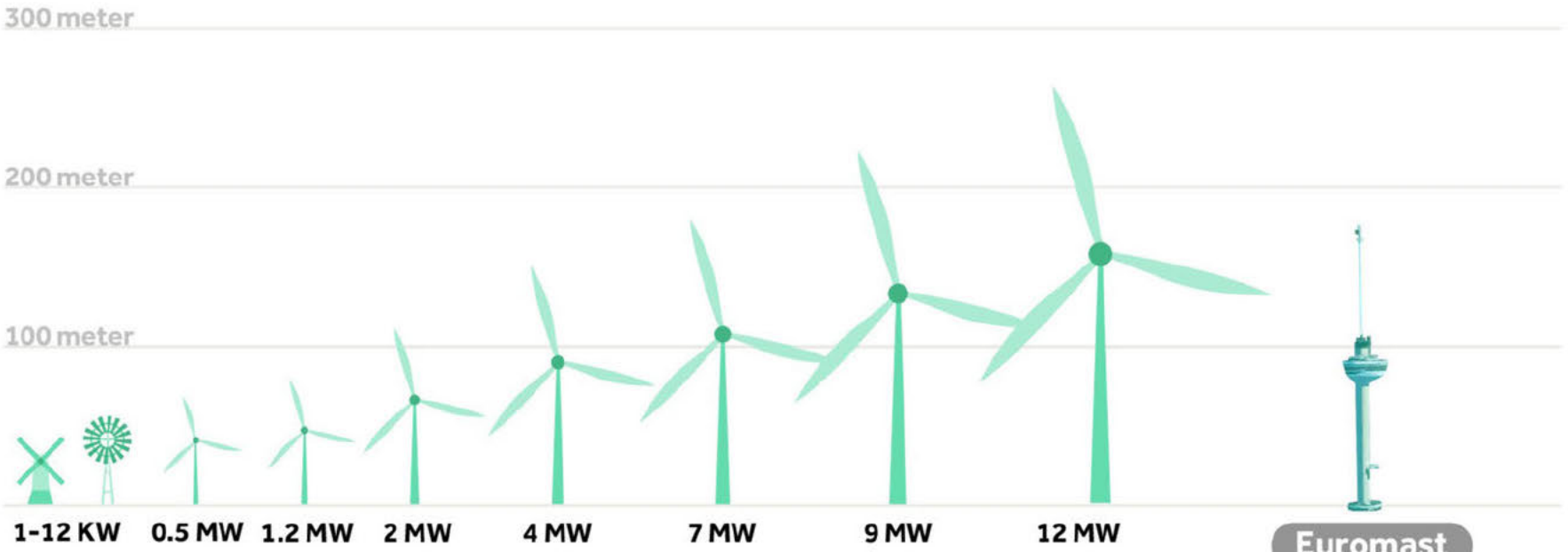

Dit is een foto-dia. Lees de instructie hiernaast voor het invoegen van de afbeelding.



16-11-2021

[redacted]

Van: [redacted]@Zaanstad.nl>
Verzonden: donderdag 9 september 2021 9:06
Aan: [redacted]
CC: [redacted];
Onderwerp: RE: (Gem. Adam) - Raadsinformatiebrief Reflectiefase RES d.d. 7 september 2021

[redacted]

Bedankt voor de brief. Voor de buurgemeenten is het jammer dat nergens staat dat Noorder IJ-plas geen onderdeel uit maakt van deze reflectiefase. Dat maakt dat wij dit continu mondeling moeten toelichten en dit niet kunnen aantonen.

Daarnaast een kleine – toch storende fout – wij zijn niet gemeente Zaandam, maar Gemeente Zaanstad (sinds 1973).

Groet,
[redacted]

Van: [redacted]@amsterdam.nl> **Namens** [redacted]
Verzonden: woensdag 8 september 2021 13:10
Aan: [redacted]@over-gemeenten.nl' [redacted]@over-gemeenten.nl>; [redacted]@waterland.nl' [redacted]@waterland.nl>; [redacted]@landsmeer [redacted]@landsmeer.nl>; [redacted]@Zaanstad.nl>; [redacted]@zaanstad.nl>; [redacted]@diemen.nl' <[redacted]@diemen.nl>; [redacted]l@diemen.nl' [redacted]@diemen.nl>; [redacted]@ouder-amstel.nl' [redacted]@ouder-amstel.nl>; [redacted]@derondevenen.nl' [redacted]@derondevenen.nl>; [redacted]@gooisemeren.nl' [redacted]@gooisemeren.nl>; [redacted]@weesp.nl>; [redacted]@amsterdam.nl>
CC: [redacted]@amsterdam.nl>; [redacted]@amsterdam.nl>; [redacted]@amsterdam.nl>; [redacted]@amsterdam.nl>; [redacted]@amsterdam.nl>
Onderwerp: (Gem. Adam) - Raadsinformatiebrief Reflectiefase RES d.d. 7 september 2021

Beste collega's,

Voor jullie info gaat hierbij een kopie van de raadsinformatiebrief d.d. 7 september 2021 over de **Reflectiefase RES 1.0 NHZ**. Met deze brief informeert het college van B&W van Amsterdam de gemeenteraad van Amsterdam over de invulling en het proces van deze fase.

Met vriendelijke groet,

[redacted]
Coördinator RES Amsterdam
Afdeling Duurzaamheid
Team Bedrijven, Energiebronnen en Infrastructuur (BEI)
Gemeente Amsterdam
E. [redacted]@amsterdam.nl
T. +31 6 [redacted]

De gemeente Amsterdam streeft naar optimale dienstverlening en zorgvuldige afhandeling van e-mailverkeer. Als deze e-mail niet voor u is bestemd, laat dit dan weten aan de afzender en verwijder de e-mail. Voor meer informatie: www.amsterdam.nl/proclaimer.

--- --- --- ---disclaimer--- --- --- ---
Aan deze e-mail kunnen geen rechten worden ontleend. De Gemeente Zaanstad sluit iedere aansprakelijkheid uit die voortvloeit uit de electronische verzending van dit bericht. De inhoud van dit e-mailbericht (en de bijlagen) is uitsluitend bestemd voor de geadresseerde(n). Mocht u dit bericht bij vergissing ontvangen hebben dan wordt u verzocht de afzender hierover te informeren en het bericht te verwijderen. Indien u niet de geadresseerde bent noch een geautoriseerde medewerker die kennis mag nemen van berichten voor de geadresseerde, mag u het bericht niet openbaar maken of op enige wijze verspreiden of vermenigvuldigen
--- --- --- ---disclaimer--- --- --- ---

[redacted]

Van: [redacted]
Verzonden: maandag 6 september 2021 17:44
Aan: [redacted]; [redacted]
CC: [redacted]
Onderwerp: RE: 210903 Procesbrief Reflectiefase.docx
Bijlagen: 210903 Procesbrief Reflectiefase bve.docx

Ik heb flink gehusseld dus alle wijzigingen staan even uit.
Door een iets andere opbouw en wat meer structuur hopelijk beter te volgen.
Maar ik merk dat het nog steeds lastig is om het eenvoudig uit te leggen.

Van: [redacted]@amsterdam.nl>
Verzonden: vrijdag 3 september 2021 15:45
Aan: [redacted]@public-mediation.nl>; [redacted]@amsterdam.nl>
CC: [redacted]@amsterdam.nl>; [redacted]@amsterdam.nl>
Onderwerp: 210903 Procesbrief Reflectiefase.docx

Hi [redacted] en [redacted] bij deze een opzet voor de procesbrief over de reflectiefase.
Graag jullie check en opmerkingen. Ik moet dit nu laten rusten, maandag verder.
Groet, [redacted]

Coördinator RES Amsterdam
Programmateam Amsterdam Klimaatneutraal (AKN)
Gemeente Amsterdam
+31 6 [redacted]

Per email vanuit RES Amsterdam.
3-9-2021

Procesbrief Reflectiefase –
te versturen aan iedereen die mogelijk geïnteresseerd is voor deelname in een type klankbordgroep

Beste,
Op 27 mei jl. heeft de gemeenteraad Amsterdam ingestemd met de Regionale Energiestrategie 1.0 Noord-Holland Zuid (RES 1.0 NHZ). ~~De raad heeft tijdens de bespreking van de zoekgebieden voor windenergie kennisgenomen van het instellen van een reflectiefase.~~ Voordat het proces verdergaat, heeft Amsterdam besloten om eerst een reflectiefase uit te voeren

~~De reflectiefase is opgezet~~ om tegemoet te komen aan de brede behoefte om mee te doen en te denken over de komst van windturbines in Amsterdam Amsterdam staat voor een grote opgave. In onze toch al volle, groeiende stad moeten we ruimte maken voor een ingrijpende transitie. De betrokkenheid van Amsterdamse inwoners is niet alleen wenselijk, maar ook onmisbaar.

~~.~~In deze brief wordt ingegaan op de plek van de reflectiefase in het RES proces. Vervolgens wordt ingezoomd op de activiteiten tijdens de reflectiefase zelf en de manier waarop Amsterdammers kunnen bijdragen.

De reflectiefase heeft als doel om te luisteren naar de verschillende zorgen en behoeften van een brede groep belanghebbenden. Deze worden geïnventariseerd, vastgelegd en hanteerbaar gemaakt voor de gemeenteraad.
~~Vervolgens worden op basis hiervan richtlijnen voor participatie in de volgende fase en spelregels voor samenwerking met buurgemeenten geformuleerd.~~

~~Amsterdam staat voor een grote opgave. In onze toch al volle, groeiende stad moeten we ruimte maken voor een ingrijpende transitie. Elke stap die we in deze transitie zetten, zullen wij voelen. Het is niet makkelijk. De betrokkenheid van Amsterdamse inwoners is niet alleen wenselijk, maar ook onmisbaar.~~

Plek van de reflectiefase in het Proces

De reflectiefase is een extra stap in het traject naar de realisatie van nieuwe windenergie in de stad:

Met opmaak: Lettertype: Vet

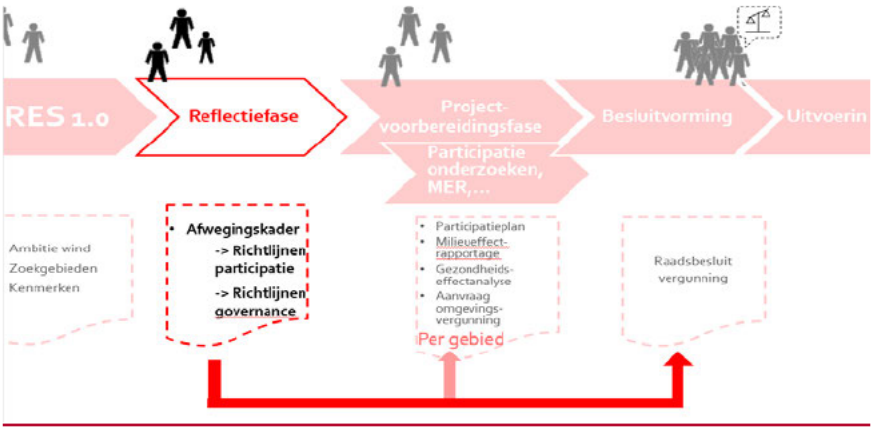

~~De reflectiefase is een extra stap in het traject naar de realisatie van nieuwe windenergie in de stad.~~ Pas na de reflectiefase volgt de projectvoorbereidingsfase. Tijdens die fase werken initiatiefnemers per gebied samen met Amsterdammers en inwoners van buurgemeenten de participatiestappen uit in een participatieplan. Na goedkeuring van het participatieplan door het college start de voorbereiding van concrete plannen en projecten inclusief benodigde onderzoeken, waaronder de milieueffectrapportage en gezondheidseffectanalyse. De kaders voor de milieueffectrapportage worden door het College vastgesteld in de 'Notitie Reikwijdte en Detailniveau' waarop vervolgens inspraak plaatsvindt.

Met opmaak: Onderstrepen

Met opmaak: Onderstrepen

Pas na afronding van de onderzoeken vindt de definitieve ruimtelijke besluitvorming plaats (vergunningverlening) door de gemeenteraad. Dit is het moment waarop op basis van de informatie uit de voorgaande stappen wordt besloten over het al dan niet (laten) bouwen van windturbines op specifieke locaties. De besluitvorming moet voor januari 2025 afgerond zijn.

Met opmaak: Onderstrepen

Activiteiten en Resultaten tijdens de reflectiefase.

Met opmaak: Lettertype: Vet

Tijdens de reflectiefase vinden er verschillende activiteiten plaats. In het najaar worden Amsterdammers, inwoners van buurgemeenten en andere belanghebbenden uitgenodigd om hieraan deel te nemen, zowel fysiek[1] als digitaal.

Met opmaak: Lettertype: Vet

[1] Indien de Corona maatregelen dit toelaten.

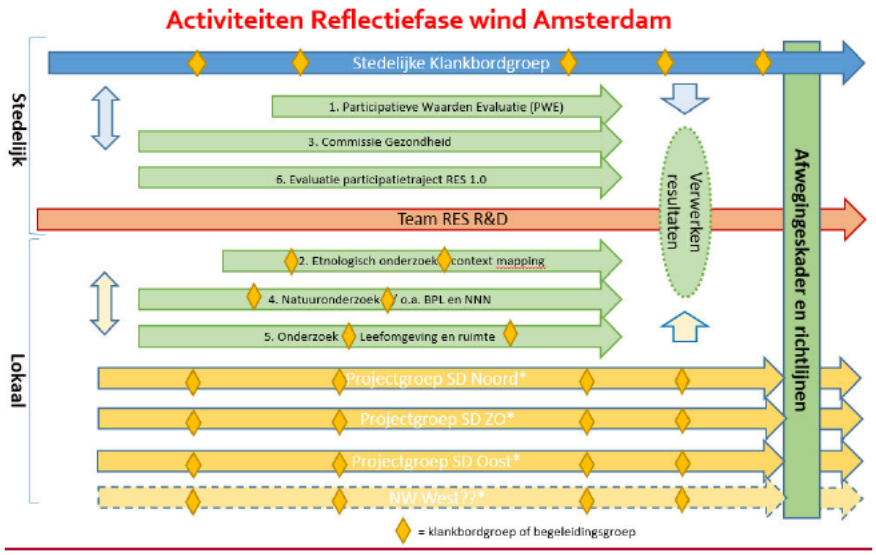

~~Op dit moment ziet het college drie producten als resultaat van de reflectiefase. Deze producten worden voor besluitvorming aan de gemeenteraad voorgelegd en bieden een kader voor de verdere besluitvorming over windturbines.~~

~~*Een afwegingskader*~~

~~*Richtlijnen voor participatie*~~

~~*Richtlijnen voor governance (sturing):*~~

Activiteiten

~~Om tot de producten als resultaat van de reflectiefase te komen, vinden er verschillende activiteiten plaats. In het najaar worden Amsterdammers, inwoners van buurgemeenten en andere belanghebbenden uitgenodigd om hieraan deel te nemen, zowel fysiek* als digitaal.~~ De gemeente organiseert de volgende activiteiten:

- ~~Een volgens de methodiek 'participatieve waardenevaluatie' (online);~~
- Een evaluatie van het participatieproces tot nu toe;
- Verdiepende verkenningen op de thema's gezondheid, natuur en ruimtelijke kwaliteit;
- ~~Een onderzoek naar de leefomgeving in de verschillende zoekgebieden door middel van 'context mapping' waarmee de zoekgebieden in kaart en beeld gebracht worden;~~
- ~~Verdiepende verkenningen op de thema's gezondheid, natuur en ruimtelijke kwaliteit;~~
- ~~Een evaluatie van het participatieproces tot nu toe;~~
- ~~Bijeenkomsten van klankbord- en begeleidingsgroepen.~~

Alle Amsterdammers en inwoners van buurgemeenten die dat willen kunnen meepraten en input geven. Belangengroepen worden uitgenodigd om hun behoeftes en zorgen in te brengen. Klankbordgroepen denken mee en leveren input op het proces.

Resultaten

Op dit moment ziet het college drie producten als resultaat van de reflectiefase. Deze producten worden voor besluitvorming aan de gemeenteraad voorgelegd en bieden een kader voor de verdere besluitvorming over windturbines.

- Een afwegingskader

~~*Indien de Corona-maatregelen dit toelaten.~~

Met opmaak: Lettertype: Cursief

Met opmaak: Regelafstand: enkel, Met opsommingstekens + Niveau: 1 + Uitgelijnd op: 0,63 cm + Inspringen op: 1,27 cm

Met opmaak: Lettertype: Cursief

Met opmaak: Niet onderstrepen

Met opmaak: Lijstalinea;Lijstalinea Blauw;Opsomming;Kleurrijke lijst - accent 11;Dot pt;F5 List Paragraph;List Paragraph1;No Spacing1;List Paragraph Char Char Char;Indicator Text;Numbered Para 1;Bullet 1;Bullet Points;Párrafo de lista;MAIN CONTENT;Recommendation, Met opsommingstekens + Niveau: 1 + Uitgelijnd op: 0,63 cm + Inspringen op: 1,27 cm

Met opmaak: Lettertype: Niet Cursief, Niet onderstrepen

- Richtlijnen voor participatie in de volgende fase
- Richtlijnen voor samenwerking en sturing in de volgende fase

Begeleiding in klankbordgroepen en begeleidingsgroepen

De verschillende onderdelen van de reflectiefase worden van input voorzien door een aantal klankbord- en begeleidingsgroepen:

- Een stedelijke klankbordgroep, waarin belanghebbenden die op stedelijk niveau georganiseerd zijn zitting kunnen krijgen;
- Vier lokale klankbordgroepen, waar belanghebbenden die vooral een lokaal (per zoekgebied verschillend) belang hebben zitting kunnen krijgen, en waar ook ruimte is voor de inbreng van inwoners uit buurgemeenten;
- Thematische begeleidingsgroepen op de onderwerpen gezondheid, natuur en ruimtelijke kwaliteit.

Deze groepen staan niet in hiërarchische verhouding tot elkaar, maar worden zo vormgegeven dat zoveel mogelijk betrokken organisaties op de juiste plek hun input kunnen geven.

Opdracht, uitnodiging en selectie van de klankbord- en begeleidingsgroepen:

Opdracht klankbordgroepen

De klankbordgroepen hebben de opdracht kritisch mee te denken en input te geven op het proces van de reflectiefase: worden alle stemmen gehoord? Worden de juiste vragen gesteld? Daarbij geldt dat de stedelijke klankbordgroep meekijkt en denkt over :

- De PWE
- De evaluatie van het traject tot aan de RES 1.0
- De (expert)groep gezondheid

De lokale klankbordgroepen meekijken en meedenken bij:

- De verkenningen en expertgroepen ruimtelijke kwaliteit en natuur
- De workshops context-mapping

Waarover praten de klankbordgroepen niet?

Nut- en noodzaak van windmolens is een belangrijk onderwerp. ~~, maar h~~Hiervoor worden landelijk initiatieven gestart, waarin Amsterdam kan deelnemen. De Amsterdamse klankbordgroepen zullen geen eigen discussie voeren over nut- en noodzaak van windmolens. Zij gaan uit van het raadsbesluit over de RES 1.0 uit 2021 om 50MW vermogen windenergie extra te realiseren in 2030 (ca. 17 turbines van ca 3 MW).

Uitnodiging via nieuwsbrief Energietransitie

~~Belangstellenden kunnen zich vrij aanmelden via een formulier op de gemeentelijke website.. Voor deelname aan een klankbord- en begeleidingsgroep~~ wordt via de website van de gemeente Amsterdam breed uitgenodigd. Belangstellenden kunnen zich aanmelden via een formulier op de gemeentelijke website. Iedereen mag zijn interesse tonen, voorrang wordt gegeven aan vertegenwoordigers van belangengroepen. ~~Voor de selectie vraagt de gemeente het Nederlands Platvorm Burgerparticipatie Overheidsbeleid om advies. / te beslissen.~~

Selectie deelnemers klankbordgroepen

Vanwege de verwachtte grote belangstelling voor deelname aan de klankbordgroepen vindt een selectie plaats. Voor de selectie vraagt de gemeente het Nederlands Platvorm Burgerparticipatie

Met opmaak: Lettertype: Niet Cursief, Niet onderstrepen

Met opmaak: Lettertype: Niet Cursief, Niet onderstrepen

Met opmaak: Lettertype: Cursief

Met opmaak: Onderstrepen

Met opmaak: Onderstrepen

Met opmaak: Onderstrepen

Overheidsbeleid om advies.~~Voor de selectie van deelnemers van de klankbordgroepen stelt het NPBO criteria op. Deze criteria en een aantal randvoorwaarden waarborgen dat de klankbord- en begeleidingsgroepen goed functioneren.~~

Voor alle klankbordgroepen geldt:

- De bijeenkomsten worden voorgezeten door een onafhankelijk voorzitter,
- De totale groep bedraagt maximaal 15 – 20 deelnemers,
- Deelnemers worden geselecteerd op basis van hun perspectief op windturbines (bijv economisch perspectief; persoonlijke leefomgeving) en niet op basis van ervoor of ertegen.
- De verschillende perspectieven zijn evenredig vertegenwoordigd. Vanuit elk perspectief kunnen niet meer dan twee personen deelnemen,
- *Voor de stedelijke klankbordgroep*: Deelnemers zijn woon/werkzaam in Amsterdam,
- *Voor de lokale klankbordgroepen*: Deelnemers komen uit aan zoekgebieden van de gemeente Amsterdam grenzende gebieden,
- De deelnemers aan de klankbordgroepen zijn zelf verantwoordelijk voor de organisatie van/communicatie naar hun achterban. Hierbij kunnen organisaties evt wel worden bijgestaan door landelijke organisaties,
- Organisaties die zowel stedelijk als lokaal georganiseerd zijn kunnen zowel deelnemen in de stedelijke klankbordgroep (met stedelijke blik) als in de betreffende lokale klankbordgroep (met lokale blik).

- Ook de begeleidingsgroepen hebben een onafhankelijke voorzitter,
- De deelnemers hebben door motivatie hun affiniteit met het onderwerp aangegeven.

Daarnaast spelen perspectieven als verscheidenheid in deelnemers ook een rol, zoals man-vrouw/ jong – oud.
Deze criteria ~~en een aantal randvoorwaarden~~ moeten waarborgen dat de klankbord- en begeleidingsgroepen goed functioneren.

Tijdsinvestering
De bijeenkomsten vinden zoveel mogelijk fysiek plaats. De deelnemers aan de groepen committeren zich om als vast lid deel te nemen in dit traject en de belanghebbenden die zij vertegenwoordigen te informeren. De bijeenkomsten vinden plaats aan het einde van de middag (16-18.00) uur. Van de klankbordgroepen worden in de maanden september, oktober, november ca vier – zes bijeenkomsten verwacht. De begeleidingsgroepen zullen naar verwachting circa vier keer bij elkaar komen, mogelijk met een aanvullende avondbijeenkomst.

Waar kunt u zich opgeven?
Voor deelname aan een klankbord- of begeleidingsgroep kunt u zich opgeven op de website van de gemeente Amsterdam: XXXXXXXXX

Met opmaak: Lettertype: Vet
Met opmaak: Lettertype: Vet

[redacted]

Van: [redacted]@public-mediation.nl>
Verzonden: maandag 6 september 2021 20:06
Aan: [redacted]; [redacted]; [redacted]
CC: [redacted]
Onderwerp: Re: 210906_aanmeldformulier reflectiefase_20210906_JK_BB.docx

Dag, Ik moest de hele dag een workshop begeleiden, kan dus nu pas reageren. Lijkt me helemaal goed zo! Groet, [redacted]

Van: [redacted]@amsterdam.nl>
Datum: maandag, 6 september 2021 om 18:55
Aan: [redacted]@amsterdam.nl>, [redacted]@amsterdam.nl>, [redacted]@public-mediation.nl>
CC: [redacted]@amsterdam.nl>
Onderwerp: 210906_aanmeldformulier reflectiefase_20210906_JK_BB.docx

Hi [redacted] ik heb maar meteen gereageerd, dan kan je door. Een afspraak beleggen is dan misschien niet nodig?
Groet, [redacted]

De gemeente Amsterdam streeft naar optimale dienstverlening en zorgvuldige afhandeling van e-mailverkeer. Als deze e-mail niet voor u is bestemd, laat dit dan weten aan de afzender en verwijder de e-mail. Voor meer informatie: www.amsterdam.nl/proclaimer.

[redacted]

Van: [redacted]
Verzonden: woensdag 8 september 2021 16:58
Aan: [redacted]
CC: [redacted]; [redacted]; [redacted]
Onderwerp: RE: 210908 Procesbrief Reflectiefase.docx

Dank [redacted] e.a voor het delen van deze brief. Ik lees op deze manier snel in op wat er speelt en waar het over gaat.

Ik heb het nu inderdaad even gelezen met frisse blik en de houding : deze brief valt nu bij mij in de bus en ik lees hem even snel door om te weten waar dit over gaat.
Ik worstel nu even: ik zie dat er heel veel goed werk is verzet en doordacht is hoe het proces vorm krijgt. Toch moet ik erkennen dat ik bij deze frisse blik onvoldoende in deze brief ben meegenomen in de context, het waarom, het doel, de vervolgstappen en wat er nu exact aan mij gevraagd wordt. Sterker: iemand met een klein beetje laag-geletterd kan al veel vragen hebben. Het is nog te ambtelijk en abstract. Ik kan suggesties in de tekst gaan doen , maar dat is niet handig want ik adviseer een andere vorm . Ik zie dit eerder als een uitstekend werkdocument, maar niet als geschikt om naar bewoners te sturen. Dit vraagt inderdaad een ervaren tekstschrijver die het toegankelijk maakt , begrijpelijk en motiverend. Ik zou het ondersteunen met een infographic, maar liever zelfs met een toegankelijke animatiefilm. Maar , het kan echt zijn dat ik nu veel te kritisch en te weinig kennis , in een proces dat eigenlijk al gelopen en waarbij ik onvoldoende op de hoogte ben van de ondersteunende middelen als infographic, animatie , website tekst etc. Maar ik vraag wel echt kritisch te blijven: alles wat we nu naar bewoners sturen moet helder, begrijpelijk , toegankelijk zijn en vertrouwen uitstralen. Mijn advies is om dus eerder te kiezen voor: doe het 1 keer zo goed als mogelijk, dan de tijdsdruk als argument te gebruiken. Als de brief slecht valt of veel vragen oproept levert dat weer onnodig en vertragend werk op.
Bij voorbaat excuses als ik door een porseleinkast heen wandel, maar dit zijn wel mijn suggesties en adviezen die ik eerlijk wil delen.
Groeten
[redacted]

[redacted]
Communicatiestrateeg
Communicatiebureau

Gemeente Amsterdam
06 [redacted]
[redacted]@amsterdam.nl

Van: [redacted]@amsterdam.nl>
Verzonden: woensdag 8 september 2021 15:59
Aan [redacted]@amsterdam.nl>
CC: [redacted]@amsterdam.nl>; [redacted]@amsterdam.nl>; [redacted]
[redacted]@amsterdam.nl>
Onderwerp: 210908 Procesbrief Reflectiefase.docx

Dag [redacted]
Zoals net besproken hierbij de laatste versie van de procesbrief.
Vraag aan jou om met frisse blik te kijken:

- Is het te volgen?

- Kan het korter? (wat naar ons idee wel moet, max 2 A4?). Kan er misschien info op de website.

En de vraag is welke infographic kan hier in, dat gaat waarschijnlijk enorm helpen bij het inkorten.
Ik begrijp net van [redacted] dat er morgen een eerste versie is.
Groet,
[redacted]

[redacted]

Van: [redacted]
Verzonden: maandag 13 september 2021 15:35
Aan: [redacted]; [redacted]
CC: [redacted]
Onderwerp: RE: 210910_Feedback aanmeldformulier activiteiten reflectiefase[redacted].docx
Bijlagen: 210910_Feedback aanmeldformulier activiteiten reflectiefase[redacted].docx

Hi!

Ik heb ook alvast wat dingen bij aanmeldformulier geschreven. Maar komt vast nog meer input later deze week.

Groet,
[redacted]

Van: [redacted]@amsterdam.nl>
Verzonden: vrijdag 10 september 2021 9:25
Aan: [redacted]@amsterdam.nl>
CC: [redacted]@amsterdam.nl>; [redacted]@amsterdam.nl>
Onderwerp: 210910_Feedback aanmeldformulier activiteiten reflectiefase_JK.docx

Dag [redacted] hier nog wat feedback, het ziet er al heel goed uit.
We moeten nog wat inhoudelijke keuzes maken, die invloed hebben op de aanmelding voor de Leefomgevingsworkshops in het vervolg. Hier is nog afstemming nodig met [redacted] en [redacted] in overleg met [redacted]
Dit zal pas volgende week lukken, hier dus graag aandacht voor.
Groet, [redacted]

Stap 1>
Inleiding

Via dit aanmeldformulier kunt u zich opgeven voor ~~éé~~en van de klankbordgroepen of begeleidingsgroepen over duurzame energieopwekking (zoals windmolens) in Amsterdam.

Reflectiefase Regionale Energiestrategie

Tijdens de behandeling van de Regionale Energiestrategie 1.0 heeft de gemeenteraad ingestemd met het instellen van een reflectiefase. In die fase worden nog een keer activiteiten georganiseerd, waar belanghebbende hun input kunnen geven over windenergie. Iedereen kan zich opgeven voor deze activiteiten. Over de uitvoering praat en denkt een kleine groep intensiever mee.

Selectie deelnemers

Uit alle mensen die zich hebben opgegeven stellen wij een diverse groep samen van 15-20 mensen waarin verschillende meningen worden vertegenwoordigd. De samenstelling van de groepen wordt begeleid door het Nederlands Platform Burgerparticipatie en Overheidsbeleid (NPBO). Indien u geselecteerd wordt, maakt u onderdeel uit van een kleine groep die een namens een grotere groep Amsterdammers input geeft. Geïnteresseerden uit buurgemeenten die grenzen aan de Amsterdamse zoekgebieden mogen ook meedoen.

Met opmerkingen [redacted] Iets toevoegen over 'ook kunt u in dit formulier aangegeven in welke andere activiteiten en meepraatopties u interesse in heeft

Met opmerkingen [redacted] Ik zou het niet meer hebben over RES, maar over Windenergie in Amsterdam. Daar gaat de reflectiefase ook specifiek over!

Met opmerkingen [redacted] Link? Deze is misschien expres weg gelaten door redactie zodat minder mensen wegklikken. Dit kan ik evt navragen

Met opmerkingen [redacted] Uitvoering waarvan? Is dit duidelijk genoeg?

Met opmerkingen [redacted] Nu lijkt het of er maar 15 mensen mogen meedoen. Dat is onjuist er zijn veel meer plekken te vergeven: 5 klankbordgroepen en 3 beleidingsgroepen (allemaal 15 mensen). Dit moet duidelijker worden opgeschreven.

Met opmerkingen [redacted] Waar geven we aan dat dit echt een tijdsinvestering vraagt?

Met opmerkingen [redacted] Waar wordt uitgelegd wat de verschillen zijn tussen de verschillende groepen? Komt een link naar een pagina waar dat staat?

Stap 2>

Uw gegevens

1.1.1 Aanhef (verplicht)

Aanhef

- ○ Meneer
- ○ Mevrouw
- ○ Anders

Voornaam (verplicht)

Tussenvoegsel (niet verplicht)

Achternaam (verplicht)

Postcode (verplicht)

E-mail (verplicht)

1.1.2 Leeftijdscategorie (verplicht)

Leeftijdscategorie

- ○ < 35 jaar
- ○ 35 - 49 jaar
- ○ 50 - 64 jaar
- ○ 65 jaar en ouder

Vertegenwoordiging

1.1.3 Vertegenwoordiging

1.1.3.1 Bent u vertegenwoordiger van een bewoners- of ondernemers belangenvereniging bijvoorbeeld volkstuinen, sport, ondernemersvereniging en buurtvereniging? Of bent u werkzaam voor een energiebedrijf of actief voor een energiecoöperatie? (verplicht)

Bent u vertegenwoordiger van een bewoners- of ondernemers belangenvereniging bijvoorbeeld volkstuinen, sport, ondernemersvereniging en buurtvereniging? Of bent u werkzaam voor een energiebedrijf of actief voor een energiecoöperatie?

- ○ Ja
- ○ Nee

Met opmerkingen [redacted] Wat gebeurd er als men nee zegt?

Met opmerkingen [redacted] Waar kan men de naam invullen?

Stap 3>

2 Aanmelden (niet verplicht)

U kunt hieronder aangegeven voor welke meepraat activiteiten u interesse heeft en waarom. Let op er wordt een selectie gemaakt.

Later dit jaar kunt u deelnemen aan de andere activiteiten. Verderop in dit formulier kunt u uw interesse aangeven, zodat u de start niet mist.

Windzoekgebieden bevinden zich in verschillende delen van de stad. Daarom kunt u over de activiteiten meedenken in verschillende groepen, lokaal of thematisch of voor de hele stad (zie hieronder).

3 Meepraatgroepen - In welke activiteit heeft u interesse? (verplicht)

Meepraatgroepen - In welke activiteit heeft u interesse?

Met opmerkingen [redacted] Als de Q&A beschikbaar is, linken naar meer informatie over de groepen.

Met opmerkingen [redacted] Meepraatgroepen> 1 optie of meerdere aanvink opties mogelijk? 1 maar toch? Per persoon zou je 3 kunnen toestaan, want er komt toch een selectie.

- ☐ Stedelijke klankbordgroep
- ☐ Lokale klankbordgroep - regio Noord
- ☐ Lokale klankbordgroep - regio Oost
- ☐ Lokale klankbordgroep - regio Zuidoost
- ☐ Lokale klankbordgroep - regio Nieuw West
- ☐ Thematische begeleidingsgroep Gezondheid
- ☐ Thematische begeleidingsgroep Natuur
- ☐ Thematische begeleidingsgroep Ruimtelijke kwaliteit

Motivatie (verplicht)

Waarom zou u mee willen doen bij de door u geselecteerde activiteit/groep?

4 Wilt u zich ook opgeven voor een directe uitnodiging voor de activiteiten? (niet verplicht)

Als u meedenkt over de uitvoering van activiteiten geeft u niet direct uw eigen mening. Dit gebeurt tijdens de activiteiten. Hiervoor nodigt de gemeente geïnteresseerden via de nieuwsbrief uit, en ook via social media en persoonlijke brieven. Om zeker te zijn dat u die uitnodiging persoonlijk ontvangt, dan kunt u dit hier aangeven:

5 Directe activiteiten: ik meld mij aan voor deelname aan... (verplicht)

Directe activiteiten: ik meld mij aan voor deelname aan...

- ☐ Participatieve Waarde Evaluatie

Online raadpleging via een vragenlijst

- ☐ Leefomgevingsonderzoek

Met mogelijkheid tot workshops

Nieuwsbrief

6 Nieuwsbrief

7 Wilt u ook na de bijeenkomsten van de reflectiefase op de hoogte blijven via onze nieuwsbrief? (verplicht)

Wilt u ook na de bijeenkomsten van de reflectiefase op de hoogte blijven via onze nieuwsbrief?

- ○ Ja

Met opmerkingen [redacted] Regio klinkt zo groot, we spreken over windrichting, maar dat is vast geen gemeenteterminologie nog B1?

Met opmerkingen [redacted] Zoekgebieden in Noord? Zoekgebieden in Oost? Etc.

Of

Noord (en dan zoekgebieden in haakjes erachter?)

Met opmerkingen [redacted] Ik zou hier nog iets van Sloterdijken toevoegen. Via [redacted] afstemmen met SD nieuw west. Bij SD nieuw west denkt men ook aan Nieuw Sloten etc. Maar daar gaat helemaal niets gebeuren. Het moet duidelijk zijn dat dit in wezen om het grotere havengebied gaat. Port of Amsterdam, Westpoort, Sloterdijken, Brettenzone etc.

Met opmerkingen [redacted] Bij Motivatie lijkt het alsof je 1 reden kunt geven. Kan dit vak niet groter en met (maximaal aantal tekens? Zo nee dan alsnog invulvak groter en dan moet er een tekstje bij zoals 'U kunt hieronder een korte motivatie geven waarom u mee wilt doen aan de door u geselecteerde groep. Ongeveer 500 tekens is voldoende. '

Met opmerkingen [redacted] Check bij wie wat het beste aan woorden is?

Met opmerkingen [redacted] Te verwarrend nog. Nieuwe uitleg nodig mbt pwe en onderzoek.
Iets in de trant van 'naast het opgeven voor de klankbordgroepen kunt u meedoen met de pwe en/of leefomgevingsonderzoek. U kunt aangeven waar u interesse in hebt en dan houden we u op de hoogte van hoe en wanneer u mee kunt doen. Het pwe is voor alle Amsterdammers bedoeld. Het leefomgevingsonderzoek is meer gericht op bewoners die in de zoekgebieden van de windmolens wonen en mensen die hier vaak werken of recreëren. Lees meer hier..

Met opmerkingen [redacted] Als er een max is aan aantal deelnemers leefomgevingsonderzoek is het wel de vraag of we mensen niet meer moeten ontmoedigen om mee te doen.

Met opmerkingen [redacted] Dit is nog niet helemaal logisch: voor de workshops willen we lokaal uitnodigen en niet online. Dan past dit niet in het stramien.
En hoe gaan we mensen selecteren voor de workshops van het Leefomgevingsonderzoek?
Nog afstemmen met [redacted]

Met opmerkingen [redacted] Ik betwijfel inderdaad of je dat via deze weg wil doen.

Met opmerkingen [redacted] Moet hier niet ook standaard iets in van 'mogen we u nog een keer benaderen"?

Met opmerkingen [redacted] Dan moet wel duidelijk zijn waarvoor...

- Nee

Vorige | Volgende

[redacted]

Van: [redacted]
Verzonden: woensdag 15 september 2021 13:36
Aan: [redacted]; [redacted]; [redacted]
Onderwerp: RE: 210915 aanpassingen_De reflectiefase_MO_JK.docx

Hi allenZie ook mijn eerdere mail over de tekst voor Amsterdam.nl. Daar is een goede tekstschrijver aan de slag geweest samen met jullie. Mijn voorstel is om die tekst even aan te houden (zie mail) en ook de andere teskten die daarmee samenhangen allereerst op orde te hebben. Zoals deze tekst en de QeA. Graag vandaag of morgen daar een tekstschrijver voor vinden. Lukt het niet ga ik proberen te escaleren. Ok? Groeten [redacted]

[redacted]
Communicatiestrateeg
Communicatiebureau

Gemeente Amsterdam
06 [redacted]
[redacted]@amsterdam.nl

Van: [redacted]@amsterdam.nl>
Verzonden: woensdag 15 september 2021 13:29
Aan: [redacted]@amsterdam.nl>; [redacted]@amsterdam.nl>
CC: [redacted]@amsterdam.nl>
Onderwerp: 210915 aanpassingen_De reflectiefase_MO_JK.docx

Dag [redacted] en [redacted] ik heb in het begin behoorlijk geschrapt. Hier komt het op de nuances aan.
Wellicht goed om een tekstschrijver ernaar te laten kijken. Ook belangrijk om bepaalde formuleringen consistent te gebruiken, voor initiatiefnemer hebben we eerder een B1 vertaling gehad, meen ik. Net als 'gemeente verleent meedewerking'.
Voordat dit verder gaat, graag nog een check bij mij of [redacted]
Groet, [redacted]

[redacted]

Van: [redacted]
Verzonden: woensdag 15 september 2021 9:33
Aan: [redacted]
CC:
Onderwerp: RE: 210916 Verwachtingen aan RES afwegingskader_V2.pptx

Dag [redacted] en [redacted]

Even kort, want ik moet door naar afspraak. Ik heb vanmiddag tijd om uitgebreider te bellen.

Kort door de bocht: dit is nog niet het goede verhaal voor een constructief gesprek morgen. Het is nog teveel jullie verhaal, waarbij het proces is uitgewerkt conform jullie interpretatie van de opdracht en wordt vastgehouden aan alle stappen en een planning die doorloopt tot medio 2022. Ik zeg niet dat dat niet goed is, maar ik denk dat het meer open moet zijn, met een open blik op de drie scenario's die later wel in de presentatie staan. Het leest nu nog iets teveel als 'we leggen het je nog één keer uit'. En ik zou graag de discussie scherper willen voeren over wat we echt noodzakelijk vinden. Welke stappen zijn onmisbaar in de refelectiefase? Need to have vs nice to have.

Loop kritisch door de dia's heen, schrap kwalificaties waar mogelijk, en zorg voor meer balans in de presentatie van de opties. Aantal voorbeelden:

- Dia 3: de laatste bullit komt niet prettig over. Daar staat eigenlijk: we hebben het je toch altijd gezegd? Daar kan net zo goed een bullit onder waarin staat: Afronding medio 2022? De wethouder heeft vanaf het begin gezegd dat dat niet wenselijk/haalbaar is gezien de politieke context.
- De dia met het dilemma is niet in balans. Veel info over de variant met lange doorloop, geen info over variant die eindigt in december
- De dia met de planning (8) staat nu centraal in de presentatie. Daardoor komt het over alsof dat de enig mogelijke planning is. De wethouder vraagt juist om meerdere opties en planningen. Zet die dia in de bijlage of zet er een minstens even gedetailleerd uitgewerkt planning voor afronding (deelproducten) in december tegenover.
- De dia met het communicatiekompas begrijp ik niet. Denk even goed na of die nodig is, en wat jullie daar dan bij willen vertellen.
- Ik zou bij de verschillende scenario's niet alleen in risico's praten, maar ook de kansen, positieve resultaten benoemen.

Voorstel opbouw presentatie: ik zou een paar dia's doen over doel gesprek, uitspreken wensen verwachtingen en bespreken van aantal vragen. Daarna paar dia's met de drie scenario's met daarbij bij elk scenario de kansen en risico's toegelicht. En kijk of jullie iets kunnen met noodzakelijke onderdelen vs wenselijk. De dia met jullie detailplanning zou ik in de bijlagen stoppen en die erbij pakken als het nodig is in het gesprek om jullie verhaal toe te lichten.

Hopelijk kunnen jullie hiermee verder, dan bellen we vanmiddag even. Succes.

Met vriendelijke groet,

[redacted]
Bestuursadviseur

Email: [redacted]**@amsterdam.nl**
Internet: **www.amsterdam.nl**

Van: [redacted]@amsterdam.nl>
Verzonden: dinsdag 14 september 2021 19:12
Aan: [redacted]@amsterdam.nl>
CC: [redacted]@amsterdam.nl>
Onderwerp: 210916 Verwachtingen aan RES afwegingskader_V2.pptx

Dag [redacted]
je had aangeboden om mee te denken ter voorbereiding van het gesprek donderdag.
Bijgevoegd een opzet voor een presentatie. Graag je feedback of dit aansluit bij de verwachtingen van de wethouder.

Groet, [redacted]

[redacted]
Coördinator RES Amsterdam
Programmateam Amsterdam Klimaatneutraal (AKN)
Gemeente Amsterdam
+31 6 [redacted]

[redacted]

Van: [redacted]
Verzonden: dinsdag 7 september 2021 15:23
Aan: [redacted]
CC:
Onderwerp: RE: 20210901 NIEUW Raadsbrief gemeenteraad reflectiefase_DEF2.docx

Ik ken de punten niet dus ik kan het nu ook niet oplossen.
Op zich kan ondertekening snel. Lukt het je wel voor 15.50 uur?
Anders moet het een dag opschuiven.

Met vriendelijke groet,

[redacted]
06-[redacted]

Van: [redacted]@amsterdam.nl>
Verzonden: dinsdag 7 september 2021 15:14
Aan: [redacted]@amsterdam.nl>
CC: [redacted]@amsterdam.nl>
Onderwerp: 20210901 NIEUW Raadsbrief gemeenteraad reflectiefase_DEF2.docx
Urgentie: Hoog

[redacted] er mist nog een punt. Maar ik moet NU kort in staf van [redacted].
Er is nog een punt die wellicht erin moet. Maar ik kan dit nu niet oplossen.
Groet, [redacted]

[redacted]

Van: [redacted]
Verzonden: woensdag 15 september 2021 9:29
Aan: [redacted]
Onderwerp: RE: 20210915_programma_reflectiefase_ter informatie stadsdelen.pptx

Hoi [redacted]
Ziet er goed uit, paar opmerkingen:

Algemeen: Ik zou toch korter PWE doen (15 min?) en meer tijd besteden aan de break out sessies, daar gaat het uiteindelijk om.

- Agenda: spelfout 'vooruitblik'
- Sheet 11: de activiteiten alvast clusteren naar stedelijk en lokaal?
- Sheet 17 evaluatie, [redacted] komt niet toch?
- Sheet 20: toch nog 'planning indicatief' toevoegen?
- Sheet 30: spelling Ma.ak proces
- Sheet 30: pas op, ook voor de andere gebieden is samenwerking met buurgemeenten essentieel, iets anders verwoorden

Groet,
[redacted]

Van: [redacted]@amsterdam.nl>
Verzonden: dinsdag 14 september 2021 21:42
Aan: [redacted]@amsterdam.nl>
Onderwerp: 20210915_programma_reflectiefase_ter informatie stadsdelen.pptx

Hi [redacted] ik had de ppt voor morgen nog nader ingevuld, wellicht kan je hier morgen ochtend een korte blik op werpen.
Een sheet met klankbordgroepen anders dan die van jou heb ik nog niet toegevoegd.
Ben een beetje gaar.
[redacted]

[redacted]

Van: [redacted]
Verzonden: dinsdag 7 september 2021 18:12
Aan: [redacted]; [redacted]
Onderwerp: RE: aanpassingen pagina over reflectiefase + nieuwsbericht
Bijlagen: Hoe gaan we windmolens plaatsen nieuwsbericht_v2.docx

Hallo [redacted] en [redacted] zie hierbij ook het opzetje voor nieuwsbericht. Dit opzetje is bedoeld als input voor de redacteuren van actueel. Zij gaan het dan weer aanpassen voor actueel. Maar voordat ik het naar hun stuur, hebben jullie nog feedback? Zodra jullie akkoord zijn met opzet stuur ik het door naar redactie en, afhankelijk of ze veel aanpassen, krijgen jullie nog de versie te zien die zij willen publiceren.

Groeten,
[redacted]

Van: [redacted]@amsterdam.nl>
Verzonden: dinsdag 7 september 2021 17:05
Aan: [redacted]@amsterdam.nl>
CC: [redacted]@amsterdam.nl>
Onderwerp: aanpassingen pagina over reflectiefase

Hai [redacted]

Bij deze de aanpassingen op de pagina over reflectiefase op de site.

Hoe gaan we windmolens plaatsen? Denk met ons mee

Amsterdam krijgt ongeveer 17 extra windmolens. Hiermee kunnen we ongeveer 150.000 huishoudens voorzien van duurzame windenergie. De gebieden waar we gaan zoeken voor ruimte voor deze windmolens zijn bekend. Maar hoe nu verder? En wat moeten we meenemen voor de vervolgstappen. In de komende maanden organiseren we verschillende manieren hoe u met ons mee kan denken.

Nieuwe fase

Na het vaststellen van de nieuwe windzoekgebieden in de Regionale Energiestrategie 1.0 in mei 2021 gaan we verder naar de volgende fase: de reflectiefase. In deze fase geven inwoners, deskundigen en belanghebbenden hun input en advies. Dit wordt meegenomen voor de volgende stappen in het proces. Om zoveel mogelijk ruimte te geven aan Amsterdammers om mee te denken en aan te geven wat zij belangrijk vinden, organiseren we verschillende activiteiten:

- Online vragenlijst
- Meepraatgroepen in vorm van een klankbord- en begeleidingsgroep (beperkt aantal deelnemers)
- Leefomgevingsonderzoek (met mogelijkheid tot workshops)

Activiteiten en bijeenkomsten

Doormiddel van een online vragenlijst die ontwikkeld is door TU Delft, ook wel een Participatieve Waarde-Evaluatie genoemd, vragen we deelnemers om plaats te nemen op de stoel van de bestuurder. Zo kunt u de dilemma's ervaren waar bestuurders mee te maken krijgen en krijgt u inzicht in de voor- en nadelen van de verschillende opties. Ook vragen we de deelnemers om advies. Daarnaast worden er bijeenkomsten georganiseerd met verschillende klankbord- en begeleidingsgroepen. Er komt een stedelijke klankbordgroep, lokale klankbordgroepen per zoekgebied en aparte groepen over de thema's gezondheid, natuur en leefomgeving. Bewoners, deskundigen en belanghebbenden kunnen hierin aangeven wat zij belangrijk vinden om te overwegen. Tenslotte wordt door middel van een "leefomgevingsonderzoek" in kaart gebracht wat Amsterdammers die in de buurt van een zoekgebied wonen of hier vaak komen, belangrijk vinden. Deelnemers hiervoor worden actief benaderd in de omgeving van de zoekgebieden.

Lees meer over deze activiteiten en meepraatopties.

Aanmelden

Om mee te doen aan een of meerdere activiteiten, kunt u zich aanmelden via de website. Afhankelijk van de activiteit ontvangt u dan later een uitnodiging of meer informatie.

Resultaten

Alle opgehaalde resultaten worden meegegeven aan de raad en is onderdeel van het afwegingskader. Dit alles gaat ons helpen om een goed afgewogen beslissing te nemen over uiteindelijke locaties voor windmolens. De gemeenteraad krijgt hierdoor ook inzicht in wat de (lokale) belangen zijn en wat er speelt in de gebieden waar we zoeken naar plek voor de nieuwe windmolens. Uiteindelijk is het ook input voor in het vervolgproces en de uiteindelijke besluitvorming over vergunningen.

Volgende fase

Na de reflectiefase zetten we weer nieuwe stappen. Ook hier betrekken we Amsterdammers en inwoners van buurgemeenten per windzoekgebied bij het proces. In deze fase voeren we ook de benodigde onderzoeken uit zoals een milieueffectrapportage en gezondheidseffectanalyse. Pas

Met opmerkingen [redacted] Info uit mail van [redacted] Alleen de opwek door 127 MW windenergie kan in 2030 voorzien in het verbruik van ca. 150.000 huishoudens.
Als je ook de opwek door 400 MW zon op grote daken zou meetellen, gaat het in 2030 in totaal om het verbruik van ca. 350 000 huishoudens.
Als je ook de opwek door 150 MW zon op kleine daken zou meetellen, gaat het in 2030 in totaal om het verbruik van ca. 425.000 huishoudens (=80% van aantal huishoudens in 2030).

Met opmerkingen [redacted] Twijfel of link naar de reflectiefase of bijeenkomstenpagina

Met opmerkingen [redacted] formulier is in de maak. Op zn vroegst donderdag live (maar eerst moet het form ook nog getest worden)

Met opmerkingen [redacted] Misschien iets te lang. @[redacted] kan er iets weg?

na afronding van de onderzoeken vindt de definitieve (ruimtelijke) besluitvorming plaats. Bekijk de tijdlijn voor het plaatsen van windmolens.

Meer informatie
Windmolens in Amsterdam
Waarom hebben we windmolens nodig in Amsterdam?

[redacted]

Van: [redacted]
Verzonden: dinsdag 14 september 2021 12:47
Aan: [redacted]
CC: [redacted]
Onderwerp: Re: aanpassingen pagina over reflectiefase

Hai J[redacted]

We hebben nog geen reactie van jou op onderstaande tekst. Dit moet aangepast worden voordat de NB er uit kan. Kun je hier naar kijken?

Van: [redacted]
Verzonden: dinsdag 7 september 2021 17:05:25
Aan: [redacted]
CC: [redacted]
Onderwerp: aanpassingen pagina over reflectiefase
Hai [redacted]

Bij deze de aanpassingen op de pagina over reflectiefase op de site.

[redacted]

Van: [redacted]@overmorgen.nl>
Verzonden: maandag 13 september 2021 11:23
Aan: [redacted]
CC: [redacted]; [redacted]
Onderwerp: RE: Bespreken RES voorstel Amsterdam

Hoi [redacted],

Ik ben eea aan het verwerken, heb wel geprobeerd de aansluiting met opbrengst wat te verduidelijken.
En voorstel voor tekst op sheet 16 (onze aanpak) gemaakt.

Dekt dit de lading zo?

Onze aanpak

- In afstemming met de projectleider en het kernteam RES van Amsterdam zal een proces opgezet worden om toe te werken naar een afwegingskader t.b.v. het proces richting RES 2.0.
- Het afwegingskader zal helpen om een zorgvuldige afweging te maken, binnen de aangewezen zoekgebieden, over de inzet van duurzame opwek in de verschillende gebieden. Waarbij aandacht is voor zorgen rondom natuur, gezondheid en ruimtelijke aspecten.
- Met dit afwegingskader bereid Amsterdam zich voor op een open, constructief en effectief gesprek in de volgende fase van het RES-proces.
- De resultaten kunnen andere gemeenten helpen wanneer zij van zoekgebieden naar concrete zoeklocaties gaan toewerken.

Hoor graag je aanvullingen. De rest heb ik overgenomen.

Zal ik sowieso even contact opnemen met [redacted] voor het plannen van het startgesprek?
Wie moet daar verder bij zijn? [redacted]

Groet [redacted]

From [redacted]@amsterdam.nl>
Sent: donderdag 9 september 2021 11:03
To: [redacted]@overmorgen.nl>; [redacted]@amsterdam.nl>
Cc: [redacted]@overmorgen.nl>; [redacted]@amsterdam.nl>; [redacted]@overmorgen.nl>
Subject: RE: Bespreken RES voorstel Amsterdam

Dag [redacted] en [redacted]
Dank voor jullie voorstel. Zoals besproken wat aanscherpingen en een concrete vraagformulering, zoals met elkaar besproken.
Deze graag verder in die lijn verwerken. Mochten jullie vragen hebben, weten jullie mij te vinden.
Groet, [redacted]

- Vraag Amsterdam / sheet 14:
  Kan het Servicepunt Duurzame Energie ons helpen met
  - aanvullende capaciteit voor de RES reflectiefase in Amsterdam, specifiek voor
  - ~~Concretisering zoekgebieden met landschapsontwerper en visualisaties~~

- Ontwikkelen/schrijven afwegingskader tbv vervolgproces RES/ wind
- Organisatie participatiebijeenkomsten
- ~~Omgevingsmanager~~

Aanpassen Sheet 15: context van de RES in Amsterdam
Amsterdam heeft na de vaststelling van de RES 1.0 een reflectiefase ingelast om nog een keer de zorgen en behoeftes van belanghebbenden in kaart te brengen en hanteerbaar te maken voor de gemeenteraad.

Hiervoor worden drie producten ontwikkeld: een afwegingskader, richtlijnen voor samenwerking en richtlijnen voor sturing door de gemeente (o.a. voor samenwerking met buurgemeenten en de provincie).
Amsterdam gaat hiervoor in participatieactiviteiten (online en fysiek) input ophalen bij bewoners en belanghebbenden.

Sheet 16:
In het kader van de inzet van het ServicePunt Duurzame Energie en het spoor 'Eerste hulp bij uitvoering" vraagt Amsterdam nadere ondersteuning bij het uitwerken en opstellen van het afwegingskader, zowel in schrijven als denken en product maken. Planning is om eind van het jaar een afwegingskader gereed te hebben. De ondersteuning vindt plaats als aanvulling op het RES team, in nauwe afstemming met andere uitvoerende partijen zoals Public Mediation, Populytics en andere, als mede in de politieke context van Amsterdam.

Voor het opzetten en de uitvoering van deze participatieactiviteiten vraagt Amsterdam ook aanvullende ondersteuning.

Sheet 17:
- Planning en nadere uitwerking van de opdracht "afwegingskader" wordt ingevuld na een gezamenlijk startgesprek. De werkzaamheden starten zo snel als mogelijk.
- Over capaciteit ten behoeve van het opzetten van de participatiebijeenkomsten wordt in een vervolggesprek aangegeven of er mogelijkheden te vinden zijn in samenwerking met bureau [redacted]. Deze workshops spelen in het najaar, medio / eind oktober en november.

[redacted]
Coördinator RES Amsterdam
Programmateam Amsterdam Klimaatneutraal (AKN)
Gemeente Amsterdam
+31 6 [redacted]

Van: [redacted]@overmorgen.nl>
Verzonden: dinsdag 31 augustus 2021 22:10
Aan: [redacted]@amsterdam.nl>; [redacted]@amsterdam.nl>
CC: [redacted]@overmorgen.nl>; [redacted]@amsterdam.nl>; [redacted]@overmorgen.nl>
Onderwerp: RE: Bespreken RES voorstel Amsterdam

Beste [redacted] en [redacted]

Hierbij ontvangen jullie de laatste versie van de ppt in pdf. Kunnen jullie hier zo verder mee?
Morgen spreek ik [redacted] voor het maken van een afspraak.

Leuk om jullie (weer) te ontmoeten!

Groet [redacted]

Kleine Koppel 26
3812 PH Amersfoort
Ik werk ma-di-do-vr

Bel mij mobiel: +31 (0)6 [redacted]
Kantoor: +31 (0)33 3036800
www.overmorgen.nl

Blijf op de hoogte over morgen.

| nieuwsbrief

Over Morgen begint nu.

Van: [redacted]@amsterdam.nl>
Verzonden: maandag 30 augustus 2021 09:45
Aan [redacted]@overmorgen.nl>; [redacted]@amsterdam.nl>
CC: [redacted]@overmorgen.nl>; [redacted]@overmorgen.nl>; [redacted]@amsterdam.nl>
Onderwerp: RE: Bespreken RES voorstel Amsterdam

Allen,
Dat lijkt me inderdaad handig.
@ [redacted] kan jij dit oppakken?
Kan iemand nog een keer het voorstel aan ons sturen, want dat zat niet bij de mails van [redacted] als bijlage. (in pdf liefst want het lettertype van de powerpoint was bij ons niet leesbaar)
Groet,
[redacted]

Van: [redacted]@overmorgen.nl>
Verzonden: donderdag 26 augustus 2021 11:12
Aan: [redacted]@amsterdam.nl>; [redacted]@amsterdam.nl>
CC: [redacted]@overmorgen.nl>; [redacted]@overmorgen.nl>
Onderwerp: Bespreken RES voorstel Amsterdam

Goedemorgen,

Voor het bespreken en verder concretiseren van het RES voorstel stel ik voor dat jullie een overleg inplannen met [redacted] en [redacted] (in cc). [redacted] is de beoogd projectleider en [redacted] is betrokken vanuit het de algemene SPDE inzet voor RES activiteiten.
Ik ben zelf vanaf volgende week op vakantie. Plannen jullie iets in met elkaar?

Veel succes en met vriendelijke groet,

[redacted]

Bel mij mobiel: **06** [redacted]

De gemeente Amsterdam streeft naar optimale dienstverlening en zorgvuldige afhandeling van e-mailverkeer. Als deze e-mail niet voor u is bestemd, laat dit dan weten aan de afzender en verwijder de e-mail. Voor meer informatie: www.amsterdam.nl/proclaimer.

De gemeente Amsterdam streeft naar optimale dienstverlening en zorgvuldige afhandeling van e-mailverkeer. Als deze e-mail niet voor u is bestemd, laat dit dan weten aan de afzender en verwijder de e-mail. Voor meer informatie: www.amsterdam.nl/proclaimer.

[redacted]

Van: [redacted]
Verzonden: maandag 13 september 2021 16:32
Aan: [redacted]; [redacted]; [redacted]
Onderwerp: RE: communicatie RF RES 13/9

Ik kan nu! Maar weer niet om 17u. er is een inbraak in onze parkeergarage geweest en ik moet om 17 u even met de politie daar zijn. (VVE bestuurder) , lukt dat?

[redacted]
Communicatiestrateeg
Communicatiebureau

Gemeente Amsterdam
06 [redacted]
[redacted]@amsterdam.nl

Van: [redacted]@amsterdam.nl>
Verzonden: maandag 13 september 2021 16:18
Aan: [redacted]@amsterdam.nl>; [redacted]@amsterdam.nl>; [redacted]
[redacted]@amsterdam.nl>
Onderwerp: communicatie RF RES 13/9

Als iedereen kan, zou ik ook al eerder kunnen. Laat maar weten!
Groet,
[redacted]

[redacted]

Van: [redacted]
Verzonden: maandag 6 september 2021 21:20
Aan: [redacted]; [redacted]; [redacted]; [redacted]; Doorninck, Marieke van
CC: [redacted]; [redacted]; [redacted]; [redacted]; [redacted]
Onderwerp: Re: CONCEPT Raadsbrief reflectiefase - versie september

Beste [redacted]

We spreken elkaar morgen in de staf over dit onderwerp. Omdat de brief morgen verstuurd gaat worden wil ik nu alvast een opmerking maken.
Ik zie dat de nut en noodzaak discussie parallel gaat lopen met alle andere elementen in de reflectiefase. Ik denk dat de nut en noodzaakdiscussie vooraan in het proces thuis hoort. Ik ben bang dat veel bewoners anders slecht bij de andere elementen op een constructieve manier betrokken kunnen worden.
Ze aangeven dat windturbines op land en de stad niet nodig zijn en alles op zee moet. Ik maak me hier echt zorgen over.

Groet,

[redacted]

Outlook voor iOS downloaden

Van: [redacted]@amsterdam.nl>
Verzonden: Monday, September 6, 2021 6:34:59 PM
Aan: [redacted]@amsterdam.nl>; [redacted]@amsterdam.nl>; [redacted]@amsterdam.nl>; [redacted]@amsterdam.nl>
CC: [redacted]amsterdam.nl>; [redacted]@amsterdam.nl>; [redacted]@amsterdam.nl>; [redacted]@amsterdam.nl>; [redacted]@amsterdam.nl>
Onderwerp: CONCEPT Raadsbrief reflectiefase - versie september

Beste [redacted] en [redacted]
Jullie worden binnenkort door team RES bijgepraat over de reflectiefase (of zijn dat vandaag al).
Dit proces hebben we geschetst in bijgevoegde raadsbrief, die morgen aan de raad zal worden aangeboden. Bijgevoegd vinden jullie de laatste concept versie van de brief. De wethouder moet hier nog akkoord op geven. Op verzoek van [redacted] deel ik deze alvast met jullie.
Vriendelijke groet, [redacted]

[redacted]
Coördinator RES Amsterdam
Ruimte & Duurzaamheid
Team Bedrijven, Energiebronnen en Infrastructuur (BEI)
Gemeente Amsterdam
E. [redacted]@amsterdam.nl
T. +31 6 [redacted]
afspraken via [redacted]@amsterdam.nl

[redacted]

Van: [redacted]
Verzonden: woensdag 15 september 2021 15:06
Aan: [redacted]
CC: [redacted]
Onderwerp: Re: eerste prio communicatie

Ja we moeten snel gaan uitnodigen, en ook alles heel zorgvuldig doen, dus tussen deze twee een balans vinden nu.
Ik heb zojuist een voorstel voor volgorde van publicatie naar [redacted] gestuurd in de app.
Ik denk dat de reflectiefasepagina incl infographic op z'n minst op orde moeten zijn op de site voordat het formulier er uit gaat.

Van: [redacted]
Verzonden: woensdag 15 september 2021 14:47:20
Aan: [redacted]
CC: [redacted]
Onderwerp: eerste prio communicatie

Dag [redacted]
Voor de zekerheid gezien alle gesprekken en wensen die de afgelopen dagen gepasseerd zijn over de aanpak communicatie.
Onze belangrijkste prio is op dit moment het uitnodigen van deelnemers via het formulier voor de klankbordgroepen en begeleidingsgroepen.
Deze zou bij voorkeur nog deze week online komen omdat hieraan de mogelijke start van de klankbordgroepen gekoppeld is.
Vraag is dan welk deel van de informatie uit de procesbrief bij het formulier nodig is, of bijvoorbeeld paraat moet staan op de website. En op welke manier (tekst, infographic, ...)
Waarbij we het eens zijn met jou voorstel om terughoudend te communiceren tot dat we de andere acties op orde hebben.
En betrek ons vooral waar nodig!
Groet,
[redacted]

[redacted]

Van: [redacted]
Verzonden: maandag 13 september 2021 13:54
Aan: [redacted]
CC: [redacted]
Onderwerp: RE: infographic

Hi [redacted]
Ik ga misschien de verkeerde vragen en opmerkingen maken , maar het helpt mij om sneller ingewerkt te raken.
Dit is de infographic die de procesbrief moet ondersteunen toch? Het is in mijn beleving nu inderdaad een tijdlijn. Die kan inderdaad scherper , maar ik blijf wat 'onrustig' over doel en communicatieve helderheid. Als ik de procesbrief lees dan heb ik behoefte aan ordening in tijd en de processtappen , maar vooral ook verheldering van de inhoud. Wat is het doel van reflectiefase nu precies, wat levert het bewoners op En zelf raak ik een beetje de weg kwijt bij de onderlinge verhoudingen van diverse groepen, hun opdracht, de leden en het op te leveren advies/analyse/product. En daarmee bedoel ik:
hoe neem ik deel aan:
context mapping
onderzoeksgroepen
begeleidingsgroep
klankbordgroep

en dan nog eens de vervolgstappen in de participatiefase. ...

Wat voor mij boven alles is een helder inzicht in de besluitvorming en vertrouwen daarin geven naar bewoners/belanghebbenden. Wat is daarover de kernboodschap? Staat het besluit niet meer ter discussie, en is deze hele fase van reflectie gericht op draagvlak. En wat betekent de participatiefase, Die gaat uit van het besluit en vraagt om mee te doen aan de realisatie ervan ? enfin, jullie zullen dit zeker weten , maar laten we daar wel transparant over communiceren. Brief en infographic roepen wat mij betreft nog teveel vragen op die communicatie niet kan beantwoorden.

En voor wie is de brief en infographic nu precies? Ik las in de aanhef van de brief: beste amsterdammer en beste belangstellenden. Als het alleen voor de professionals is hoeft het niet direct in laag geletterdheid, maar vergeet niet dat elke belanghebbende er –met een mening- over kan communiceren en het de toon kan zetten.

[redacted]
Communicatiestrateeg
Communicatiebureau

Gemeente Amsterdam
o6 [redacted]
[redacted]@amsterdam.nl

Van: [redacted]@amsterdam.nl>
Verzonden: maandag 13 september 2021 12:59
Aan: [redacted]@amsterdam.nl>; [redacted]@amsterdam.nl>; [redacted]@amsterdam.nl>; [redacted]@amsterdam.nl>; [redacted]@amsterdam.nl>; [redacted]@amsterdam.nl>
CC: [redacted]@amsterdam.nl>
Onderwerp: infographic

Hai, bij deze de infographic/tijdlijn reflectiefase. Ik heb er samen met [redacted] nog s goed naar gekeken en het bezwaar is een beetje dat je niet in een oogopslag ziet wanneer iets begint en eindigt, je moet daar echt goed voor lezen. Het leek ons een goed idee om van elke activiteit een balk te maken en die onder de tijdlijnbalk te leggen, alles in een andere kleur, dan zie je in een keer wanneer iets begint en eindigt ten opzichte van de andere activiteiten.

Eens? laat graag snel weten als je het hier **niet** mee eens bent (en waarom), dan koppel ik dit terug naar de vormgever.

dank en groet [redacted]

[redacted]

Van: [redacted]@landsmeer.nl>
Verzonden: donderdag 9 september 2021 10:39
Aan: [redacted]
CC:
Onderwerp: RE: informatie Reflectiefase RES/Wind (tbv buurgemeenten)

Beste [redacted]

Ik kanme even niet herinneren of ik tijdens het telefooongesprek in juli de organisaties vanuit Landsmeer heb doorgegeven, dus mogelijk ten overvloede, maar de volgende organisaties zouden in ieder geval betrokken moeten worden:

- IVN Twiske
- Actiecomité Geen windmolens in Landsmeer

Met vriendelijke groet,

[redacted]
Beleidsmedewerker duurzaamheid, groen en milieu

[T] 06[redacted]
[E][redacted]@landsmeer.nl

Aanwezig op maandag, dinsdag en donderdag

Gemeente Landsmeer

Bezoekadres	Postadres	Contact	Informatie
Raadhuisstraat 1	Postbus 1	020 4877 111	www.landsmeer.nl
1121 XC Landsmeer	1120 AA Landsmeer	gemeente@landsmeer.nl	gemeentelandsmeer
			@Gem_Landsmeer

Denk aan het milieu voordat u dit e-mailbericht afdrukt.

Van: [redacted]
Verzonden: donderdag 22 juli 2021 11:24
Aan: [redacted]@amsterdam.nl>
Onderwerp: RE: informatie Reflectiefase RES/Wind (tbv buurgemeenten)

Dag [redacted]

Kan ik je rond 12.00 uur terugbellen?

Met vriendelijke groet,

[redacted]
Beleidsmedewerker duurzaamheid, groen en milieu

[T] 06 [redacted]
[E] [redacted]@landsmeer.nl

Aanwezig op maandag, dinsdag en donderdag

Gemeente Landsmeer

Bezoekadres	Postadres	Contact	Informatie
Raadhuisstraat 1	Postbus 1	020 4877 111	www.landsmeer.nl
1121 XC Landsmeer	1120 AA Landsmeer	gemeente@landsmeer.nl	gemeentelandsmeer
	Denk aan het milieu voordat u dit e-mailbericht afdrukt.		@Gem_Landsmeer

---

Van: [redacted]@amsterdam.nl>
Verzonden: donderdag 22 juli 2021 11:22
Aan: [redacted]@landsmeer.nl>; [redacted]@amsterdam.nl>
Onderwerp: RE: informatie Reflectiefase RES/Wind (tbv buurgemeenten)

Dag [redacted]
Ik krijg je telefonisch niet te pakken en vandaag is mijn laatste dag voor de vakantie dus toch maar even per mail.
We zijn nu op zoek naar een aantal organisaties die zich misschien al eerder in het proces hebben gebeld, of waarvan jullie weten dat ze bij deze ontwikkeling betrokken willen zijn.
Gaat niet om grote aantallen, maar puur om mee te denken.
Uiteindelijk worden de uitnodigingen om input te leveren of mee te doen aan lokale sessies breed verspreid (via de nieuwsbrief of via andere kanalen als dat handig is) en krijgt een brede groep de gelegenheid om input te leveren.
Groet,
[redacted]

Van: [redacted]@landsmeer.nl>
Verzonden: dinsdag 20 juli 2021 11:36
Aan: [redacted]@amsterdam.nl>; [redacted]@amsterdam.nl>
Onderwerp: RE: informatie Reflectiefase RES/Wind (tbv buurgemeenten)

Beste [redacted] en [redacted]

Vanuit de gemeente Landsmeer neem ik deel.
Aan welke grootte / hoeveel belangenorganisaties per gemeente zaten jullie te denken?

Met vriendelijke groet,

[redacted]
Beleidsmedewerker duurzaamheid, groen en milieu

[T] 06 [redacted]

[E] [redacted]@landsmeer.nl

Aanwezig op maandag, dinsdag en donderdag



Van: [redacted]@amsterdam.nl> **Namens** [redacted]
Verzonden: donderdag 15 juli 2021 18:02
Aan: [redacted]@Zaanstad.nl'[redacted]@Zaanstad.nl>; [redacted]@odijmond.nl'[redacted]@odijmond.nl>; [redacted]@landsmeer.nl>; [redacted]@waterland.nl'[redacted]@waterland.nl>; [redacted]@diemen.nl'[redacted]@diemen.nl>; [redacted]@ouder-amstel.nl'[redacted]@ouder-amstel.nl>; [redacted]@weesp.nl>; [redacted]@derondevenen.nl'[redacted]@derondevenen.nl>; [redacted]@gooisemeren.nl[redacted]@gooisemeren.nl>; [redacted]@over-gemeenten.nl'[redacted]@over-gemeenten.nl>
CC: [redacted]@amsterdam.nl>; [redacted]@amsterdam.nl>; [redacted]@amsterdam.nl>
Onderwerp: informatie Reflectiefase RES/Wind (tbv buurgemeenten)

Beste collega,

Na vaststelling van de RES zijn we gestart met de voorbereiding van de reflectiefase. Je hebt hieraan al een bijdrage geleverd door je deelname aan de "preconstructie".
In het vervolgproces starten we met **lokale werkgroepen**. Met stadsdelen en omliggende gemeenten bepalen we samen welke belanghebbenden we op welke manier het beste kunnen uitnodigen om hun input te leveren.

Ik nodig jou (of je collega) daarom graag uit om deel te nemen aan de lokale werkgroep, die het traject zal begeleiden. Deze groep komt eens in de twee weken bij elkaar gedurende twee uur. Wij verwachten inclusief de voorbereiding en afhankelijk van het traject in jouw gemeente een inzet van gemiddeld vier uur per week. Dit is inclusief de voorbereiding en afstemming intern, of met externe stakeholders uit jouw gemeente. Want naast de werkgroep zullen wij ook een lokale **klankbordgroep** om hun bijdragen vragen met partijen uit jouw gemeente, indien relevant.

Wil je s.v.p. voor een succesvolle start in september **snel het volgende aan ons doorgeven**:

- **Wie neemt vanuit jouw gemeente deel in de lokale werkgroep**? Ben jij dat of een collega?
- **Welke belangenorganisaties moeten vanuit jouw gemeente deelnemen** aan een lokale klankbordgroep?

Dank voor je snelle feedback!

Tijdens de vakantie kan je terecht bij [redacted]@amsterdam.nl) of [redacted]@amsterdam.nl) voor meer informatie.

Voor nu alvast een fijne zomer en tot ziens half augustus!

Hartelijke groet,

[redacted]
Coördinator team RES/Wind Amsterdam
Afdeling Duurzaamheid
Team Bedrijven, Energiebronnen en Infrastructuur (BEI)
Gemeente Amsterdam
E. [redacted]@amsterdam.nl
T. +31 6 [redacted]

De gemeente Amsterdam streeft naar optimale dienstverlening en zorgvuldige afhandeling van e-mailverkeer. Als deze e-mail niet voor u is bestemd, laat dit dan weten aan de afzender en verwijder de e-mail. Voor meer informatie: www.amsterdam.nl/proclaimer.

De gemeente Amsterdam streeft naar optimale dienstverlening en zorgvuldige afhandeling van e-mailverkeer. Als deze e-mail niet voor u is bestemd, laat dit dan weten aan de afzender en verwijder de e-mail. Voor meer informatie: www.amsterdam.nl/proclaimer.

[redacted]

Van: [redacted] namens [redacted]
Verzonden: donderdag 9 september 2021 16:42
Aan: [redacted], [redacted]; [redacted]
Onderwerp: RE: overleg met WH 16/9

Hoi MJ,

Er zijn donderdag 2 afspraken met de WH

1. Met PH van de stadsdelen over de reflectiefase (13:00-13:45 uur)
2. Prio –staf (invulling Reflectiefase proces).

Ik wist niet welke je van de 2 bedoelde, dus heb beide doorgestuurd.

Groeten
[redacted]

Van: [redacted]@amsterdam.nl>
Verzonden: donderdag 9 september 2021 15:53
Aan [redacted]@amsterdam.nl>
Onderwerp: overleg met WH 16/9

Ha [redacted]

Bij [redacted] is de afspraak met de WH van 16/9 uit zijn agenda verdwenen. Is dat de afspraak van 13.00-13.45? Zo ja, wil jij deze dan doorsturen naar de agenda van [redacted]

Hartelijke groet,

[redacted]
Afdelingssecretaresse Duurzaamheid Ruimte en Duurzaamheid

Gemeente Amsterdam | **City of Amsterdam**
M 06 [redacted] | [redacted]@amsterdam.nl
A Weesperplein 8, 1018 XA Amsterdam | **P**ostbus 2758, 1000 CT Amsterdam

[redacted]

Van: [redacted]
Verzonden: dinsdag 7 september 2021 18:06
Aan: [redacted]; [redacted]; [redacted]; [redacted]; [redacted]
Onderwerp: RE: Overzicht eerstvolgende stappen
Bijlagen: 210907 Procesbrief Reflectiefase bve cvdk.docx

Hi [redacted]

Dank voor het overzicht.

Ik heb zitten sleutelen aan de procesbrief – zie bijlage. Ik heb veel toegevoegd en gestructureerd, maar tevreden ben ik nog niet. Goed om hier morgen samen in kort overleg naar kijken en dan kijken hoe verder.

Met vriendelijke groet,

[redacted]
Team Bedrijven, Energiebronnen en Infrastructuur
Ruimte & Duurzaamheid
Gemeente Amsterdam

M: 06[redacted]
E: [redacted]@amsterdam.nl

Volg ons via
www.facebook.com/duurzaam020
www.twitter.com/duurzaam020
Nieuwsbrief duurzaam020

Van: [redacted]@amsterdam.nl>
Verzonden: dinsdag 7 september 2021 17:46
Aan: [redacted]@amsterdam.nl>; [redacted]@amsterdam.nl>; [redacted]@amsterdam.nl>; [redacted]@amsterdam.nl>; [redacted]@amsterdam.nl>
Onderwerp: Overzicht eerstvolgende stappen

Allen voor het overzicht in het KT nog even de verschillende stappen in volgorde:

1. Raadsbrief -> done, wihoe!

2. Procesbrief afmaken en breed versturen/ op website

3. Aan de hand van de procesbrief:
    a. Q&A afmaken

b. Communicatie RF: Q&A, Nieuwsbrief, onlineformulier, infographic afmaken (ps: wat moet/kan er af zijn voordat de procesbrief verstuurd kan worden??)
c. Schriftelijke vragen Nehme afmaken (en moties?)
d. Opdrachtomschrijving naar NPBO
e. Communicatie over Etnografisch onderzoek?
f. .....

4. Nieuwsbrief en uitnodiging interesse voor klankbordgroepen er uit.

5. Reactietijd 1,5 week?

6. Selectie door NPBO 1 week.

7. Eerste stedelijke klankbordgroep (eerste week oktober?). Te bespreken:
    a. Rol klankbordgroep, spelregels, verwachtingen etc.
    b. PWE
    c. Evaluatie
    d. Voorstel gezondheid
    e. .....

8. Lokale klankbordgroepen (eerste/tweede week oktober?). Te bespreken:
    a. Etnografisch onderzoek
    b. Ruimte/leefomgeving
    c. Natuur
    d. (PWE ter info?)

9. Begeleidingsgroepen expertteams.

Per email vanuit RES Amsterdam.
3-9-2021

Procesbrief Reflectiefase – Windenergie in Amsterdam–

Doelgroep: ~~te versturen aan~~ iedereen die mogelijk geïnteresseerd is voor deelname in een type klankbordgroep
Kanalen: nieuwsbrief, maillijst, website?

Beste Amsterdammer,

Amsterdam staat met de energietransitie voor een grote opgave. In onze toch al volle, groeiende stad moeten we ruimte maken voor een ingrijpende transitieeen andere duurzamere manier van elektriciteit opwekken. Dit is een ingrijpend proces, omdat het direct impact heeft op de leefomgeving van Amsterdammers. De betrokkenheid ~~De betrokkenheid~~ van Amsterdamse inwoners is daarom niet alleen wenselijk, maar ook onmisbaar~~is niet alleen wenselijk, maar ook onmisbaar~~.

In de Regionale Energiestrategie (RES) 1.0 heeft Amsterdam ambities opgenomen voor het opwekken van hernieuwbare elektriciteit door middel van zon en wind, en daarbij zoekgebieden in de stad aangewezen. Op 27 mei 2021 heeft ingestemd ~~Op 27 mei jl. heeft de gemeenteraad Amsterdam ingestemd~~ met de Regionale Energiestrategie 1.0. Tegelijkertijd is toen besloten om eerst een ~~Noord-Holland Zuid (RES 1.0 NHZ). De raad heeft tijdens de bespreking van de zoekgebieden voor windenergie kennisgenomen van het instellen van een reflectiefase. Voordat het proces verdergaat, heeft Amsterdam besloten om eerst een~~ reflectiefase uit te voeren

~~De reflectiefase is opgezet~~ om tegemoet te komen aan de brede behoefte om mee te doen en te denken over de komst van windturbines in Amsterdam. ~~Amsterdam staat voor een grote opgave. In onze toch al volle, groeiende stad moeten we ruimte maken voor een ingrijpende transitie. De betrokkenheid van Amsterdamse inwoners is niet alleen wenselijk, maar ook onmisbaar.~~
Het doel van de ~~De~~ reflectiefase ~~heeft als doel~~ is dan ook om te luisteren naar de verschillende zorgen en behoeften van een brede groep belanghebbenden op stedelijk en lokaal niveau. De zorgen en behoeften~~ze~~ worden geïnventariseerd, vastgelegd en hanteerbaar gemaakt voor de gemeenteraad.

~~.~~In deze brief wordt ~~eerst~~ ingegaan op (1) de plek van de reflectiefase in het RES proces. ~~Vervolgens~~Daarna wordt uitgelegd (2) ~~wordt ingezoomd~~hoe de inbreng van een eerste klankbordgroep is gebruikt ~~-~~om de reflectiefase vorm te geven. Vervolgens wordt toegelicht (3) ~~op de~~ welke activiteiten er zijn tijdens de reflectiefase, ~~zelf en~~ (4) op welke ~~de~~ manier ~~waarop~~ Amsterdammers kunnen bijdragen en (5) hoe worden resultaten van de activiteiten verwerkt.

~~1. De reflectiefase heeft als doel om te luisteren naar de verschillende zorgen en behoeften van een brede groep belanghebbenden. Deze worden geïnventariseerd, vastgelegd en hanteerbaar gemaakt voor de gemeenteraad.~~
~~2. Vervolgens worden op basis hiervan richtlijnen voor participatie in de volgende fase en spelregels voor samenwerking met buurgemeenten geformuleerd.~~

Met opmerkingen [redacted] Welk proces? Als leek is dit te vaag.

Met opmerkingen [redacted] De gemeenteraad gaat deze zorgen en behoeften toch niet hanteren? En als ze dat wel doen, waar gaan ze dit dan hanteren. Ik vind hanteerbaar een lastig woord.

Toepasbaar?

Met opmerkingen [redacted] Wat is het RES proces? Dit moet worden toegelicht. Hieronder wordt alleen het proces bij realisatie van windprojecten genoemd.

Het RES proces is breder dan alleen het realiseren van windprojecten. Het RES proces is dat we tweejarig rapporteren over de voortgang van het uitvoeren va de afspraken en het realiseren van de ambitie.

Met opmaak: Lettertype: Vet

Met opmaak: Lijstalinea;Lijstalinea Blauw;Opsomming;Kleurrijke lijst - accent 11;Dot pt;F5 List Paragraph;List Paragraph1;No Spacing1;List Paragraph Char Char Char;Indicator Text;Numbered Para 1;Bullet 1;Bullet Points;Párrafo de lista;MAIN CONTENT;Recommendation, Genummerd + Niveau: 1 + Nummeringstijl: 1, 2, 3, … + Beginnen bij: 1 + Uitlijning: Links + Uitgelijnd op: 0 cm + Inspringen op: 0,63 cm

~~Amsterdam staat voor een grote opgave. In onze toch al volle, groeiende stad moeten we ruimte maken voor een ingrijpende transitie. Elke stap die we in deze transitie zetten, zullen wij voelen. Het is niet makkelijk. De betrokkenheid van Amsterdamse inwoners is niet alleen wenselijk, maar ook onmisbaar.~~

1. ~~Plek van de~~De reflectiefase in het RES p~~P~~roces

Hier beginnen met wat is het RES proces. Nu dat de ambities en zoekgebieden zijn vastgesteld in de RES 1.0, is in principe de volgende fase in het RES proces om uitvoering te geven aan de ambities, waaronder de ambitie om nieuwe windturbines te realiseren in de stad. De reflectiefase is een extra stap in het ~~traject~~RES proces. ~~naar de realisatie van nieuwe windenergie in de stad.~~

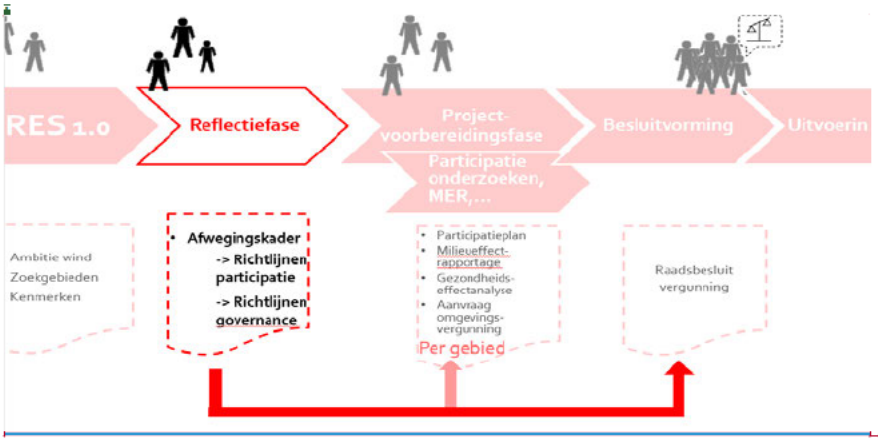

~~De reflectiefase is een extra stap in het traject naar de realisatie van nieuwe windenergie in de stad.~~ ~~NPas n~~a de reflectiefase volgt de projectvoorbereidingsfase. Zodra deze fase start kunnen initiatiefnemers van windprojecten zich melden bij de gemeente. De gemeente verleent medewerking aan initiatiefnemers, wanneer zij streven naar minimaal 50% lokaal eigendom en bereid zijn een participatieplan op te stellen. ~~Tijdens die fase werken~~ Initiatiefnemers ~~per gebied~~ samen met Amsterdammers en inwoners van buurgemeenten ~~de participatiestappen uit in een participatieplan~~. Pas ~~N~~na goedkeuring van het participatieplan door het college kan het participatieplan worden uitgevoerd en start ~~start~~ de voorbereiding van concrete plannen en projecten inclusief benodigde onderzoeken, waaronder de milieueffectrapportage en gezondheidseffectanalyse. De kaders voor de milieueffectrapportage worden door het College vastgesteld in de 'Notitie Reikwijdte en Detailniveau' waarop vervolgens inspraak plaatsvindt.

N~~Pas n~~a afronding ~~van~~ van de onderzoeken vindt de definitieve ruimtelijke besluitvorming plaats (vergunningverlening) door de gemeenteraad. Dit is het moment waarop op basis van de informatie uit de voorgaande stappen wordt besloten over het al dan niet (laten) bouwen van windturbines op specifieke locaties. De besluitvorming moet voor januari 2025 afgerond zijn.

2. Inbreng Klankbordgroep voor reflectiefase

Met opmerkingen [redacted] Ik ben nog niet tevreden over deze paragraaf. Dit moet korter en met een beter plaatje.

Met opmaak: Lettertype: Vet

Met opmaak: Markeren

Met opmaak: Niet onderstrepen

Met opmerkingen [redacted] Dit plaatje moet ook toch een slag beter voordat de brief eruit gaat.

Met opmaak: Onderstrepen

Met opmaak: Onderstrepen

Met opmerkingen [redacted] Initiatiefnemers moeten zich eerst nog melden. Laat geen ruis ontstaan dat er al initiatiefnemers zijn die zich hebben gemeld.

De gemeente verleent medewerking aan initiatiefnemers

Met opmaak: Onderstrepen

Met opmerkingen [redacted] Hoe is het participatieproces hier nog van invloed op?

Met opmerkingen [redacted] Waarom? Nog toelichten?

Met opmaak: Lijstalinea;Lijstalinea Blauw;Opsomming;Kleurrijke lijst - accent 11;Dot pt;F5 List Paragraph;List Paragraph1;No Spacing1;List Paragraph Char Char Char;Indicator Text;Numbered Para 1;Bullet 1;Bullet Points;Párrafo de lista;MAIN CONTENT;Recommendation, Genummerd + Niveau: 1 + Nummeringstijl: 1, 2, 3, … + Beginnen bij: 1 + Uitlijning: Links + Uitgelijnd op: 0 cm + Inspringen op: 0,63 cm

In de maand juni heeft Amsterdam een klankbordgroep met betrokken organisaties opgezet om samen tot een plan van aanpak voor de reflectiefase te komen. Hierin waren X aantal organisaties aanwezig, waaronder Windalarm, volkstuinparken, (...). Wat is hun gevraagd? Wat zijn de opbrengsten? En hoe zijn deze verwerkt? Belangrijke resultaten waren dat er op stedelijk én lokaal niveau activiteiten georganiseerd moesten worden. Daarbij ook het verzoek om activiteiten te organiseren die zowel fysiek als digitaal plaatsvinden. Etc. Hieronder leest u welke activiteiten worden georganiseerd tijdens de reflectiefase.

3. Activiteiten ~~en Resultaten~~ tijdens de reflectiefase~~.~~

Alle Amsterdammers en inwoners van buurgemeenten die dat willen kunnen meepraten en input geven in de reflectiefase. Zoals eerder aangegeven is het doel om te luisteren zorgen en behoeftes op te halen, vast te leggen en toepasbaar te maken in het vervolgproces. Om dit te kunnen doen worden de volgende activiteiten georganiseerd in de reflectiefase:

Activiteiten tijdens de reflectiefase	**Niveau**	**Fysiek/online**	**Start**	**Duur**
Participatieve Waardenevaluatie	Stedelijk	Online	Half oktober	4 weken
Onderzoek naar de leefomgeving – behoeften en zorgen per zoekgebied in beeld gebracht met 'context mapping'	Lokaal	Fysiek	Eind oktober	4-6 weke
Thematische verkenningen: *gezondheid natuur en ruimtelijke kwaliteit*	Stedelijk	Fysiek	Half oktober	
Evaluatie van het participatieproces tot nu toe	Stedelijk	-	Begin oktober	8 weken
Klankbordgroepen (inbreng op het proces tijdens de reflectiefase)	Stedelijk/ lokaal	Fysiek	Begin oktober	8 weken

Participatieve Waardenevaluatie (PWE)

Kern van de reflectiefase wordt een digitale raadpleging "participatieve waardenevaluatie". Met een raadpleging in de vorm van een PWE kan in korte tijd een brede afspiegeling van belanghebbenden worden geïnformeerd, geraadpleegd en deelgenoot gemaakt van bestuurlijke dilemma's. Door middel van deze methode worden burgers als het ware op de stoel van de bestuurder gezet. Zij ervaren zo de dillema's waar bestuurders voor staan en krijgen een overzicht van voor- en nadelen van de verschillende opties. Vervolgens krijgen ze de vraag wat zij zouden adviseren en waarom.

Onderzoek naar de leefomgeving – context mapping

Aanvullend op de online raadpleging voert de gemeente een onderzoek uit naar de leefomgeving in de vorm van 'context mapping'. Tijdens workshops die worden gehouden in en rond de zoekgebieden, kunnen bewoners aangeven geven hoe zij hun leefomgeving ervaren, bijvoorbeeld waar zij tot rust komen of waar belangrijke speelplekken, fiets-of (hard)looproutes zijn. In de onderzoeksmethodiek ligt de nadruk op beelden. Het onderzoek is laagdrempelig en intuïtief. Met deze methode wordt heel lokale informatie verkregen. Inzichten vanuit de beleving van de bewoners in en rond de zoekgebieden worden in beeld gebracht, zodat daarmee rekening kan worden gehouden bij de ontwikkeling van windenergie.

Thematische verkenningen; gezondheid natuur en ruimtelijke kwaliteit

Tijdens de reflectiefase worden drie belangrijke thema's verder verkend: gezondheid, natuur en ruimtelijke kwaliteit. Er wordt voor ieder thema een expertgroep en begeleidgroeps samengesteld. Een begeleidingsgroep kan onderwerpen aandragen en vragen stellen. De expertgroep geeft antwoord op de vragen en stelt een advies op. De expertgroep bestaat uit een

Met opmaak: Markeren
Met opmaak: Markeren
Met opmaak: Lettertype: Niet Vet
Met opmaak: Lijstalinea;Lijstalinea Blauw;Opsomming;Kleurrijke lijst - accent 11;Dot pt;F5 List Paragraph;List Paragraph1;No Spacing1;List Paragraph Char Char Char;Indicator Text;Numbered Para 1;Bullet 1;Bullet Points;Párrafo de lista;MAIN CONTENT;Recommendation, Genummerd + Niveau: 1 + Nummeringstijl: 1, 2, 3, … + Beginnen bij: 1 + Uitlijning: Links + Uitgelijnd op: 0 cm + Inspringen op: 0,63 cm
Met opmaak: Lettertype: Vet
Met opmaak: Lijstalinea;Lijstalinea Blauw;Opsomming;Kleurrijke lijst - accent 11;Dot pt;F5 List Paragraph;List Paragraph1;No Spacing1;List Paragraph Char Char Char;Indicator Text;Numbered Para 1;Bullet 1;Bullet Points;Párrafo de lista;MAIN CONTENT;Recommendation, Inspringing: Links: 0,63 cm
Met opmaak: Standaard, Geen opsommingstekens of nummering
Met opmaak: Links
Tabel met opmaak
Met opmaak: Lettertype: Niet Cursief
Met opmaak: Links
Met opmaak: Lettertype: Niet Cursief
Met opmaak: Links
Met opmerkingen [KCvd9]: Waarom noemen we dit n…
Met opmaak: Links
Met opmaak: Lettertype: Niet Cursief
Met opmerkingen [KCvd10]: Hier kunnen …
Met opmerkingen [KCvd11]: Eventueel kolommen …
Met opmaak: Links
Met opmaak: Links
Met opmaak: Lettertype: Niet Cursief
Met opmerkingen [KCvd12]: Een keuze: of hier …
Met opmaak: Lettertype: Cursief
Met opmaak: Lettertype: Cursief
Met opmaak: Lettertype: Cursief
Met opmaak: Lettertype: Cursief
Met opmaak: Lettertype: Niet Vet, Cursief
Met opmaak: Lettertype: Cursief
Met opmaak: Lettertype: Cursief
Met opmaak: Lettertype: Niet Vet, Cursief
Met opmaak: Lettertype: Cursief

beperkt bepaald aantal leden. Expert- en begeleidingsgroepen worden voorgezeten door een onafhankelijke voorzitter.

Evaluatie participatieproces tot nu toe
De evaluatie gaat onder andere in op het ontwerp van het participatieproces, de kwaliteit ervan en de interacties tijdens de participatie. Belanghebbenden geven feedback op de onderzoeksopzet. De lessen en aanbevelingen die uit deze evaluatie volgen zijn input voor de richtlijnen voor participatie in de vervolgfasen.

Klankbordgroepen (stedelijk/lokaal)
De verschillende onderdelen van de reflectiefase worden van input voorzien door een vijf klankbordgroepen. Een stedelijke klankbordgroep bestaat uit belanghebbenden die op stedelijk niveau georganiseerd zijn en de vier lokale klankbordgroepen bestaan uit belanghebbenden die vooral een lokaal (per zoekgebied verschillend) belang hebben. Hier is ook ruimte voor de inbreng van inwoners uit buurgemeenten. De klankbordgroepen hebben de opdracht kritisch mee te denken en input te geven op het proces van de reflectiefase: worden alle stemmen gehoord? Worden de juiste vragen gesteld?

Daarbij geldt dat de stedelijke klankbordgroep kijkt en denkt mee:
- De PWE
- De evaluatie van het traject tot aan de RES 1.0
- De verkenning over gezondheid

De lokale klankbordgroepen kijken en denken mee bij:
- De verkenningen over ruimtelijke kwaliteit en natuur
- De workshops context-mapping

Deze groepen staan niet in hiërarchische verhouding tot elkaar, maar worden zo vormgegeven dat zoveel mogelijk betrokken organisaties op de juiste plek hun input kunnen geven.

Waarover praten de klankbordgroepen niet?
Nut- en noodzaak van windmolens is een belangrijk onderwerp. Hiervoor worden landelijk initiatieven gestart, waarin Amsterdam kan deelnemen. De Amsterdamse klankbordgroepen zullen geen eigen discussie voeren over nut- en noodzaak van windmolens. Zij gaan uit van het raadsbesluit over de RES 1.0 uit 2021 om 50MW vermogen windenergie extra te realiseren in 2030 (ca. 17 turbines van ca 3 MW).

4. Amsterdammers kunnen mee doen

In het najaar worden Amsterdammers, inwoners van buurgemeenten en andere belanghebbenden uitgenodigd om aan de verschillende activiteiten deel te nemen, zowel fysiek[1] als digitaal. Belangstellenden kunnen zich aanmelden via een formulier op de gemeentelijke website. Iedereen mag zijn interesse tonen. Bij de klankbordgroepen en begeleidingsgroepen (onderdeel van de thematische verkenningen) wordt er voorrang wordt gegeven aan vertegenwoordigers van belangengroepen. Individuen wordt de mogelijkheid geboden om via de PWE en onderzoek naar de leefomgeving input te geven.

Hieronder een toelichting hoe deel te nemen aan de activiteiten.

[1] Indien de Corona maatregelen dit toelaten.

Met opmaak: Lettertype: Niet Vet, Cursief

Met opmaak: Lettertype: Cursief

Tabel met opmaak

Met opmaak: Lettertype: Vet

Met opmaak: Lijstalinea;Lijstalinea Blauw;Opsomming;Kleurrijke lijst - accent 11;Dot pt;F5 List Paragraph;List Paragraph1;No Spacing1;List Paragraph Char Char Char;Indicator Text;Numbered Para 1;Bullet 1;Bullet Points;Párrafo de lista;MAIN CONTENT;Recommendation, Genummerd + Niveau: 1 + Nummeringstijl: 1, 2, 3, … + Beginnen bij: 1 + Uitlijning: Links + Uitgelijnd op: 0 cm + Inspringen op: 0,63 cm

Met opmerkingen [KCvd13]: Concreet maken.

Per X september kunt u zich inschrijven via dit formulier (hyperlink) of via de website www.amsterdam.nl/windenergie

Met opmaak: Regelafstand: Minimaal 14 pt

Participatie waardenevaluatie
Iedereen kan de PWE online invullen via deze link. Start PWE.
Locatie: online
Tijdsinvestering: 15-30 minuten
Deelname: ongelimiteerd.

Onderzoek naar de leefomgeving – context mapping
Bewoners en omwonenden van zoekgebieden worden uitgenodigd om deel te nemen aan het onderzoek naar de leefomgeving.
Fysieke bijeenkomst waar via een vragenlijst actief informatie wordt opgehaald over de leefomgeving.
Locatie: buurthuis, bibliotheek, etc.
Tijdsinvestering: eenmalig 2 uur, met mogelijkheid later nog extra materiaal toe te sturen.
Opgeven kan via: XXX
Beperkt aantal plaatsen beschikbaar.
Selectie gaat via: lokale klankbordgroep?

Thematische verkenningen: gezondheid natuur en ruimtelijke kwaliteit
De expertgroep wordt vastgesteld door de gemeente. Amsterdammers kunnen zich aanmelden om deel te nemen in de begeleidingsgroep. De begeleidingsgroepen zullen naar verwachting circa vier keer bij elkaar komen, mogelijk met een aanvullende avondbijeenkomst.

Via dit formulier kunt u aangeven of u wilt deelnemen in een van de begeleidingsgroepen. De deelnemers worden gevraagd hun affiniteit met het onderwerp te motiveren. Selectie vindt plaats op basis van de motivatie. Selectie wordt gedaan door NPBO?

Evaluatie participatieproces tot nu toe
De evaluatie wordt uitgevoerd door de Universiteit Leiden. De onderzoekers zullen zelf een selectie maken van welke belanghebbenden worden betrokken. De stedelijke klankborgroep ziet toe op dit proces.

Klankbordgroepen (stedelijk/lokaal)
Amsterdammers kunnen zich aanmelden om deel te nemen in de klankbordgroepen op stedelijk en lokaal niveau. Zoals eerder aangegeven is de opdracht van de klankbordgroepen om kritisch mee te denken over het proces.

Locatie: De bijeenkomsten vinden zoveel mogelijk fysiek plaats.
Deelname: beperkt aantal plekken – maximaal 15-20 deelnemers
Commitment: De deelnemers aan de groepen committeren zich om als vast lid deel te nemen in dit traject en de belanghebbenden die zij vertegenwoordigen te informeren.
Tijdsinvestering: De bijeenkomsten vinden plaats aan het einde van de middag (16-18.00) uur. Van de klankbordgroepen worden in de maandenoktober, november en december ca vier – zes bijeenkomsten verwacht.

Vanwege de verwachtte grote belangstelling voor deelname aan de klankbordgroepen vindt een selectie plaats. Voor de selectie vraagt de gemeente het Nederlands Platvorm Burgerparticipatie Overheidsbeleid om advies.

Voor alle klankbordgroepen geldt:
- De bijeenkomsten worden voorgezeten door een onafhankelijk voorzitter.
- De totale groep bedraagt maximaal 15 – 20 deelnemers.

Met opmaak: Lettertype: Cursief

Met opmaak: Lettertype: Cursief

Met opmerkingen [redacted] Eventueel hier weglaten want Amsterdammers kunnen hier dus niet meedoen.

- Deelnemers worden geselecteerd op basis van hun perspectief op windturbines (bijv economisch perspectief; persoonlijke leefomgeving) en niet op basis van ervoor of ertegen.
- De verschillende perspectieven zijn evenredig vertegenwoordigd. Vanuit elk perspectief kunnen niet meer dan twee personen deelnemen.
- *Voor de stedelijke klankbordgroep*: Deelnemers zijn woon/werkzaam in Amsterdam.
- *Voor de lokale klankbordgroepen*: Deelnemers komen uit aan zoekgebieden van de gemeente Amsterdam grenzende gebieden.
- De deelnemers aan de klankbordgroepen zijn zelf verantwoordelijk voor de organisatie van/communicatie naar hun achterban. Hierbij kunnen organisaties evt wel worden bijgestaan door landelijke organisaties.
- Organisaties die zowel stedelijk als lokaal georganiseerd zijn kunnen zowel deelnemen in de stedelijke klankbordgroep (met stedelijke blik) als in de betreffende lokale klankbordgroep (met lokale blik).
- Daarnaast spelen perspectieven als verscheidenheid in deelnemers ook een rol, zoals man-vrouw/ jong – oud. Deze criteria moeten waarborgen dat de klankbord- en begeleidingsgroepen goed functioneren.

5. Resultaten reflectiefase

Op dit moment ziet het college drie producten als resultaat van de reflectiefase. Deze producten worden voor besluitvorming aan de gemeenteraad voorgelegd en bieden een kader voor de verdere besluitvorming over windturbines.

- Een afwegingskader
- Richtlijnen voor participatie in de volgende fase
- Richtlijnen voor samenwerking en sturing in de volgende fase

De resultaten uit de verschillende activiteiten zullen verwerkt worden in deze producten. Hoe dit precies gaat gebeuren ligt nog niet vast. Dit is iets om samen met de klankbordgroepen over na te denken.

Wat vast staat is dat er op X terugkoppeling plaatsvindt aan de gemeenteraad.

~~Tijdens de reflectiefase vinden er verschillende activiteiten plaats. In het najaar worden Amsterdammers, inwoners van buurgemeenten en andere belanghebbenden uitgenodigd om hieraan deel te nemen, zowel fysiek* als digitaal.~~

~~*Indien de Corona maatregelen dit toelaten.~~

Met opmerkingen [redacted] Dit hier niet opnemen. Als [redacted] selectie adviseert moeten zij de selectiecriteria communiceren.

Met opmaak: Lijstalinea;Lijstalinea Blauw;Opsomming;Kleurrijke lijst - accent 11;Dot pt;F5 List Paragraph;List Paragraph1;No Spacing1;List Paragraph Char Char Char;Indicator Text;Numbered Para 1;Bullet 1;Bullet Points;Párrafo de lista;MAIN CONTENT;Recommendation, Met opsommingstekens + Niveau: 1 + Uitgelijnd op: 0,63 cm + Inspringen op: 1,27 cm

Met opmaak: Lettertype: Vet

Met opmaak: Lijstalinea;Lijstalinea Blauw;Opsomming;Kleurrijke lijst - accent 11;Dot pt;F5 List Paragraph;List Paragraph1;No Spacing1;List Paragraph Char Char Char;Indicator Text;Numbered Para 1;Bullet 1;Bullet Points;Párrafo de lista;MAIN CONTENT;Recommendation, Genummerd + Niveau: 1 + Nummeringstijl: 1, 2, 3, … + Beginnen bij: 1 + Uitlijning: Links + Uitgelijnd op: 0 cm + Inspringen op: 0,63 cm

Met opmerkingen [redacted] Ik zou hier ruimte bieden aan de klankbordgroepen om hier iets van te vinden.

Met opmerkingen [redacted] Concreet maken.

Per X september kunt u zich inschrijven via dit formulier (hyperlink) of via de website www.amsterdam.nl/windenergie

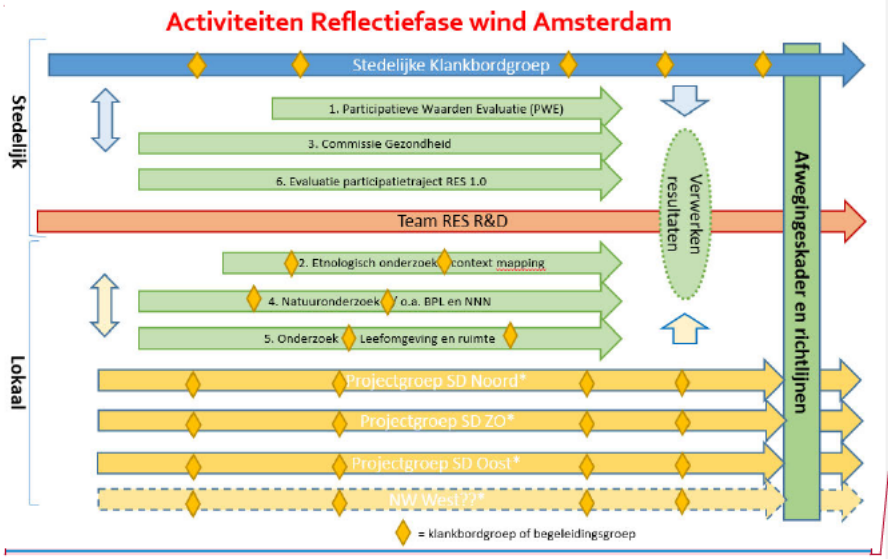

Met opmerkingen [redacted] Gaan we ook daadwerkelijk dit plaatje delen of komt er nog een figuur/infographic vanuit [redacted]

~~Op dit moment ziet het college drie producten als resultaat van de reflectiefase. Deze producten worden voor besluitvorming aan de gemeenteraad voorgelegd en bieden een kader voor de verdere besluitvorming over windturbines.~~

~~*Een afwegingskader*~~

~~*Richtlijnen voor participatie*~~

~~*Richtlijnen voor governance (sturing):*~~

~~*Activiteiten*~~

Met opmaak: Lettertype: Cursief

~~Om tot de producten als resultaat van de reflectiefase te komen, vinden er verschillende activiteiten plaats. In het najaar worden Amsterdammers, inwoners van buurgemeenten en andere belanghebbenden uitgenodigd om hieraan deel te nemen, zowel fysiek[3] als digitaal. De gemeente organiseert de volgende activiteiten:~~

- ~~Een volgens de methodiek 'participatieve waardenevaluatie' (online);~~
- ~~Een evaluatie van het participatieproces tot nu toe;~~
- ~~Verdiepende verkenningen op de thema's gezondheid, natuur en ruimtelijke kwaliteit;~~
- ~~Een onderzoek naar de leefomgeving in de verschillende zoekgebieden door middel van 'context mapping' waarmee de zoekgebieden in kaart en beeld gebracht worden;~~
- ~~Verdiepende verkenningen op de thema's gezondheid, natuur en ruimtelijke kwaliteit;~~
- ~~Een evaluatie van het participatieproces tot nu toe;~~
- ~~Bijeenkomsten van klankbord- en begeleidingsgroepen.~~

Met opmaak: Regelafstand: enkel, Met opsommingstekens + Niveau: 1 + Uitgelijnd op: 0,63 cm + Inspringen op: 1,27 cm

~~Alle Amsterdammers en inwoners van buurgemeenten die dat willen kunnen meepraten en input geven. Belangengroepen worden uitgenodigd om hun behoeftes en zorgen in te brengen. Klankbordgroepen denken mee en leveren input op het proces.~~

~~*Resultaten*~~

Met opmaak: Lettertype: Cursief

Met opmaak: Niet onderstrepen

~~Op dit moment ziet het college drie producten als resultaat van de reflectiefase. Deze producten worden voor besluitvorming aan de gemeenteraad voorgelegd en bieden een kader voor de verdere besluitvorming over windturbines.~~

- ~~Een afwegingskader~~

Met opmaak: Lijstalinea;Lijstalinea Blauw;Opsomming;Kleurrijke lijst - accent 11;Dot pt;F5 List Paragraph;List Paragraph1;No Spacing1;List Paragraph Char Char Char;Indicator Text;Numbered Para 1;Bullet 1;Bullet Points;Párrafo de lista;MAIN CONTENT;Recommendation, Met opsommingstekens + Niveau: 1 + Uitgelijnd op: 0,63 cm + Inspringen op: 1,27 cm

Met opmaak: Lettertype: Niet Cursief, Niet onderstrepen

~~[3] Indien de Corona maatregelen dit toelaten.~~

- Richtlijnen voor participatie in de volgende fase
- Richtlijnen voor samenwerking en sturing in de volgende fase

Begeleiding in klankbordgroepen en begeleidingsgroepen

De verschillende onderdelen van de reflectiefase worden van input voorzien door een aantal klankbord- en begeleidingsgroepen:

- Een stedelijke klankbordgroep, waarin belanghebbenden die op stedelijk niveau georganiseerd zijn zitting kunnen krijgen;
- Vier lokale klankbordgroepen, waar belanghebbenden die vooral een lokaal (per zoekgebied verschillend) belang hebben zitting kunnen krijgen, en waar ook ruimte is voor de inbreng van inwoners uit buurgemeenten;
- Thematische begeleidingsgroepen op de onderwerpen gezondheid, natuur en ruimtelijke kwaliteit.

Met opmaak: Lettertype: Niet Cursief, Niet onderstrepen

Met opmaak: Lettertype: Niet Cursief, Niet onderstrepen

Met opmaak: Lettertype: Cursief

Met opmaak: Onderstrepen

Met opmaak: Onderstrepen

Met opmaak: Onderstrepen

Deze groepen staan niet in hiërarchische verhouding tot elkaar, maar worden zo vormgegeven dat zoveel mogelijk betrokken organisaties op de juiste plek hun input kunnen geven.

Opdracht, uitnodiging en selectie van de klankbord- en begeleidingsgroepen:

Opdracht klankbordgroepen

De klankbordgroepen hebben de opdracht kritisch mee te denken en input te geven op het proces van de reflectiefase: worden alle stemmen gehoord? Worden de juiste vragen gesteld? Daarbij geldt dat de stedelijke klankbordgroep meekijkt en denkt over :

- De PWE
- De evaluatie van het traject tot aan de RES 1.0
- De (expert)groep gezondheid

De lokale klankbordgroepen meekijken en meedenken bij:

- De verkenningen en expertgroepen ruimtelijke kwaliteit en natuur
- De workshops context-mapping

Waarover praten de klankbordgroepen niet?

Nut- en noodzaak van windmolens is een belangrijk onderwerp., maar hHiervoor worden landelijk initiatieven gestart, waarin Amsterdam kan deelnemen. De Amsterdamse klankbordgroepen zullen geen eigen discussie voeren over nut- en noodzaak van windmolens. Zij gaan uit van het raadsbesluit over de RES 1.0 uit 2021 om 50MW vermogen windenergie extra te realiseren in 2030 (ca. 17 turbines van ca 3 MW).

Uitnodiging via nieuwsbrief Energietransitie

Belangstellenden kunnen zich vrij aanmelden via een formulier op de gemeentelijke website.. Voor deelname aan een klankbord- en begeleidingsgroep wordt via de website van de gemeente Amsterdam breed uitgenodigd. Belangstellenden kunnen zich aanmelden via een formulier op de gemeentelijke website. Iedereen mag zijn interesse tonen, voorrang wordt gegeven aan vertegenwoordigers van belangengroepen. Voor de selectie vraagt de gemeente het Nederlands Platvorm Burgerparticipatie Overheidsbeleid om advies. / te beslissen.

Selectie deelnemers klankbordgroepen

Vanwege de verwachtte grote belangstelling voor deelname aan de klankbordgroepen vindt een selectie plaats. Voor de selectie vraagt de gemeente het Nederlands Platvorm Burgerparticipatie

~~Overheidsbeleid om advies.~~~~Voor de selectie van deelnemers van de klankbordgroepen stelt het NPBO criteria op.~~ ~~Deze criteria en een aantal randvoorwaarden waarborgen dat de klankbord- en begeleidingsgroepen goed functioneren.~~

~~Voor alle klankbordgroepen geldt:~~

- ~~De bijeenkomsten worden voorgezeten door een onafhankelijk voorzitter,~~
- ~~De totale groep bedraagt maximaal 15 – 20 deelnemers,~~
- ~~Deelnemers worden geselecteerd op basis van hun perspectief op windturbines (bijv economisch perspectief, persoonlijke leefomgeving) en niet op basis van ervoor of ertegen.~~
- ~~De verschillende perspectieven zijn evenredig vertegenwoordigd. Vanuit elk perspectief kunnen niet meer dan twee personen deelnemen,~~
- ~~*Voor de stedelijke klankbordgroep:* Deelnemers zijn woon/werkzaam in Amsterdam,~~
- ~~*Voor de lokale klankbordgroepen:* Deelnemers komen uit aan zoekgebieden van de gemeente Amsterdam grenzende gebieden,~~
- ~~De deelnemers aan de klankbordgroepen zijn zelf verantwoordelijk voor de organisatie van/communicatie naar hun achterban. Hierbij kunnen organisaties evt wel worden bijgestaan door landelijke organisaties,~~
- ~~Organisaties die zowel stedelijk als lokaal georganiseerd zijn kunnen zowel deelnemen in de stedelijke klankbordgroep (met stedelijke blik) als in de betreffende lokale klankbordgroep (met lokale blik).~~

- ~~Ook de begeleidingsgroepen hebben een onafhankelijke voorzitter,~~
- ~~De deelnemers hebben door motivatie hun affiniteit met het onderwerp aangegeven.~~

~~Daarnaast spelen perspectieven als verscheidenheid in deelnemers ook een rol, zoals man-vrouw/ jong – oud.~~
~~Deze criteria en een aantal randvoorwaarden moeten waarborgen dat de klankbord- en begeleidingsgroepen goed functioneren.~~

~~Tijdsinvestering~~
~~De bijeenkomsten vinden zoveel mogelijk fysiek plaats. De deelnemers aan de groepen committeren zich om als vast lid deel te nemen in dit traject en de belanghebbenden die zij vertegenwoordigen te informeren. De bijeenkomsten vinden plaats aan het einde van de middag (16-18.00) uur. Van de klankbordgroepen worden in de maanden september, oktober , november ca vier – zes bijeenkomsten verwacht. De begeleidingsgroepen zullen naar verwachting circa vier keer bij elkaar komen, mogelijk met een aanvullende avondbijeenkomst.~~

~~Waar kunt u zich opgeven?~~
~~Voor deelname aan een klankbord- of begeleidingsgroep kunt u zich opgeven op de website van de gemeente Amsterdam: XXXXXXXXX~~

Met opmaak: Lettertype: Vet
Met opmaak: Lettertype: Vet

[redacted]

Van: [redacted]
Verzonden: maandag 13 september 2021 10:41
Aan: [redacted]
CC: [redacted]
Onderwerp: RE: Overzicht kosten reflectiefase

Beste [redacted]

Hierbij mijn reactie:

Context mapping en etnografisch onderzoek is hetzelfde.
Daarbij komen nog kosten, offertes volgen nog:

- Huren locaties in zoekgebieden max. 7500 euro
- Print kosten rond 3000 euro

PWE – extra kosten, offerte volgt nog:

- Respondenten.nl voor controlegroep: 10.000 euro
- Animatie: 2500 euro

Natuur:

- Offerte voor Tauw komt nog. Ik heb nog geen indicatie van de prijs.

Met vriendelijke groet,

[redacted]

Van: [redacted]@amsterdam.nl>
Verzonden: maandag 13 september 2021 10:23
Aan: [redacted]@amsterdam.nl>; [redacted]@amsterdam.nl>; [redacted]i@amsterdam.nl>; [redacted]@amsterdam.nl>; [redacted]@amsterdam.nl>; [redacted]@amsterdam.nl>
CC: [redacted]@amsterdam.nl>
Onderwerp: Overzicht kosten reflectiefase

Hallo collega's,

Bart heeft me gevraagd om een overzicht te maken van alle te verwachten kosten van de Reflectiefase.

Ik heb inmiddels offertes van:
Evaluatie participatie [redacted] Leiden)
Context mapping ([redacted]
Procesbegeleiding etc (PM [redacted]
PWE (Polulistics, [redacted]

Mijn vragen:
Hebben jullie de offertes van onderstaande onderdelen van de Reflectiefase

Weten jullie nog van andere offertes of te maken kosten? Of kennen jullie nog mensen / instanties die mogelijk kosten gaan maken?
Bijvoorbeeld: gaan de stadsdelen kosten maken voor de Reflectiefase?

Ik ben in ieder geval nog op zoek naar:
Etnografisch onderzoek ([redacted] heb jij dat?)
Gezondheid ([redacted] heb jij dat?)
Ruimte; ([redacted] heb jij dat?)
Natuur ([redacted] heb jij dat?)
Communicatie [redacted] heb jij dat? Is er een apart communicatie budget?)

Alvast bedankt,

[redacted]
T 06-[redacted]
[redacted]@amsterdam.nl

Werkdagen: ma, di, wo en do ochtend.

[redacted]

Van: [redacted]
Verzonden: dinsdag 14 september 2021 13:15
Aan: [redacted]
Onderwerp: RE: Pp WH , aanvullend!
Bijlagen: Communicatiekompas mei 2021.pptx; Communicatiekompas_mei2021.pdf

Bij nader inzien zou ik het gedeelte over task force eruit laten. Dat suggereert ook alsof dit niet is gedaan. Het gaat eerder om een aanscherping vanuit die waarden die ik heb meegestuurd.

Hoi [redacted]

Heldere scenario's . Ik denk dat je inderdaad het gesprek van donderdag moet focussen op het spanningsveld waarin we zitten. Ik zou dit misschien ook nog expliciet maken.
Zorgvuldig en volledig geeft vertrouwen in het democratisch proces , maar vraagt echt meer tijd en communicatie vs we moeten nu naar buiten (onder druk van de legacy?) . Deze spagaat misschien expliciet benoemen . Daarbij adviseer ik communicatie ook als een argument gebruiken. Anders evt de belangrijkste uitgangspunten uit mijn notitie opnemen?

En ook hierbij in de bijlage een concept van de nieuwe kaders van waaruit het communicatiedomein gaat werken. Een soort meetlat. Ik heb mee gelezen en feedback gegeven en ben er zelf erg enthousiast over. Hij moet nog officieel worden gepresenteerd , maar ik heb toestemming van de samenstellers om hem alvast te mogen presenteren. Ik moet alleen nog wel akkoord hebben van [redacted] om hem ook bestuurlijk voor te leggen. Optie is dus om deze ook mee te nemen in de ppt en aan te geven dat we de communicatie nog toetsen op deze kaders. Windturbines leent zich bij uitstek voor deze methodiek en kan daarmee ook als een voorbeeld dienen van het toepassen van deze principes. (het zijn 2 bijlagen. 1 voor de ppt 2. Met toelichting.

Uit mijn notitie:

Het participatie en besluitvormingsproces rond windturbines vraagt meer dan maximale aandacht voor zorgvuldige communicatie, omdat :

- het onderdeel is van een intensief en emotioneel maatschappelijk debat.
- Reputatie van de politieke besluitvorming en de gemeentelijke organisatie kwetsbaar zijn in de arena van sterk georganiseerde weerstand
- Betrouwbare, toegankelijke en begrijpelijke communicatie bijdraagt aan het vergroten van het draagvlak voor het besluitvormingsproces en uiteindelijk besluit.

Deze fase ervaar ik als echt risicovol en daarbij adviseer ik:

- Beperk berichtgeving die tot verwarring of vragen leidt. Communiceer op proces en wees tijdelijk terughoudend wanneer communicatie niet volledig is.
- Organiseer op korte termijn zoiets als een task force communicatie die alle benodigde disciplines betrekt: van woordvoering, tekstschrijvers, vormgevers , campagne , MAAR samen met inhoud. De taskforce levert:
    - Een inventarisatie van alles wat er tot nu toe is ontwikkeld
    - Een (strategisch) communicatieplan waarin vooral de samenhang en integraliteit centraal staat met als doel het inzetten op Begrijpelijke, Toegankelijke en Betrouwbare communicatie
    - Het ontwikkelen van producten

- Een media-en middelen mix
- Een politieke strategie (team met woordvoerders, bestuursassistenten, politiek assistent)

[redacted]
Communicatiestrateeg
Communicatiebureau

Gemeente Amsterdam
06[redacted]
[redacted]@amsterdam.nl

Van: [redacted]@amsterdam.nl>
Verzonden: dinsdag 14 september 2021 10:03
Aan: [redacted]@amsterdam.nl>
CC: [redacted]@amsterdam.nl>
Onderwerp: RE: Pp WH

Met bijlage

[redacted]
Coördinator RES Amsterdam
Programmateam Amsterdam Klimaatneutraal (AKN)
Gemeente Amsterdam
+31 6[redacted]

Van: [redacted]
Verzonden: dinsdag 14 september 2021 10:03
Aan: [redacted]@amsterdam.nl>
CC: [redacted]@amsterdam.nl>
Onderwerp: RE: Pp WH

Dag [redacted] en [redacted] bij deze de ppt retour met wat toevoegingen.
Planning moet er nog beter in, dit plaatje is zo niet te lezen.

Graag jullie aanscherpingen, in de loop van de dag delen met [redacted] lijkt me goed.
Groet, [redacted]

[redacted]
Coördinator RES Amsterdam
Programmateam Amsterdam Klimaatneutraal (AKN)
Gemeente Amsterdam
+31 6[redacted]

Van [redacted]@amsterdam.nl>
Verzonden: dinsdag 14 september 2021 9:00
Aan: [redacted]@amsterdam.nl>
Onderwerp: RE: Pp WH

Ik heb nog wat dingen aangescherpt, dit is de laatste versie

Van: [redacted]@amsterdam.nl>
Verzonden: maandag 13 september 2021 22:20
Aan: [redacted]@amsterdam.nl>
Onderwerp: Fwd: Pp WH

Doel aangepast, slide resultaat toegevoegd en scenario's aangescherpt. Scenario's moeten we nog goed naar kijken.

Van: [redacted]@hotmail.nl>
Verzonden: Monday, September 13, 2021 10:17:42 PM
Aan: [redacted]@amsterdam.nl>
Onderwerp: Pp WH

Outlook voor iOS downloaden

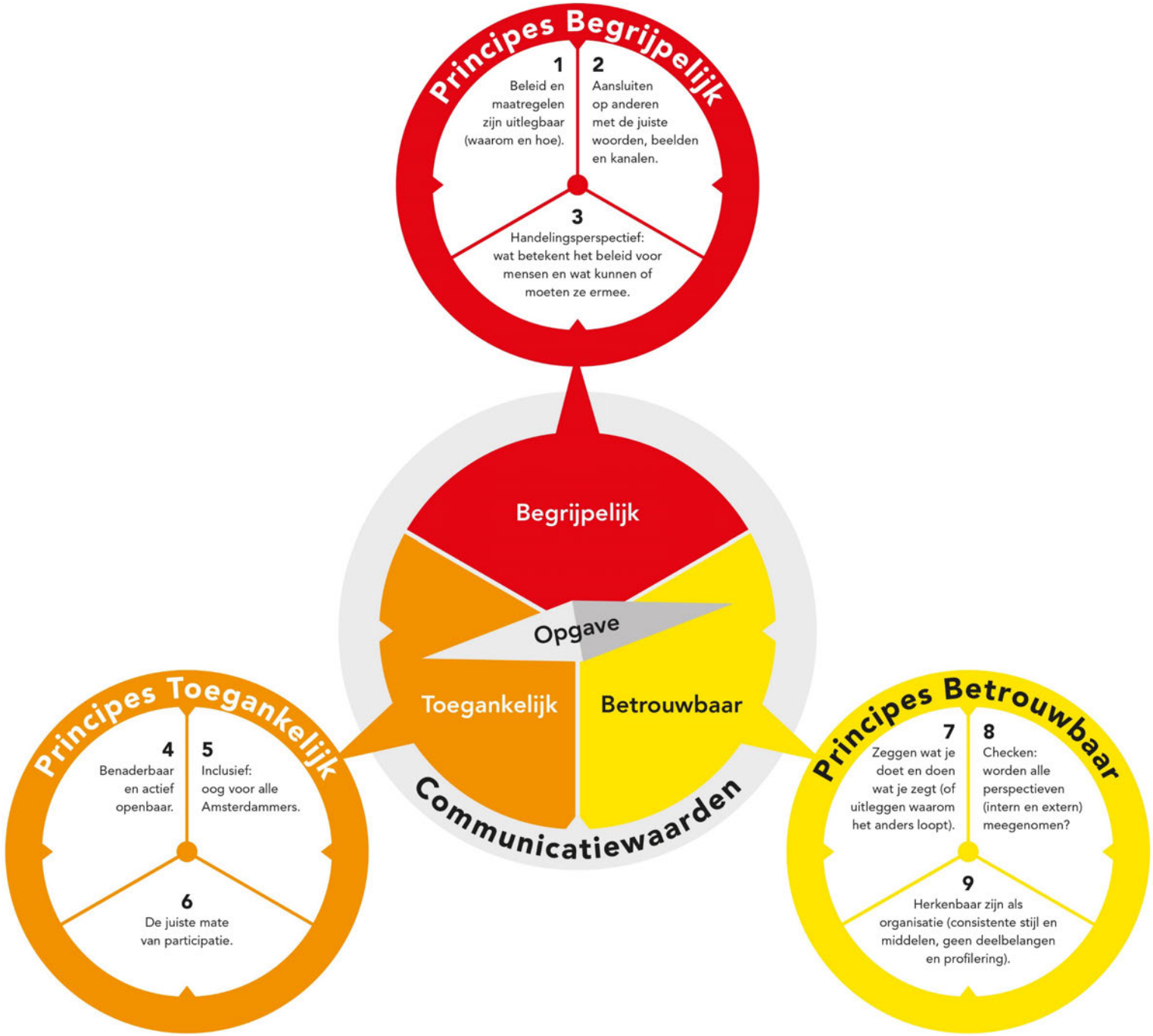
Principes Begrijpelijk
1
Beleid en maatregelen zijn uitlegbaar (waarom en hoe).
2
Aansluiten op anderen met de juiste woorden, beelden en kanalen.
3
Handelingsperspectief: wat betekent het beleid voor mensen en wat kunnen of moeten ze ermee.
Begrijpelijk
Opgave
Toegankelijk
Betrouwbaar
Communicatiewaarden
Principes Toegankelijk
4
Benaderbaar en actief openbaar.
5
Inclusief: oog voor alle Amsterdammers.
6
De juiste mate van participatie.
Principes Betrouwbaar
7
Zeggen wat je doet en doen wat je zegt (of uitleggen waarom het anders loopt).
8
Checken: worden alle perspectieven (intern en extern) meegenomen?
9
Herkenbaar zijn als organisatie (consistente stijl en middelen, geen deelbelangen en profilering).

Gemeente Amsterdam

Communicatiekompas

Met goede communicatie versterken we het vertrouwen in de gemeente en daarmee de acceptatie en impact van ons werk voor en met de stad. Vanuit de gemeentelijke kernwaarden open, actief en integer wil de gemeente **Begrijpelijk**, **Toegankelijk** en **Betrouwbaar** (BTB) communiceren met alle Amsterdammers.

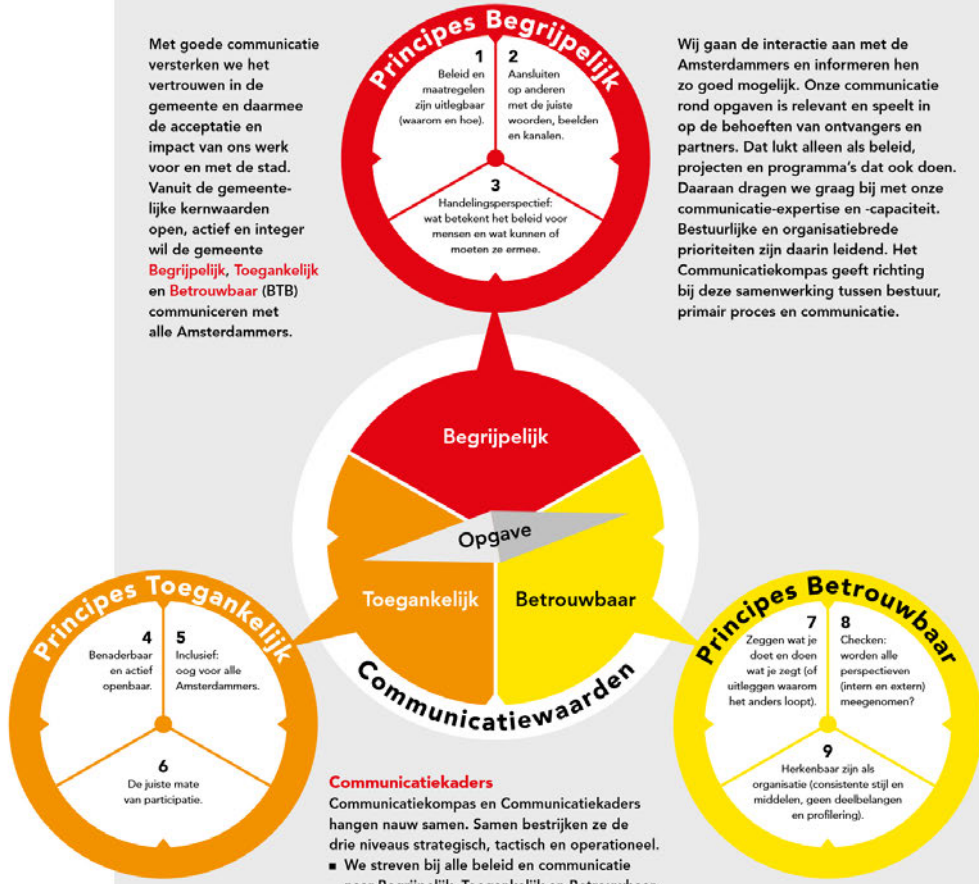

Wij gaan de interactie aan met de Amsterdammers en informeren hen zo goed mogelijk. Onze communicatie rond opgaven is relevant en speelt in op de behoeften van ontvangers en partners. Dat lukt alleen als beleid, projecten en programma's dat ook doen. Daaraan dragen we graag bij met onze communicatie-expertise en -capaciteit. Bestuurlijke en organisatiebrede prioriteiten zijn daarin leidend. Het Communicatiekompas geeft richting bij deze samenwerking tussen bestuur, primair proces en communicatie.

Communicatiekaders

Communicatiekompas en Communicatiekaders hangen nauw samen. Samen bestrijken ze de drie niveaus strategisch, tactisch en operationeel.

- We streven bij alle beleid en communicatie naar Begrijpelijk, Toegankelijk en Betrouwbaar (BTB), vanuit onze kernwaarden Open, Actief en Integer. (Strategisch niveau)
- Elke BTB-letter heeft drie ondersteunende principes. Ze maken BTB concreter en helpen bij het maken van een communicatieve aanpak. (Tactisch niveau)
- De Communicatiekaders helpen ons om ook de uitvoering BTB te houden, van bemensing tot vormgeving. Je vindt die op intranet, onder Kennis en beleid, bij Communicatie. (Operationeel niveau)

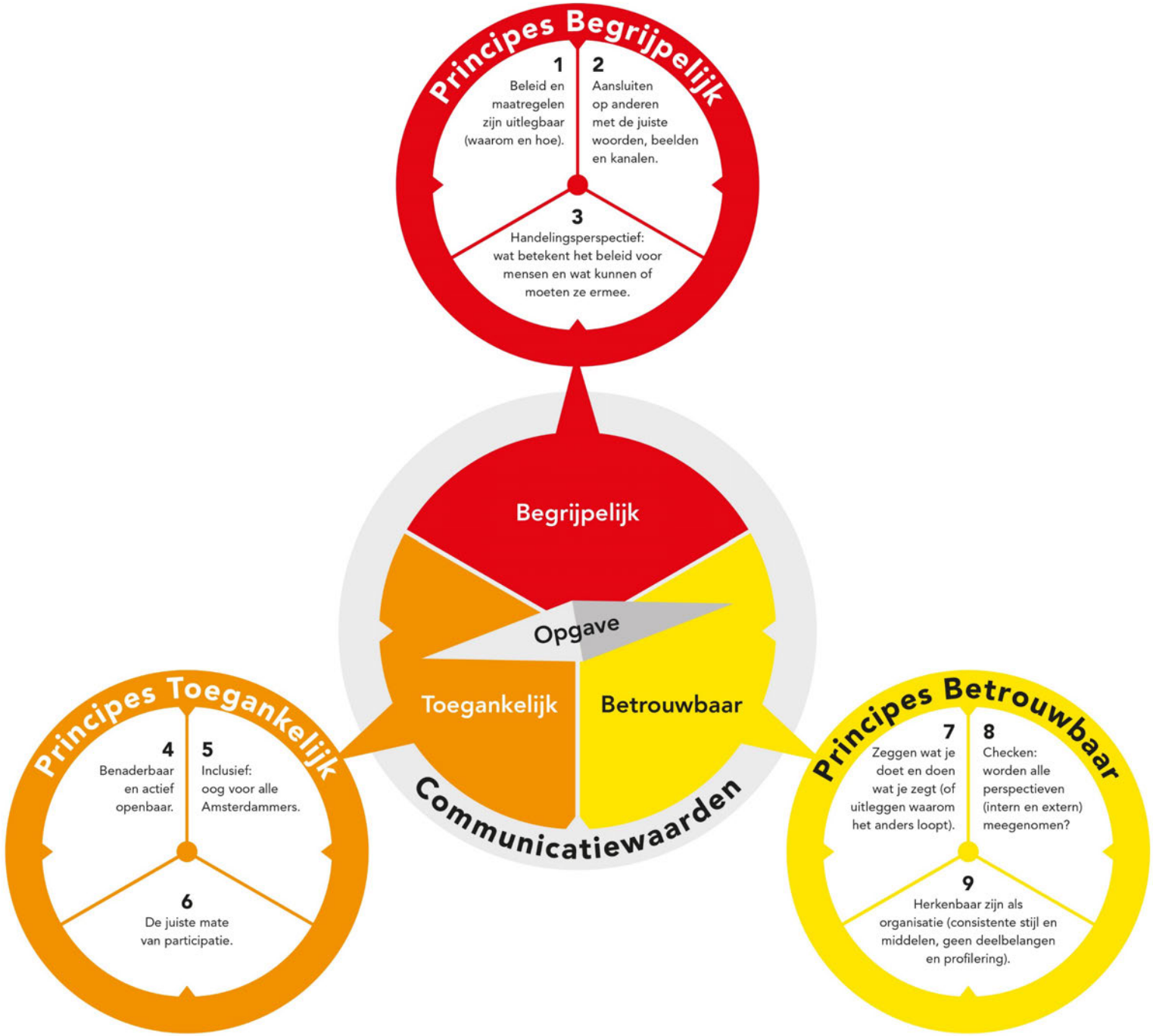
Principes Begrijpelijk
1
Beleid en maatregelen zijn uitlegbaar (waarom en hoe).
2
Aansluiten op anderen met de juiste woorden, beelden en kanalen.
3
Handelingsperspectief: wat betekent het beleid voor mensen en wat kunnen of moeten ze ermee.
Begrijpelijk
Opgave
Toegankelijk
Betrouwbaar
Communicatiewaarden
Principes Toegankelijk
4
Benaderbaar en actief openbaar.
5
Inclusief: oog voor alle Amsterdammers.
6
De juiste mate van participatie.
Principes Betrouwbaar
7
Zeggen wat je doet en doen wat je zegt (of uitleggen waarom het anders loopt).
8
Checken: worden alle perspectieven (intern en extern) meegenomen?
9
Herkenbaar zijn als organisatie (consistente stijl en middelen, geen deelbelangen en profilering).

Gemeente Amsterdam

Communicatiekompas

Met goede communicatie versterken we het vertrouwen in de gemeente en daarmee de acceptatie en impact van ons werk voor en met de stad. Vanuit de gemeentelijke kernwaarden open, actief en integer wil de gemeente **Begrijpelijk**, **Toegankelijk** en **Betrouwbaar** (BTB) communiceren met alle Amsterdammers.

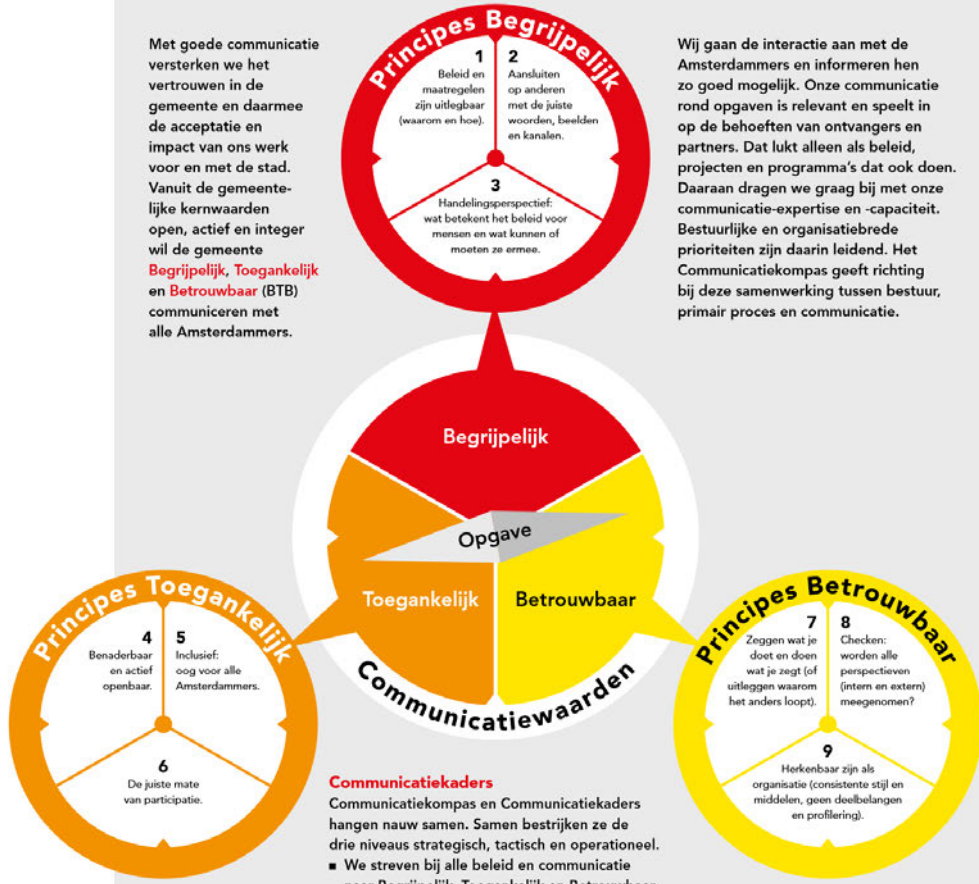

Wij gaan de interactie aan met de Amsterdammers en informeren hen zo goed mogelijk. Onze communicatie rond opgaven is relevant en speelt in op de behoeften van ontvangers en partners. Dat lukt alleen als beleid, projecten en programma's dat ook doen. Daaraan dragen we graag bij met onze communicatie-expertise en -capaciteit. Bestuurlijke en organisatiebrede prioriteiten zijn daarin leidend. Het Communicatiekompas geeft richting bij deze samenwerking tussen bestuur, primair proces en communicatie.

Communicatiekaders

Communicatiekompas en Communicatiekaders hangen nauw samen. Samen bestrijken ze de drie niveaus strategisch, tactisch en operationeel.

- We streven bij alle beleid en communicatie naar Begrijpelijk, Toegankelijk en Betrouwbaar (BTB), vanuit onze kernwaarden Open, Actief en Integer. (Strategisch niveau)
- Elke BTB-letter heeft drie ondersteunende principes. Ze maken BTB concreter en helpen bij het maken van een communicatieve aanpak. (Tactisch niveau)
- De Communicatiekaders helpen ons om ook de uitvoering BTB te houden, van bemensing tot vormgeving. Je vindt die op intranet, onder Kennis en beleid, bij Communicatie. (Operationeel niveau)

[redacted]

Van: [redacted]
Verzonden: maandag 6 september 2021 16:33
Aan: [redacted]
CC: [redacted]
Onderwerp: Re: Q&A reflectiefase

Top, zet ik er in!

Van: [redacted]
Verzonden: maandag 6 september 2021 15:33:52
Aan: [redacted]
CC: [redacted]
Onderwerp: Q&A reflectiefase
Hi [redacted]

Ik zou graag aan de Q&A willen toevoegen waarom de initiatieven voor windenergie in Westpoort (op de rioolwaterzuiveringsinstallatie) en in het gebied Noorder IJ-plas / Cornelis Douwesterrein geen onderdeel uitmaken van de reflectiefase.

Dit mede naar aanleiding van mijn gesprek met de PFH van stadsdeel Noord.

Antwoord:
Deze gebieden lopen vooruit op de nieuwe zoekgebieden voor windenergie in de stad. In 2012 heeft de gemeenteraad in de Windvisie, mede op basis van een plan-milieueffectrapport, vastgesteld dat dit kansrijke en wenselijke gebieden zijn voor windenergie. De initiatieven in deze gebieden zijn gestart op basis van dit beleid. De vergunningverlening voor de 4 nieuwe windturbines op de rioolwaterzuiveringsinstallatie was bijna afgerond, maar heeft vertraging opgelopen door de recente uitspraak van de Raad van State over windturbineregels in Nederland [LINK naar uitspraak]. In het gebied Noorder IJ-plas / Cornelis Douwesterrein is in samenwerking met de lokale omgeving een lokaal participatieplan opgesteld. Dit plan is goedgekeurd door het college en wordt uitgevoerd [Link naar participatieplan].

Met vriendelijke groet,

[redacted]

Team Bedrijven, Energiebronnen en Infrastructuur (BEI)
Ruimte & Duurzaamheid

Gemeente Amsterdam

T + 31 6 [redacted]

Werkdagen: ma, di, wo, do

Volg ons via
www.facebook.com/duurzaam020

www.twitter.com/duurzaam020
Nieuwsbrief duurzaam020

Van: [redacted]@amsterdam.nl>
Verzonden: donderdag 2 september 2021 17:04
Aan: [redacted]@amsterdam.nl>; [redacted]@amsterdam.nl>; [redacted]@amsterdam.nl>
CC: [redacted]@amsterdam.nl>; [redacted]@amsterdam.nl>; [redacted]@amsterdam.nl>
Onderwerp: Q&A reflectiefase

Bij deze een eerste versie van de Q&A reflectiefase. Graag aanvullingen en check.

groet [redacted]

[redacted]

Van: [redacted]@noord-holland.nl>
Verzonden: donderdag 9 september 2021 13:25
Aan: [redacted]@haarlemmermeer.nl; [redacted]@alliander.com; [redacted]; [redacted]@amstelveen.nl [redacted]@haarlem.nl [redacted]; [redacted]@regiogv.nl; [redacted]@rijnland.net [redacted]@hhnk.nl; [redacted]@Zaanstad.nl; [redacted]@npres.nl; [redacted]; [redacted]
CC: [redacted]@hilversum.nl; [redacted]@rijnland.net; [redacted]@waternet.nl; [redacted]@waternet.nl; [redacted]@hhnk.nl; [redacted]; [redacted]@bloemendaal.nl; [redacted]@heemstede.nl [redacted]; [redacted]@haarlemmermeer.nl; [redacted]@velsen.nl [redacted]; [redacted]@heemskerk.nl; [redacted]@diemen.nl; [redacted]@minezk.nl; [redacted]@haarlemmermeer.nl; [redacted]@beverwijk.nl; [redacted]@haarlem.nl; [redacted]; [redacted]@appm.nl; [redacted]@haarlem.nl; [redacted]@haarlemmermeer.nl; [redacted]; [redacted]; [redacted]
Onderwerp: RE: RES NHZ: Agenda Werkgroep RES NHZ dd 13 september
Bijlagen: 210907_Getekende_Raadsbrief gemeenteraad reflectiefase.pdf; agenda werkgroep 13 september RES NHZ.docx; Concept-agenda stuurgroep RES NHZ 24 september 2021.docx

Oeps, ik had 1 bijlage te weinig meegestuurd.
Hierbij nog een keer het hele setje!

Hartelijke groet,

[redacted]

T (023) [redacted]



Van: [redacted]
Verzonden: donderdag 9 september 2021 10:15
[redacted]@haarlemmermeer.nl' [redacted]@haarlemmermeer.nl>; [redacted]@alliander.com' [redacted]@alliander.com>; [redacted]@amsterdam.nl [redacted]@amsterdam.nl>; [redacted]@amstelveen.nl' [redacted]@amstelveen.nl>; [redacted]@haarlem.nl' [redacted]@haarlem.nl>; [redacted]@noord-holland.nl>; [redacted]@noord-holland.nl>; [redacted]@regiogv.nl' [redacted]@regiogv.nl>; [redacted]@rijnland.net>; [redacted]@hhnk.nl' [redacted]@hhnk.nl>; [redacted]@Zaanstad.nl [redacted]@Zaanstad.nl>; [redacted]@npres.nl' [redacted]@npres.nl>; [redacted]@noord-holland.nl>; [redacted]@noord-holland.nl>
CC: [redacted]@hilversum.nl [redacted]@hilversum.nl>; [redacted]@rijnland.net' [redacted]@rijnland.net>; [redacted]@waternet.nl [redacted]@waternet.nl>; [redacted]@waternet.nl' [redacted]@waternet.nl>; [redacted]@hhnk.nl' [redacted]@hhnk.nl>; [redacted]@amsterdam.nl' [redacted]@amsterdam.nl>; [redacted]@bloemendaal.nl' [redacted]@bloemendaal.nl>; [redacted]@heemstede.nl' [redacted]@heemstede.nl>; [redacted]@noord-holland.nl>;

[redacted]@haarlemmermeer.nl [redacted]@haarlemmermeer.nl>; [redacted]@velsen.nl' [redacted]@velsen.nl>; [redacted]@amsterdam.nl' [redacted]@amsterdam.nl>; [redacted]@heemskerk.nl' [redacted]@heemskerk.nl>; [redacted]@diemen.nl' [redacted]@diemen.nl>; [redacted]@minezk.nl' [redacted]@minezk.nl>; [redacted]@haarlemmermeer.nl' [redacted]@haarlemmermeer.nl>; [redacted]@beverwijk.nl' [redacted]@beverwijk.nl>; [redacted]@haarlem.nl' [redacted]@haarlem.nl>; [redacted]Noord-Holland.nl>; [redacted]@appm.nl [redacted]@appm.nl>; [redacted]@haarlem.nl [redacted]@haarlem.nl>; [redacted]@haarlemmermeer.nl' [redacted]@haarlemmermeer.nl>; [redacted]@rhdhv.com>; [redacted]rhdhv.com>; [redacted]@rhdhv.com>
Onderwerp: RES NHZ: Agenda Werkgroep RES NHZ dd 13 september

Hallo,

Bijgesloten vinden jullie de agenda voor het overleg van de werkgroep RES van aanstaande maandag 13 september. Daarin bespreken we ook de agenda van de stuurgroep (die zij dus nog niet ontvangen hebben), kijk die vooraf ook even door.

Verder: de data van de uitvoeringstafels zijn bekend, noteer alvast in jullie agenda!
Aanmelden kan nog, zie de aanmeldknop op de website: https://energieregionhz.nl/uitvoeringstafels

Uitvoeringstafel	Datum	tijd
Publiekscommunicatie (nieuw narratief)	20 sept.	12.00-13.30
RSW	21 sept.	09.30-11.30
Monitoring	22 sept.	13.00-15.00
Zon op Dak	27 sept.	13.00-15.00
Participatie	28 sept.	09.30-11.30
Kennisdelen & Ontwikkelen	29 sept.	09.00-12.00
Opwek op land(of water)/ Zon op parkeerplaatsen	30 sept.	14.30-16.30
Proces naar RES 2.0 (incl. procescommunicatie)	5 okt.	10.00-12.00

Tot maandag!

Hartelijke groet,

[redacted]

T (023) [redacted]



Gemeente Amsterdam

Raadsinformatiebrief

Aan:	De leden van de gemeenteraad van Amsterdam
Datum	7 september 2021
Portefeuille(s)	Duurzaamheid en Circulaire economie
Portefeuillehouder(s):	Marieke van Doorninck
Behandeld door	[redacted], Ruimte en duurzaamheid, [redacted]@amsterdam.nl
Onderwerp	Invulling reflectiefase RES

Geachte leden van de gemeenteraad,

Op 27 mei jl. heeft de gemeenteraad ingestemd met de Regionale Energiestrategie 1.0 Noord-Holland Zuid (RES 1.0 NHZ). Uw raad heeft tijdens de bespreking van de zoekgebieden voor windenergie kennisgenomen van het instellen van een reflectiefase.

De reflectiefase is opgezet om tegemoet te komen aan de brede behoefte om mee te doen en te denken over de komst van windturbines in Amsterdam. De reflectiefase heeft als doel om te luisteren naar de verschillende zorgen en behoeften van een brede groep belanghebbenden. Deze worden geïnventariseerd, vastgelegd en hanteerbaar gemaakt voor de gemeenteraad. Ook de gezondheidseffectanalyse wordt verder vorm gegeven. Bij het bespreken van de RES 1.0 is toegezegd om u hierover zo snel mogelijk nader te informeren.

Aanleiding en doel reflectiefase

Amsterdam staat voor een grote opgave. In onze toch al volle, groeiende stad moeten we ruimte maken voor een ingrijpende transitie. Het recente rapport van het Intergovernmental Panel for Climate Change (IPCC) uit augustus 2021 laat geen twijfel erover bestaan: de opwaarming van de aarde is volop in gang en overal op de wereld voelbaar[1]. De tijd dringt om de uitstoot van schadelijk broeikasgas nog te kunnen beperken. Daarom moeten we de overstap maken van fossiele brandstoffen naar duurzame groene, energiebronnen. Als grote stad moeten wij de verantwoordelijkheid nemen om zelf alles te doen wat binnen onze mogelijkheden ligt.

Dit is een ingrijpende transitie. Stappen die we in deze transitie zetten, zullen wij voelen. Omdat we anders moeten gaan koken, omdat onze huizen moeten worden aangepast, omdat er windturbines in de buurt van onze woonomgeving komen. Als gemeentebestuur gaan we alles eraan te doen om de negatieve effecten van deze transitie zo beperkt mogelijk te houden.

Amsterdam heeft een ambitie om ongeveer 17 extra windturbines van 3 MW te bouwen in 2030 (127 MW windenergie totaal). Dat is het uitgangspunt voor de RES en daarmee ook voor de reflectiefase. We gaan onderzoeken hoe we de windturbines kunnen realiseren en daarbij zullen we geen onaanvaardbare risico's nemen. Dit doen we door onderzoeken naar geluid en

[1] https://www.ipcc.ch/report/ar6/wg1/

gezondheid, natuur en ruimte, onder ander met een milieueffectrapportage en met een gezondheidseffectanalyse. En met een afwegingskader als resultaat uit de reflectiefase. Verderop in deze brief meer daarover.

De betrokkenheid van onze inwoners is niet alleen wenselijk, maar ook onmisbaar. De energietransitie kan pas succesvol zijn als wij die samen vormgeven. Dat betekent dat iedereen in de stad die gehoord wíl worden ook gehoord kán worden. Niet alles hoeft tijdens deze fase, ook na de reflectiefase is volop ruimte om gehoord te worden en mee te praten. In deze brief wordt u geïnformeerd over de aanpak van de reflectiefase op hoofdlijnen. Hiervoor is inbreng opgehaald bij een groot aantal belanghebbenden[2]. Ik zal u periodiek blijven informeren.

Reflectiefase als extra stap in het proces
De reflectiefase is een extra stap in het traject naar de realisatie van nieuwe windenergie in de stad. Amsterdam geeft ermee invulling aan de grote behoefte aan meer participatie. Pas na de reflectiefase volgt het proces waarin initiatiefnemers per gebied samen met Amsterdammers en inwoners van buurgemeenten de participatiestappen uitwerken in een participatieplan. Na goedkeuring van het participatieplan door het college start de voorbereiding van concrete plannen en projecten inclusief benodigde onderzoeken, waaronder de milieueffectrapportage en gezondheidseffectanalyse. Pas na afronding van alle onderzoeken verleent de gemeente al dan niet toestemming voor de realisatie van de windturbines. Die besluitvorming moet voor januari 2025 afgerond zijn.

Drie producten: afwegingskader, richtlijnen voor participatie en richtlijnen voor governance (sturing)
Op dit moment ziet het college drie producten als resultaat van de reflectiefase. Deze producten worden voor besluitvorming aan de gemeenteraad voorgelegd en bieden een kader voor de verdere besluitvorming over windturbines.

1. Een *afwegingskader*: dit kader bevat informatie op stedelijk en lokaal niveau (per zoekgebied) die een rol moet spelen bij de besluitvorming over concrete locaties in de zoekgebieden. De behoeften en zorgen van bewoners maken hier deel van uit, evenals de elementen voor een goede gezondheidseffectanalyse. Dit afwegingskader moet het bestuur helpen om een zo goed mogelijke afweging te maken in het vervolgproces.

2. *Richtlijnen voor participatie:* deze richtlijnen geven aan hoe belanghebbenden ná de reflectiefase betrokken moeten worden en bevatten "spelregels" voor o.a. belanghebbenden, initiatiefnemers, gemeente en RES-partners voor het opstellen van

[2] Vertegenwoordigers van volgende organisaties hebben input geleverd: Windalarm, JongRES, bezorgde (para)medici, volkstuinen, woonbootbewoners, energie-coöperaties Amsterdam Wind, Stadsecoloog, GGD, Natuur- en Milieufederatie Noord-Holland, Spaar het Gein/ Driemond. Ook hebben volgende partnerorganisaties van de RES en medeoverheden input gegeven: buurgemeenten (Zaandam, Oostzaan, Landsmeer, Waterland, Diemen, Gooise Meren, Ronde Venen, Ouder Amstel) RES partners NHZ (Liander, Waternet, RES NHZ), Provincie NH, Haven Amsterdam, andere beleidsafdelingen gemeente Amsterdam en de stadsdelen Amsterdam Noord, Oost, Zuidoost en Nieuw-West.

een participatieplan in de projectvoorbereidingsfase en de realisatiefase. Deze richtlijnen worden gemaakt als voorbereiding op de volgende fasen.

De gemeente laat op verzoek van uw raad een evaluatie uitvoeren over de participatie tot nu toe. Dit rapport wordt apart aangeboden aan de raad en de inzichten uit deze evaluatie worden meegenomen in de richtlijnen voor participatie.

3. *Richtlijnen voor samenwerking en sturing:* deze richtlijnen beschrijven de rol van de gemeente en de aard van samenwerking sturing bij de ontwikkeling van windenergie. Deze richtlijnen geven informatie over de verhoudingen en afstemming tussen RES-partners en medeoverheden zoals buurgemeenten, stadsdelen, provincie en RES organisatie. En zij geven informatie over de relatie van de gemeente met de initiatiefnemers en met belanghebbenden. Ook deze richtlijnen worden gemaakt als voorbereiding op de volgende fasen.

Activiteiten in de reflectiefase
Om tot de producten als resultaat van de reflectiefase te komen, vinden er verschillende activiteiten plaats. In het najaar worden Amsterdammers, inwoners van buurgemeenten en andere belanghebbenden uitgenodigd om hieraan deel te nemen, zowel fysiek[3] als digitaal. De gemeente organiseert de volgende activiteiten:

- Een online raadpleging volgens de methodiek 'participatieve waardenevaluatie' ;
- Een onderzoek naar de leefomgeving in de verschillende zoekgebieden door middel van 'context mapping' waarmee de zoekgebieden in kaart en beeld gebracht worden;
- Verdiepende verkenningen op de thema's gezondheid, natuur en ruimtelijke kwaliteit;
- Een evaluatie van het participatieproces tot nu toe.

Alle Amsterdammers en inwoners van buurgemeenten die dat willen kunnen meepraten en input geven tijdens de activiteiten. Belangengroepen worden uitgenodigd om hun behoeftes en zorgen in te brengen. Ook is er mogelijkheid om mee te denken bij bijeenkomsten van klankbord- en begeleidingsgroepen.

Participatieve waardenevaluatie (PWE)
Kern van de reflectiefase wordt een digitale raadpleging "participatieve waardenevaluatie" (PWE). Met een raadpleging in de vorm van een PWE kan in korte tijd een brede afspiegeling van belanghebbenden worden geïnformeerd, geraadpleegd en deelgenoot gemaakt van bestuurlijke dilemma's. Door middel van deze methode worden burgers als het ware op de stoel van de bestuurder gezet. Zij ervaren zo de dillema's waar bestuurders voor staan en krijgen een overzicht van voor- en nadelen van de verschillende opties. Vervolgens krijgen ze de vraag wat zij zouden adviseren en waarom. Een soortgelijke raadpleging is onlangs op verzoek van de Tweede Kamer uitgevoerd om de mening van de Nederlandse samenleving over klimaatbeleid in kaart te brengen.[4]

[3] Indien de Corona maatregelen dit toelaten.
[4] Voor nadere informatie over een PWE (kijkduur 3 min): https://youtu.be/kdGUqK5KZFI en over de Nederlandse klimaatraadpleging https://www.tudelft.nl/tbm/pwe/case-studies/klimaatraadpleging

Onderzoek naar de leefomgeving door middel van 'context mapping'
Aanvullend op de online raadpleging voert de gemeente een onderzoek uit naar de leefomgeving in de vorm van 'context mapping'. Tijdens workshops die worden gehouden in en rond de zoekgebieden, kunnen bewoners aangeven geven hoe zij hun leefomgeving ervaren, bijvoorbeeld waar zij tot rust komen of waar belangrijke speelplekken, fiets-of (hard)looproutes zijn. In de onderzoeksmethodiek ligt de nadruk op beelden. Het onderzoek is laagdrempelig en intuitief, en daardoor toegankelijk voor alle bevolkingsgroepen. Met deze methode wordt heel lokale informatie verkregen. Inzichten vanuit de beleving van de bewoners in en rond de zoekgebieden worden in kaart gebracht, zodat daarmee rekening kan worden gehouden bij de ontwikkeling van windenergie.

Thematische verkenningen gezondheidseffectanalyse, natuur en ruimtelijke kwaliteit
In de RES 1.0 NHZ is afgesproken dat Amsterdam bij de beoordeling van locaties voor windenergie een gezondheidseffectanalyse[5] uitvoert. Tijdens de reflectiefase wordt een commissie van gezondheidsexperts samengesteld met o.a. een vertegenwoordiger van de GGD/ RIVM[6], van de medici die eerder hun zorgen hebben geuit en van de energiecoöperaties. Deze expertgroep met een beperkt aantal leden wordt voorgezeten door een onafhankelijke voorzitter. Een begeleidingsgroep kan onderwerpen aandragen en vragen stellen. De expertgroep geeft antwoord op de vragen en stelt een advies vast hoe effecten op gezondheid en welzijn rond een mogelijke locatie in beeld moeten worden gebracht en afgewogen.

Daarnaast zijn effecten op natuur en ruimtelijke kwaliteit belangrijke criteria voor de afweging van locaties. Voor natuur wordt tijdens de reflectiefase aanvullend op de 'Quickscan natuur en landschap'[7] in beeld gebracht welke elementen onderdeel moeten zijn van de milieueffectrapportage. De lijst met elementen wordt in samenspraak met belanghebbenden opgesteld. Dit kan vervolgens worden gebruikt als startpunt voor de inhoud van een milieueffectrapportage bij windturbineprojecten in Amsterdam. De milieueffectrapportage is verplicht bij elk windturbineproject conform motie 035.21.van het raadslid Kreuger.

Om ruimtelijke kwaliteit goed in het afwegingskader mee te laten wegen, stelt de gemeente samen met ruimtelijke experts van o.a. de provincie een ruimtelijk kwaliteitskader op. Mogelijke ruimtelijke effecten van de inpassing worden in 3D beelden gevisualiseerd. Daarbij wordt het ruimtelijke effect zowel stedenbouwkundig als landschappelijk benaderd. Ook in dit traject wordt samengewerkt met belanghebbenden zodat hun zorgen en behoeftes in de uiteindelijke afweging mee kunnen worden genomen.

[5] Gezondheidseffectanalyse is de Nederlandstalige benoeming van een Health Impact Assessment, zoals toegelicht in een brief aan uw raad op 20 april j.l..
[6] In samenwerking met het landelijk expertisepunt 'Gezondheid en windturbines' van het RIVM.
[7] https://amsterdam.raadsinformatie.nl/document/9731690/1#search=%22quickscan%20ecologisch%22

Evaluatie van het participatietraject tot nu toe
Onderdeel van de reflectiefase is een evaluatie van het doorlopen participatieproces in Amsterdam tot aan de RES 1.0. Deze evaluatie wordt uitgevoerd door onderzoekers van Universiteit Leiden. De evaluatie gaat o.a. in op het ontwerp van het participatieproces, de kwaliteit ervan en de interacties tijdens de participatie. Belanghebbenden geven feedback op de onderzoeksopzet. De lessen en aanbevelingen die uit deze evaluatie volgen zijn input voor de richtlijnen voor participatie in de vervolgfasen. Dit is conform motie 073.21 van het raadslid Kiliç en conform motie 043.21 van de raadsleden Kreuger en Boomsma.

Reflectiefase als gezamenlijk proces met klankbord- en begeleidingsgroepen
De gemeente constateert dat de behoefte bij bewoners en belanghebbenden om mee te praten en mee te doen groot is. Daarom worden zij bij de reflectiefase intensief betrokken. De verschillende onderdelen van de reflectiefase worden van input voorzien door een aantal klankbord- en begeleidingsgroepen:

- Een stedelijke klankbordgroep, waarin belanghebbenden die op stedelijk niveau georganiseerd zijn zitting kunnen krijgen;
- Vier lokale klankbordgroepen, waar belanghebbenden die vooral een lokaal (per zoekgebied verschillend) belang hebben zitting kunnen krijgen, en waar ook ruimte is voor de inbreng van inwoners uit buurgemeenten;
- Thematische begeleidingsgroepen op de onderwerpen gezondheid, natuur en ruimtelijke kwaliteit.

Deze groepen staan niet in hiërarchische verhouding tot elkaar, maar worden zo vormgegeven dat zoveel mogelijk betrokken organisaties op de juiste plek hun input kunnen geven. Voor het maken van de selectie van deelnemers voor deze groepen geeft het Nederlands Platform Burgerparticipatie Overheidsbeleid (NBPO) advies. Het NBPO is opgericht met het doel om burgerparticipatie te bevorderen bij plannen en projecten die gevolgen hebben voor de kwaliteit van de woon- en werkomgeving van bewoners.

Brede uitnodiging en begeleiding door deskundigen
Er wordt breed en toegankelijk uitgenodigd voor de activiteiten en klankbordgroepen. Naast lokale belanghebbenden worden de buurgemeenten, RES-partners, de provincie, waterschappen en Liander betrokken. Deskundigen en kennisinstellingen zoals het RIVM, de TU Delft en de GGD helpen bij de uitvoering van de activiteiten.

Aandringen op gezamenlijke dialoog duurzame elektriciteit door het Rijk
Over nut en noodzaak van wind op land en de kaders van de RES bestaat veel onrust en verschil van mening. De regie over deze vraag van nut- en noodzaak wordt landelijk opgepakt. Nationaal Programma RES en het ministerie van Economische Zaken en Klimaat (EZK) zijn momenteel in gesprek om de vragen en zorgen over nut en noodzaak van wind op land nationaal goed te beleggen. Binnenkort start een verkenning naar een mogelijke dialoogtafel hierover. Amsterdam zal samen met de energieregio NHZ blijven aandringen dat dit gesprek plaats vindt parallel aan de Amsterdamse reflectiefase.

Communicatie versterken
De wijze waarop de gemeente communiceert zal aansluiten bij de opzet van de reflectiefase.

De communicatieactiviteiten lopen in de komende fase langs drie lijnen:
1) Zoveel en divers mogelijk mensen uitnodigen en betrekken bij het traject. We hanteren hierbij een buurtgerichte aanpak met o.a. bewonersbrieven, lokale media, fysieke en digitale uitnodigingen.
2) Het effect van windturbines op de omgeving inzichtelijk maken door visualisaties.
3) Het doorlopend informeren over alle stappen, onderzoeken, onderzoeksresultaten en feiten die in deze fase relevant zijn. Dit doen we o.a. door het gebruik van de website van de gemeente, nieuwsbrieven, nieuwsberichten en, indien mogelijk, fysieke bijeenkomsten.

We werken hierin nauw samen met de stadsdelen en buurgemeenten.

Planning
De reflectiefase vindt plaats in het najaar van 2021. Ik verwacht binnenkort de reflectiefase officieel te starten. Begin volgend jaar zal ik resultaten aan u voorleggen.

Parallel zal Amsterdam meewerken bij het opstellen van een regionaal uitvoeringsprogramma door de energieregio NHZ. Verder zal worden bekeken hoe de RES te integreren in de omgevingsinstrumenten die volgen uit de Omgevingsvisie Amsterdam 2050. In beide trajecten moeten afspraken uit de reflectiefase ook een plek krijgen.

Consequenties door de uitspraak van de Raad van State over milieubeoordeling voor windturbinenormen[8]
De Raad van State heeft zich op 30 juni jl. uitgesproken over de algemene regels voor windturbines (o.a. over geluid en slagschaduw). Regels die vastgelegd zijn in het Activiteitenbesluit en de Activiteitenregeling mogen niet meer gebruikt worden bij het vaststellen van bestemmingsplannen en het verlenen van omgevingsvergunningen voor windparken. Het Rijk had voor deze regels een planmilieueffectrapport (plan-mer) moeten maken. Het Rijk heeft na de uitspraak van de RvS aangegeven alsnog een plan-mer te gaan maken en verwacht hier 1,5 á 2 jaar over te doen.[9] Voor de nieuwe zoekgebieden voor windenergie die in de RES 1.0 vastgelegd zijn, is vergunningverlening naar verwachting pas na deze termijn aan de orde. De gemeente gaat daarom door met het RES-traject en de reflectiefase.

Voor de kansrijke en wenselijke zoekgebieden uit de windvisie 2012 die vooroplopen in het proces heeft de uitspraak van de Raad van State consequenties. De Raad van State en het Rijk hebben aangegeven dat totdat er nieuwe algemene regels in Nederland zijn er wel nieuwe windturbineparken kunnen worden gerealiseerd. Overheden moeten voor die nieuwe windturbineparken dan zelf afwegen en onderbouwen welk milieubeschermingsniveau zij aanvaardbaar vinden. Naar verwachting zijn er in Amsterdam eigen gemotiveerde normen nodig

[8] https://www.raadvanstate.nl/actueel/nieuws/@125920/milieubeoordeling-voor-windturbinenormen/
[9] https://www.rijksoverheid.nl/documenten/kamerstukken/2021/07/06/kamerbrief-over-de-gevolgen-van-de-uitspraak-van-de-raad-van-state-over-de-milieubeoordeling-voor-windturbinenormen

voor de vier nieuwe windturbines op de rioolwaterzuiveringsinstallatie in Westpoort en voor de nieuwe windturbine(s) in het gebied Noorder IJ-plas / Cornelis Douwesterrein.

De gemeente Amsterdam gaat evenals andere overheden (zoals in Delfzijl en Oss) aan de slag met eigen normen voor windparken, totdat er nieuwe algemene regels voor windparken in Nederland zijn. Bewoners en belanghebbenden worden nog steeds beschermd tegen hinder. De onderbouwing van de normen moet, conform de uitspraak van de rechter, actueel, deugdelijk, op zichzelf staand en op de aan de orde zijnde situatie toegesneden zijn.

Het beleid in Amsterdam om voor iedere windturbine of windpark een milieueffectrapportage en gezondheidseffectanalyse uit te voeren helpt bij een dergelijke onderbouwing. De inzichten uit de reflectiefase worden hierbij zoveel mogelijk meegenomen, maar zijn hierbij niet voorwaardelijk. Het Rijk en het nationaal programma RES hebben aangegeven de bevoegde gezagen, gemeenten en provincies, te ondersteunen bij het motiveren van de besluiten.[10] [11]

Tot slot
We nemen als stad onze verantwoordelijkheid én verkennen nieuwe wegen om de Amsterdammer en andere belanghebbenden zo goed mogelijk te betrekken bij het RES traject. Het college wil toekomstige generaties een duurzame en leefbare toekomst bieden. Het college wil de gestelde ambities in de Regionale Energiestrategie (RES) daarom zo spoedig mogelijk realiseren om klimaatverandering tegen te gaan. Na afronding van de reflectiefase blijven we een zorgvuldig proces voeren om onze ambities waar te maken.

Ik kijk uit naar de samenwerking met uw raad in de reflectiefase gedurende dit najaar.

Met vriendelijke groet,
Namens het college van burgemeester en wethouders van de gemeente Amsterdam,



Marieke van Doorninck
Wethouder Ruimtelijke Ontwikkeling en Duurzaamheid

[10] https://www.rijksoverheid.nl/documenten/kamerstukken/2021/07/06/kamerbrief-over-de-gevolgen-van-de-uitspraak-van-de-raad-van-state-over-de-milieubeoordeling-voor-windturbinenormen
https://www.infomil.nl/onderwerpen/integrale/uitspraak-raad-state/gevolgen-raad-state-uitspraak-windturbineparken/uitspraak-raad-state/

[11] https://www.regionale-energiestrategie.nl/Nieuws/2007901.aspx?t=Welke-gevolgen-heeft-de-uitspraak-Raad-van-State-over-windmolenparken

Agenda werkgroep RES NHZ dd 13 september 2021

1. Opening & mededelingen
   - Ter informatie, ingekomen stuk (zie bijlage) uit Amsterdam.
     kopie van de raadsinformatiebrief d.d. 7 september 2021 over de reflectiefase RES. Met deze brief informeert het college van B&W van Amsterdam de gemeenteraad van Amsterdam over de invulling en het proces van deze fase.

2. Presentatie onderzoek restwarmte industrie door OD NZKG door [redacted]

3. Uitvoeringsprogramma
   - Stavaza Uitvoeringstafels

Uitvoeringstafel	Datum	tijd
Publiekscommunicatie (nieuw narratief)	20 sept.	12.00-13.30
RSW	21 sept.	09.30-11.30
Monitoring	22 sept.	13.00-15.00
Zon op Dak	27 sept.	13.00-15.00
Participatie	28 sept.	09.30-11.30
Kennisdelen & Ontwikkelen	29 sept.	09.00-12.00
Opwek op land(of water)/ Zon op parkeerplaatsen	30 sept.	14.30-16.30
Proces naar RES 2.0 (incl. procescommunicatie)	5 okt.	10.00-12.00

4. Voorbereiding agenda stuurgroep
   In bijlage concept-agenda

5. Communicatie; stavaza

6. Wvttk en afsluiting

Naam overleg	Stuurgroep RES Noord-Holland Zuid	**Uw contactpersoon**	
Locatie	Digitaal	dhr [redacted]	
		BEL/IOT	
Datum	24 september 2021		
Tijdstip	begin: 10:00 eind: 12:00	Telefoonnummer +3123[redacted]	
		berkhoutm@noord-holland.nl	

Agenda

Agendapunten

1. **Opening en mededelingen**
   - Stavaza evaluatie communicatie en participatie RES proces
   - Lobbybrief Tweede kamer (bijlage)

2. **Gevolgen uitspraak Raad van State over windturbines**
   door [redacted]

3. **Analyse en acties besluitvorming over RES 1.0**
   Er zijn amendementen en moties ingediend bij de besluitvorming van de RES 1.0. 'Hoe nu verder'? [redacted] licht toe.

4. **Uitvoeringsprogramma**
   - Voortgang uitvoering:
     Voorgesteld wordt om per deelregio een plan te maken voor de korte termijn, voor de verdere uitwerking van de zoekgebieden. Het Service Punt Duurzame Energie en de Participatie Coalitie NH kunnen gemeenten ondersteuning bieden.
   - Uitvoeringstafels:
     Stavaza middels presentatie over de planning, de onderwerpen en aanpak. De uitvoeringstafels leveren input voor het uitvoeringsprogramma.

5. **Rondvraag en sluiting**

- *Vragen aan werkgroep (om mogelijk ook te stellen aan stuurgroep):*
  - *Mening over de verschillende vormen van het uitvoeringsprogramma?*

- *Is het wenselijk om een uitvoeringsagenda per deelregio te maken?*
- *Zijn er aandachtspunten in de besluitvorming? (Bijv. betrokkenheid volksvertegenwoordigers)*
- *Wat te doen als er in december geen duidelijkheid is over een Rijksbijdrage (voor RES en voor uitvoeringslasten Klimaat)*
- *Zijn er aandachtspunten voor de governance van de RES: volstaat deze nog voor de uitvoeringsfase?*
- *Welke beelden heeft de Stuurgroep bij monitoring? Wat doen we met de uitkomsten? Op basis waarvan bepalen we met elkaar 'dat we op koers zijn'? Wat is daarvoor nodig? (bijv. aan de hand van een actie-agenda, of een 2 jaarlijkse doelstelling)*

[redacted]

Van: [redacted]
Verzonden: dinsdag 7 september 2021 18:55
Aan: [redacted]
CC: [redacted]
Onderwerp: Re: RES/Wind Reflectiefase & Communicatie 8/9

Beste allen,

Morgen lopen we samen door de activiteiten van de reflectiefase en de communicatie die daar aan is verbonden. We bespreken de communicatie rond:

- de raadsbrief/procesbrief
- de stedelijke klankbordgroepen
- de lokale klankbordgroepen
- de expert en begeleidingsgroepen
- de Participatieve Waarde Evaluatie
- het leefomgevingsonderzoek
- de evaluatie

verder bespreken we de inzet van de middelen:

- verschillende infographics
- stadskrant
- explainervideo youtube

Het gaat in deze dus over wat er aan komt wat betreft activiteiten en waar we nu aan werken wat betreft communicatie. Het zou fijn zijn om ook nog een keer een meer strategische sessie te doen en samen te kijken naar hoe we bepaalde communicatiedoelen nog beter kunnen aanpakken. Daar is op dit moment geen tijd voor en de behoefte ligt op dit moment vooral bij het zorgen dat iedereen weet wat er aan komt en (ongeveer) wanneer, en dit duidelijk op een rij te hebben.

Tot morgen

groet [redacted]

Van: [redacted]
Verzonden: donderdag 2 september 2021 16:03
Aan: [redacted]
CC: [redacted]
Onderwerp: RES/Wind Reflectiefase & Communicatie 8/9
Wanneer: woensdag 8 september 2021 10:00-11:30.
Waar: via MS Teams (zie link in notitie)

RD 2/9/21

[Link naar de virtuele MS Teams ruimte]

Deze is afspraak stond eerst voor vrijdag 3 sept gepland.

Namens team RES/Wind plan ik dit extra overleg in over de Reflectiefase RES/Wind & communicatie

Onderwerpen communicatie &:

- Indeling informatie over proces
- Transparantie
- Raadsbrief / [website / Q+A / infografic]
- Uitleggen klankbord en werkgroepen (wat is de context)
- Contextmapping

Etc.

[redacted]
(project) secretaresse team RES/Wind
Team Advies, Dienstverlening & Ondersteuning
Afdeling Duurzaamheid
Gemeente Amsterdam
M +31 06[redacted]
E-mail [redacted]@amsterdam.nl
Weesperplein 8, 1018 XA Amsterdam
Postbus 2758, 1000 CT Amsterdam
werkdagen: ma, di, woe, do

[redacted]

Van: [redacted]
Verzonden: dinsdag 7 september 2021 15:51
Aan: [redacted]
Onderwerp: RE: Rondvraagpunt Nijssen VVD

Ik had [redacted] separaat ook gemaild, was m inderdaad vergeten te cc-en. ;)

Van: [redacted]@amsterdam.nl>
Verzonden: dinsdag 7 september 2021 15:51
Aan: [redacted]@amsterdam.nl>
CC: [redacted]@amsterdam.nl>
Onderwerp: FW: Rondvraagpunt Nijssen VVD

Hi [redacted] ik zag dat jij er niet bij stond.
Groet, [redacted]

[redacted]
Coördinator RES Amsterdam
Programmateam Amsterdam Klimaatneutraal (AKN)
Gemeente Amsterdam
+31 6 [redacted]

Van [redacted]@amsterdam.nl>
Verzonden: dinsdag 7 september 2021 15:49
Aan: [redacted]@amsterdam.nl>
CC: [redacted]@amsterdam.nl>; [redacted]@amsterdam.nl>
Onderwerp: Rondvraagpunt Nijssen VVD

Hi [redacted]

Hierbij de korte annotatie.

Met vriendelijke groet,

[redacted]

Team Bedrijven, Energiebronnen en Infrastructuur (BEI)
Ruimte & Duurzaamheid

Gemeente Amsterdam

T + 31 6 [redacted]

Werkdagen: ma, di, wo, do

Volg ons via
www.facebook.com/duurzaam020
www.twitter.com/duurzaam020
Nieuwsbrief duurzaam020

Van: [redacted]@amsterdam.nl>
Verzonden: dinsdag 7 september 2021 9:25
Aan: [redacted]@amsterdam.nl>; [redacted]@amsterdam.nl>
Onderwerp: Fwd: Rondvraagpunt Nijssen VVD

Ter info, groet, [redacted]

Outlook voor iOS downloaden

Van: [redacted]@amsterdam.nl>
Verzonden: Tuesday, September 7, 2021 8:46:06 AM
Aan: [redacted]@amsterdam.nl>; [redacted]@amsterdam.nl>; [redacted]@amsterdam.nl>
Onderwerp: Rondvraagpunt Nijssen VVD

Hoi [redacted]
Graag voor einde middag korte annotatie aanleveren op dit rondvraagpunt VVD voor FED. Geen sprake van uiteraard dat klankbordgroep gepauzeerd is door vragen VVD.

FED
Rondvraag over status reflectiefase windmolens, en dat ik gehoord heb nav onze SVs dat de stedelijke klankbordgroep gepauseerd is

Verstuurd vanaf mijn iPhone

[redacted]

Van: [redacted]
Verzonden: woensdag 15 september 2021 14:44
Aan: [redacted]; [redacted]; [redacted] [redacted]
Onderwerp: RE: schema reflectiefase
Bijlagen: REF20210915.pdf

Categorieën: belangrijk

Hierbij de aangepaste tekening.

Met vriendelijke groet,

[redacted]
Senior adviseur structurering en planning
Projectmanagementbureau

Gemeente Amsterdam

T 06 [redacted]
[redacted]@amsterdam.nl

Weesperstraat 432, 1018 DN Amsterdam
www.amsterdam.nl

Aanwezig: ma, di, do

Van: [redacted]@amsterdam.nl>
Verzonden: dinsdag 14 september 2021 22:07
Aan: [redacted]@amsterdam.nl>; [redacted]@amsterdam.nl>; [redacted] [redacted]i@amsterdam.nl>; [redacted]@amsterdam.nl>
Onderwerp: RE: schema reflectiefase

Hi [redacted] graag nog een spoor Uitvoeringsprogramma RES NHZ toevoegen.

Ik heb ondertussen data:
**Planning gesprekken over vormen/raamwerk van het UP:*

- *13 sept/27 sept: Werkgroep RES NHZ*
- 23 sept: Werkgroep RES NHZ XL
- *24 sept/29 okt: Stuurgroep RES NHZ*
- *26 nov. SG XXL definitief akkoord op uitvoeringsprogramma (onder voorbehoud)*

Daarna aanleveren voor college. En TK aan raad.

De werkzaamheden regionaal uitvoeringsprogramma lopen dus nu door tot eind oktober, dan afstemming en akkoord.
Dank alvast!
[redacted]

[redacted]
Coördinator RES Amsterdam
Programmateam Amsterdam Klimaatneutraal (AKN)
Gemeente Amsterdam
+31 6 [redacted]

Van: [redacted]@amsterdam.nl>
Verzonden: dinsdag 14 september 2021 15:43
Aan: [redacted]@amsterdam.nl>; [redacted]@amsterdam.nl>; [redacted]@amsterdam.nl>; [redacted]@amsterdam.nl>
Onderwerp: schema reflectiefase

Beste allemaal,

Hierbij het aangepaste schema. Ik kan hier morgenochtend aan verder werken, al het commentaar dat ik nog krijg kan ik dan verwerken. Kan wat mij betreft telefonisch of per mail.

Met vriendelijke groet,

[redacted]
Senior adviseur structurering en planning
Projectmanagementbureau

Gemeente Amsterdam

T 06[redacted]
[redacted]@amsterdam.nl

Weesperstraat 432, 1018 DN Amsterdam
www.amsterdam.nl

Aanwezig: ma, di, do

Gemeente Amsterdam

Regionale Energiestrategie - reflectiefase

15-09-2021 v 0.03, [redacted], PMB
[redacted]@amsterdam.nl
REF20210915.vsd

CONCEPT

1-9-2021 | 1-10-2021 | 1-11-2021 | 1-12-2021 | 1-1-2022 | 1-2-2022 | 1-3-2022 | 1-4-2022 | 1-5-2022 | 1-6-2022

PWE
- Vraagstelling ophalen en verdiepen
- Ontwerpen en inrichten PWE
- Testen en feedback
- Werven deelnemers
- PWE Live
- Analyses
- Presen-taties
- Rapport

Evaluatie
- Evaluatie participatietraject

Context mapping
(Etnografisch onderzoek)
- Voorbereiden sessies
- Uitnodigen deelnemers
- Sessies lokaal

Gezondheid
- Verkenning
- Advies gezondheidseffectanalyse
- Gezondheids-effectanalyse

Natuur
- Verkenning
- Advies natuuronderzoeken
- NRD
- MER

Ruimte
- Verkenning
- Advies Ruimtelijke afweging

Samenwerking

Besluitvorming
- College, 21 dec
- Raadsbesluit Afwegingskader, richtlijnen participatie en samenwerking

Uitvoerings-programma RES NHZ
- Werk-groep XL, 23 sept
- Werk-groep, 27 sept.
- Stuur-groep, 24 sept.
- Stuur-groep, 29 okt.
- Stuur-groep XXL, 26 nov.
- College, 21 dec
- Cie (t.k.)
- Raad (t.k.)

Raamwerk afwegingskader

Stand van zaken/tussenrapportage

Afwegingskader

Richtlijnen participatie

Richtlijnen samenwerking en sturing

Produkten voor besluitvorming

Participatie

[redacted]

Van: [redacted]
Verzonden: woensdag 15 september 2021 8:54
Aan: [redacted]; [redacted]
Onderwerp: Re: sheet verkenning ruimte

Goedemorgen [redacted] en [redacted]

In ging er vanuit dat onze drie themastudies input geven op hetzelfde overkoepelende document, dus had deze niet aangepast. Advies vanuit ruimte op RES Reflectiefase en rol PWE en KBG's misschien als input wellicht toevoegen? Hoor graag wat jouw aanvullingen zijn.

Indien aan te passen, dan moet slide in de presentatie ook vervangen worden, want die zit ook in het einde verwerkt als jpg.

@[redacted]
Indien sheet en presentatie aangepast en akkoord, dan graag bellen, dan zorg ik dat deze naar [redacted] gestuurd wordt.

Groet, [redacted]

Outlook voor iOS downloaden

Van: [redacted]@amsterdam.nl>
Verzonden: Tuesday, September 14, 2021 9:28:03 PM
Aan: [redacted]@amsterdam.nl>
CC: [redacted]@amsterdam.nl>
Onderwerp: RE: sheet verkenning ruimte

Dankjewel!
Nog een aanvullende vraag: ben je zeker dat je een ruimtelijk kwaliteitskader als onderdeel van een mer notitie/ afbakening van een mer onderzoek wilt/ moet neerleggen? Daarop wordt met NRD bedoeld. Ik ken de context onvoldoende… (Notitie Reikwijdte en Detailniveau)

[redacted]
Coördinator RES Amsterdam
Programmateam Amsterdam Klimaatneutraal (AKN)
Gemeente Amsterdam
+31 6[redacted]

Van: [redacted]@amsterdam.nl>
Verzonden: dinsdag 14 september 2021 17:21
Aan: [redacted]@amsterdam.nl>
CC: [redacted]@amsterdam.nl>
Onderwerp: RE: sheet verkenning ruimte

En de ingevulde versie.
Groet, [redacted]

Van: [redacted]@amsterdam.nl>
Verzonden: dinsdag 14 september 2021 17:13

Aan: [redacted]@amsterdam.nl>
Onderwerp: sheet verkenning ruimte
Hi [redacted] ik heb een voorzet gedaan op basis van [redacted] Vul jij aan ajb? Vooral wat aan de rechterkant bij product moet staan.
Groet, [redacted]

[redacted]

Van: [redacted]
Verzonden: woensdag 15 september 2021 12:43
Aan: [redacted]
CC: [redacted]
Onderwerp: RE: Technische sessie Buiteneiland 21 sept: aanmeldingen

Hoi,
Er is nog een andere complicatie: er staat op datzelfde tijdstip nog een TB gepland van de cie FED, maar die bestaat voor het overgrote deel uit dezelfde leden.
Kun je ook even met [redacted] afstemmen hoeveel aanmeldingen daar zijn?
Alletwee laten doorgaan op dat tijdstip is net handig.

[redacted]

Van: [redacted]@amsterdam.nl>
Verzonden: woensdag 15 september 2021 11:42
Aan: [redacted]@amsterdam.nl>
CC: [redacted]@amsterdam.nl>; [redacted]@amsterdam.nl>
Onderwerp: Technische sessie Buiteneiland 21 sept: aanmeldingen

Hi [redacted]

Heb ook al een voicemail achter gelaten, maar misschien is een mail handiger.
We hebben tot nu toe één aanmelding binnen voor de technische sessie Buiteneiland van 21 sept (Partij van de Dieren).
[redacted] gaf mij als tip dat jij vandaag bij de raadsvergadering misschien even bij de verschillende woordvoerders/fracties kan peilen of er nog meer interesse is, en kan laten weten dat ze zich kunnen aanmelden bij [redacted] [redacted]@amsterdam.nl) .

Heb je daar tijd voor en zou je dat voor ons willen doen?

(reactie graag ook naar [redacted] en [redacted] sturen (zie cc) ivm mijn vakantie)

Alvast bedankt!!

Met vriendelijke groet,

[redacted]
Assistent projectmanager Buiteneiland
Projectmanagementbureau

Gemeente Amsterdam

06 [redacted]
[redacted]@amsterdam.nl

Weesperplein 8, 1018 XA Amsterdam
Werkdagen: ma, di, wo en do

[redacted]

Van: [redacted]
Verzonden: woensdag 15 september 2021 11:06
Aan: [redacted]
Onderwerp: RE: Technische Sessie Reflectiefase Windenergie in Amsterdam (19:00-21:00)

Dit is nu tegelijk met technische sessie Buiteneiland, dat is wel hoogst ongelukkig
-----Oorspronkelijke afspraak-----
Van: [redacted]@amsterdam.nl> **Namens** [redacted]
Verzonden: woensdag 15 september 2021 11:05
Aan: [redacted]; Bestuurszaken R&D; [redacted]
Onderwerp: Technische Sessie Reflectiefase Windenergie in Amsterdam (19:00-21:00)
Tijd: dinsdag 21 september 2021 19:00-21:00 (UTC+01:00) Amsterdam, Berlijn, Bern, Rome, Stockholm, Wenen.
Locatie: via MS Teams (zie link in notitie)

Via deze link kom je in de virtuele MS Teams ruimte die is aangemaakt.

[Link naar de virtuele MS Teams ruimte]

Uitnodiging technische sessie over de Reflectiefase Windenergie in Amsterdam.
dinsdag 21 september 2021 (19.00 – 21.00 uur) - online via MS Teams

Op 27 mei jl. heeft de gemeenteraad ingestemd met de Regionale Energiestrategie 1.0 Noord-Holland Zuid (RES 1.0 NHZ) en kennisgenomen van het instellen van een **Reflectiefase** om tegemoet te komen aan de brede behoefte om mee te doen en te denken over de komst van windturbines in Amsterdam.
De reflectiefase heeft als doel om te luisteren naar de verschillende zorgen over en behoeften voor de komst van windenergie in Amsterdam van een brede groep belanghebbenden. Deze worden geïnventariseerd, vastgelegd en hanteerbaar gemaakt voor de gemeenteraad. Ook de gezondheidseffectanalyse wordt verder vorm gegeven.
In de raadsinformatiebrief van 7 september 2021 zijn de uitkomsten van gesprekken met partners en belanghebbenden over de aanpak en inhoud van de reflectiefase verwerkt en is de aanpak van de reflectiefase toegelicht.
Op **21 september (19:00-21:00 uur)** organiseren we voor u een technische sessie over de reflectiefase.
Er wordt informatie gegeven over het proces van windenergie in relatie tot de reflectiefase, over welke activiteiten er plaats vinden tijdens de reflectiefase, op welke manier alle Amsterdammers, bewoners van buurgemeenten en andere belanghebbende eraan kunnen bijdragen en hoe de resultaten van de activiteiten worden verwerkt.
We nodigen u van harte uit om aanwezig te zijn en uw vragen te stellen.
Programma:
19.00 - start met toelichting op de van de reflectiefase en de activiteiten,
ca. 19: 30/ 19:45 gelegenheid voor vragen en nadere toelichting.
20:30/ 21:00 afronding.

Aanmelden
Via deze link Ja, deelname technische sessie 21 september 2021 kunt u zich aanmelden. We horen daarbij graag alvast of u specifieke vragen heeft, dan kunnen we die vast voorbereiden.

De bijeenkomst zal online plaatsvinden in MS Teams. Als u zich heeft opgegeven, ontvangt u de MS TEAMS link **op de dag** van de bijeenkomst.

Graag tot ziens!

[redacted]

Coördinator RES Amsterdam
Regionale Energie Strategie (RES) Amsterdam

[redacted]

Van: [redacted]
Verzonden: dinsdag 7 september 2021 12:45
Aan: [redacted]
CC: [redacted]
Onderwerp: Re: tweede versie Q&A
Bijlagen: QenA reflectiefase.docx

ok nu met bijlage...

Van: [redacted]
Verzonden: dinsdag 7 september 2021 12:44:31
Aan: [redacted]
CC: [redacted]
Onderwerp: tweede versie Q&A

Tweede versie. Graag jullie aanvullingen en eventuele correcties.

@[redacted] expertgroep natuur en milieu
@[redacted] Expertgroep leefomgeving en ruimte
@[redacted] expertgroep gezondheid

Verder heb ik nog geen goed antwoord op de vraag over de ambassadeursrol van de deelnemers:

Ik zit niet in een klankbordgroep, maar wil wel iets inbrengen over een van de zoekgebieden of over een van de thema's gezondheid, natuur en/of leefomgeving. Bij wie kan ik terecht?
Een aantal deelnemers van de klankbordgroepen fungeert als aanspreekpunt voor bepaalde thema's. Als u bijvoorbeeld iets wil inbrengen over gezondheid, kunt u terecht bij een van de deelnemers van de themagroep gezondheid. Die kan uw mening of opmerkingen dan inbrengen in de klankbordgroep.
Hoe weet je wie je moet hebben? We kunnen die personen en hun contactgegevens toch niet openbaar maken??

Wat is een afwegingskader?
Een afwegingskader is een verzameling informatie waar in een later stadium rekening mee gehouden moet worden om een beslissing te nemen over concrete locaties voor windenergie. Het kan gaan om informatie over gezondheid, effecten op natuur en milieu, maar ook om meningen en argumenten die voortkomen uit de verschillende onderzoeken.

Welke klankbordgroepen zijn er en wie zitten er in deze klankbordgroepen?

- **Stedelijke klankbordgroep**
  Er is een stedelijke klankbordgroep die input geeft op stedelijke activiteiten zoals een raadpleging onder bewoners en belanghebbenden en een evaluatie van het participatieproces.

  In de stedelijke klankbordgroep zitten bewoners en vertegenwoordigers van organisaties die op stedelijk niveau betrokken zijn bij het proces. Dat kunnen ook organisaties zijn die geen relatie hebben met de zoekgebieden zelf.

- **Lokale klankbordgroepen**
  Per zoekgebied wordt een lokale klankbordgroep samengesteld. Hier worden issues besproken die direct te maken hebben met het betreffende zoekgebied. Wat speelt er in dit zoekgebied, worden relevante bewoners en groepen gehoord, hoe kunne we hen het beste bereiken etc. Ook geven de lokale klankbordgroepen input op lokale activiteiten zoals het leefomgevingsonderzoek.

  In de lokale klankbordgroepen zitten bewoners en vertegenwoordigers van lokale organisaties zoals bewonersverenigingen, lokale natuurorganisaties en/of volkstuinverenigingen.

- **Expertgroep gezondheid**
  Er is een expertgroep die gaat over gezondheid. Hier worden verschillende perspectieven op mogelijke gezondheidseffecten van windmolens besproken.

  In de expertgroep gezondheid zitten artsen en experts die onderzoek hebben gedaan naar de effecten van windmolens op de gezondheid en/of zich zorgen maken over de gezondheidseffecten van windmolens.
  De gemeente vind het heel belangrijk dat in de expertgroep gezondheid in ieder geval een vertegenwoordiger deelneemt van de GGD/RIVM, de bezorgde medici die een raadsadres over dit onderwerp hebben ingestuurd, Windalarm, en van de energiecoöperaties.

- **Expertgroep natuur en milieu**
  Er is een expertgroep die gaat over natuur en milieu. Hierin worden mogelijke effecten van windmolens op flora en fauna besproken.

  In de expertgroep natuur en milieu zitten vertegenwoordigers van natuur- en milieuorganisaties en experts op het gebied van flora en fauna.

Met opmerkingen [redacted] Check [redacted]

Met opmerkingen [redacted] Check [redacted]

- **Expertgroep leefomgeving en ruimte**
  Er is een expertgroep die gaat over leefomgeving en ruimte. Hierin worden effecten van windmolens en hoe deze al dan niet passen in een bepaalde omgeving besproken. En andersom: hoe de omgeving de locatie voor het plaatsen van een windmolen kan beïnvloeden. Mogelijke ruimtelijke effecten van de inpassing worden in 3D beelden gevisualiseerd.

  In de expertgroep leefomgeving en ruimte zitten experts van Ruimtelijke Ontwikkeling van de gemeente Amsterdam, maar ook van de Provincie Noord Holland en …….
  Ook in deze groep wordt samengewerkt met belanghebbenden zodat hun zorgen en behoeftes in de uiteindelijke afweging mee kunnen worden genomen.

- **Thematische Begeleidingsgroepen**
  De expertgroepen gezondheid, natuur en leefomgeving worden bijgestaan door begeleidingsgroepen waarin bewoners en belanghebbenden input kunnen geven op de thema's van de expertgroepen

  De begeleidingsgroepen hebben een onafhankelijke voorzitter en bestaan om het werkbaar te houden uit een beperkt aantal leden. De expertgroepen worden van input en vragen voorzien door de voorzitter van de begeleidingsgroepen.

  De bedoeling is dat de expertgroep de input en vragen van de begeleidingsgroep van een reactie voorziet in openbare verslagen of in een andersoortig openbaar werkdocument (na vaststelling door alle leden).

- **Lokale procesgroepen**
  Naast de lokale klankbordgroepen worden lokale procesgroepen samengesteld. In de lokale procesgroepen zitten alleen medewerkers van de betrokken overheden, zoals de stadsdelen en buurgemeenten. In de lokale procesgroepen wordt de voortgang besproken van de andere groepen. Via de lokale procesgroepen worden de bestuurders in de stadsdelen en buurgemeenten op de hoogte gehouden van de stand van zaken en kan de communicatie voor deelname aan de PWE en het leefomgevingsonderzoek worden versterkt.

Bij alle klankbord- en expertgroepen is gestreefd naar een diverse samenstelling waarin verschillende perspectieven worden vertegenwoordigd.

Hoe zijn de klankbordgroepen tot stand gekomen?
De klankbordgroepen zijn samengesteld uit bewoners en vertegenwoordigers van organisaties die direct of indirect een link hebben met het RES proces in Amsterdam, op stedelijk of op lokaal niveau. Daarnaast zijn in de expertgroepen experts op het gebied van het betreffende thema gevraagd deel te nemen.
Er wordt via de nieuwsbrieven en social media opgeroepen om deel te nemen aan een van de klankbordgroepen en de andere manieren om mee te praten en denken.

Met opmerkingen [redacted] Check [redacted]

Uit alle mensen die zich hebben opgegeven stellen wij een diverse groep van 15-20 mensen samen waarin verschillende perspectieven worden vertegenwoordigd.

Een onafhankelijke organisatie, het Nederlands Platform Burgerparticipatie Overheidsbeleid, adviseert over de samenstelling van de klankbordgroepen. Er is geen hiërarchie tussen de stedelijke en lokale klankbordgroepen.

Ik zit niet in een klankbordgroep, maar wil wel iets inbrengen over een van de zoekgebieden of over een van de thema's gezondheid, natuur en/of leefomgeving. Bij wie kan ik terecht?
Een aantal deelnemers van de klankbordgroepen fungeert als aanspreekpunt voor bepaalde thema's. Als u bijvoorbeeld iets wil inbrengen over gezondheid, kunt u terecht bij een van de deelnemers van de themagroep gezondheid. Die kan uw mening of opmerkingen dan inbrengen in de klankbordgroep.
Hoe weet je wie je moet hebben? We kunnen die personen en hun contactgegevens toch niet openbaar maken??

Wat is een Participatieve Waarde Evaluatie (PWE)?
Een PWE is een manier om advies te vragen, in dit geval over het plaatsen van de windmolens. Het is geen gewone enquête, maar een vragenlijst waarbij de deelnemer als het ware op de stoel van de bestuurder wordt gezet. Zij ervaren zo de dillema's waar bestuurders voor staan en krijgen een overzicht van voor- en nadelen van de verschillende opties. Vervolgens krijgen ze de vraag wat zij zouden adviseren en waarom. Meedoen neemt ongeveer 10 tot 20 minuten in beslag.

Kijk hier naar het filmpje Wat is een PWE

Hoe kan ik meedoen aan de PWE?
Iedereen kan meedoen met de PWE, maar alleen de bewoners en ondernemers in en rond de zoekgebieden krijgen daarvoor een uitnodiging in de bus met daarop een QR code. Bewoners buiten de zoekgebieden kunnen de link naar de raadpleging tzt vinden op de website van Amsterdam, of direct via www.raadplegingwindenerie.nl (?). Wij zullen de link naar de raadpleging verder communiceren via nieuwsbrieven en social media. Verwacht wordt dat deze begin oktober online zal staan.

Wat wordt er gedaan met de resultaten van de PWE?
Alle opgehaalde informatie wordt meegegeven aan de raad. Dit kan helpen om een beter afgewogen beslissing te nemen over uiteindelijke locaties voor windmolens.
Het onderzoeksresultaat wordt onderdeel van het afwegingskader dat wordt voorgelegd aan de gemeenteraad. De gemeenteraad krijgt hierdoor inzicht in de lokale belangen en kan deze afwegen bij besluiten tijdens het vervolgproces en de uiteindelijke besluitvorming over vergunningen.

Wat is een leefomgevingsonderzoek?
Aanvullend op de Participatieve Waarde Evaluatie voert de gemeente een onderzoek uit

naar de leefomgeving in de vorm van een leefomgevingsonderzoek. Er zijn workshops in en rond de zoekgebieden waarin bewoners kunnen aangeven geven hoe zij hun leefomgeving ervaren, bijvoorbeeld waar zij tot rust komen of waar belangrijke speelplekken, fiets-of (hard)looproutes zijn. In deze onderzoeksmethode ligt de nadruk op beelden.
Het onderzoek is laagdrempelig en toegankelijk voor alle bevolkingsgroepen. Zo krijgen we heel lokale informatie. Inzichten vanuit de beleving van bewoners in en rond de zoekgebieden worden in kaart gebracht, zodat daarmee rekening kan worden gehouden bij de ontwikkeling van windenergie.

Hoe kan ik meedoen aan het leefomgevingsonderzoek?
Het leefomgevingsonderzoek vindt plaats op verschillende locaties in verschillende buurten in Amsterdam Zuidoost, Nieuw-West, Noord en Oost. De specifieke locaties worden binnenkort bekendgemaakt via (lokale) nieuwsbrieven en social media. Ook zullen er flyers worden verspreid in buurthuizen, bij sportverenigingen etc om buurtbewoners uit te nodigen voor dit onderzoek.

Wat wordt er gedaan met de resultaten van het leefomgevingsonderzoek?
Alle opgehaalde informatie wordt meegegeven aan de raad. Dit kan hun helpen om een beter afgewogen beslissing te nemen over uiteindelijke locaties voor windmolens.
Het onderzoeksresultaat wordt onderdeel van het afwegingskader dat wordt voorgelegd aan de gemeenteraad. De gemeenteraad krijgt hierdoor inzicht in de lokale belangen en kan deze afwegen bij besluiten tijdens het vervolgproces en de uiteindelijke besluitvorming over vergunningen.

Mogen inwoners van buurgemeenten ook meedoen aan de reflectiefase?
Ja, inwoners van buurgemeenten die grenzen aan de Amsterdamse zoekgebieden kunnen meedoen aan alle bovengenoemde vormen van meepraten en input leveren en zij kunnen zich op dezelfde manier hiervoor opgeven.

Waarom maken de initiatieven voor windenergie in Westpoort (op de rioolwaterzuiveringsinstallatie) en in het gebied Noorder IJ-plas / Cornelis Douwesterrein geen onderdeel uit van de reflectiefase?

Westpoort en Noorder IJ-plas / Cornelis Douwesterrein lopen vooruit op de nieuwe zoekgebieden voor windenergie in de stad. In 2012 heeft de gemeenteraad in de Windvisie vastgesteld dat dit kansrijke gebieden zijn voor windenergie. De initiatieven in deze gebieden zijn gestart op basis van dat beleid.
De vergunningverlening voor de 4 nieuwe windturbines op de rioolwaterzuiveringsinstallatie was bijna afgerond, maar heeft vertraging opgelopen door de recente uitspraak van de Raad van State over windturbineregels in Nederland [LINK naar uitspraak]. In het gebied Noorder IJ-plas / Cornelis Douwesterrein is in samenwerking met de lokale omgeving een lokaal participatieplan opgesteld. Dit plan is goedgekeurd door het college en wordt uitgevoerd [Link naar participatieplan].

[redacted]

Van: [redacted]
Verzonden: woensdag 8 september 2021 10:58
Aan: [redacted]; [redacted]
Onderwerp: RE: vraag griffier: FW: reservering 21 sept tbv technische sessie RES/Wind

Volgens mij zijn er 2 opties:

- De wethouder biedt dit in de CIE aan naar aanleiding van vragen of discussie morgen
- Raadsleden vragen zelf om een sessie.

In beide gevallen hoeft de voorzitter het nu nog niet aan te kondigen, tenzij de wethouder bij voorbaat al zegt dat ze het wil, weet jij dat al toevallig via [redacted]
Groet,
[redacted]

Van: [redacted]@amsterdam.nl>
Verzonden: woensdag 8 september 2021 10:27
Aan: [redacted]@amsterdam.nl>; [redacted]@amsterdam.nl>
Onderwerp: vraag griffier: FW: reservering 21 sept tbv technische sessie RES/Wind

Hoi [redacted] en [redacted]

Vraag van Griffier [redacted] (ik weet het antwoord niet zeker nl.), graag jullie hulp hierbij zsm:
Dan even voor de zekerheid: wil je dat de voorzitter de technische sessie al aankondigt, nagaat of hier interesse in is en de raadsleden vraagt deze te reserveren? Of wil je kijken of de commissie zelf komt met een wens voor een technische sessie?

Dank voor jullie reactie.

Ik hoor graag.
Groeten
[redacted]

Van: [redacted]@amsterdam.nl>
Verzonden: woensdag 8 september 2021 10:04
Aan [redacted]amsterdam.nl>
Onderwerp: RE: reservering 21 sept tbv technische sessie RES/Wind

Hoi [redacted]

Dan moet het inderdaad digitaal.

Dan even voor de zekerheid: wil je dat de voorzitter de technische sessie al aankondigt, nagaat of hier interesse in is en de raadsleden vraagt deze te reserveren? Of wil je kijken of de commissie zelf komt met een wens voor een technische sessie?

Met vriendelijke groet,

[redacted]
Griffier raadscommissie WIO (Werk, Inkomen, Onderwijs)
Griffier raadscommissie FED (Financiën, Economische Zaken, Duurzaamheid)
Raadsgriffie, gemeenteraad
Gemeente Amsterdam
M 06 [redacted]
[redacted]@amsterdam.nl

Van: [redacted]@amsterdam.nl>
Verzonden: dinsdag 7 september 2021 16:59
Aan: [redacted]@amsterdam.nl>
Onderwerp: RE: reservering 21 sept tbv technische sessie RES/Wind

Hoi [redacted]

Ja digitaal wordt het.
Ook mede gezien de laatste update op Tam Tam hierover.
UPDATE: aangegeven is dat de eerdergenoemde datum van 20 september te vroeg komt om de 1,5 meter maatregel en het thuiswerkadvies los te laten. Als de besmettingen versoepelingen toelaten, worden die op zaterdag 25 september doorgevoerd. Maandag 27 september is dan de eerste kantoordag waarop mogelijk het thuiswerkadvies én de 1,5 meter maatregel niet meer gelden.

Mijn team wil dus nog de commissie FED van as donderdag afwachten; voor een definitief ja of nee voor een tech. Sessie (maar men verwacht wel dat dit verzoek zal komen begrijp ik).
Indien ja, dan volgt de uitnodiging zsm na de commissievergadering.

Voorlopig tot zover.

Groeten
[redacted]

Van: [redacted]@amsterdam.nl>
Verzonden: dinsdag 7 september 2021 16:53
Aan: [redacted]@amsterdam.nl>
Onderwerp: RE: reservering 21 sept tbv technische sessie RES/Wind

Ha [redacted]

Ik neem trouwens aan dat het digitaal is? Ik zal namelijk in de commissievergadering van donderdag vragen of de voorzitter deze technische sessie wil aankondigen. Mocht de uitnodiging dan al klaar zijn, is dat natuurlijk al helemaal handig.

Met vriendelijke groet,

[redacted]
Griffier raadscommissie WIO (Werk, Inkomen, Onderwijs)
Griffier raadscommissie FED (Financiën, Economische Zaken, Duurzaamheid)
Raadsgriffie, gemeenteraad
Gemeente Amsterdam
M 06 [redacted]
[redacted]@amsterdam.nl

Van: [redacted]@amsterdam.nl>
Verzonden: maandag 6 september 2021 20:19
Aan: [redacted]@amsterdam.nl>
CC: [redacted]@amsterdam.nl>
Onderwerp: reservering 21 sept tbv technische sessie RES/Wind

Hoi [redacted]

Zoals vandaag telefonisch besproken willen we graag binnenkort een technische sessie voor raadsleden organiseren (*vooralsnog digitaal gezien de corona maatregelen*) voor het dossier "**Reflectiefase RES/Wind**".
Je gaf aan dat er nog plek is voor **dinsdag 21 september tussen 19:00-21:00 uur,** dus zoals besproken graag voor dat moment een reservering voor ons maken hiervoor.
De uitnodiging tbv de dagmail volgt zo spoedig mogelijk.

Alvast veel dank.
Met vriendelijke groet,

[redacted]

[redacted]
(project) secretaresse team RES/Wind
Team Advies, Dienstverlening & Ondersteuning
Afdeling Duurzaamheid
Gemeente Amsterdam
M +31 06 [redacted]
E-mail: [redacted]@amsterdam.nl

Weesperplein 8, 1018 XA Amsterdam
Postbus 2758, 1000 CT Amsterdam

werkdagen: ma, di, woe, do

[redacted]

Van: [redacted]@Zaanstad.nl>
Verzonden: donderdag 9 september 2021 9:11
Aan: [redacted]
Onderwerp: RE: (Gem. Adam) - Raadsinformatiebrief Reflectiefase RES d.d. 7 september 2021

Kleine vraag:

Waar zijn die 17 turbines gepland ? dat lost mogelijk de vraag op m.b.t. Noorder IJ-plas.

Groet,
[redacted]

Van: [redacted]@amsterdam.nl> **Namens** [redacted]
Verzonden: woensdag 8 september 2021 13:10
Aan: [redacted]@over-gemeenten.nl [redacted]@over-gemeenten.nl>; [redacted]@waterland.nl' [redacted]@waterland.nl>; [redacted]@landsmeer.nl' [redacted]@landsmeer.nl>; [redacted]@Zaanstad.nl>; [redacted]@zaanstad.nl>; [redacted]@diemen.nl' [redacted]@diemen.nl>; [redacted]@diemen.nl' [redacted]l@diemen.nl>; [redacted]@ouder-amstel.nl' [redacted]@ouder-amstel.nl>; [redacted]@derondevenen.nl' [redacted]@derondevenen.nl>; [redacted]@gooisemeren.nl' [redacted]@gooisemeren.nl>; [redacted]@weesp.nl>; [redacted]@amsterdam.nl>
CC: [redacted]@amsterdam.nl>; [redacted]@amsterdam.nl>; [redacted]@amsterdam.nl>; [redacted]@amsterdam.nl>; [redacted]@amsterdam.nl>
Onderwerp: (Gem. Adam) - Raadsinformatiebrief Reflectiefase RES d.d. 7 september 2021

Beste collega's,

Voor jullie info gaat hierbij een kopie van de raadsinformatiebrief d.d. 7 september 2021 over de **Reflectiefase RES 1.0 NHZ**. Met deze brief informeert het college van B&W van Amsterdam de gemeenteraad van Amsterdam over de invulling en het proces van deze fase.

Met vriendelijke groet,

[redacted]
Coördinator RES Amsterdam
Afdeling Duurzaamheid
Team Bedrijven, Energiebronnen en Infrastructuur (BEI)
Gemeente Amsterdam
E. [redacted]@amsterdam.nl
T. +31 6 [redacted]

De gemeente Amsterdam streeft naar optimale dienstverlening en zorgvuldige afhandeling van e-mailverkeer. Als deze e-mail niet voor u is bestemd, laat dit dan weten aan de afzender en verwijder de e-mail. Voor meer informatie: www.amsterdam.nl/proclaimer.

--- --- --- ---disclaimer--- --- --- ---
Aan deze e-mail kunnen geen rechten worden ontleend. De Gemeente Zaanstad sluit iedere aansprakelijkheid uit die voortvloeit uit de electronische verzending van dit bericht. De inhoud van dit e-mailbericht (en de bijlagen) is uitsluitend bestemd voor de geadresseerde(n). Mocht u dit bericht bij vergissing ontvangen hebben dan wordt u verzocht de afzender hierover te informeren en het bericht te verwijderen. Indien u niet de geadresseerde bent noch een geautoriseerde medewerker die kennis mag nemen van berichten voor de geadresseerde, mag u het bericht niet openbaar maken of op enige wijze verspreiden of vermenigvuldigen
--- --- --- ---disclaimer--- --- --- ---

[redacted]

Van: [redacted]@Zaanstad.nl>
Verzonden: donderdag 9 september 2021 10:25
Aan: [redacted]
Onderwerp: RE: (Gem. Adam) - Raadsinformatiebrief Reflectiefase RES d.d. 7 september 2021

Hi [redacted]
Kan ik hieruit concluderen dat de NJP dan onderdeel uitmaakt van de reflectiefase ?
Groet,
[redacted]

Van: [redacted]@amsterdam.nl>
Verzonden: donderdag 9 september 2021 10:19
Aan: [redacted]@Zaanstad.nl>
Onderwerp: RE: (Gem. Adam) - Raadsinformatiebrief Reflectiefase RES d.d. 7 september 2021
Hi [redacted]
de 17 turbines zijn de extra turbines om te komen aan de 127MW in 2030. 17 stuk is een benadering en gaat uit van 3 MW per molen, maar of dit niet kleinere of grotere molens worden weten we pas als de business case bekend is, in de laatste stap. 127MW is inclusief de afspraken met de haven (10MW), de molens waarvoor de vergunningaanvraag nu al in gang gezet is op het terrein van waternet en mogelijke molens bij de NIJP. En het is inclusief de huidige reeds gerealiseerde molens (incl. de vervanging die aan de gang is en al eerder vergund was).
De verdeling van de extra 50 MW over de stad is nog niet bekend, dit zal zijn in de zoekgebieden. Hier zijn nog belangrijke keuzes mogelijk.
Zo helder?
Groet, [redacted]
[redacted]
Coördinator RES Amsterdam
Programmateam Amsterdam Klimaatneutraal (AKN)
Gemeente Amsterdam
+31 6[redacted]

Van: [redacted]@Zaanstad.nl>
Verzonden: donderdag 9 september 2021 9:11
Aan: [redacted]@amsterdam.nl>
Onderwerp: RE: (Gem. Adam) - Raadsinformatiebrief Reflectiefase RES d.d. 7 september 2021
Kleine vraag:
Waar zijn die 17 turbines gepland ? dat lost mogelijk de vraag op m.b.t. Noorder IJ-plas.
Groet,
[redacted]

Van: [redacted]@amsterdam.nl> **Namens** [redacted]
Verzonden: woensdag 8 september 2021 13:10
Aan: [redacted]@over-gemeenten.nl' [redacted]@over-gemeenten.nl>; [redacted]@waterland.nl' [redacted]@waterland.nl>; [redacted]@landsmeer.nl' [redacted]@landsmeer.nl>; [redacted]@Zaanstad.nl>; [redacted]@zaanstad.nl>; [redacted]@diemen.nl' [redacted]@diemen.nl>; [redacted]@diemen.nl' [redacted]@diemen.nl>; [redacted]@ouder-amstel.nl' [redacted]@ouder-amstel.nl>; [redacted]@derondevenen.nl' [redacted]@derondevenen.nl>; [redacted]@gooisemeren.nl' [redacted]@gooisemeren.nl>; [redacted]@weesp.nl>; [redacted]@amsterdam.nl>
CC: [redacted]@amsterdam.nl>; [redacted]@amsterdam.nl>; [redacted]@amsterdam.nl>; [redacted]@amsterdam.nl>; [redacted]

[redacted]@amsterdam.nl>
Onderwerp: (Gem. Adam) - Raadsinformatiebrief Reflectiefase RES d.d. 7 september 2021
Beste collega's,
Voor jullie info gaat hierbij een kopie van de raadsinformatiebrief d.d. 7 september 2021 over de **Reflectiefase RES 1.0 NHZ**. Met deze brief informeert het college van B&W van Amsterdam de gemeenteraad van Amsterdam over de invulling en het proces van deze fase.

Met vriendelijke groet,
[redacted]
Coördinator RES Amsterdam
Afdeling Duurzaamheid
Team Bedrijven, Energiebronnen en Infrastructuur (BEI)
Gemeente Amsterdam
E. [redacted]@amsterdam.nl
T. +31 6[redacted]

De gemeente Amsterdam streeft naar optimale dienstverlening en zorgvuldige afhandeling van e-mailverkeer. Als deze e-mail niet voor u is bestemd, laat dit dan weten aan de afzender en verwijder de e-mail. Voor meer informatie: www.amsterdam.nl/proclaimer.

--- --- --- ---disclaimer--- --- --- ---
Aan deze e-mail kunnen geen rechten worden ontleend. De Gemeente Zaanstad sluit iedere aansprakelijkheid uit die voortvloeit uit de electronische verzending van dit bericht. De inhoud van dit e-mailbericht (en de bijlagen) is uitsluitend bestemd voor de geadresseerde(n). Mocht u dit bericht bij vergissing ontvangen hebben dan wordt u verzocht de afzender hierover te informeren en het bericht te verwijderen. Indien u niet de geadresseerde bent noch een geautoriseerde medewerker die kennis mag nemen van berichten voor de geadresseerde, mag u het bericht niet openbaar maken of op enige wijze verspreiden of vermenigvuldigen
--- --- --- ---disclaimer--- --- --- ---

De gemeente Amsterdam streeft naar optimale dienstverlening en zorgvuldige afhandeling van e-mailverkeer. Als deze e-mail niet voor u is bestemd, laat dit dan weten aan de afzender en verwijder de e-mail. Voor meer informatie: www.amsterdam.nl/proclaimer.

--- --- --- ---disclaimer--- --- --- ---
Aan deze e-mail kunnen geen rechten worden ontleend. De Gemeente Zaanstad sluit iedere aansprakelijkheid uit die voortvloeit uit de electronische verzending van dit bericht. De inhoud van dit e-mailbericht (en de bijlagen) is uitsluitend bestemd voor de geadresseerde(n). Mocht u dit bericht bij vergissing ontvangen hebben dan wordt u verzocht de afzender hierover te informeren en het bericht te verwijderen. Indien u niet de geadresseerde bent noch een geautoriseerde medewerker die kennis mag nemen van berichten voor de geadresseerde, mag u het bericht niet openbaar maken of op enige wijze verspreiden of vermenigvuldigen
--- --- --- ---disclaimer--- --- --- ---

[redacted]

Van: [redacted]@Zaanstad.nl>
Verzonden: vrijdag 10 september 2021 10:47
Aan: [redacted]
Onderwerp: RE: (Gem. Adam) - Raadsinformatiebrief Reflectiefase RES d.d. 7 september 2021

Hi [redacted]
Fijn als dat in een FAQ zou komen te staan, dan hebben raadsleden dit ook zwart op wit van Amsterdam. Let op, dat je het dan nog wel een zoekgebied noemt, maar in een andere fase.
Daarnaast: jammer dat je er gisteravond niet bij kon zijn. Was gezellig en een leuke rustige locatie. Tot een volgende keer,
Groet,
[redacted]

Van: [redacted]@amsterdam.nl>
Verzonden: vrijdag 10 september 2021 9:31
Aan: [redacted]@Zaanstad.nl>
Onderwerp: RE: (Gem. Adam) - Raadsinformatiebrief Reflectiefase RES d.d. 7 september 2021
Hi [redacted] NIJP maakt geen onderdeel uit van de reflectiefase, want NIJP is al in de volgende fase. Daar wordt al gesprek gevoerd met bewonersberaden over de aandachtspunten, bijv. voor een NRD voor een mer.
Ik zal kijken dat we dit heel duidelijk in de FAQ kunnen opnemen voor de website.
En sorry voor Zaandam ipv Zaanstad, dat is slordig van ons, en balen dat dit ondanks de vele checks toch doorheen is geglipt!
Groet, [redacted]
Coördinator RES Amsterdam
Programmateam Amsterdam Klimaatneutraal (AKN)
Gemeente Amsterdam
+31 6 [redacted]

Van: [redacted]@Zaanstad.nl>
Verzonden: donderdag 9 september 2021 10:25
Aan: [redacted]@amsterdam.nl>
Onderwerp: RE: (Gem. Adam) - Raadsinformatiebrief Reflectiefase RES d.d. 7 september 2021
Hi [redacted]
Kan ik hieruit concluderen dat de NJP dan onderdeel uitmaakt van de reflectiefase ?
Groet,
[redacted]

Van: [redacted]@amsterdam.nl>
Verzonden: donderdag 9 september 2021 10:19
Aan: [redacted]@Zaanstad.nl>
Onderwerp: RE: (Gem. Adam) - Raadsinformatiebrief Reflectiefase RES d.d. 7 september 2021
Hi [redacted]
de 17 turbines zijn de extra turbines om te komen aan de 127MW in 2030. 17 stuk is een benadering en gaat uit van 3 MW per molen, maar of dit niet kleinere of grotere molens worden weten we pas als de business case bekend is, in de laatste stap.
127MW is inclusief de afspraken met de haven (10MW), de molens waarvoor de vergunningaanvraag nu al in gang gezet is op het terrein van waternet en mogelijke molens bij de NIJP. En het is inclusief de huidige reeds gerealiseerde molens (incl. de vervanging die aan de gang is en al eerder vergund was).
De verdeling van de extra 50 MW over de stad is nog niet bekend, dit zal zijn in de zoekgebieden. Hier zijn nog belangrijke keuzes mogelijk.
Zo helder?

Groet,
[redacted]
Coördinator RES Amsterdam
Programmateam Amsterdam Klimaatneutraal (AKN)
Gemeente Amsterdam
+31 6 [redacted]

Van: [redacted] @Zaanstad.nl>
Verzonden: donderdag 9 september 2021 9:11
Aan: [redacted] @amsterdam.nl>
Onderwerp: RE: (Gem. Adam) - Raadsinformatiebrief Reflectiefase RES d.d. 7 september 2021
Kleine vraag:
Waar zijn die 17 turbines gepland ? dat lost mogelijk de vraag op m.b.t. Noorder IJ-plas.
Groet,
[redacted]

Van: [redacted] @amsterdam.nl> **Namens** [redacted]
Verzonden: woensdag 8 september 2021 13:10
Aan: [redacted] @over-gemeenten.nl' [redacted] @over-gemeenten.nl>; [redacted] @waterland.nl' [redacted] @waterland.nl>; [redacted] @landsmeer.nl' [redacted] @landsmeer.nl>; [redacted] @Zaanstad.nl>; [redacted] @zaanstad.nl>; [redacted] @diemen.nl' [redacted] @diemen.nl>; [redacted] @diemen.nl' [redacted] @diemen.nl>; [redacted] @ouder-amstel.nl' [redacted] @ouder-amstel.nl>; [redacted] @derondevenen.nl' [redacted] @derondevenen.nl>; [redacted] r@gooisemeren.nl' [redacted] @gooisemeren.nl>; [redacted] @weesp.nl>; [redacted] @amsterdam.nl>
CC: [redacted] @amsterdam.nl>; [redacted] @amsterdam.nl>; [redacted] @amsterdam.nl>; [redacted] @amsterdam.nl>; [redacted] @amsterdam.nl>
Onderwerp: (Gem. Adam) - Raadsinformatiebrief Reflectiefase RES d.d. 7 september 2021
Beste collega's,
Voor jullie info gaat hierbij een kopie van de raadsinformatiebrief d.d. 7 september 2021 over de **Reflectiefase RES 1.0 NHZ**.
Met deze brief informeert het college van B&W van Amsterdam de gemeenteraad van Amsterdam over de invulling en het proces van deze fase.

Met vriendelijke groet,
[redacted]
Coördinator RES Amsterdam
Afdeling Duurzaamheid
Team Bedrijven, Energiebronnen en Infrastructuur (BEI)
Gemeente Amsterdam
E. [redacted] @amsterdam.nl
T. +31 6 [redacted]

De gemeente Amsterdam streeft naar optimale dienstverlening en zorgvuldige afhandeling van e-mailverkeer. Als deze e-mail niet voor u is bestemd, laat dit dan weten aan de afzender en verwijder de e-mail. Voor meer informatie: www.amsterdam.nl/proclaimer.

--- --- --- ---disclaimer--- --- --- ---
Aan deze e-mail kunnen geen rechten worden ontleend. De Gemeente Zaanstad sluit iedere aansprakelijkheid uit die voortvloeit uit de electronische verzending van dit bericht. De inhoud van dit e-mailbericht (en de bijlagen) is uitsluitend bestemd voor de geadresseerde(n). Mocht u dit bericht bij vergissing ontvangen hebben dan wordt u verzocht de afzender hierover te informeren en het bericht te verwijderen. Indien u niet de geadresseerde bent noch een geautoriseerde

medewerker die kennis mag nemen van berichten voor de geadresseerde, mag u het bericht niet openbaar maken of op enige wijze verspreiden of vermenigvuldigen
--- --- --- ---disclaimer--- --- --- ---

De gemeente Amsterdam streeft naar optimale dienstverlening en zorgvuldige afhandeling van e-mailverkeer. Als deze e-mail niet voor u is bestemd, laat dit dan weten aan de afzender en verwijder de e-mail. Voor meer informatie: www.amsterdam.nl/proclaimer.

--- --- --- ---disclaimer--- --- --- ---
Aan deze e-mail kunnen geen rechten worden ontleend. De Gemeente Zaanstad sluit iedere aansprakelijkheid uit die voortvloeit uit de electronische verzending van dit bericht. De inhoud van dit e-mailbericht (en de bijlagen) is uitsluitend bestemd voor de geadresseerde(n). Mocht u dit bericht bij vergissing ontvangen hebben dan wordt u verzocht de afzender hierover te informeren en het bericht te verwijderen. Indien u niet de geadresseerde bent noch een geautoriseerde medewerker die kennis mag nemen van berichten voor de geadresseerde, mag u het bericht niet openbaar maken of op enige wijze verspreiden of vermenigvuldigen
--- --- --- ---disclaimer--- --- --- ---

De gemeente Amsterdam streeft naar optimale dienstverlening en zorgvuldige afhandeling van e-mailverkeer. Als deze e-mail niet voor u is bestemd, laat dit dan weten aan de afzender en verwijder de e-mail. Voor meer informatie: www.amsterdam.nl/proclaimer.

--- --- --- ---disclaimer--- --- --- ---
Aan deze e-mail kunnen geen rechten worden ontleend. De Gemeente Zaanstad sluit iedere aansprakelijkheid uit die voortvloeit uit de electronische verzending van dit bericht. De inhoud van dit e-mailbericht (en de bijlagen) is uitsluitend bestemd voor de geadresseerde(n). Mocht u dit bericht bij vergissing ontvangen hebben dan wordt u verzocht de afzender hierover te informeren en het bericht te verwijderen. Indien u niet de geadresseerde bent noch een geautoriseerde medewerker die kennis mag nemen van berichten voor de geadresseerde, mag u het bericht niet openbaar maken of op enige wijze verspreiden of vermenigvuldigen
--- --- --- ---disclaimer--- --- --- ---

[redacted]

Van: [redacted]@public-mediation.nl>
Verzonden: dinsdag 7 september 2021 13:19
Aan: [redacted]; [redacted]; [redacted]
CC: [redacted]
Onderwerp: Re: 210906_aanmeldformulier reflectiefase_20210906_JK_BB.docx

Indien we uitgaan van representaten van organisaties zijn deze criteria ondergeschikt. Eventueel alleen vragen naar sexe voor balans in groep. Opleidingsniveau is minder relevant

---

Van: [redacted]@amsterdam.nl>
Datum: dinsdag, 7 september 2021 om 09:04
Aan: [redacted]@public-mediation.nl>, [redacted]@amsterdam.nl>, [redacted]@amsterdam.nl>
CC: [redacted]@amsterdam.nl>
Onderwerp: Re: 210906_aanmeldformulier reflectiefase_20210906_JK_BB.docx

Fijn, volgens mij is hij dan zo goed als af.

Maar waarom geen man/vrouw/anders of opleidingsniveau? Is het juist niet goed om dat ook mee te wegen in de selectie? Of mag dat niet vanwege privacy regels?

Van: [redacted]@public-mediation.nl>
Verzonden: maandag 6 september 2021 20:05:37
Aan: [redacted]; [redacted]; [redacted]
CC: [redacted]
Onderwerp: Re: 210906_aanmeldformulier reflectiefase_20210906_JK_BB.docx

Dag, Ik moest de hele dag een workshop begeleiden, kan dus nu pas reageren. Lijkt me helemaal goed zo! Groet, [redacted]

Van: [redacted]@amsterdam.nl>
Datum: maandag, 6 september 2021 om 18:55
Aan: [redacted]@amsterdam.nl>, [redacted]@amsterdam.nl>, [redacted]@public-mediation.nl>
CC: [redacted]@amsterdam.nl>
Onderwerp: 210906_aanmeldformulier reflectiefase_20210906_JK_BB.docx

Hi [redacted] ik heb maar meteen gereageerd, dan kan je door. Een afspraak beleggen is dan misschien niet nodig?
Groet, [redacted]

De gemeente Amsterdam streeft naar optimale dienstverlening en zorgvuldige afhandeling van e-mailverkeer.

Als deze e-mail niet voor u is bestemd, laat dit dan weten aan de afzender en verwijder de e-mail. Voor meer informatie: www.amsterdam.nl/proclaimer.

De gemeente Amsterdam streeft naar optimale dienstverlening en zorgvuldige afhandeling van e-mailverkeer. Als deze e-mail niet voor u is bestemd, laat dit dan weten aan de afzender en verwijder de e-mail. Voor meer informatie: www.amsterdam.nl/proclaimer.

[redacted]

Van: [redacted]@public-mediation.nl>
Verzonden: zondag 12 september 2021 15:43
Aan: [redacted]; [redacted]; [redacted]; [redacted]
CC: [redacted]
Onderwerp: Re: 210906_aanmeldformulier reflectiefase_20210906_[redacted]docx

Dag, Ik vroeg met af hoe het staat met het aanmeldingsformulier? Ik ben morgen en dinsdag op een tweedaagse met gemeente almere en dus slecht bereikbaar: als hij alvast doorgestuurd kan worden naar [redacted] van het NPBO zou dat mooi zijn, dan kan hij checken of alles wat nodig is om een goede selectie te kunnen maken erin staat. Groet, [redacted]

Van: [redacted]@public-mediation.nl>
Datum: dinsdag, 7 september 2021 om 13:18
Aan: [redacted]@amsterdam.nl>, [redacted]@amsterdam.nl>, [redacted]@amsterdam.nl>
CC: [redacted]@amsterdam.nl>
Onderwerp: Re: 210906_aanmeldformulier reflectiefase_20210906_[redacted]docx

Indien we uitgaan van representaten van organisaties zijn deze criteria ondergeschikt. Eventueel alleen vragen naar sexe voor balans in groep. Opleidingsniveau is minder relevant

---

Van: [redacted]@amsterdam.nl>
Datum: dinsdag, 7 september 2021 om 09:04
Aan: [redacted]@public-mediation.nl>, [redacted]@amsterdam.nl>, [redacted]@amsterdam.nl>
CC: [redacted]@amsterdam.nl>
Onderwerp: Re: 210906_aanmeldformulier reflectiefase_20210906_[redacted]docx

Fijn, volgens mij is hij dan zo goed als af.

Maar waarom geen man/vrouw/anders of opleidingsniveau? Is het juist niet goed om dat ook mee te wegen in de selectie? Of mag dat niet vanwege privacy regels?

Van: [redacted]@public-mediation.nl>
Verzonden: maandag 6 september 2021 20:05:37
Aan: [redacted]; [redacted]; [redacted]
CC: [redacted]
Onderwerp: Re: 210906_aanmeldformulier reflectiefase_20210906_[redacted]docx

Dag, Ik moest de hele dag een workshop begeleiden, kan dus nu pas reageren. Lijkt me helemaal goed zo! Groet, [redacted]

Van: [redacted]@amsterdam.nl>
Datum: maandag, 6 september 2021 om 18:55
Aan: [redacted]@amsterdam.nl>, [redacted]@amsterdam.nl>, [redacted]

[redacted]@public-mediation.nl>
CC: [redacted]@amsterdam.nl>
Onderwerp: 210906_aanmeldformulier reflectiefase_20210906_[redacted].docx

Hi [redacted] ik heb maar meteen gereageerd, dan kan je door. Een afspraak beleggen is dan misschien niet nodig?
Groet, [redacted]

De gemeente Amsterdam streeft naar optimale dienstverlening en zorgvuldige afhandeling van e-mailverkeer. Als deze e-mail niet voor u is bestemd, laat dit dan weten aan de afzender en verwijder de e-mail. Voor meer informatie: www.amsterdam.nl/proclaimer.

De gemeente Amsterdam streeft naar optimale dienstverlening en zorgvuldige afhandeling van e-mailverkeer. Als deze e-mail niet voor u is bestemd, laat dit dan weten aan de afzender en verwijder de e-mail. Voor meer informatie: www.amsterdam.nl/proclaimer.

[redacted]

Van: [redacted]
Verzonden: woensdag 8 september 2021 17:38
Aan: [redacted]
CC: [redacted]; [redacted]; [redacted]
Onderwerp: RE: 210908 Procesbrief Reflectiefase.docx

Dag [redacted]
Eens met je voorstel, dit is waarom we de vraag stelden, dank.
Vraag aan jou/jullie: kan je een tekstschrijver regelen die dit op korte termijn kan uitvoeren.
De tijdsdruk is denk ik duidelijk. Laten we even contact houden op welke termijn dit kan en wat dit betekent.
En de samenloop met de beschikbaarheid van de infographics moeten we in de gaten houden.
Groet,
[redacted]

Van: [redacted]@amsterdam.nl>
Verzonden: woensdag 8 september 2021 16:58
Aan: [redacted]@amsterdam.nl>
CC: [redacted]@amsterdam.nl>; [redacted]@amsterdam.nl>; [redacted]@amsterdam.nl>
Onderwerp: RE: 210908 Procesbrief Reflectiefase.docx

Dank [redacted] e.a voor het delen van deze brief. Ik lees op deze manier snel in op wat er speelt en waar het over gaat.

Ik heb het nu inderdaad even gelezen met frisse blik en de houding : deze brief valt nu bij mij in de bus en ik lees hem even snel door om te weten waar dit over gaat.
Ik worstel nu even: ik zie dat er heel veel goed werk is verzet en doordacht is hoe het proces vorm krijgt. Toch moet ik erkennen dat ik bij deze frisse blik onvoldoende in deze brief ben meegenomen in de context, het waarom, het doel, de vervolgstappen en wat er nu exact aan mij gevraagd wordt. Sterker: iemand met een klein beetje laag-geletterd kan al veel vragen hebben. Het is nog te ambtelijk en abstract. Ik kan suggesties in de tekst gaan doen , maar dat is niet handig want ik adviseer een andere vorm . Ik zie dit eerder als een uitstekend werkdocument, maar niet als geschikt om naar bewoners te sturen. Dit vraagt inderdaad een ervaren tekstschrijver die het toegankelijk maakt , begrijpelijk en motiverend. Ik zou het ondersteunen met een infographic, maar liever zelfs met een toegankelijke animatiefilm. Maar , het kan echt zijn dat ik nu veel te kritisch en te weinig kennis , in een proces dat eigenlijk al gelopen en waarbij ik onvoldoende op de hoogte ben van de ondersteunende middelen als infographic, animatie , website tekst etc. Maar ik vraag wel echt kritisch te blijven: alles wat we nu naar bewoners sturen moet helder, begrijpelijk , toegankelijk zijn en vertrouwen uitstralen. Mijn advies is om dus eerder te kiezen voor: doe het 1 keer zo goed als mogelijk, dan de tijdsdruk als argument te gebruiken. Als de brief slecht valt of veel vragen oproept levert dat weer onnodig en vertragend werk op.
Bij voorbaat excuses als ik door een porseleinkast heen wandel, maar dit zijn wel mijn suggesties en adviezen die ik eerlijk wil delen.
Groeten
[redacted]

[redacted]
Communicatiestrateeg
Communicatiebureau

Gemeente Amsterdam

06 [redacted]
[redacted]@amsterdam.nl

Van: [redacted]@amsterdam.nl>
Verzonden: woensdag 8 september 2021 15:59
Aan [redacted]@amsterdam.nl>
CC: [redacted]@amsterdam.nl>; [redacted]@amsterdam.nl>; [redacted]
[redacted]@amsterdam.nl>
Onderwerp: 210908 Procesbrief Reflectiefase.docx

Dag [redacted]
Zoals net besproken hierbij de laatste versie van de procesbrief.
Vraag aan jou om met frisse blik te kijken:

- Is het te volgen?
- Kan het korter? (wat naar ons idee wel moet, max 2 A4?). Kan er misschien info op de website.

En de vraag is welke infographic kan hier in, dat gaat waarschijnlijk enorm helpen bij het inkorten.
Ik begrijp net van [redacted] dat er morgen een eerste versie is.
Groet,
[redacted]

[redacted]

Van: [redacted]
Verzonden: woensdag 8 september 2021 19:19
Aan: [redacted]
CC: [redacted]; [redacted]; [redacted]
Onderwerp: Re: 210908 Procesbrief Reflectiefase.docx

Prima , we doen morgen even check bij onze afdeling tekstschrijvers of iemand op korte termijn beschikbaar is (en dat is geen zekerheid ..) fijne avond , groet [redacted]

Outlook voor iOS downloaden

Van: [redacted]@amsterdam.nl>
Verzonden: Wednesday, September 8, 2021 5:37:55 PM
Aan: [redacted]@amsterdam.nl>
CC: [redacted]@amsterdam.nl>; [redacted]@amsterdam.nl>; [redacted]@amsterdam.nl>
Onderwerp: RE: 210908 Procesbrief Reflectiefase.docx

Dag [redacted]
Eens met je voorstel, dit is waarom we de vraag stelden, dank.
Vraag aan jou/jullie: kan je een tekstschrijver regelen die dit op korte termijn kan uitvoeren.
De tijdsdruk is denk ik duidelijk. Laten we even contact houden op welke termijn dit kan en wat dit betekent.
En de samenloop met de beschikbaarheid van de infographics moeten we in de gaten houden.
Groet,
[redacted]

Van: [redacted]@amsterdam.nl>
Verzonden: woensdag 8 september 2021 16:58
Aan: [redacted]@amsterdam.nl>
CC: [redacted]@amsterdam.nl>; [redacted]@amsterdam.nl>; [redacted]@amsterdam.nl>
Onderwerp: RE: 210908 Procesbrief Reflectiefase.docx

Dank [redacted] e.a voor het delen van deze brief. Ik lees op deze manier snel in op wat er speelt en waar het over gaat.
Ik heb het nu inderdaad even gelezen met frisse blik en de houding : deze brief valt nu bij mij in de bus en ik lees hem even snel door om te weten waar dit over gaat.
Ik worstel nu even: ik zie dat er heel veel goed werk is verzet en doordacht is hoe het proces vorm krijgt. Toch moet ik erkennen dat ik bij deze frisse blik onvoldoende in deze brief ben meegenomen in de context, het waarom, het doel, de vervolgstappen en wat er nu exact aan mij gevraagd wordt. Sterker: iemand met een klein beetje laag-geletterd kan al veel vragen hebben. Het is nog te ambtelijk en abstract. Ik kan suggesties in de tekst gaan doen , maar dat is niet handig want ik adviseer een andere vorm . Ik zie dit eerder als een uitstekend werkdocument, maar niet als geschikt om naar bewoners te sturen. Dit vraagt inderdaad een ervaren tekstschrijver die het toegankelijk maakt , begrijpelijk en motiverend. Ik zou het ondersteunen met een infographic, maar liever zelfs met een toegankelijke animatiefilm. Maar , het kan echt zijn dat ik nu veel te kritisch en te weinig kennis , in een proces dat eigenlijk al gelopen en waarbij ik onvoldoende op de hoogte ben van de ondersteunende middelen als infographic, animatie , website tekst etc. Maar ik vraag wel echt kritisch te blijven: alles wat we nu naar bewoners sturen moet helder, begrijpelijk , toegankelijk zijn en vertrouwen uitstralen. Mijn advies is om dus eerder te kiezen voor: doe het 1 keer zo goed als mogelijk, dan de tijdsdruk als argument te gebruiken. Als de brief slecht valt of veel vragen oproept levert dat weer onnodig en vertragend werk op.
Bij voorbaat excuses als ik door een porseleinkast heen wandel, maar dit zijn wel mijn suggesties en adviezen die ik eerlijk wil delen.

Groeten

[redacted]

Communicatiestrateeg
Communicatiebureau
Gemeente Amsterdam
06[redacted]
[redacted]@amsterdam.nl

Van: [redacted]@amsterdam.nl>
Verzonden: woensdag 8 september 2021 15:59
Aan: [redacted]@amsterdam.nl>
CC: [redacted]amsterdam[redacted]@amsterdam.nl>; [redacted]@amsterdam.nl>
Onderwerp: 210908 Procesbrief Reflectiefase.docx

Dag [redacted]

Zoals net besproken hierbij de laatste versie van de procesbrief.
Vraag aan jou om met frisse blik te kijken:

- Is het te volgen?
- Kan het korter? (wat naar ons idee wel moet, max 2 A4?). Kan er misschien info op de website.

En de vraag is welke infographic kan hier in, dat gaat waarschijnlijk enorm helpen bij het inkorten.
Ik begrijp net van [redacted] dat er morgen een eerste versie is.
Groet,

[redacted]

[redacted]

Van: [redacted]
Verzonden: dinsdag 7 september 2021 10:22
Aan: [redacted]; [redacted]
Onderwerp: RE: [afwezig:] 7/9 extra RES KT overleg ivm start RF

Nou ik heb [redacted] gebeld en ze gaf aan dat er niet een afspraak was uitgevallen,
Ze kan tot 15:45 uur aanwezig zijn. We zouden 15 min. eerder kunnen starten, maar dat heeft [redacted] geen adempauze na gesprek met Overmorgen.

Van: [redacted]@amsterdam.nl>
Verzonden: dinsdag 7 september 2021 10:21
Aan: [redacted]@amsterdam.nl>; [redacted]@amsterdam.nl>
Onderwerp: RE: [afwezig:] 7/9 extra RES KT overleg ivm start RF

Dat lijkt me dan niet zo zinvol.
Laten we bij ons eigen kernteam even kijken wat we echt nodig hebben van wie deze week.

Van: [redacted]@amsterdam.nl>
Verzonden: dinsdag 7 september 2021 9:41
Aan: [redacted]@amsterdam.nl>; [redacted]@amsterdam.nl>
Onderwerp: [afwezig:] 7/9 extra RES KT overleg ivm start RF

Hoi [redacted] en [redacted]

Ter info: hebben [redacted] en [redacted] deze afspraak extra RF Kernteam afspraak geweigerd; dus niet aanwezig.
Toch door laten gaan? (ik meende echt te begrijpen dat [redacted] beschikbaar was),

Ik hoor graag.
[redacted]

Onderwerp: extra RES KT overleg ivm start RF
Locatie: via MS Teams (zie link in notitie)

Begin: di 7-9-2021 15:00
Einde: di 7-9-2021 16:00

Terugkeerpatroon: (geen)

Vergaderingsstatus: Organisator van vergadering

Organisator: [redacted]
Verplichte deelnemers: [redacted]@hotmail.com'; [redacted]

RD 2/9/21/

[Link naar de virtuele MS Teams ruimte]

In de dagstart hebben we besproken dat we komende weken 2x per week overleg hebben ivm de start van de Reflectiefase woe 15 sept.
(werkgroepen en verdere invulling, praktisch etc.).

[redacted]
(project) secretaresse team RES/Wind
Team Advies, Dienstverlening & Ondersteuning
Afdeling Duurzaamheid
Gemeente Amsterdam
M +31 06 [redacted]
E-mail: [redacted]@amsterdam.nl

Weesperplein 8, 1018 XA Amsterdam
Postbus 2758, 1000 CT Amsterdam

werkdagen: ma, di, woe, do

[redacted]

Van: [redacted]
Verzonden: dinsdag 7 september 2021 10:23
Aan: [redacted]; [redacted]
Onderwerp: RE: [afwezig:] 7/9 extra RES KT overleg ivm start RF

ik zou gewoon normale tijd beginnen, aangezien de anderen er toch niet zijn redden we dat wel.

_____
Van: [redacted]@amsterdam.nl>
Verzonden: dinsdag 7 september 2021 10:22
Aan: [redacted]@amsterdam.nl>; [redacted]@amsterdam.nl>
Onderwerp: RE: [afwezig:] 7/9 extra RES KT overleg ivm start RF

Nou ik heb [redacted] gebeld en ze gaf aan dat er niet een afspraak was uitgevallen,
Ze kan tot 15:45 uur aanwezig zijn. We zouden 15 min. eerder kunnen starten, maar dat heeft [redacted] geen adempauze na gesprek met Overmorgen.

_____
Van [redacted]@amsterdam.nl>
Verzonden: dinsdag 7 september 2021 10:21
Aan: [redacted]@amsterdam.nl>; [redacted]@amsterdam.nl>
Onderwerp: RE: [afwezig:] 7/9 extra RES KT overleg ivm start RF

Dat lijkt me dan niet zo zinvol.
Laten we bij ons eigen kernteam even kijken wat we echt nodig hebben van wie deze week.

_____
Van: [redacted]@amsterdam.nl>
Verzonden: dinsdag 7 september 2021 9:41
Aan: [redacted]@amsterdam.nl>; [redacted]@amsterdam.nl>
Onderwerp: [afwezig:] 7/9 extra RES KT overleg ivm start RF

Hoi [redacted] en [redacted]

Ter info: hebben [redacted] [redacted] [redacted] en [redacted] [redacted] deze afspraak extra RF Kernteam afspraak geweigerd; dus niet aanwezig.
Toch door laten gaan? (ik meende echt te begrijpen dat [redacted] beschikbaar was),

Ik hoor graag.
[redacted]

Onderwerp: extra RES KT overleg ivm start RF

Locatie: via MS Teams (zie link in notitie)

Begin: di 7-9-2021 15:00
Einde: di 7-9-2021 16:00

Terugkeerpatroon: (geen)

Vergaderingsstatus: Organisator van vergadering

Organisator:
Verplichte deelnemers: [redacted]@hotmail.com'; [redacted]

RD 2/9/21/

[Link naar de virtuele MS Teams ruimte]

In de dagstart hebben we besproken dat we komende weken 2x per week overleg hebben ivm de start van de Reflectiefase woe 15 sept.
(werkgroepen en verdere invulling, praktisch etc.).

[redacted]
(project) secretaresse team RES/Wind
Team Advies, Dienstverlening & Ondersteuning
Afdeling Duurzaamheid
Gemeente Amsterdam
M +31 06[redacted]
E-mail: [redacted]@amsterdam.nl

Weesperplein 8, 1018 XA Amsterdam
Postbus 2758, 1000 CT Amsterdam

werkdagen: ma, di, woe, do

[redacted]

Van: [redacted]
Verzonden: maandag 13 september 2021 16:33
Aan: [redacted]; [redacted]; [redacted]
Onderwerp: RE: communicatie RF RES 13/9

Mij wel, [redacted] ben jij ook al klaar?

Van: [redacted]@amsterdam.nl>
Verzonden: maandag 13 september 2021 16:32
Aan: [redacted]@amsterdam.nl>; [redacted]@amsterdam.nl>; [redacted] @amsterdam.nl>
Onderwerp: RE: communicatie RF RES 13/9

Ik kan nu! Maar weer niet om 17u. er is een inbraak in onze parkeergarage geweest en ik moet om 17 u even met de politie daar zijn. (VVE bestuurder) , lukt dat?

[redacted]
Communicatiestrateeg
Communicatiebureau

Gemeente Amsterdam
06 [redacted]
[redacted]@amsterdam.nl

Van [redacted]@amsterdam.nl>
Verzonden: maandag 13 september 2021 16:18
Aan [redacted]@amsterdam.nl>; [redacted]@amsterdam.nl>; [redacted] @amsterdam.nl>
Onderwerp: communicatie RF RES 13/9

Als iedereen kan, zou ik ook al eerder kunnen. Laat maar weten!
Groet,
[redacted]

[redacted]

Van: [redacted]
Verzonden: maandag 13 september 2021 16:44
Aan: [redacted]; [redacted]; [redacted]
Onderwerp: RE: communicatie RF RES 13/9
Bijlagen: reflectie communicatie windmolens.docx

Excuus, maar die inbraak levert nu wat commotie op en dan is het wat gespannen om nog een kwartiertje bij te praten. Is het een idee om de dagstart morgen te benutten voor de communicatie. En dan mijn nog ruwe notitie van vrijdag even als uitgangspunt. Ik heb deze ook vandaag met [redacted] afgestemd om te onderzoeken welke lijn vanuit communicatie zij adviseert naar de wethouder op basis van mijn gedachten. Zij was het grotendeels eens met mijn observaties. Wel urgent omdat het iets vraag van de communicatie zoals we die hebben afgesproken tot nu toe. Meer – tijdelijk - terughoudendheid zit in het advies , groet [redacted]

[redacted]
Communicatiestrateeg
Communicatiebureau

Gemeente Amsterdam
06 [redacted]
[redacted]@amsterdam.nl

Van: [redacted]@amsterdam.nl>
Verzonden: maandag 13 september 2021 16:33
Aan: [redacted]@amsterdam.nl>; [redacted]@amsterdam.nl>; [redacted]@amsterdam.nl>
Onderwerp: RE: communicatie RF RES 13/9

Mij wel, [redacted] ben jij ook al klaar?

Van: [redacted]@amsterdam.nl>
Verzonden: maandag 13 september 2021 16:32
Aan: [redacted]@amsterdam.nl>; [redacted]@amsterdam.nl>; [redacted]@amsterdam.nl>
Onderwerp: RE: communicatie RF RES 13/9

Ik kan nu! Maar weer niet om 17u. er is een inbraak in onze parkeergarage geweest en ik moet om 17 u even met de politie daar zijn. (VVE bestuurder) , lukt dat?

[redacted]
Communicatiestrateeg
Communicatiebureau

Gemeente Amsterdam
06 [redacted]
[redacted]@amsterdam.nl

Van: [redacted]@amsterdam.nl>
Verzonden: maandag 13 september 2021 16:18
Aan: [redacted]@amsterdam.nl>; [redacted]@amsterdam.nl>; [redacted]@amsterdam.nl>
Onderwerp: communicatie RF RES 13/9

Als iedereen kan, zou ik ook al eerder kunnen. Laat maar weten!
Groet,
[redacted]

Reflectie Communicatie Winderenergie

Het participatie en besluitvormingsproces rond windmolens vraagt meer dan maximale aandacht voor zorgvuldige communicatie, omdat :

- het onderdeel is van een intensief en emotioneel maatschappelijk debat.
- Reputatie van de politieke besluitvorming en de gemeentelijke organisatie kwetsbaar zijn in de arena van sterk georganiseerde weerstand
- Betrouwbare, toegankelijke en begrijpelijke communicatie bijdraagt aan het vergroten van het draagvlak voor het besluitvormingsproces en uiteindelijk besluit

Dit betekent een integrale aanpak van de communicatiefunctie

1. Communicatie belangengroepen en media

- We bepalen een kernboodschap
- We werken strategisch vanuit een krachtenveld analyse
- We zoeken bondgenoten, ook bij tegenstanders waar een gemeenschappelijk belang is (een zorgvuldig besluitvormingsproces)
- We reageren pro-actief en bepalen zoveel als mogelijk de agenda.
- We zijn daarin transparant en communiceren zonder verborgen agenda's.

2. Communicatie betrokken bewoners en bedrijven

- We communiceren zeer helder , overzichtelijk en toegankelijk over de verantwoordelijkheden, het proces, de participatie en de beslismomenten. Kern = management van verwachtingen rond invloed en inspraak.
- We enthousiasmeren iedereen gelijkwaardig om deel te nemen aan het debat en benadrukken dat –wanneer we selecteren- we daarbij streven naar een zo divers en breed mogelijke deelname van voor-en tegenstanders of anderszins belanghebbenden.
- We benadrukken de onafhankelijkheid van de organiserende partijen.

Hoe organiseren we dit?

Het zijn uitgangspunten (althans een eerste doorkijk) waarbij ik constateer dat we daar nog onvoldoende op zijn ingericht. Er wordt vanuit de inhoud razendsnel gewerkt aan de beleidsmatige invulling en de operationele organisatie van de reflectiefase en de vervolgstappen. Daarbij zijn nog niet alle keuzen in beton gegoten is wordt er op verschillende programma's nog uitgewerkt en ingezet . Mijn beeld: een knap proces rond betrekken bewoners, zeker de reflectiefase . Maar tevens ook complex en een veelheid aan activiteiten, deelname, faseringen, groepen . Voor een buitenstaander/bewoner is het lastig om even in 1 brief zicht te krijgen op wat er nu precies gevraagd wordt. Dit maakt het voor communicatie ook niet eenvoudig. Er is nu een spagaat waarbij ik zorgen heb over berichtgeving naar buiten toe die tot verwarring, of erger irritatie en cynisme kan leiden. Met als gevolg: reputatieschade en wij zijn vooral bezig met herstellen in plaats van vooruit. De spagaat wordt gevormd door enerzijds de behoefte te communiceren onder tijdsdruk, zonder dat er al voldoende samenhang is tussen inhoud en communicatie. Heel simpel: in deze fase zie je vaak het risico van onzorgvuldige berichten. Communicatie levert een product (tekst , infograpahic etc) , waardoor alles opeens concreet wordt. Niet zelden stelt het product opnieuw vragen op de inhoud of het proces. Of de logistiek.

Deze fase ervaar ik als echt risicovol en daarbij adviseer ik:

- Beperk nu berichtgeving die tot verwarring of vragen leidt. Communiceer op proces en wees tijdelijk terughoudend
- Organiseer op korte termijn zoiets als een task force communicatie die alle benodigde disciplines betrekt: van woordvoering, tekstschrijvers, vormgevers , campagne , MAAR samen met inhoud. De taskforce levert:
    - Een inventarisatie van alles wat er tot nu toe is ontwikkeld
    - Een (strategisch) communicatieplan waarin vooral de samenhang en integraliteit centraal staat met als doel het inzetten op Begrijpelijke, Toegankelijke en Betrouwbare communicatie
    - Het ontwikkelen van producten
    - Een media-en middelen mix
    - Een politieke strategie (team met woordvoerders, bestuursassistenten, politiek assistent)

[redacted]

Van: [redacted]
Verzonden: maandag 13 september 2021 17:06
Aan: [redacted]; [redacted]; [redacted]
CC: [redacted]
Onderwerp: RE: communicatie RF RES 13/9

Ok laten we kijken hoe ver we dan komen, ik denk dat we ook nog wel een paar afstemmingsdingen hebben die echt ook moeten
Anders morgenmiddag mogelijk verder, [redacted] kan daar alvast naar kijken.

Van: [redacted]@amsterdam.nl>
Verzonden: maandag 13 september 2021 16:44
Aan: [redacted]@amsterdam.nl>; [redacted]@amsterdam.nl>; [redacted]@amsterdam.nl>
Onderwerp: RE: communicatie RF RES 13/9

Excuus, maar die inbraak levert nu wat commotie op en dan is het wat gespannen om nog een kwartiertje bij te praten. Is het een idee om de dagstart morgen te benutten voor de communicatie. En dan mijn nog ruwe notitie van vrijdag even als uitgangspunt. Ik heb deze ook vandaag met [redacted] afgestemd om te onderzoeken welke lijn vanuit communicatie zij adviseert naar de wethouder op basis van mijn gedachten. Zij was het grotendeels eens met mijn observaties. Wel urgent omdat het iets vraag van de communicatie zoals we die hebben afgesproken tot nu toe. Meer – tijdelijk - terughoudendheid zit in het advies , groet [redacted]

[redacted]
Communicatiestrateeg
Communicatiebureau

Gemeente Amsterdam
o6 [redacted]
[redacted]@amsterdam.nl

Van: [redacted]@amsterdam.nl>
Verzonden: maandag 13 september 2021 16:33
Aan: [redacted]@amsterdam.nl>; [redacted]@amsterdam.nl>; [redacted]@amsterdam.nl>
Onderwerp: RE: communicatie RF RES 13/9

Mij wel, [redacted] ben jij ook al klaar?

Van: [redacted]@amsterdam.nl>
Verzonden: maandag 13 september 2021 16:32
Aan: [redacted]@amsterdam.nl>; [redacted]@amsterdam.nl>; [redacted]@amsterdam.nl>
Onderwerp: RE: communicatie RF RES 13/9

Ik kan nu! Maar weer niet om 17u. er is een inbraak in onze parkeergarage geweest en ik moet om 17 u even met de politie daar zijn. (VVE bestuurder) , lukt dat?

[redacted]
Communicatiestrateeg
Communicatiebureau

Gemeente Amsterdam
06 [redacted]
[redacted]@amsterdam.nl

Van: [redacted]@amsterdam.nl>
Verzonden: maandag 13 september 2021 16:18
Aan: [redacted]@amsterdam.nl>; [redacted]@amsterdam.nl>; [redacted]@amsterdam.nl>
Onderwerp: communicatie RF RES 13/9

Als iedereen kan, zou ik ook al eerder kunnen. Laat maar weten!
Groet,
[redacted]

[redacted]

Van: [redacted]
Verzonden: dinsdag 7 september 2021 9:04
Aan: [redacted]
CC: [redacted]
Onderwerp: Re: CONCEPT Raadsbrief reflectiefase - versie september

Beste [redacted]

Ik sluit mij aan bij de opmerkingen van [redacted] en heb nog aanvullende op-en aanmerkingen. In algemene zin: de brief is erg lang, laat aan duidelijkheid te wensen over en gaat op cruciale zaken pas heel laat in (zoals uitspraak RVS). Ik licht dit toe in onderstaande tekst:

De alinea met kopje 'Reflectiefase als extra stap in het proces' zou naar mijn idee het begin van de brief kunnen zijn (wat daarboven staat, beschreef [redacted] al). Echter, duidelijk vind ik deze alinea allerminst. Want wat er in reflectiefase gaat gebeuren (de verwachting is er wel obv het kopje), staat er niet. Dat komt pas bij de vlgd alinea onder het kopje 'Drie producten…. (Sturing)'

Onder het kopje 'Activiteiten in de reflectiefase' worden A'dammers, inwoners buurgemeenten ea belanghebbenden uitgenodigd voor diverse activiteiten. Wat de relatie is tussen de drie producten en de activiteiten zie ik niet. Hoe de opbrengsten van deze activiteiten worden verwerkt in de drie producten is mij onduidelijk. Er wordt ontzettend veel opgehaald, degenen die dat inbrengen willen weten hoe dat wordt verwerkt en hoe zij dat kunnen terugzien.

Tav context mapping kunnen stadsdelen veel basisinformatie aanleveren over de huidige inrichting Vd leefomgeving en de plannen (in uitvoering). Deze basisinformatie kan vervolgens worden aangevuld met de info uit de workshops.

De consequenties RVS uitspraak zeker voor de bewoners in en rond Cornelis Douwes en NoorderIJplas komen helemaal als laatste en staat summier beschreven. Terwijl zij voorop lopen in het hele windmolendossier en hier ontzettend veel v afhangt voor het hele dossier . De zin 'De inzichten uit de reflectiefase kunnen een aanvulling zijn, maar zijn hierbij niet voorwaardelijk.' is niet waar ik voor sta: consequenties uit gezondheidseffectanalyse en voor natuur en ruimtelijke kwaliteit voortkomend uit iig de reflectiefase zullen ook voor de bewoners ven en rond CD en NIJP gelden (dus voorwaardelijk).

Tot zover in een snelle reactie geschreven.

[redacted]

Outlook voor iOS downloaden

Van: [redacted]@amsterdam.nl>
Verzonden: Monday, September 6, 2021 9:19:31 PM
Aan: [redacted]@amsterdam.nl>; [redacted]@amsterdam.nl>; [redacted]@amsterdam.nl>; [redacted]@amsterdam.nl>; Doorninck, Marieke van [redacted]k@amsterdam.nl>
CC: [redacted]@amsterdam.nl>; [redacted]@amsterdam.nl>; [redacted]

[redacted]@amsterdam.nl>; [redacted]@amsterdam.nl>; [redacted]
[redacted]@amsterdam.nl>
Onderwerp: Re: CONCEPT Raadsbrief reflectiefase - versie september
Beste [redacted]

We spreken elkaar morgen in de staf over dit onderwerp. Omdat de brief morgen verstuurd gaat worden wil ik nu alvast een opmerking maken.
Ik zie dat de nut en noodzaak discussie parallel gaat lopen met alle andere elementen in de reflectiefase. Ik denk dat de nut en noodzaakdiscussie vooraan in het proces thuis hoort. Ik ben bang dat veel bewoners anders slecht bij de andere elementen op een constructieve manier betrokken kunnen worden.
Ze aangeven dat windturbines op land en de stad niet nodig zijn en alles op zee moet. Ik maak me hier echt zorgen over.

Groet,

[redacted]

Outlook voor iOS downloaden

Van: [redacted]@amsterdam.nl>
Verzonden: Monday, September 6, 2021 6:34:59 PM
Aan: [redacted]@amsterdam.nl>; [redacted]@amsterdam.nl>; [redacted]
[redacted]@amsterdam.nl>; [redacted]@amsterdam.nl>
CC: [redacted]@amsterdam.nl>; [redacted]@amsterdam.nl>; [redacted]
[redacted]@amsterdam.nl>; [redacted]@amsterdam.nl>; [redacted]
[redacted]@amsterdam.nl>
Onderwerp: CONCEPT Raadsbrief reflectiefase - versie september
Beste [redacted] en [redacted]
Jullie worden binnenkort door team RES bijgepraat over de reflectiefase (of zijn dat vandaag al).
Dit proces hebben we geschetst in bijgevoegde raadsbrief, die morgen aan de raad zal worden aangeboden. Bijgevoegd vinden jullie de laatste concept versie van de brief. De wethouder moet hier nog akkoord op geven. Op verzoek van [redacted] Wijnhoven deel ik deze alvast met jullie.
Vriendelijke groet, [redacted]

[redacted]
Coördinator RES Amsterdam
Ruimte & Duurzaamheid
Team Bedrijven, Energiebronnen en Infrastructuur (BEI)
Gemeente Amsterdam
E. [redacted]@amsterdam.nl
T. +31 6 [redacted]
afspraken via [redacted]@amsterdam.nl

[redacted]

Van: [redacted]
Verzonden: woensdag 15 september 2021 16:01
Aan: [redacted]
CC: [redacted]
Onderwerp: Re: eerste prio communicatie

Update: [redacted] is aanpassingen reflectiefasepagina aan het verwerken en stuurt het naar iemand van de redactie die er een slag overheen doet voor begrijpelijk taalgebruik. Die versie stemmen we dan af met [redacted]

Vervolgens verwerkt ze alle wijzigingen in het formulier en deelt het nog 1x met de groep, alvorens het naar de redactie te sturen.

Als we snel schakelen, zou het dus mogelijk zijn om deze week het formulier te sturen. Even gesprek met WH afwachten en dan beslissing nemen.

Van: [redacted]
Verzonden: woensdag 15 september 2021 15:05:33
Aan: [redacted]
CC: [redacted]
Onderwerp: Re: eerste prio communicatie

Ja we moeten snel gaan uitnodigen, en ook alles heel zorgvuldig doen, dus tussen deze twee een balans vinden nu.
Ik heb zojuist een voorstel voor volgorde van publicatie naar [redacted] gestuurd in de app.
Ik denk dat de reflectiefasepagina incl infographic op z'n minst op orde moeten zijn op de site voordat het formulier er uit gaat.

Van: [redacted]
Verzonden: woensdag 15 september 2021 14:47:20
Aan: [redacted]
CC: [redacted]
Onderwerp: eerste prio communicatie

Dag [redacted]
Voor de zekerheid gezien alle gesprekken en wensen die de afgelopen dagen gepasseerd zijn over de aanpak communicatie.
Onze belangrijkste prio is op dit moment het uitnodigen van deelnemers via het formulier voor de klankbordgroepen en begeleidingsgroepen.
Deze zou bij voorkeur nog deze week online komen omdat hieraan de mogelijke start van de klankbordgroepen gekoppeld is.
Vraag is dan welk deel van de informatie uit de procesbrief bij het formulier nodig is, of bijvoorbeeld paraat moet staan op de website. En op welke manier (tekst, infographic, ...)
Waarbij we het eens zijn met jou voorstel om terughoudend te communiceren tot dat we de andere acties op orde hebben.
En betrek ons vooral waar nodig!
Groet,
[redacted]

[redacted]

Van: [redacted]
Verzonden: maandag 13 september 2021 14:10
Aan: [redacted]; [redacted]
Onderwerp: RE: infographic
Bijlagen: reflectie communicatie windmolens.docx

Hi [redacted]
Dat lijkt mij geen probleem, maar ik vraag ook om nog even vanuit de inhoud ons echt te helpen alles scherper te krijgen. Ik zal anders onze vragen verder uitwerken en even afstemmen met wie vanuit de inhoud deze beantwoord te krijgen. Ik heb vrijdag ook nog deze (zie bijlage) nog wat ruwe observaties gemaakt die ik graag met jullie bespreek. Groet [redacted]

[redacted]
Communicatiestrateeg
Communicatiebureau

Gemeente Amsterdam
06 [redacted]
[redacted]@amsterdam.nl

Van: [redacted]@amsterdam.nl>
Verzonden: maandag 13 september 2021 13:58
Aan: [redacted]@amsterdam.nl>; [redacted]@amsterdam.nl>
Onderwerp: RE: infographic

En nog een praktische nabrander: we werken veel met PPTs, die zijn in het format liggend. Ook het scherm is liggend, dus ik heb behoefte aan een (tweede) versie die liggend gebruikt kan worden. Ik kan me voorstellen dat je de A4 staand gebruikt voor op de achterkant van bijv. een bewonersbrief.
Dank!
[redacted]

[redacted]
Coördinator RES Amsterdam
Programmateam Amsterdam Klimaatneutraal (AKN)
Gemeente Amsterdam
+31 6 [redacted]

Van: [redacted]@amsterdam.nl>
Verzonden: maandag 13 september 2021 13:54
Aan [redacted]@amsterdam.nl>; [redacted]@amsterdam.nl>; [redacted]@amsterdam.nl>; [redacted]@amsterdam.nl>; [redacted]@amsterdam.nl>
CC: [redacted]@amsterdam.nl>
Onderwerp: RE: infographic

Hi [redacted]
Ik ga misschien de verkeerde vragen en opmerkingen maken , maar het helpt mij om sneller ingewerkt te raken.
Dit is de infographic die de procesbrief moet ondersteunen toch? Het is in mijn beleving nu inderdaad een tijdlijn. Die kan inderdaad scherper , maar ik blijf wat 'onrustig' over doel en communicatieve helderheid. Als ik de procesbrief lees dan heb ik

behoefte aan ordening in tijd en de processtappen , maar vooral ook verheldering van de inhoud. Wat is het doel van reflectiefase nu precies, wat levert het bewoners op En zelf raak ik een beetje de weg kwijt bij de onderlinge verhoudingen van diverse groepen, hun opdracht, de leden en het op te leveren advies/analyse/product. En daarmee bedoel ik:
hoe neem ik deel aan:
context mapping
onderzoeksgroepen
begeleidingsgroep
klankbordgroep

en dan nog eens de vervolgstappen in de participatiefase. ...

Wat voor mij boven alles is een helder inzicht in de besluitvorming en vertrouwen daarin geven naar bewoners/belanghebbenden. Wat is daarover de kernboodschap? Staat het besluit niet meer ter discussie, en is deze hele fase van reflectie gericht op draagvlak. En wat betekent de participatiefase, Die gaat uit van het besluit en vraagt om mee te doen aan de realisatie ervan ? enfin, jullie zullen dit zeker weten , maar laten we daar wel transparant over communiceren. Brief en infographic roepen wat mij betreft nog teveel vragen op die communicatie niet kan beantwoorden.

En voor wie is de brief en infographic nu precies? Ik las in de aanhef van de brief: beste amsterdammer en beste belangstellenden. Als het alleen voor de professionals is hoeft het niet direct in laag geletterdheid, maar vergeet niet dat elke belanghebbende er –met een mening- over kan communiceren en het de toon kan zetten.

[redacted]
Communicatiestrateeg
Communicatiebureau

Gemeente Amsterdam
06 [redacted]
[redacted] @amsterdam.nl

Van: [redacted] @amsterdam.nl>
Verzonden: maandag 13 september 2021 12:59
Aan: [redacted] @amsterdam.nl>; [redacted] @amsterdam.nl>; [redacted] @amsterdam.nl>; [redacted] @amsterdam.nl>; [redacted] @amsterdam.nl>; [redacted] @amsterdam.nl>
CC: [redacted] @amsterdam.nl>
Onderwerp: infographic

Hai, bij deze de infographic/tijdlijn reflectiefase. Ik heb er samen met [redacted] nog s goed naar gekeken en het bezwaar is een beetje dat je niet in een oogopslag ziet wanneer iets begint en eindigt, je moet daar echt goed voor lezen. Het leek ons een goed idee om van elke activiteit een balk te maken en die onder de tijdlijnbalk te leggen, alles in een andere kleur, dan zie je in een keer wanneer iets begint en eindigt ten opzichte van de andere activiteiten.

Eens? laat graag snel weten als je het hier **niet** mee eens bent (en waarom), dan koppel ik dit terug naar de vormgever.

dank en groet [redacted]

Reflectie Communicatie Winderenergie

Het participatie en besluitvormingsproces rond windmolens vraagt meer dan maximale aandacht voor zorgvuldige communicatie, omdat :

- het onderdeel is van een intensief en emotioneel maatschappelijk debat.
- Reputatie van de politieke besluitvorming en de gemeentelijke organisatie kwetsbaar zijn in de arena van sterk georganiseerde weerstand
- Betrouwbare, toegankelijke en begrijpelijke communicatie bijdraagt aan het vergroten van het draagvlak voor het besluitvormingsproces en uiteindelijk besluit

Dit betekent een integrale aanpak van de communicatiefunctie

1. Communicatie belangengroepen en media

- We bepalen een kernboodschap
- We werken strategisch vanuit een krachtenveld analyse
- We zoeken bondgenoten, ook bij tegenstanders waar een gemeenschappelijk belang is (een zorgvuldig besluitvormingsproces)
- We reageren pro-actief en bepalen zoveel als mogelijk de agenda.
- We zijn daarin transparant en communiceren zonder verborgen agenda's.

2. Communicatie betrokken bewoners en bedrijven

- We communiceren zeer helder , overzichtelijk en toegankelijk over de verantwoordelijkheden, het proces, de participatie en de beslismomenten. Kern = management van verwachtingen rond invloed en inspraak.
- We enthousiasmeren iedereen gelijkwaardig om deel te nemen aan het debat en benadrukken dat –wanneer we selecteren- we daarbij streven naar een zo divers en breed mogelijke deelname van voor-en tegenstanders of anderszins belanghebbenden.
- We benadrukken de onafhankelijkheid van de organiserende partijen.

Hoe organiseren we dit?

Het zijn uitgangspunten (althans een eerste doorkijk) waarbij ik constateer dat we daar nog onvoldoende op zijn ingericht. Er wordt vanuit de inhoud razendsnel gewerkt aan de beleidsmatige invulling en de operationele organisatie van de reflectiefase en de vervolgstappen. Daarbij zijn nog niet alle keuzen in beton gegoten is wordt er op verschillende programma's nog uitgewerkt en ingezet . Mijn beeld: een knap proces rond betrekken bewoners, zeker de reflectiefase . Maar tevens ook complex en een veelheid aan activiteiten, deelname, faseringen, groepen . Voor een buitenstaander/bewoner is het lastig om even in 1 brief zicht te krijgen op wat er nu precies gevraagd wordt. Dit maakt het voor communicatie ook niet eenvoudig. Er is nu een spagaat waarbij ik zorgen heb over berichtgeving naar buiten toe die tot verwarring, of erger irritatie en cynisme kan leiden. Met als gevolg: reputatieschade en wij zijn vooral bezig met herstellen in plaats van vooruit. De spagaat wordt gevormd door enerzijds de behoefte te communiceren onder tijdsdruk, zonder dat er al voldoende samenhang is tussen inhoud en communicatie. Heel simpel: in deze fase zie je vaak het risico van onzorgvuldige berichten. Communicatie levert een product (tekst , infograpahic etc) , waardoor alles opeens concreet wordt. Niet zelden stelt het product opnieuw vragen op de inhoud of het proces. Of de logistiek.

Deze fase ervaar ik als echt risicovol en daarbij adviseer ik:

- Beperk nu berichtgeving die tot verwarring of vragen leidt. Communiceer op proces en wees tijdelijk terughoudend
- Organiseer op korte termijn zoiets als een task force communicatie die alle benodigde disciplines betrekt: van woordvoering, tekstschrijvers, vormgevers , campagne , MAAR samen met inhoud. De taskforce levert:
    - Een inventarisatie van alles wat er tot nu toe is ontwikkeld
    - Een (strategisch) communicatieplan waarin vooral de samenhang en integraliteit centraal staat met als doel het inzetten op Begrijpelijke, Toegankelijke en Betrouwbare communicatie
    - Het ontwikkelen van producten
    - Een media-en middelen mix
    - Een politieke strategie (team met woordvoerders, bestuursassistenten, politiek assistent)

[redacted]

Van: [redacted]
Verzonden: maandag 13 september 2021 14:55
Aan: [redacted]
CC: [redacted]
Onderwerp: Re: infographic

Ik denk dat het doel van de procesbrief primair is het uitleggen van de reflectiefase. Deze infographic ondersteunt dat doel. Hiernaast wordt nog een infographic gemaakt die ook dat doel ondersteunt, gericht op de activiteiten en hoe die zich tot elkaar verhouden.

Het grote verhaal, met meer context, het echt uitleggen van de activiteiten, en vertellen wat we er mee gaan doen, en wat het vervolgproces is, is veel te complex voor een infographic. Wat we wel kunnen en moeten doen denk ik, is het plaatje zoals dat er in staat, met de pijlen aan elkaar, laten professionaliseren en rechttrekken wat stijl betreft met de andere twee infographics. Dan hebben we drie producten die helpen om het proces te begrijpen. Maar deze zullen altijd ter illustratie bij tekst gebruikt moeten worden, gezien de complexiteit en hoeveelheid van activiteiten.

En dan is er nog het overkoepelende verhaal "waarom windmolens in Amsterdam". Daar had ik in eerste instantie opdracht voor gegeven voor een infographic, maar deze twee hebben nu prioriteit.

Van: [redacted]
Verzonden: maandag 13 september 2021 13:54:25
Aan: [redacted]
CC: [redacted]
Onderwerp: RE: infographic

Hi [redacted]
Ik ga misschien de verkeerde vragen en opmerkingen maken , maar het helpt mij om sneller ingewerkt te raken. Dit is de infographic die de procesbrief moet ondersteunen toch? Het is in mijn beleving nu inderdaad een tijdlijn. Die kan inderdaad scherper , maar ik blijf wat ‘onrustig’ over doel en communicatieve helderheid. Als ik de procesbrief lees dan heb ik behoefte aan ordening in tijd en de processtappen , maar vooral ook verheldering van de inhoud. Wat is het doel van reflectiefase nu precies, wat levert het bewoners op En zelf raak ik een beetje de weg kwijt bij de onderlinge verhoudingen van diverse groepen, hun opdracht, de leden en het op te leveren advies/analyse/product. En daarmee bedoel ik:
hoe neem ik deel aan:
context mapping
onderzoeksgroepen
begeleidingsgroep
klankbordgroep

en dan nog eens de vervolgstappen in de participatiefase. …

Wat voor mij boven alles is een helder inzicht in de besluitvorming en vertrouwen daarin geven naar bewoners/belanghebbenden. Wat is daarover de kernboodschap? Staat het besluit niet meer ter discussie, en is deze hele fase van reflectie gericht op draagvlak. En wat betekent de participatiefase, Die gaat uit van het besluit en vraagt om mee te doen aan de realisatie ervan ? enfin, jullie zullen dit zeker weten , maar laten we

daar wel transparant over communiceren. Brief en infographic roepen wat mij betreft nog teveel vragen op die communicatie niet kan beantwoorden.

En voor wie is de brief en infographic nu precies? Ik las in de aanhef van de brief: beste amsterdammer en beste belangstellenden. Als het alleen voor de professionals is hoeft het niet direct in laag geletterdheid, maar vergeet niet dat elke belanghebbende er –met een mening- over kan communiceren en het de toon kan zetten.

[redacted]
Communicatiestrateeg
Communicatiebureau

Gemeente Amsterdam
06 [redacted]
[redacted]@amsterdam.nl

Van: [redacted]@amsterdam.nl>
Verzonden: maandag 13 september 2021 12:59
Aan: [redacted]@amsterdam.nl>; [redacted]@amsterdam.nl>; [redacted]@amsterdam.nl>; [redacted]@amsterdam.nl>; [redacted]@amsterdam.nl>; [redacted]@amsterdam.nl>
CC: [redacted]@amsterdam.nl>
Onderwerp: infographic

Hai, bij deze de infographic/tijdlijn reflectiefase. Ik heb er samen met [redacted] nog s goed naar gekeken en het bezwaar is een beetje dat je niet in een oogopslag ziet wanneer iets begint en eindigt, je moet daar echt goed voor lezen. Het leek ons een goed idee om van elke activiteit een balk te maken en die onder de tijdlijnbalk te leggen, alles in een andere kleur, dan zie je in een keer wanneer iets begint en eindigt ten opzichte van de andere activiteiten.

Eens? laat graag snel weten als je het hier **niet** mee eens bent (en waarom), dan koppel ik dit terug naar de vormgever.

dank en groet [redacted]

[redacted]

Van: [redacted]
Verzonden: maandag 13 september 2021 15:52
Aan: [redacted]
CC: [redacted]
Onderwerp: RE: infographic

Helder,

Let nog extra op voor welke middelen je maakt. Het moet altijd volgens huisstijlregels en het is mijn ervaring dat voor online niet zomaar infographics geplaats worden (als plaatje, wel vaak als pdf) omdat deze zelden goed leesbaar zijn/goed schalen voor verschillende devices. Ook voor social kan het weer anders zijn. Het kan dus zijn dat je verschillende versies moet maken als je het letterlijk overal wil gebruiken.

Groeten,
[redacted]

Van: [redacted]@amsterdam.nl>
Verzonden: maandag 13 september 2021 14:55
Aan: [redacted]@amsterdam.nl>; [redacted]@amsterdam.nl>; [redacted]@amsterdam.nl>; [redacted]@amsterdam.nl>; [redacted]@amsterdam.nl>
CC: [redacted]@amsterdam.nl>
Onderwerp: Re: infographic

Ik denk dat het doel van de procesbrief primair is het uitleggen van de reflectiefase. Deze infographic ondersteunt dat doel. Hiernaast wordt nog een infographic gemaakt die ook dat doel ondersteunt, gericht op de activiteiten en hoe die zich tot elkaar verhouden.

Het grote verhaal, met meer context, het echt uitleggen van de activiteiten, en vertellen wat we er mee gaan doen, en wat het vervolgproces is, is veel te complex voor een infographic. Wat we wel kunnen en moeten doen denk ik, is het plaatje zoals dat er in staat, met de pijlen aan elkaar, laten professionaliseren en rechttrekken wat stijl betreft met de andere twee infographics. Dan hebben we drie producten die helpen om het proces te begrijpen. Maar deze zullen altijd ter illustratie bij tekst gebruikt moeten worden, gezien de complexiteit en hoeveelheid van activiteiten.

En dan is er nog het overkoepelende verhaal "waarom windmolens in Amsterdam". Daar had ik in eerste instantie opdracht voor gegeven voor een infographic, maar deze twee hebben nu prioriteit.

Van: [redacted]
Verzonden: maandag 13 september 2021 13:54:25
Aan: [redacted]
CC: [redacted]
Onderwerp: RE: infographic

Hi [redacted]
Ik ga misschien de verkeerde vragen en opmerkingen maken , maar het helpt mij om sneller ingewerkt te raken.

Dit is de infographic die de procesbrief moet ondersteunen toch? Het is in mijn beleving nu inderdaad een tijdlijn. Die kan inderdaad scherper , maar ik blijf wat 'onrustig' over doel en communicatieve helderheid. Als ik de procesbrief lees dan heb ik behoefte aan ordening in tijd en de processtappen , maar vooral ook verheldering van de inhoud. Wat is het doel van reflectiefase nu precies, wat levert het bewoners op En zelf raak ik een beetje de weg kwijt bij de onderlinge verhoudingen van diverse groepen, hun opdracht, de leden en het op te leveren advies/analyse/product. En daarmee bedoel ik:
hoe neem ik deel aan:
context mapping
onderzoeksgroepen
begeleidingsgroep
klankbordgroep

en dan nog eens de vervolgstappen in de participatiefase. ...

Wat voor mij boven alles is een helder inzicht in de besluitvorming en vertrouwen daarin geven naar bewoners/belanghebbenden. Wat is daarover de kernboodschap? Staat het besluit niet meer ter discussie, en is deze hele fase van reflectie gericht op draagvlak. En wat betekent de participatiefase, Die gaat uit van het besluit en vraagt om mee te doen aan de realisatie ervan ? enfin, jullie zullen dit zeker weten , maar laten we daar wel transparant over communiceren. Brief en infographic roepen wat mij betreft nog teveel vragen op die communicatie niet kan beantwoorden.

En voor wie is de brief en infographic nu precies? Ik las in de aanhef van de brief: beste amsterdammer en beste belangstellenden. Als het alleen voor de professionals is hoeft het niet direct in laag geletterdheid, maar vergeet niet dat elke belanghebbende er –met een mening- over kan communiceren en het de toon kan zetten.

[redacted]
Communicatiestrateeg
Communicatiebureau

Gemeente Amsterdam
o6 [redacted]
[redacted]@amsterdam.nl

Van: [redacted]@amsterdam.nl>
Verzonden: maandag 13 september 2021 12:59
Aan: [redacted]@amsterdam.nl>; [redacted]@amsterdam.nl>; [redacted]@amsterdam.nl>; [redacted]@amsterdam.nl>; [redacted]@amsterdam.nl>; [redacted]@amsterdam.nl>
CC: [redacted]@amsterdam.nl>
Onderwerp: infographic

Hai, bij deze de infographic/tijdlijn reflectiefase. Ik heb er samen met [redacted] nog s goed naar gekeken en het bezwaar is een beetje dat je niet in een oogopslag ziet wanneer iets begint en eindigt, je moet daar echt goed voor lezen. Het leek ons een goed idee om van elke activiteit een balk te maken en die onder de tijdlijnbalk te leggen, alles in een andere kleur, dan zie je in een keer wanneer iets begint en eindigt ten opzichte van de andere activiteiten.

Eens? laat graag snel weten als je het hier **niet** mee eens bent (en waarom), dan koppel ik dit terug naar de vormgever.

dank en groet [redacted]

[redacted]

Van: [redacted]
Verzonden: donderdag 9 september 2021 13:49
Aan: [redacted]
CC: [redacted]
Onderwerp: RE: informatie Reflectiefase RES/Wind (tbv buurgemeenten)

Dag [redacted]
Volgens mij niet, dus bedankt hiervoor!
Groet,
[redacted]

Van: [redacted]@landsmeer.nl>
Verzonden: donderdag 9 september 2021 10:39
Aan: [redacted]@amsterdam.nl>
CC: [redacted]@amsterdam.nl>
Onderwerp: RE: informatie Reflectiefase RES/Wind (tbv buurgemeenten)
Beste [redacted]
Ik kanme even niet herinneren of ik tijdens het telefooongesprek in juli de organisaties vanuit Landsmeer heb doorgegeven, dus mogelijk ten overvloede, maar de volgende organisaties zouden in ieder geval betrokken moeten worden:

- IVN Twiske
- Actiecomité Geen windmolens in Landsmeer

Met vriendelijke groet,
[redacted]
Beleidsmedewerker duurzaamheid, groen en milieu
[T] 06 [redacted]
[E] [redacted]@landsmeer.nl
Aanwezig op maandag, dinsdag en donderdag

Gemeente Landsmeer

Bezoekadres	Postadres	Contact	Informatie
Raadhuisstraat 1	Postbus 1	020 4877 111	www.landsmeer.nl
1121 XC Landsmeer	1120 AA Landsmeer	gemeente@landsmeer.nl	gemeentelandsmeer
			@Gem_Landsmeer

Denk aan het milieu voordat u dit e-mailbericht afdrukt.

Van: [redacted]
Verzonden: donderdag 22 juli 2021 11:24
Aan: [redacted]@amsterdam.nl>
Onderwerp: RE: informatie Reflectiefase RES/Wind (tbv buurgemeenten)
Dag [redacted],
Kan ik je rond 12.00 uur terugbellen?
Met vriendelijke groet,
[redacted]
Beleidsmedewerker duurzaamheid, groen en milieu

[T] 06 [redacted]
[E] [redacted]@landsmeer.nl
Aanwezig op maandag, dinsdag en donderdag



Bezoekadres
Raadhuisstraat 1
1121 XC Landsmeer

Postadres
Postbus 1
1120 AA Landsmeer

Contact
020 4877 111
gemeente@landsmeer.nl

Informatie
www.landsmeer.nl
gemeentelandsmeer
@Gem_Landsmeer

Denk aan het milieu voordat u dit e-mailbericht afdrukt.

Van: [redacted]@amsterdam.nl>
Verzonden: donderdag 22 juli 2021 11:22
Aan [redacted]@landsmeer.[redacted]@amsterdam.nl>
Onderwerp: RE: informatie Reflectiefase RES/Wind (tbv buurgemeenten)

Dag [redacted]
Ik krijg je telefonisch niet te pakken en vandaag is mijn laatste dag voor de vakantie dus toch maar even per mail.
We zijn nu op zoek naar een aantal organisaties die zich misschien al eerder in het proces hebben gebeld, of waarvan jullie weten dat ze bij deze ontwikkeling betrokken willen zijn.
Gaat niet om grote aantallen, maar puur om mee te denken.
Uiteindelijk worden de uitnodigingen om input te leveren of mee te doen aan lokale sessies breed verspreid (via de nieuwsbrief of via andere kanalen als dat handig is) en krijgt een brede groep de gelegenheid om input te leveren.
Groet,
[redacted]

Van: [redacted]@landsmeer.nl>
Verzonden: dinsdag 20 juli 2021 11:36
Aan [redacted]@amsterdam.nl>; [redacted]@amsterdam.nl>
Onderwerp: RE: informatie Reflectiefase RES/Wind (tbv buurgemeenten)

Beste [redacted] en [redacted]
Vanuit de gemeente Landsmeer neem ik deel.
Aan welke grootte / hoeveel belangenorganisaties per gemeente zaten jullie te denken?
Met vriendelijke groet,
[redacted]
Beleidsmedewerker duurzaamheid, groen en milieu
[T] 06 [redacted]
[E] [redacted]@landsmeer.nl
Aanwezig op maandag, dinsdag en donderdag



Bezoekadres
Raadhuisstraat 1
1121 XC Landsmeer

Postadres
Postbus 1
1120 AA Landsmeer

Contact
020 4877 111
gemeente@landsmeer.nl

Informatie
www.landsmeer.nl
gemeentelandsmeer
@Gem_Landsmeer

Denk aan het milieu voordat u dit e-mailbericht afdrukt.

Van: [redacted]@amsterdam.nl> **Namens** [redacted]
Verzonden: donderdag 15 juli 2021 18:02
Aan: [redacted]@Zaanstad.nl [redacted]@Zaanstad.nl>; [redacted]@odijmond.nl [redacted]@odijmond.nl>; [redacted]@landsmeer.nl>; [redacted]k@waterland.nl' [redacted]@waterland.nl>; [redacted]@diemen.nl' [redacted]@diemen.nl>; [redacted]@ouder-amstel.nl' [redacted]@ouder-amstel.nl>; [redacted]@weesp.nl>; [redacted]@derondevenen.nl' [redacted]@derondevenen.nl>; [redacted]r@gooisemeren.nl' [redacted]@gooisemeren.nl>; [redacted]@over-gemeenten.nl [redacted]@over-gemeenten.nl>
CC: [redacted]@amsterdam.nl>; [redacted]@amsterdam.nl>; [redacted]@amsterdam.nl>
Onderwerp: informatie Reflectiefase RES/Wind (tbv buurgemeenten)

Beste collega,

Na vaststelling van de RES zijn we gestart met de voorbereiding van de reflectiefase. Je hebt hieraan al een bijdrage geleverd door je deelname aan de "preconstructie".

In het vervolgproces starten we met **lokale werkgroepen**. Met stadsdelen en omliggende gemeenten bepalen we samen welke belanghebbenden we op welke manier het beste kunnen uitnodigen om hun input te leveren.

Ik nodig jou (of je collega) daarom graag uit om deel te nemen aan de lokale werkgroep, die het traject zal begeleiden. Deze groep komt eens in de twee weken bij elkaar gedurende twee uur. Wij verwachten inclusief de voorbereiding en afhankelijk van het traject in jouw gemeente een inzet van gemiddeld vier uur per week. Dit is inclusief de voorbereiding en afstemming intern, of met externe stakeholders uit jouw gemeente. Want naast de werkgroep zullen wij ook een lokale **klankbordgroep** om hun bijdragen vragen met partijen uit jouw gemeente, indien relevant.

Wil je s.v.p. voor een succesvolle start in september **snel het volgende aan ons doorgeven**:

- **Wie neemt vanuit jouw gemeente deel in de lokale werkgroep**? Ben jij dat of een collega?
- **Welke belangenorganisaties moeten vanuit jouw gemeente deelnemen** aan een lokale klankbordgroep?

Dank voor je snelle feedback!

Tijdens de vakantie kan je terecht bij [redacted]@amsterdam.nl) of [redacted]@amsterdam.nl) voor meer informatie.

Voor nu alvast een fijne zomer en tot ziens half augustus!

Hartelijke groet,

[redacted]
Coördinator team RES/Wind Amsterdam
Afdeling Duurzaamheid
Team Bedrijven, Energiebronnen en Infrastructuur (BEI)
Gemeente Amsterdam
E [redacted]@amsterdam.nl
T. +31 [redacted]

De gemeente Amsterdam streeft naar optimale dienstverlening en zorgvuldige afhandeling van e-mailverkeer. Als deze e-mail niet voor u is bestemd, laat dit dan weten aan de afzender en verwijder de e-mail. Voor meer informatie: www.amsterdam.nl/proclaimer.

De gemeente Amsterdam streeft naar optimale dienstverlening en zorgvuldige afhandeling van e-mailverkeer. Als deze e-mail niet voor u is bestemd, laat dit dan weten aan de afzender en verwijder de e-mail. Voor meer informatie: www.amsterdam.nl/proclaimer.

[redacted]

Van: [redacted]
Verzonden: maandag 6 september 2021 15:56
Aan: [redacted]
Onderwerp: Re: Raadsbrief Reflectiefase RES voor reactie

Check

Verstuurd vanaf mijn iPad

Op 6 sep. 2021 om 15:54 heeft [redacted]@amsterdam.nl> het volgende geschreven:

Doen we, met de aangepaste versie. [redacted]
[redacted]
Coördinator RES Amsterdam
Programmateam Amsterdam Klimaatneutraal (AKN)
Gemeente Amsterdam
+31 6 [redacted]

Van: [redacted]@amsterdam.nl>
Verzonden: maandag 6 september 2021 15:47
Aan: [redacted]@amsterdam.nl>; [redacted]@amsterdam.nl>
Onderwerp: Re: Raadsbrief Reflectiefase RES voor reactie
Kunnen jullie de stadsdeelbestuurders ook snel effe aanhaken op deze brief, [redacted] hing alweer aan de lijn.
[redacted]

Verstuurd vanaf mijn iPad

Op 6 sep. 2021 om 14:49 heeft [redacted]@amsterdam.nl> het volgende geschreven:

Dag [redacted]
Hierbij de brief met mijn opmerkingen retour.
Ten aanzien van het dilemma planning vs geplande resultaten: voor de buitenwereld zijn denk ik de PWE, en het expertpanel gezondheid de grootste blikvangers. Via de PWE kun je heel veel ophalen over de wensen tav betrokkenheid burgers, organisaties, participatie, invloed etc. En gezondheid zet iedereen bovenaan. Voor de raad zal daarnaast de evaluatie van het proces tot nu toe ook een gewild product zijn. De resultaten uit die trajecten wil je denk ik als bestuur in ieder geval deze periode aan de raad kunnen voorleggen. De resultaten uit een deel van de andere onderzoeken, gesprekken en verkenningen kan mogelijk wat later opgeleverd worden. In de brief heb ik wat meer specifieke vragen en opmerkingen over de producten en planning.
Met vriendelijke groet,

[redacted]
Bestuursadviseur

Email: [redacted]@amsterdam.nl
Internet: **www.amsterdam.nl**

Van: [redacted]@amsterdam.nl>
Verzonden: vrijdag 3 september 2021 14:27
Aan: Secretariaat Wethouder Doorninck <secretariaatwethoudervandoorninck@amsterdam.nl>; [redacted]@amsterdam.nl>; [redacted]@amsterdam.nl>; [redacted]@amsterdam.nl>
CC: [redacted]@amsterdam.nl>; [redacted]@amsterdam.nl>
Onderwerp: Raadsbrief Reflectiefase RES voor reactie

Beste [redacted] beste [redacted] en [redacted]
Bijgevoegd vinden jullie de raadsbrief over de reflectiefase RES voor reactie.
Twee opmerkingen nog erbij:

- [redacted] gaf aan de brief nog te uitvoering te vinden, wij zien nu geen mogelijkheid om hier nog te schrappen zonder dat er gaten in het verhaal komen.
- In de brief wordt niet uitvoering ingegaan op de planning van het afwegingskader, onze inschatting dat niet alles dit jaar afgerond zal zijn, blijft. Dit staat meer tussen de lijnen dan voorop.

Ik hoor graag terug.
Groet, [redacted]

Coördinator RES Amsterdam
Ruimte & Duurzaamheid
Team Bedrijven, Energiebronnen en Infrastructuur (BEI)
Gemeente Amsterdam
E [redacted]@amsterdam.nl
T. +31 6 [redacted]
afspraken via [redacted]@amsterdam.nl
<20210901 NIEUW Raadsbrief gemeenteraad reflectiefase_voor wh en staf - opm BG.docx>

[redacted]

Van: [redacted]
Verzonden: dinsdag 7 september 2021 10:18
Aan: [redacted]
CC: [redacted]
Onderwerp: RE: Raadsbrief Reflectiefase RES voor reactie

Wihoo!

Van: [redacted]@amsterdam.nl>
Verzonden: dinsdag 7 september 2021 9:55
Aan: [redacted]@amsterdam.nl>; [redacted]@amsterdam.nl>; [redacted]@amsterdam.nl>; [redacted]@amsterdam.nl>
CC: [redacted]@amsterdam.nl>
Onderwerp: FW: Raadsbrief Reflectiefase RES voor reactie

Hi [redacted]
De brief is akkoord!

Ik maak het nu af incl datum en de laatste juridische check, en dan kan de brief ter ondertekening.
@[redacted] kan jij hier helpen?

De brief moet in de dag mail. En dan moet ook de raadsinformatiebrief van de regio NHZ voor dezelfde dagmail aangeboden worden.
Groet, [redacted]

[redacted]
Coördinator RES Amsterdam
Programmateam Amsterdam Klimaatneutraal (AKN)
Gemeente Amsterdam
+31 6 [redacted]

Van: [redacted]@amsterdam.nl>
Verzonden: dinsdag 7 september 2021 9:32
Aan: [redacted]@amsterdam.nl>
Onderwerp: Fwd: Raadsbrief Reflectiefase RES voor reactie

Zie onder vraag wethouder voor annotatie donderdag.
Die vraag gaat er komen, van [redacted] zie mail.

Verstuurd vanaf mijn iPad

Begin doorgestuurd bericht:

> **Van:** "Doorninck, Marieke van" [redacted]@amsterdam.nl>
> **Datum:** 7 september 2021 om 00:35:58 CEST

Aan: '[redacted]@amsterdam.nl>
Onderwerp: Antw: Raadsbrief Reflectiefase RES voor reactie

Akkoord met de brief, al blijft eea nog wel enigzins vaag. Als er in de cie van donderdag vragen komen zou het goed zijn als ik wat concrete voorbeelden kan geven over wat we gaan doen. Eens met de reactie van [redacted] dat gezamenlijke fact finding van groot belang is, kan wel parallel wat mij betreft. Kan jij nog even contact met hem daarover opnemen?
groet [redacted]
Verstuurd vanaf mijn iPad

> Op 6 sep. 2021 om 21:20 heeft [redacted]@amsterdam.nl> het volgende geschreven:
>
> Yo,
> In deze versie zijn jou en mijn opmerkingen meegenomen. Gaat nu ook naar stadsdeelbestuurders.
> [redacted]
>
> Verstuurd vanaf mijn iPad
>
> Begin doorgestuurd bericht:
>
> **Van:** [redacted]@amsterdam.nl>
> **Datum:** 6 september 2021 om 20:11:30 CEST
> **Aan:** [redacted]@amsterdam.nl>, [redacted]@[redacted].nl>
> **Kopie:** '[redacted]@amsterdam.nl>, '[redacted]@amsterdam.nl>, [redacted]" [redacted]@amsterdam.nl>, '[redacted] [redacted]@amsterdam.nl>
> **Onderwerp: RE: Raadsbrief Reflectiefase RES voor reactie**
>
> Excuus, ik had de eerste opmerking van de wethouder er nog niet in verwerkt. Bij deze nu in de allereerste alinea een zin over de gezondheidseffectanalyse toegevoegd.
> Groet, [redacted]
>
> [redacted]
> Coördinator RES Amsterdam
> Programmateam Amsterdam Klimaatneutraal (AKN)
> **Gemeente Amsterdam**
> +31 6 [redacted]
>
> ---
>
> **Van:** [redacted]
> **Verzonden:** maandag 6 september 2021 18:24
> **Aan:** [redacted]@amsterdam.nl>; [redacted]@[redacted].nl>
> **CC:** [redacted]@amsterdam.nl>; [redacted]

[redacted]r@amsterdam.nl>; [redacted]
[redacted]@amsterdam.nl>; [redacted]
[redacted]@amsterdam.nl>
Onderwerp: RE: Raadsbrief Reflectiefase RES voor reactie

Dag [redacted] en [redacted]
Bijgevoegd de laatste versie van de brief met jullie opmerkingen verwerkt. Een laatste vraag staat nog open daar doe ik morgen een juridische check op.

De planning is aangepast. Voor de nadere invulling van het afwegingskader is ruimte.

Verder hieronder nog wat antwoorden op vragen.
Groet, [redacted]

[redacted]
Coördinator RES Amsterdam
Programmateam Amsterdam Klimaatneutraal (AKN)
Gemeente Amsterdam
+31 6 [redacted]

Van: [redacted]@amsterdam.nl>
Verzonden: maandag 6 september 2021 13:00
Aan: [redacted]@amsterdam.nl>; [redacted]
[redacted]@[redacted].nl>
CC: [redacted]@amsterdam.nl>; [redacted]
<[redacted]@amsterdam.nl>; [redacted]
[redacted]@amsterdam.nl>; [redacted]
[redacted]@amsterdam.nl>
Onderwerp: Re: Raadsbrief Reflectiefase RES voor reactie

Hoi [redacted]
Paar dingen nog bij de brief.

Ik zou beginnen met de IPCC rapporten en dat die ons eens te meer laten zien dat de strijd tegen klimaatverandering geen uitstel duldt en dat ze de noodzaak van windenergie op land onderstrepen, of iets dergelijks.

- Toegevoegd.

P1

- Ik vind een en ander nogal uitgesponnen opgeschreven, met de nodige zinnen waarvan ik denk: dat staat een stukje verder ook, maar dan net een paar woorden anders. Ik zou er nog even met de stofkam doorheen gaan.
- Deels gedaan, voor zover mogelijk.

- “Elke stap die we zetten in deze transitie zullen we voelen. Dat is wat al te dramatisch. Zonnepanelen op daken of isolatie zijn hartstikke onomstreden, niet alles is erg.

- Check.

P2

- Ik zou niet spreken over een ‘uniek proces’. Laat de kwalificaties maar aan anderen.

check

- Welke besluitvorming bedoel je bij ‘De besluitvorming’ (onderaan middelste alinea). Ik denk over vergunningen?

Juridische check volgt morgen of ‘vergunningverlening’ voldoet.

- Is dit de strakste definitie van ‘afwegingskader’ die we kunnen maken?

ja

P3

- kan elke Amsterdammer meedoen aan die PWE? Meteen helderheid over geven. Zo niet, hoe maak je dan de belofte waar dat elke Amsterdammer zijn ei kwijt kan, want via de klankbordgroepen gaan dat ook niet gebeuren

ja, iedereen kan mee doen aan pwe. Plan is om met een ‘helpdesk’ ook te zorgen dat minder digitaal vaardige mensen mee kunnen doen.

P4

- ik denk dat het belangrijk is in deze brief duidelijkheid te geven hoe de exportgroep gezondheid wordt samengesteld en wanneer die aan de slag gaat. Veel raadsleden vragen me daarom.

Is toegevoegd.

P5

- ik zou niet gaan communiceren dat de meningen uiteen lopen over hoe we klankbordgroepen samenstellen, maar gewoon aangeven hoe wij daar mee om gaan

check.

- Heeft NBPO al je gezegd? Nu staat er nog dat we hen vragen. Graag even uitleggen wie dat zijn ook.

Morgen is gesprek, mondeling is toegezegd.
Uitleg is toegevoegd.

- Idealiter worden de raadsvragen van Nehme hierover ook snel beantwoord

Is in concept klaar. Volgt zsm, uiterlijk met de annotatie voor donderdag FED.

P6

- planning: zie opmerking [redacted]

P7

- stuk over RVS staat nu in een kader. Is dat handig in een brief?

Heb ik weg gehaald, is een beetje vreemde eend in de context van de rest van de brief. Kan ook zo weer toegevoegd, geef maar aan.

- Ik weet niet of de raad gelijk snapt wat nieuwe en wat huidige zoekgebieden zijn

Aangepast.

- nemen we geen risico door te zeggen dat we erop rekenen dat het Rijk haar huiswerk wel klaar heeft tegen de tijd dat wij vergunningen gaan verlenen in nieuwe zoekgebieden? Moet je de deur niet openhouden dat wij daar ook onze eigen normen op moeten loslaten?

Die opening staat erin.

[redacted]

Verstuurd vanaf mijn iPad

Op 3 sep. 2021 om 14:27 heeft [redacted] [redacted]@amsterdam.nl> het volgende geschreven:

Beste [redacted] beste [redacted] en [redacted]
Bijgevoegd vinden jullie de raadsbrief over de reflectiefase RES voor reactie.

Twee opmerkingen nog erbij:

- [redacted] gaf aan de brief nog te uitvoering te vinden, wij zien nu geen mogelijkheid om hier nog te schrappen zonder dat er gaten in het verhaal komen.
- In de brief wordt niet uitvoering ingegaan op de planning van het afwegingskader, onze inschatting dat niet alles dit jaar afgerond zal zijn, blijft. Dit staat meer tussen de lijnen dan voorop.

Ik hoor graag terug.
Groet, [redacted]

[redacted]
Coördinator RES Amsterdam

Ruimte & Duurzaamheid
Team Bedrijven, Energiebronnen en Infrastructuur (BEI)
Gemeente Amsterdam
E. [redacted]@amsterdam.nl
T. +31 6 [redacted]

afspraken via [redacted]@amsterdam.nl

<20210901 NIEUW Raadsbrief gemeenteraad reflectiefase_voor wh en staf.docx>
<20210903 NIEUW Raadsbrief gemeenteraad reflectiefase_voor wh en staf.pdf>

<20210901 NIEUW Raadsbrief gemeenteraad reflectiefase_na revisie wh_jw_bg_zonder wijzigingen2.docx>

[redacted]

Van: [redacted]
Verzonden: dinsdag 7 september 2021 10:31
Aan: [redacted]; [redacted]
Onderwerp: RE: Raadsbrief Reflectiefase RES voor reactie

Gewoon een vraag: Info op de website over ondertekening, zag ik nog deze gele zin in de sjablonen staat voor raadsinformatiebrieven.
Ik zag die niet in de onze brief. (just asking and learning)
Met deze brief informeert het college u over het volgende.
Met vriendelijke groet,
Namens het college van burgemeester en wethouders van de gemeente Amsterdam,

[redacted]

Van: [redacted]@amsterdam.nl>
Verzonden: dinsdag 7 september 2021 10:18
Aan: [redacted]@amsterdam.nl>; [redacted]@amsterdam.nl>; [redacted]@amsterdam.nl>; [redacted]@amsterdam.nl>
CC: [redacted]@amsterdam.nl>
Onderwerp: RE: Raadsbrief Reflectiefase RES voor reactie

Wihoo!

Van: [redacted]@amsterdam.nl>
Verzonden: dinsdag 7 september 2021 9:55
Aan: [redacted]@amsterdam.nl>; [redacted]@amsterdam.nl>; [redacted]@amsterdam.nl>; [redacted]@amsterdam.nl>
CC: [redacted]@amsterdam.nl>
Onderwerp: FW: Raadsbrief Reflectiefase RES voor reactie

Hi [redacted]
De brief is akkoord!

Ik maak het nu af incl datum en de laatste juridische check, en dan kan de brief ter ondertekening.
@[redacted] kan jij hier helpen?

De brief moet in de dag mail. En dan moet ook de raadsinformatiebrief van de regio NHZ voor dezelfde dagmail aangeboden worden.
Groet, [redacted]

[redacted]
Coördinator RES Amsterdam
Programmateam Amsterdam Klimaatneutraal (AKN)
Gemeente Amsterdam
+31 6 [redacted]

Van: [redacted]@amsterdam.nl>
Verzonden: dinsdag 7 september 2021 9:32
Aan: [redacted]@amsterdam.nl>
Onderwerp: Fwd: Raadsbrief Reflectiefase RES voor reactie

Zie onder vraag wethouder voor annotatie donderdag.
Die vraag gaat er komen, van Nijssen, zie mail.

Verstuurd vanaf mijn iPad

Begin doorgestuurd bericht:

> **Van:** "Doorninck, Marieke van" [redacted]@amsterdam.nl>
> **Datum:** 7 september 2021 om 00:35:58 CEST
> **Aan:** [redacted]@amsterdam.nl>
> **Onderwerp: Antw: Raadsbrief Reflectiefase RES voor reactie**
>
> Akkoord met de brief, al blijft eea nog wel enigzins vaag. Als er in de cie van donderdag vragen komen zou het goed zijn als ik wat concrete voorbeelden kan geven over wat we gaan doen. Eens met de reactie van [redacted] dat gezamenlijke fact finding van groot belang is, kan wel parallel wat mij betreft. Kan jij nog even contact met hem daarover opnemen?
> groet M
> Verstuurd vanaf mijn iPad
>
> > Op 6 sep. 2021 om 21:20 heeft [redacted]@amsterdam.nl> het volgende geschreven:
> >
> > Yo,
> > In deze versie zijn jou en mijn opmerkingen meegenomen. Gaat nu ook naar stadsdeelbestuurders.
> > [redacted]
> >
> > Verstuurd vanaf mijn iPad
> >
> > Begin doorgestuurd bericht:
> >
> > > **Van:** "[redacted]@amsterdam.nl>
> > > **Datum:** 6 september 2021 om 20:11:30 CEST
> > > **Aan:** "[redacted]@amsterdam.nl>, [redacted]@[redacted].nl>
> > > **Kopie:** "[redacted]@amsterdam.nl>, "[redacted]den" [redacted]@amsterdam.nl>, "[redacted]@amsterdam.nl>, [redacted]@amsterdam.nl>
> > > **Onderwerp: RE: Raadsbrief Reflectiefase RES voor reactie**

Excuus, ik had de eerste opmerking van de wethouder er nog niet in verwerkt. Bij deze nu in de allereerste alinea een zin over de gezondheidseffectanalyse toegevoegd.
Groet, [redacted]

[redacted]
Coördinator RES Amsterdam
Programmateam Amsterdam Klimaatneutraal (AKN)
Gemeente Amsterdam
+31 6 [redacted]

Van: [redacted]
Verzonden: maandag 6 september 2021 18:24
Aan: [redacted]@amsterdam.nl>; [redacted]@[redacted].nl>
CC: [redacted]@amsterdam.nl>; [redacted]<[redacted]@amsterdam.nl>; [redacted]@amsterdam.nl>; [redacted]@amsterdam.nl>
Onderwerp: RE: Raadsbrief Reflectiefase RES voor reactie

Dag [redacted] en [redacted]
Bijgevoegd de laatste versie van de brief met jullie opmerkingen verwerkt. Een laatste vraag staat nog open daar doe ik morgen een juridische check op.

De planning is aangepast. Voor de nadere invulling van het afwegingskader is ruimte.

Verder hieronder nog wat antwoorden op vragen.
Groet, [redacted]

[redacted]
Coördinator RES Amsterdam
Programmateam Amsterdam Klimaatneutraal (AKN)
Gemeente Amsterdam
+31 6 [redacted]

Van: [redacted]@amsterdam.nl>
Verzonden: maandag 6 september 2021 13:00
Aan [redacted]@amsterdam.nl>; [redacted]@[redacted].nl>
CC: [redacted]@amsterdam.nl>; [redacted]@amsterdam.nl>; [redacted]@amsterdam.nl>; [redacted]<[redacted]@amsterdam.nl>
Onderwerp: Re: Raadsbrief Reflectiefase RES voor reactie

Hoi [redacted]

Paar dingen nog bij de brief.

Ik zou beginnen met de IPCC rapporten en dat die ons eens te meer laten zien dat de strijd tegen klimaatverandering geen uitstel duldt en dat ze de noodzaak van windenergie op land onderstrepen, of iets dergelijks.

- Toegevoegd.

P1

- Ik vind een en ander nogal uitgesponnen opgeschreven, met de nodige zinnen waarvan ik denk: dat staat een stukje verder ook, maar dan net een paar woorden anders. Ik zou er nog even met de stofkam doorheen gaan.
- Deels gedaan, voor zover mogelijk.
- “Elke stap die we zetten in deze transitie zullen we voelen. Dat is wat al te dramatisch. Zonnepanelen op daken of isolatie zijn hartstikke onomstreden, niet alles is erg.
- Check.

P2

- Ik zou niet spreken over een ‘uniek proces’. Laat de kwalificaties maar aan anderen.

check

- Welke besluitvorming bedoel je bij ‘De besluitvorming’ (onderaan middelste alinea). Ik denk over vergunningen?

Juridische check volgt morgen of ‘vergunningverlening’ voldoet.

- Is dit de strakste definitie van ‘afwegingskader’ die we kunnen maken?

ja

P3

- kan elke Amsterdammer meedoen aan die PWE? Meteen helderheid over geven. Zo niet, hoe maak je dan de belofte waar dat elke Amsterdammer zijn ei kwijt kan, want via de klankbordgroepen gaan dat ook niet gebeuren

ja, iedereen kan mee doen aan pwe. Plan is om met een ‘helpdesk’ ook te zorgen dat minder digitaal vaardige mensen mee kunnen doen.

P4

- ik denk dat het belangrijk is in deze brief duidelijkheid te geven hoe de exportgroep gezondheid wordt samengesteld en wanneer die aan de slag gaat. Veel raadsleden vragen me daarom.

Is toegevoegd.

P5

- ik zou niet gaan communiceren dat de meningen uiteen lopen over hoe we klankbordgroepen samenstellen, maar gewoon aangeven hoe wij daar mee om gaan

check.

- Heeft NBPO al je gezegd? Nu staat er nog dat we hen vragen. Graag even uitleggen wie dat zijn ook.

Morgen is gesprek, mondeling is toegezegd.
Uitleg is toegevoegd.

- Idealiter worden de raadsvragen van Nehme hierover ook snel beantwoord

Is in concept klaar. Volgt zsm, uiterlijk met de annotatie voor donderdag FED.

P6

- planning: zie opmerking Marieke

P7

- stuk over RVS staat nu in een kader. Is dat handig in een brief?

Heb ik weg gehaald, is een beetje vreemde eend in de context van de rest van de brief. Kan ook zo weer toegevoegd, geef maar aan.

- Ik weet niet of de raad gelijk snapt wat nieuwe en wat huidige zoekgebieden zijn

Aangepast.

- nemen we geen risico door te zeggen dat we erop rekenen dat het Rijk haar huiswerk wel klaar heeft tegen de tijd dat wij vergunningen gaan verlenen in nieuwe zoekgebieden? Moet je de deur niet openhouden dat wij daar ook onze eigen normen op moeten loslaten?

Die opening staat erin.

[redacted]

Verstuurd vanaf mijn iPad

> Op 3 sep. 2021 om 14:27 heeft [redacted] [redacted]@amsterdam.nl> het volgende geschreven:
>
> Beste [redacted] beste [redacted] en [redacted]
> Bijgevoegd vinden jullie de raadsbrief over de reflectiefase RES voor reactie.

Twee opmerkingen nog erbij:

- [redacted] gaf aan de brief nog te uitvoering te vinden, wij zien nu geen mogelijkheid om hier nog te schrappen zonder dat er gaten in het verhaal komen.
- In de brief wordt niet uitvoering ingegaan op de planning van het afwegingskader, onze inschatting dat niet alles dit jaar afgerond zal zijn, blijft. Dit staat meer tussen de lijnen dan voorop.

Ik hoor graag terug.
Groet, [redacted]

[redacted]
Coördinator RES Amsterdam

Ruimte & Duurzaamheid
Team Bedrijven, Energiebronnen en Infrastructuur (BEI)
Gemeente Amsterdam
E. [redacted]@amsterdam.nl
T. +31 6 [redacted]

afspraken via [redacted]@amsterdam.nl

<20210901 NIEUW Raadsbrief gemeenteraad reflectiefase_voor wh en staf.docx>
<20210903 NIEUW Raadsbrief gemeenteraad reflectiefase_voor wh en staf.pdf>

<20210901 NIEUW Raadsbrief gemeenteraad reflectiefase_na revisie wh_jw_bg_zonder wijzigingen2.docx>

[redacted]

Van: [redacted]
Verzonden: donderdag 9 september 2021 17:54
Aan: [redacted]
CC: [redacted]
Onderwerp: RE: tweede versie Q&A

Hi [redacted]

Vooralsnog klopt de tekst bij natuur in de Q&A. Wanneer de organisaties in de expertgroep bekend zijn dan kunnen we dit toevoegen in de Q&A.

Voor wat betreft de begeleidingsgroepen en privacy van gegevens deelnemers en wie dan aan te spreken. Je kan ook een mail-account (niet Amsterdam, maar gmail ofzo) aanmaken voor iedere groep en de voorzitter van de begeleidingsgroep hier beheerder van laten zijn. Dit kan je de groep ook zelf laten inregelen.

Groet,
[redacted]

Van [redacted]@amsterdam.nl>
Verzonden: dinsdag 7 september 2021 12:45
Aan: [redacted]@amsterdam.nl>; [redacted]@amsterdam.nl>; [redacted]@amsterdam.nl>; [redacted]@amsterdam.nl>
CC: [redacted]@amsterdam.nl>
Onderwerp: Re: tweede versie Q&A

ok nu met bijlage...

Van: [redacted]
Verzonden: dinsdag 7 september 2021 12:44:31
Aan: [redacted]
CC: [redacted]
Onderwerp: tweede versie Q&A

Tweede versie. Graag jullie aanvullingen en eventuele correcties.

@[redacted] expertgroep natuur en milieu
@[redacted] Expertgroep leefomgeving en ruimte
@[redacted] expertgroep gezondheid

Verder heb ik nog geen goed antwoord op de vraag over de ambassadeursrol van de deelnemers:

Ik zit niet in een klankbordgroep, maar wil wel iets inbrengen over een van de zoekgebieden of over een van de thema's gezondheid, natuur en/of leefomgeving. Bij wie kan ik terecht?
Een aantal deelnemers van de klankbordgroepen fungeert als aanspreekpunt voor bepaalde thema's. Als u bijvoorbeeld iets wil inbrengen over gezondheid, kunt u terecht bij een van de deelnemers van de

themagroep gezondheid. Die kan uw mening of opmerkingen dan inbrengen in de klankbordgroep.
Hoe weet je wie je moet hebben? We kunnen die personen en hun contactgegevens toch niet openbaar maken??

[redacted]

Van: [redacted]
Verzonden: vrijdag 10 september 2021 9:41
Aan: [redacted]
CC: [redacted]
Onderwerp: Re: tweede versie Q&A

Ok dank! Ik zal dan nu er in zetten dat deze gegevens binnenkort bekend worden gemaakt.

Van: [redacted]
Verzonden: donderdag 9 september 2021 17:53:53
Aan: [redacted]
CC: [redacted]
Onderwerp: RE: tweede versie Q&A
Hi [redacted]

Vooralsnog klopt de tekst bij natuur in de Q&A. Wanneer de organisaties in de expertgroep bekend zijn dan kunnen we dit toevoegen in de Q&A.

Voor wat betreft de begeleidingsgroepen en privacy van gegevens deelnemers en wie dan aan te spreken. Je kan ook een mail-account (niet Amsterdam, maar gmail ofzo) aanmaken voor iedere groep en de voorzitter van de begeleidingsgroep hier beheerder van laten zijn. Dit kan je de groep ook zelf laten inregelen.

Groet,
[redacted]

Van: [redacted]@amsterdam.nl>
Verzonden: dinsdag 7 september 2021 12:45
Aan: [redacted]@amsterdam.nl>; [redacted]@amsterdam.nl>; [redacted]@amsterdam.nl>; [redacted]@amsterdam.nl>
CC: [redacted]@amsterdam.nl>
Onderwerp: Re: tweede versie Q&A

ok nu met bijlage...

Van: [redacted]
Verzonden: dinsdag 7 september 2021 12:44:31
Aan: [redacted]
CC: [redacted]
Onderwerp: tweede versie Q&A

Tweede versie. Graag jullie aanvullingen en eventuele correcties.

@[redacted] expertgroep natuur en milieu
@[redacted] Expertgroep leefomgeving en ruimte
@[redacted] expertgroep gezondheid

Verder heb ik nog geen goed antwoord op de vraag over de ambassadeursrol van de deelnemers:

Ik zit niet in een klankbordgroep, maar wil wel iets inbrengen over een van de zoekgebieden of over een van de thema's gezondheid, natuur en/of leefomgeving. Bij wie kan ik terecht?
Een aantal deelnemers van de klankbordgroepen fungeert als aanspreekpunt voor bepaalde thema's. Als u bijvoorbeeld iets wil inbrengen over gezondheid, kunt u terecht bij een van de deelnemers van de themagroep gezondheid. Die kan uw mening of opmerkingen dan inbrengen in de klankbordgroep.
Hoe weet je wie je moet hebben? We kunnen die personen en hun contactgegevens toch niet openbaar maken??

[redacted]

Van: [redacted]
Verzonden: vrijdag 10 september 2021 9:54
Aan: [redacted]
CC: [redacted]
Onderwerp: Re: tweede versie Q&A

Zo?

Ik zit niet in een klankbordgroep, maar wil wel iets inbrengen over een van de zoekgebieden of over een van de thema's gezondheid, natuur en/of leefomgeving. Bij wie kan ik terecht?
De voorzitters van de begeleidingsgroepen fungeren als aanspreekpunt voor bepaalde thema's. Als u bijvoorbeeld iets wil inbrengen over gezondheid, kunt u terecht bij de voorzitter van de thematische begeleidingsgroep Gezondheid. Die kan uw mening of opmerkingen dan inbrengen in de expertgroep. Zodra deze begeleidingsgroepen zijn samengesteld, zal ook een e-mailadres bekend worden gemaakt.

Van: [redacted]
Verzonden: donderdag 9 september 2021 17:53:53
Aan: [redacted]
CC: [redacted]
Onderwerp: RE: tweede versie Q&A
Hi [redacted]

Vooralsnog klopt de tekst bij natuur in de Q&A. Wanneer de organisaties in de expertgroep bekend zijn dan kunnen we dit toevoegen in de Q&A.

Voor wat betreft de begeleidingsgroepen en privacy van gegevens deelnemers en wie dan aan te spreken. Je kan ook een mail-account (niet Amsterdam, maar gmail ofzo) aanmaken voor iedere groep en de voorzitter van de begeleidingsgroep hier beheerder van laten zijn. Dit kan je de groep ook zelf laten inregelen.

Groet,
[redacted]

Van: [redacted]@amsterdam.nl>
Verzonden: dinsdag 7 september 2021 12:45
Aan: [redacted]@amsterdam.nl>; [redacted]@amsterdam.nl>; [redacted]@amsterdam.nl>; [redacted]@amsterdam.nl>
CC: [redacted]@amsterdam.nl>
Onderwerp: Re: tweede versie Q&A

ok nu met bijlage...

Van: [redacted]
Verzonden: dinsdag 7 september 2021 12:44:31
Aan: [redacted]

CC: [redacted]
Onderwerp: tweede versie Q&A

Tweede versie. Graag jullie aanvullingen en eventuele correcties.

@[redacted] expertgroep natuur en milieu
@[redacted] Expertgroep leefomgeving en ruimte
@[redacted] expertgroep gezondheid

Verder heb ik nog geen goed antwoord op de vraag over de ambassadeursrol van de deelnemers:

Ik zit niet in een klankbordgroep, maar wil wel iets inbrengen over een van de zoekgebieden of over een van de thema's gezondheid, natuur en/of leefomgeving. Bij wie kan ik terecht?
Een aantal deelnemers van de klankbordgroepen fungeert als aanspreekpunt voor bepaalde thema's. Als u bijvoorbeeld iets wil inbrengen over gezondheid, kunt u terecht bij een van de deelnemers van de themagroep gezondheid. Die kan uw mening of opmerkingen dan inbrengen in de klankbordgroep.
Hoe weet je wie je moet hebben? We kunnen die personen en hun contactgegevens toch niet openbaar maken??

[redacted]

Van: [redacted]
Verzonden: woensdag 15 september 2021 11:43
Aan: [redacted];
CC: [redacted];
Onderwerp: RE: uitnodiging voor een gesprek vanuit Windalarm voor pfh Groenewoud en Berends

Beste collega's

Op zich duidelijk maar hoe rijmt dit met de opmerking van Windalarm dat ze wel al hebben gesproken met de stadsdeelbestuurder in Oost, zoals valt te lezen in hun bericht ('Een aantal leden van Windalarm heeft deze week een gesprek gevoerd met de verantwoordelijk bestuurder in stadsdeel Oost en dat is niet voor het eerst.)

Ik hoor het graag, dank.

Hartelijke groet

[redacted]

Bestuursadviseur
Stadsdeel Noord
06 - [redacted]

Gemeente Amsterdam

Werkdagen maandag t/m donderdag

Van: [redacted]@amsterdam.nl>
Verzonden: dinsdag 14 september 2021 22:02
Aan: [redacted]@amsterdam.nl>; [redacted]@amsterdam.nl>
CC: [redacted]@amsterdam.nl>; [redacted]@amsterdam.nl>
Onderwerp: RE: uitnodiging voor een gesprek vanuit Windalarm voor pfh Groenewoud en Berends

Dag [redacted] ik deel de mening van [redacted] en dat is ook wat we bij individuele benaderingen nu aangegeven hebben. Nog even geduld, we zitten in de startblokken om met de reflectiefase te starten, maar ook de laatste puntjes moeten op de i zodat dingen helder zijn.

Dan verwacht ik dat Windalarm wel een duidelijker beeld heeft en gerust gesteld is dat zij voldoende podia hebben om hun geluid te laten horen.

Trouwens, Windalarm heeft eerst gevraagd om een afspraak met mij (en andere leden van het projectteam), en wij hebben om geduld gevraagd en naar de reflectiefase verwezen.
Groet, [redacted]

[redacted]

Coördinator RES Amsterdam
Programmateam Amsterdam Klimaatneutraal (AKN)
Gemeente Amsterdam
+31 6 [redacted]

Van: [redacted]@amsterdam.nl>
Verzonden: dinsdag 14 september 2021 17:23
Aan: [redacted]@amsterdam.nl>; [redacted]@amsterdam.nl>
CC: [redacted]@amsterdam.nl>
Onderwerp: RE: uitnodiging voor een gesprek vanuit Windalarm voor pfh Groenewoud en Berends

Dag [redacted]

Dank voor het doorgeven. Windalarm is één van de partijen die betrokken zijn bij de reflectiefase van de RES. Het lijkt zo op het eerste gezicht niet handig om los van dat traject nu afspraken met bestuurders in te plannen, noch Saskia noch Marieke.

@[redacted] zou jij hier ook advies over kunnen geven? Er moet natuurlijk wel even een nette reactie komen vanuit Saskia, dus graag jullie advies.

Met vriendelijke groet,

[redacted]
Bestuursadviseur

Email: [redacted]**@amsterdam.nl**
Internet: **www.amsterdam.nl**

Van [redacted]@amsterdam.nl>
Verzonden: dinsdag 14 september 2021 16:22
Aan [redacted]@amsterdam.nl>; [redacted]@amsterdam.nl>
CC: [redacted]@amsterdam.nl>
Onderwerp: uitnodiging voor een gesprek vanuit Windalarm voor pfh Groenewoud en Berends

Beste collega's

Zie de bijlage. De bestuurders hebben een uitnodiging gekregen van Windalarm.

Portefeuillehouder Groenewoud vraagt zich af of het verstandig is om dit gesprek aan te gaan, en wil dit graag kort met de wethouder bespreken. Welke rol heeft de portefeuillehouder of de wethouder hierin? Wie kan het beste dit gesprek voeren, ook met het oog op de positie van verlengbestuur versus signaalfunctie voor t stadsdeel?

Hartelijke groet

[redacted]

Bestuursadviseur
Stadsdeel Noord
06 - [redacted]

Gemeente Amsterdam

Werkdagen maandag t/m donderdag

[redacted]

Van: [redacted]
Verzonden: dinsdag 7 september 2021 15:49
Aan: [redacted]
CC: [redacted]; [redacted]
Onderwerp: Rondvraagpunt Nijssen VVD
Bijlagen: Annotatie inzake rondvraagpunt lid Nijssen over stedelijke klankbordgroep.docx

Hi [redacted]

Hierbij de korte annotatie.

Met vriendelijke groet,

[redacted]

Team Bedrijven, Energiebronnen en Infrastructuur (BEI)
Ruimte & Duurzaamheid

Gemeente Amsterdam

T + 31 6 [redacted]

Werkdagen: ma, di, wo, do

Volg ons via
www.facebook.com/duurzaam020
www.twitter.com/duurzaam020
Nieuwsbrief duurzaam020

Van: [redacted]@amsterdam.nl>
Verzonden: dinsdag 7 september 2021 9:25
Aan: [redacted]@amsterdam.nl>; [redacted]@amsterdam.nl>
Onderwerp: Fwd: Rondvraagpunt Nijssen VVD

Ter info, groet, [redacted]

Outlook voor iOS downloaden

Van: [redacted]@amsterdam.nl>
Verzonden: Tuesday, September 7, 2021 8:46:06 AM
Aan: [redacted]@amsterdam.nl>; [redacted]@amsterdam.nl>; [redacted]p@amsterdam.nl>
Onderwerp: Rondvraagpunt Nijssen VVD

Hoi [redacted]
Graag voor einde middag korte annotatie aanleveren op dit rondvraagpunt VVD voor FED. Geen sprake van uiteraard dat

klankbordgroep gepauzeerd is door vragen VVD.

FED
Rondvraag over status reflectiefase windmolens, en dat ik gehoord heb nav onze SVs dat de stedelijke klankbordgroep gepauseerd is

Verstuurd vanaf mijn iPhone

Annotatie inzake rondvraag: punt Nijssen VVD over stedelijke klankbordgroep reflectiefase RES
Datum: 7-9-2021
Opsteller: [redacted]

Raadslid Nijssen vraagt of de stedelijke klankbordgroep is gepauzeerd n.a.v. de door de VVD ingediende schriftelijke vragen op 30 augustus jl.

Voorstel reactie.
Nee. U kunt lid Nijssen verwijzen naar de raadsbrief d.d. 7 september jl.

- De samenstelling van de stedelijke en lokale klankbordgroepen en thematische expert- en begeleidingsgroepen is nog niet bepaald.
- Voor het maken van de selectie geeft het Nederlands Platform Burgerparticipatie Overheidsbeleid (NBPO) advies. Het NBPO is opgericht met het doel om burgerparticipatie te bevorderen bij plannen en projecten die gevolgen hebben voor de kwaliteit van de woon- en werkomgeving van bewoners.
    - Het advies van het NBPO wordt gebaseerd op de motivatie van de belanghebbenden bij de aanmelding voor een groep. De uitdaging zit in zoveel mogelijk perspectieven in een groep te borgen en tegelijk de groep qua omvang werkbaar te houden.
- Na de selectie van deelnemers ontvangen deze een uitnodiging voor een eerste bijeenkomst begin oktober.
- Het doel van de groepen is vanuit verschillende perspectieven stedelijke, lokale of thematische activiteiten te begeleiden. De numerieke samenstelling van de groepen is niet van belang, omdat het niet zo is dat de meerderheid van een groep iets bepaald. De gemeente weegt de inbreng van de groep af en bepaalt de vervolgstap.
- Er is geen hiërarchie tussen de groepen. Er zijn alleen verschillen in activiteiten die de groepen begeleiden.
- De gemeente heeft organisaties benaderd, die op stedelijk niveau direct of indirect betrokken zijn bij het RES-proces of zich eerder al bij de gemeente gemeld hebben, om een eerste inzage te krijgen in wie belangstelling heeft om deel te nemen. Deze lijst weerspiegelt geenszins een toekomstige mogelijke samenstelling van een van de groepen.

[redacted]

Van: [redacted]
Verzonden: dinsdag 7 september 2021 8:46
Aan: [redacted]; [redacted]; [redacted]
Onderwerp: Rondvraagpunt Nijssen VVD

Hoi [redacted]
Graag voor einde middag korte annotatie aanleveren op dit rondvraagpunt VVD voor FED. Geen sprake van uiteraard dat klankbordgroep gepauzeerd is door vragen VVD.

FED
Rondvraag over status reflectiefase windmolens, en dat ik gehoord heb nav onze SVs dat de stedelijke klankbordgroep gepauseerd is

Verstuurd vanaf mijn iPhone

[redacted]

Van: [redacted]
Verzonden: dinsdag 14 september 2021 15:43
Aan: [redacted]; [redacted]; [redacted]; [redacted]
Onderwerp: schema reflectiefase
Bijlagen: REF20210914.pdf

Categorieën: belangrijk

Beste allemaal,

Hierbij het aangepaste schema. Ik kan hier morgenochtend aan verder werken, al het commentaar dat ik nog krijg kan ik dan verwerken. Kan wat mij betreft telefonisch of per mail.

Met vriendelijke groet,

[redacted]
Senior adviseur structurering en planning
Projectmanagementbureau

Gemeente Amsterdam

T 06 [redacted]
[redacted]@amsterdam.nl

Weesperstraat 432, 1018 DN Amsterdam
www.amsterdam.nl

Aanwezig: ma, di, do

Gemeente Amsterdam

Regionale Energiestrategie - reflectiefase

15-09-2021 v 0.03, [redacted], PMB
[redacted]@amsterdam.nl
REF20210915.vsd

CONCEPT

1-9-2021 | 1-10-2021 | 1-11-2021 | 1-12-2021 | 1-1-2022 | 1-2-2022 | 1-3-2022 | 1-4-2022 | 1-5-2022 | 1-6-2022

PWE
- Vraagstelling ophalen en verdiepen
- Ontwerpen en inrichten PWE
- Testen en feedback
- Werven deelnemers
- PWE Live
- Analyses
- Presen-taties
- Rapport

Evaluatie
- Evaluatie participatietraject

Context mapping
(Etnografisch onderzoek)
- Voorbereiden sessies
- Uitnodigen deelnemers
- Sessies lokaal

Gezondheid
- Verkenning
- Advies gezondheidseffectanalyse
- Gezondheids-effectanalyse

Natuur
- Verkenning
- Advies natuuronderzoeken
- NRD
- MER

Ruimte
- Verkenning
- Advies Ruimtelijke afweging

Samenwerking

Besluitvorming
- College, 21 dec
- Raadsbesluit Afwegingskader, richtlijnen participatie en samenwerking

Uitvoerings-programma RES NHZ
- Werk-groep XL, 23 sept
- Werk-groep, 27 sept.
- Stuur-groep, 24 sept.
- Stuur-groep, 29 okt.
- Stuur-groep XXL, 26 nov.
- College, 21 dec
- Cie (t.k.)
- Raad (t.k.)

Raamwerk afwegingskader

Stand van zaken/tussenrapportage

Afwegingskader

Richtlijnen participatie

Richtlijnen samenwerking en sturing

Produkten voor besluitvorming

Participatie

[redacted]

Van: [redacted]
Verzonden: dinsdag 14 september 2021 14:42
Aan: [redacted]
CC: [redacted]
Onderwerp: slides morgen
Bijlagen: 210914 Communicatie Reflectiefase Hoofdlijnen.pptx

Hai [redacted] ik denk dat deze twee slides goed bruikbaar zijn voor morgen. Ik kan het ook specificeren per activiteit, maar dat wordt te uitgebreid denk ik. Bovendien heb ik gesprekken met de communicatieadviseurs van de stadsdelen apart om daar dieper op in te gaan en ook van hen te horen hoe we bepaalde activiteiten het beste in bepaalde buurten kunnen communiceren. Morgen direct na de bijeenkomst heb ik een gesprek staan met Oost.

Communicatie

Uitgangspunten voor communicatie :

Het plan van aanpak reflectiefase is de onderlegger voor de communicatie.

We leggen continu uit waarom wind op land nodig is en waarom we dit doen

1) ***Betrekken:*** we nodigen bewoners en stakeholders uit voor diverse participatietrajecten

2) ***Zichtbaar en voelbaar maken:*** we laten bewoners en stakeholders een realistisch beeld zien van de effecten van windturbines

3) ***Informeren:*** we brengen bewoners en stakeholders in de gehele stad en buurtgemeenten op de hoogte van de activiteiten in het proces en de resultaten hiervan.

Communicatie

Communicatie ter ondersteuning van participatie reflectiefase

Werven van diverse deelnemers met gebruik van de kernboodschappen, zichtbaar maken resultaten, via oa:

- Gemeentelijke kanalen zoals stadskrant, website, nieuwsbrieven stedelijk, duurzaam020, Duurzame Energie, nieuwsbrieven stadsdelen en gebiedspagina's.
- Social media kanalen van de gemeente, waaronder ook duurzaam020 en de stadsdelen, zowel organisch als gesponsord.
- Bewonersbrieven
- Advertenties in lokale print media, stedelijk en stadsdeelspecifiek.
- Persberichten bij activiteiten/resultaten die een nieuwswaarde hebben
- Lokale fysieke locaties en social media platforms zoals FB accounts van buurten en organisaties buiten gemeente voorzien van posters en posts
- buurt appgroepen

[redacted]

Van: [redacted]
Verzonden: dinsdag 14 september 2021 15:00
Aan: [redacted]; [redacted]
Onderwerp: Ter info voor straks
Bijlagen: 14-9-2021 Plan van aanpak - Kwaliteitskader Windenergie Amsterdam [redacted].docx; Contactgegevens expertsessies.xlsx

Beste [redacted] en [redacted]

Bij deze de documenten voor straks bij het overleg. Ik hoopte [redacted] vooraf nog te spreken maar dat hij zat al in het vliegtuig.
Tot straks,

[redacted]

Met opmaak: Tekstkleur: Rood
Met opmaak: Tekstkleur: Rood
Met opmaak: Tekstkleur: Rood

Stedelijk Kwaliteitskader

Windenregie Amsterdam

Plan van aanpak

Introductie

Om de ruimtelijke kwaliteit goed in het afwegingskader mee te laten wegen, stelt de Gemeente Amsterdam een ruimtelijk kwaliteitskader op. Mogelijke ruimtelijke effecten van de inpassing worden in 3D-beelden gevisualiseerd. De medewerking van ruimtelijke experts wordt hierbij nadrukkelijk opgezocht om een goede afweging te kunnen maken. Daarbij wordt het ruimtelijke effect zowel stedenbouwkundig als landschappelijk benaderd. Ook in dit traject wordt samengewerkt met belanghebbenden zodat hun zorgen en behoeftes in de uiteindelijke afweging kunnen worden meegenomen.

Plan van aanpak Stedelijk Kwaliteitskader Windenergie Amsterdam

1. **Aanleiding**

In de afgelopen periode is een traject doorlopen om van een ruimtelijk-functionele analyse te komen tot ~~voorkeurslocaties~~ zoekgebieden voor windenergie rondom Amsterdam. Kader hiervoor is de routekaart Amsterdam Klimaatneutraal en ~~de~~ het nationale beleid van de Regionale Energie Strategie (RES).

De tot nu toe gevolgde benadering wordt gezien als analytisch en technisch adequaat, maar ontbeert nog integrale visie met een kwalitatieve component en de mogelijke integratie of combinatie met andere opgaven. De behoefte is om aan de technische benadering een kwalitatieve en culturele te koppelen.

Hiervoor zijn meerdere redenen

- De bouw van een windmolen vergt een **omgevingsvergunning en is welstandsplichtig**. Zonder een kwalitatieve ruimtelijke onderbouwing is geen positief welstandadvies te verwachten en is de onderbouwing bij de vergunningverlening zeer kwetsbaar in bezwaar- en beroepsprocedures
- Naast een proces van 'afpellen' van mogelijk bezwaren is ook een proces van 'optellen' van mogelijke **synergie (win-win)** wenselijk. Kan de plaatsing van windmolens gecombineerd worden met andere belangen (landschap, water, economie, recreatie etc), zodat er een

Met opmerkingen [redacted] Wees er van bewust dat alle stukken naar buiten gaan

Met opmerkingen [redacted] Waarna wordt dan verwezen? Er is in de RES 1.0 ook veel informatie opgenomen over een mogelijk proces van ruimtelijke integratie.

Naar welke processtappen wordt gerefereert?

Met opmerkingen [redacted] Visie waarop?

Met opmerkingen [redacted] Wat betekent dit? Fijn om enkele voorbeelden te kennen van goede of slechte kwaliteit, zodat we kunnen checken of we het over hetzelfde hebben.

Met opmerkingen [redacted] Wat is een culturele benadering?

Met opmerkingen [redacted] We zitten nog lang niet op het moment van vergunning verlening – dus hier volgordelijkheid van proces in acht nemen.

Met opmerkingen [redacted] Check bij wind team of deze veronderstellingen kloppen

Met opmerkingen [redacted] Zal ik via [redacted] oppakken!

combinatie van functies en betekenissen in plaats van een conflict van ruimteclaims kan plaatsvinden

- Amsterdam heeft een **rijke stedenbouwkundige traditie** waarin ruimtelijke kwaliteit een prominente rol speelt. Het is belangrijk dat een ingreep met een grote ruimtelijke impact, zoals (een cluster) windmolens met een gedegen en gedragen visie op de ruimtelijke kwaliteit plaatsvindt.
- Uiteindelijk draait de energietransitie om (veel) meer dan windmolens. De transitie omvat naast (verschillende vormen van) energie opwekking ook distributie, opslag en aansluiting. Het geheel heeft een enorme impact op de stad. Om deze impact als geheel goed over het voetlicht te brengen bij belanghebbenden en betrokkenen is **een integraal ruimtelijk kader** noodzakelijk. De Omgevingsvisie biedt een goed kader om een omgevingsprogramma 'ruimte voor energietransitie (of een andere titel)' te ontwikkelen waarmee de energietransitie ook voor langere termijn ingebed wordt in de bredere ontwikkeling van de fysieke leefomgeving

2. Opgave

Beoogd resultaat:

- A. Een integrale ruimtelijke visie en integraal kader als toetsingskader voor de inpassing van windmolens in Amsterdam, zowel op de schaal van de stad en omgeving als op de schaal van locaties en gebieden. Dit deelproduct heeft als werktitel **'Stedelijk Kwaliteitskader windenergie Amsterdam'**, waarmee bedoeld wordt dat het gebruikt kan worden als toetsingskader voor de CRK (Commissie Ruimtelijke Kwaliteit) bij de beoordeling van bouwaanvragen voor windmolens en als onderbouwing bij afgifte van vergunningen.
- B. Een aanzet/bouwsteen voor een integraal omgevingsprogramma **'Ruimte voor de energietransitie'** als onderdeel van de uitwerkingsagenda van de Omgevingsvisie.

Randvoorwaarden:

- Tijd: de conceptversie van product A. te leveren voor 1 december 2021 en voor product B 1 februari 2022.
- Geld: budget voor product A 100.000 euro en voor product B 120.000 euro (interne en externe kosten)
- Scope onderlegger is het technisch-functioneel voorkeursscenario (groene gebieden) met clusters bij de Diemerknoop, bij de Noorder IJ-plas, havengebied Amsterdam en noordelijke ringweg. Tevens is de beoogde stroom-opbrengst uitgangspunt. (minimaal 50 MW = 17 windmolens van 3 MW)

De opgave wordt geordend naar twee schaalniveaus:

a. Stad en omgeving (Narratief Stedelijke Energielandschappen)
b. Gebied en project (Zoekgebieden)

Ad a. Stad en omgeving

Op deze schaal betreft het product

- **Duiding van de culturele en cultuurhistorische traditie van energie-infrastructuur**; de wijze waarop energietransities in het verleden bepalend zijn geweest voor de ruimtelijke vormgeving van stad en landschap (turfvergravingen, windmolens, hoogspanningsmasten, energiecentrales etc.). Kernthema's, typologieën (architectuur van energie-infrastructuur), inrichtingsprincipes, ruimtevragend programma en ontwerprepertoire worden benoemd.
- Beschrijving van de voor de inpassing meest **relevante ruimtelijke elementen** (grootschalige verkeer- en energie-infrastructuur, polderlandschap, waterstructuren, stadsranden etc.). Hiermee wordt de inpassingsopgave van de windmolens ruimtelijk geduid op deze schaal.

Met opmerkingen [redacted] Super interessante component van dit voorstel

Met opmerkingen [redacted] Dit is precies de insteek van de reflectiefase.
We zeggen sinds het begin dat we ook andere (ruimtelijke) wensen willen inventariseren.
In hoever je deze aan elkaar qua uitvoering kan en wilt koppelen, moet een apart traject aangeven.

Met opmerkingen [redacted] Wat is een integraal ruimtelijk kader? Spelregels hoe we omgaan bij afwegingen tav ruimtevragers? Hebben we voorbeelden van dergelijke integrale ruimtelijke kaders voor andere maatschappij brede opgaven?

Met opmerkingen [redacted] Biedt de Omgevingsvisie 2050 ons voldoende handvatten?

Met opmerkingen [redacted] Graag hierbij voortbouwen op eerdere pogingen daartoe in het kader van de routekaart, want heel veel uit de RK is (nog) niet ruimtelijk te vertalen. Aub aandacht voor schaalgrootte van deze opgave, dit kan makkelijk worden onderschat.

Met opmerkingen [redacted] Welke status krijgen de resultaten? Irt bestuur en raad?

Met opmerkingen [redacted] Welke plek neemt dit product in binnen de reflectiefase die tot een afwegingskader voor de vervolgfase (zoekfase/projectvoorbereidingsfase) moet leiden?

Met opmerkingen [redacted] Moet deel van afwegingskader reflectiefase zijn

Met opmerkingen [redacted] Gebieden kan ik heel goed volgen en is erg belangrijk m.i. Voor de gehele stad ben ik ...

Met opmerkingen [redacted] Dit moet onderdeel worden van het afwegingskader en parallel hieraan worden ...

Met opmerkingen [redacted] Hoe zien we de relatie met een eventueel regionaal uitvoeringsprogramma RES, dat ...

Met opmerkingen [redacted] Dit vergt nog veel uitwerking en afstemming, zowel met de regio als over de ...

Met opmerkingen [redacted] Dit sluit mooi aan bij de beoogde planning van de reflectiefase, echter hier een gro...

Met opmerkingen [redacted] Is uitermate afhankelijk van de scope van de opgave.

Met opmerkingen [redacted] Bedoelen we hier de groene zoekgebieden RES1.0? Ook zo noemen dan om verwarring ...

Met opmerkingen [redacted] Landelijk afwegingskader is nadrukkelijk breder dan technisch functioneel.

Met opmerkingen [redacted] Benaming aanpassen aan terminologie RES!

Met opmerkingen [redacted] Ambitie voor elektriciteitsopwek in MW?

Met opmerkingen [redacted] Hoe verhoud dit zich tot het nationale kader dat als opdracht is gehanteerd?

Met opmerkingen [KJ28]: Voortbouwen op onderzoek [redacted] WUR en Academie v B.

- Beschrijving van de hieruit af te leiden/op **te bouwen ruimtelijke inpassingsprincipes op de schaal van stad en (infra) landschap**. Inpassingsprincipes zijn bijvoorbeeld: lijn, grid, veld, cluster etc. met inbegrip van hun samenhang met hier voor genoemde ruimtelijke elementen zoals stadsranden, verkeersknopen, waterstructuren etc.
- Visie op ruimtelijke inpassing windmolens in Amsterdam. Gedacht wordt aan een **kaart waarop de windmolens ruimtelijk zijn geduid als onderdeel van het (stedelijk) cultuurlandschap** en waarbij windmodelens bijdragen aan de leesbaarheid en ervaarbaarheid van dat landschap in termen van (bijvoorbeeld) stadsrand / contrast stad-open landschap, stadsentrees, geleding van de stad, schaal en maat van de plek etc
- **Visie op de mogelijke combinaties met andere opgaven** (buitensport, recreatie, waterberging, onderstations, leisure, vergroening etc.).

Met opmerkingen [redacted] Opletten. Dit leidt mogelijk tot spanning met het open zoekproces in de zoekgebieden. Het beeld kan ontstaan dat er binnen de zoekgebieden al precieze locaties bekend zijn. Hetgeen nadrukkelijk niet zo is.

Ad b. Gebied en project

Met opmerkingen [redacted] Bij [redacted] checken of dit voorziet in de behoefte die hij verschillende keren heeft uitgesproken

Op deze schaal betreft het product,

- Beschrijving en in kaart brengen van de huidige ruimtelijke kwaliteit van de plek als onderdeel van het omliggende gebied
- Duiding van de ruimtelijke en kwalitatieve opgave van de plek (bijvoorbeeld de plek is geïsoleerd, gefragmenteerd, doorsneden, vrijliggend, parfeer, nabij waardevolle en waarde-arme bebouwing etc.) zo mogelijk/waar nodig in historisch perspectief (historisch landschap, industrialisatie, ontwikkeling verkeersmachine, vista's etc.)
- Duiding van mogelijke betekenis van de plek (park, industriegebied, vrijplaats, leisure-locatie, etc.); mogelijkheden voor synergie tussen windenergie en andere functies
    - Bijvoorbeeld kan Diemerscheg/Diemerpark/Diemerknoop in combinatie met windmolens verder vergroenen, kan het in combinatie met de Diemercentrale en de Diemerpolder een showcase van duurzaamheid worden
    - Bijvoorbeeld kan de Noorder IJ-plas in combinatie met windmolens een locatie voor leisure worden, een vrijplaats, een waterlandschap
    - Bijvoorbeeld kan een lint van windmolens langs de noordelijke A-10 gecombineerd worden met landschapsontwikkeling, verdere ontwikkeling volkstuinen etc.

Met opmerkingen [redacted] Resultaten van PWE, input levering. Ook vanuit de Stadsdelen.

- Beschrijving van de hieruit af te leiden en op te bouwen ruimtelijke inrichtingsprincipes op de schaal van plek en omgeving. Dit kan in de vorm van ruimtelijke scenario's (in ruimtelijke opzet, qua functies en tijd/fasering verschillend)
- Verbeelding van de scenario's
- Conclusies en voorkeursscenario

3. Aanpak

Met opmerkingen [redacted] Is dit een stand alone project, of onderdeel van RES traject?

Zijn er ook Roers (landschappers) die onderdeel kunnen worden van het RES team en daar via de samenwerking hun expertise kunnen inzetten (buiten dit product)?

Via interne ateliers van het team Ruimte zal advies worden gedaan, net zoals Gezondheid en Ecologie hierin zijn vertegenwoordigd. De hoofdvraag die hierin wordt beantwoord is hoe de stad en ommeland zich verhoudt tot windenergie, een traditie die is verweven met Nederland en Amsterdam in het bijzonder.

Uitkomsten van RES-documenten vormen de basis, ook actualisatie van RES1.0 en bevindingen meenemen van document 'Windmolens in de Stad', net als de actualisatie van de zoekgebieden.

Via expertsessies zullen voorstellen worden bevraagd en aangescherpt, door het team Ruimte gevraagd om te adviseren. Ook zijn er Begeleidingsgroepen georganiseerd, waarbij eenieder die zich geroepen voelt een bijdrage te leveren, via deze weg een bijdrage kan vormen.

Ook zal Smartland betrokken worden voor de ondersteuning van visualisaties van fysieke voorstellen.

4. Organisatie

Opdrachtgeversteam waarin directeur R&D, Hoofd Duurzaamheid en Hoofd Strategie

Projectteam overkoepelend voor beide schaalniveau: Stad en per windrichting

Externe inhuur landschapsontwerper met sterke affiniteit met infra/energie en DZH (HNS?)

Betrokkenheid extern: omwonenden en stakeholders

Betrokkenheid intern: afdelingen M&A, Stadsdelen, Metropool, Stad, Provincie, Unesco

Met opmerkingen [redacted] Hebben we dat echt niet intern? Kerntaak!

Met opmerkingen [redacted] is druk maar kan wel input verzorgen, andere landschapper? [redacted] van Provincie.

Met opmerkingen [redacted] Va PWE?

5. Planning

Met opmerkingen [redacted] Relateren aan planning RES traject

PLANNING

25 Augustus
Start

September
Samenstellen team en doelstelling en plannen fietstocht langs zoeklocaties en windparken (Havengebied en Holendrecht-Diemerscheg)

- Klankbordgesprekken Stedelijk
- Klankbordgesprekken per Thema
- Expertsessie 1. Kennismaking en voorleggen resultaten ateliersessies
- Opzetten boekwerk en presentaties met basis

Medio Oktober
Input (kwantitatieve) opgave zoekgebieden, ontwerpen scenario's per zoekgebied en opdrachtverlening visualiseren.

- Expertsessie 2. Vastleggen voorkeurslokaties
- Smartland meegeven en uitwerken lokaties
- Opzetten boekwerk basis en inhoudelijk proces

Medio November
Visualisaties per zoekgebied

Begin December
Opleveren Product

Doorlooptijd tot concept-rapport: 3 maanden

Concept rapport 1 december (product A), 1 december (product B)

Met opmerkingen [redacted] Dit vind ik vrij vlot voor een product met participatie, wat is het idee daarachter?

Doorlooptijd tot definitief rapport: 3 maanden

Definitief rapport 1 december (product A), 1 februari (product B)

Met opmerkingen [redacted] Is niet realistisch nee.

Daarna: product A bestuurlijk vaststellen, vanwege formele status als toetsingskader voor [redacted] en onderbouwing bij vergunningverlening; product B opnemen in verder op te stellen omgevingsprogramma duurzame energie.

Met opmerkingen [redacted] Moet Welstand hierin ook een vorm van input voor document geven?

6. Begroting

concept begroting kwaliteitskader windenergie						
	wie	uren/wk	doorloop weken	totaal uren	maal tarief	
stuurgroep/opdrachtgeversoverleg					[redacted]	
	dir RenD	0,5	26	13		
	hfd DZH	0,5	26	13		
	hfd Strat	0,5	26	13		
	TL Stad	0,5	26	13		
projectgroep groot	TL Stad	0,5	26	13		
	PL Stad	2	26	52		
	Metr	4	26	52		
	Stad	4	26	104		
	Nieuwe Opgaven/DGO	16	26	416		
	MenA	4	26	104		
	DZH	16	26	416		
	Afd gebieden	4	26	208		
	Afd ontwerp	4	26	104		
	externe ontwerper/ ideeënprijsvraag	32	26	832		
	Totaal					[redacted]
	onvoorzien					
	totaal					
verdeling kosten	te dekken					
	uit eigen begroting					
	MenA	4	26	104		
	Afd gebieden	8	26	208		
	Afd ontwerp	4	26	104		
totaal						[redacted]
resterend verdelen DZH-Strategie						
	DZH					
	Strategie					
Totaal DZH en Strategie						[redacted]
Dekking totaal						

* tarief intern (R&D) is gemiddeld [redacted] euro/uur; tarief inzet andere directies en externen is [redacted] euro/uur. Voor de begroting is gerekend met gemiddeld [redacted] euro/uur.

Uitgegaan is van 26 netto werkweken tot afronding van product A en product B.

7. **Risico's**

...

8. **Voorlopige bemensing**

[redacted]: Stedenbouwkundige

[redacted]: Stedenbouwkundige~~ontwerper~~

[redacted]~~: landschapsontwerper~~

[redacted]: Projectsecretaris en communicatie

[redacted]: Assistent Ontwerper en redacteur (Uren nog niet meegerekend in begroting.)

Staat open:

(Landschapsarchitect: GEZOCHT!)

(Redacteur (boekwerk product): GEZOCHT!)

~~Rob Kemmeren: planologisch advies en afstemming met Omgevingsvisie Amsterdam~~

[redacted]: duurzaamheidsadvies en afstemming met RES

Overige bemensing nader in te vullen vanuit dit kernteam.

Met opmaak: Doorhalen

Met opmaak: Doorhalen

Bijlage: concept-inhoudsopgave

Om de ruimtelijke kwaliteit goed in het afwegingskader mee te laten wegen, stelt de Gemeente Amsterdam een ruimtelijk kwaliteitskader op. Mogelijke ruimtelijke effecten van de inpassing worden in 3D-beelden gevisualiseerd. De medewerking van ruimtelijke experts wordt hierbij nadrukkelijk opgezocht om een goede afweging te kunnen maken. Daarbij wordt het ruimtelijke effect zowel stedenbouwkundig als landschappelijk benaderd. Ook in dit traject wordt samengewerkt met belanghebbenden zodat hun zorgen en behoeftes in de uiteindelijke afweging kunnen worden meegenomen.

Relevante documenten

ontwerp-Omgevingsvisie Amsterdam (2021)

concept-Verstedelijkingstrategie MRA

Amsterdam Klimaatneutraal (2020)

RES (2020)

Studie Gregor van Lith

[Nog aan te vullen]

Handreiking zoekgebieden Zon en Wind (feb 2021)

Handreiking Wind op Land (2021)

Directie en reactie

Opdracht vanuit [redacted]

De behoefte is om aan de technische benadering een kwalitatieve en culturele te koppelen. Een integrale visie met een kwalitatieve component en de mogelijke integratie of combinatie met andere opgaven. Een integrale ruimtelijke visie en integraal kader als toetsingskader voor de inpassing van windmolens in Amsterdam, zowel op de schaal van de stad en omgeving als op de schaal van locaties en gebieden. Dit deelproduct heeft als werktitel 'Stedelijk Kwaliteitskader windenergie Amsterdam', waarmee bedoeld wordt dat het gebruikt kan worden als toetsingskader voor de CRK bij de beoordeling van bouwaanvragen voor windmolens en als onderbouwing bij afgifte van vergunningen.

- *B. Een aanzet/bouwsteen voor een integraal omgevingsprogramma 'ruimte voor de energietransitie' als onderdeel van de uitwerkingsagenda van de Omgevingsvisie*

Opdracht vanuit [redacted]

- *Zoekgebieden uitwerken*
- *Ruimtelijk kwalitatief toetsingskader*

Waar schuurt dit

- *Visie op ruimtelijke inpassing windmolens in Amsterdam leidt mogelijk tot spanning met het open zoekproces in de zoekgebieden. Het beeld kan ontstaan dat er binnen de zoekgebieden al precieze locaties bekend zijn. Hetgeen nadrukkelijk niet zo is.*
- *Opdracht vanuit [redacted] verbeeldend, kwalitatieve en culturele koppeling, op visieniveau. Vanuit team RES een meer technocratische benadering, meer narrowed down, wat past binnen afwegingskader reflectiefase.*
- *Studie [redacted] ligt er al. In hoeverre kunnen/moeten wij hieraan toevoegen? Aandachtspunten/kritiek op zijn studie waren de wens om meer mensen te betrekken en het ontbreken van voldoende gevoel, liefde, enthousiasmering in het product.*
- *Planning. Tijd is krap, zeker met betrekken van meer mensen.*

Wie moeten er betrokken worden?

- *Scheggen (Gemeente Amsterdam)*
- *Regionale Landschappen (Provincie)*
- *Palmbout*
- *NLR (Nederlandse Lucht- en Ruimtevaartcentrum) visualisaties & akoestisch*
- *Stadsdelen*

Mogelijk vervolg

- *Scenario's uitwerken waarbij aan verschillende knoppen gedraaid kan worden (clustering, grootte, eigenaarschap, koppeling met functies).*
- *Samenwerking buurgemeenten (Amsterdam Rijnkanaal)?*
- *Instellen Commissie Ruimte (advies naar politiek die besluiten moeten nemen) Wie zitten daar in? Oneven aantal personen, bijvoorbeeld 5, voor doorslag of niet. Commissievoorstel: 1) Woordvoerder Scheggen Gemeente Amsterdam, 2) Palmbout (advies markermeer) 3) Unesco, 4) Noord Hollands Landschap/ provincie, 5) Hoofd Stedenbouw/of wij/Rijksbouwmeester [redacted]*

Expertsessies contactgegevens

Expertise/Organisatie	Naam	Email	Telefoonnummer
Scheggen + Landschap MRA	[redacted]	[redacted]@amsterdam.nl	06[redacted]
	[redacted]	[redacted]@amsterdam.nl	06[redacted]
	[redacted]	[redacted]@amsterdam.nl	06[redacted]
Unesco	[redacted]	[redacted]@noord-holland.nl	023[redacted]
	[redacted]	n[redacted]@noord-holland.nl	06[redacted]
Monumenten & Archeologie	[redacted]	[redacted]@amsterdam.nl	06[redacted]
Provincie Noord Holland	[redacted]		
	[redacted]	[redacted]@noord-holland.nl	06[redacted]
Palmbout Urban Landscapes	[redacted]		
Energy Landscapes Qualifications and Scales	[redacted]		
Posad-Maxwan, Generation Energy	[redacted]		

[redacted]

Van: [redacted]
Verzonden: dinsdag 7 september 2021 12:45
Aan: [redacted]; [redacted]; [redacted]; [redacted]
CC: [redacted]
Onderwerp: tweede versie Q&A

Tweede versie. Graag jullie aanvullingen en eventuele correcties.

@[redacted] expertgroep natuur en milieu
@[redacted] Expertgroep leefomgeving en ruimte
@[redacted] expertgroep gezondheid

Verder heb ik nog geen goed antwoord op de vraag over de ambassadeursrol van de deelnemers:

Ik zit niet in een klankbordgroep, maar wil wel iets inbrengen over een van de zoekgebieden of over een van de thema's gezondheid, natuur en/of leefomgeving. Bij wie kan ik terecht?
Een aantal deelnemers van de klankbordgroepen fungeert als aanspreekpunt voor bepaalde thema's. Als u bijvoorbeeld iets wil inbrengen over gezondheid, kunt u terecht bij een van de deelnemers van de themagroep gezondheid. Die kan uw mening of opmerkingen dan inbrengen in de klankbordgroep.
Hoe weet je wie je moet hebben? We kunnen die personen en hun contactgegevens toch niet openbaar maken??

[redacted]

Van: [redacted]
Verzonden: dinsdag 14 september 2021 22:07
Aan: [redacted]
CC: [redacted]; [redacted]; [redacted]
Onderwerp: uitnodiging tbv dagmail voor 21/9 technische sessie RES/Wind
Bijlagen: 210914_Uitnodiging_TS_21sept2021_def.pdf; 210914_Uitnodiging_TS_21sept2021_def.docx

Hoi [redacted]

Hierbij de uitnodiging (in Word + PDF) + de tekst voor de Dagmail.

Hierbij ontvangt u een uitnodiging [*link toevoegen*] voor een digitale technische sessie over de **Reflectiefase Windenergie in Amsterdam**. De technische sessie vindt plaats op 21 september van 19:00 tot 21:00 uur (via MS Teams). Uw aanmelding en eventuele vragen kunt u sturen naar RESAmsterdam@amsterdam.nl

Zoals besproken graag **z.s.m. (morgen15/9)** plaatsen in de Dagmail.

Voor vragen of opmerkingen, weet je me te bereiken.

Groeten en veel dank (alvast).

[redacted]

[redacted]
(project) secretaresse team RES/Wind
Team Advies, Dienstverlening & Ondersteuning
Afdeling Duurzaamheid
Gemeente Amsterdam
M +31 06 [redacted]
E-mail: [redacted]@amsterdam.nl

Weesperplein 8, 1018 XA Amsterdam
Postbus 2758, 1000 CT Amsterdam

werkdagen: ma, di, woe, do

Van: [redacted]
Verzonden: donderdag 9 september 2021 15:06
Aan: [redacted]@amsterdam.nl>
Onderwerp: RE: vraag griffier: FW: reservering 21 sept tbv technische sessie RES/Wind

Ha [redacted]

Ík hoorde het, dank nog voor jouw acties.
Uitnodigingstekst volgt zsm .

Groeten
[redacted]

Van: [redacted]@amsterdam.nl>
Verzonden: donderdag 9 september 2021 15:03
Aan: [redacted]@amsterdam.nl>
Onderwerp: RE: vraag griffier: FW: reservering 21 sept tbv technische sessie RES/Wind

Ha [redacted]

De technische sessie is voorgesteld door de wethouder en de commissie had daar inderdaad behoefte aan.

Met vriendelijke groet,

[redacted]
Griffier raadscommissie WIO (Werk, Inkomen, Onderwijs)
Griffier raadscommissie FED (Financiën, Economische Zaken, Duurzaamheid)
Raadsgriffie, gemeenteraad
Gemeente Amsterdam
M 06 [redacted]
[redacted]@amsterdam.nl

Van [redacted]@amsterdam.nl>
Verzonden: donderdag 9 september 2021 12:59
Aan: [redacted]@amsterdam.nl>
Onderwerp: RE: vraag griffier: FW: reservering 21 sept tbv technische sessie RES/Wind

Helemaal top [redacted]
Veel dank voor je meedenken en meewerken.
JA idd is belangrijk dat zoveel mogelijk mensen het zsm. van te voren weten om een planning te maken.

Dank alvast.
Ik hoor graag nog van je over hoe het is verlopen uiteindelijk.

Groeten en fijne middag nog en suc7 met de Commissie zo meteen!

[redacted]

Van: [redacted]@amsterdam.nl>
Verzonden: donderdag 9 september 2021 12:56
Aan: [redacted]@amsterdam.nl>
Onderwerp: RE: vraag griffier: FW: reservering 21 sept tbv technische sessie RES/Wind

Ha [redacted]

Dank voor je reactie. De reden waarom ik het vroeg is dat de raadsleden vrij druk zijn en ik het zonde zou vinden als de raadsleden straks op de vastgestelde datum niet kunnen. Ik zal het zo wel even mondeling aan [redacted] vragen en mocht het tijdens de vergadering opkomen kan de datum worden genoemd.

Bedankt!

Met vriendelijke groet,

[redacted]
Griffier raadscommissie WIO (Werk, Inkomen, Onderwijs)
Griffier raadscommissie FED (Financiën, Economische Zaken, Duurzaamheid)
Raadsgriffie, gemeenteraad
Gemeente Amsterdam
M 06 [redacted]
[redacted]@amsterdam.nl

Van: [redacted]@amsterdam.nl>
Verzonden: donderdag 9 september 2021 12:41
Aan: [redacted]@amsterdam.nl>
Onderwerp: FW: vraag griffier: FW: reservering 21 sept tbv technische sessie RES/Wind
Urgentie: Hoog

Beste [redacted]

Sorry verlate reactie, maar ik moest dat even checken met ons team.

We hebben nog geen reactie hierover ontvangen van [redacted] (politiek assistent WH Marieke van Doorninck).
Zou jij het svp nog ook aan hem kunnen/willen vragen? Het is nl. uiteindelijk een vraag waar de WH overgaat.

Maar als je het ons dus nu vraagt, hoeft de voorzitter vooralsnog niks te zeggen, tenzij team WH zegt: "ja, de voorzitter kan het voor aankondigen".

Men gaf mij namelijk aan dat:
.....
Volgens mij zijn er 2 opties:

- De wethouder biedt dit in de CIE aan naar aanleiding van vragen of discussie morgen
- Raadsleden vragen zelf om een sessie.

In beide gevallen hoeft de voorzitter het nu nog niet aan te kondigen, tenzij de wethouder bij voorbaat al zegt dat ze het wil, weet jij dat al toevallig via [redacted]
.....

Als je nog vragen hebt hoor ik het graag.

Groeten
[redacted]

Van: [redacted]
Verzonden: donderdag 9 september 2021 12:15
Aan: [redacted]@amsterdam.nl>
CC: [redacted]@amsterdam.nl>
Onderwerp: FW: vraag griffier: FW: reservering 21 sept tbv technische sessie RES/Wind
Urgentie: Hoog

Hoi [redacted]

Heb je al antwoord hierop kunnen krijgen van [redacted]
In beide gevallen hoeft de voorzitter het nu nog niet aan te kondigen, tenzij de wethouder bij voorbaat al zegt dat ze het wil, weet jij dat al toevallig via [redacted]
Groet,
[redacted]

Van: [redacted]@amsterdam.nl>
Verzonden: woensdag 8 september 2021 10:58
Aan: [redacted]@amsterdam.nl>; [redacted]@amsterdam.nl>
Onderwerp: RE: vraag griffier: FW: reservering 21 sept tbv technische sessie RES/Wind

Volgens mij zijn er 2 opties:

- De wethouder biedt dit in de CIE aan naar aanleiding van vragen of discussie morgen
- Raadsleden vragen zelf om een sessie.

In beide gevallen hoeft de voorzitter het nu nog niet aan te kondigen, tenzij de wethouder bij voorbaat al zegt dat ze het wil, weet jij dat al toevallig via [redacted]
Groet,
[redacted]

Van: [redacted]@amsterdam.nl>
Verzonden: woensdag 8 september 2021 10:27
Aan: [redacted]@amsterdam.nl>; [redacted]@amsterdam.nl>
Onderwerp: vraag griffier: FW: reservering 21 sept tbv technische sessie RES/Wind

Hoi [redacted] en [redacted]

Vraag van Griffier [redacted] (ik weet het antwoord niet zeker nl.), graag jullie hulp hierbij zsm:
Dan even voor de zekerheid: wil je dat de voorzitter de technische sessie al aankondigt, nagaat of hier interesse in is en de raadsleden vraagt deze te reserveren? Of wil je kijken of de commissie zelf komt met een wens voor een technische sessie?

Dank voor jullie reactie.

Ik hoor graag.
Groeten

[redacted]

Van: [redacted]@amsterdam.nl>
Verzonden: woensdag 8 september 2021 10:04
Aan: [redacted]@amsterdam.nl>
Onderwerp: RE: reservering 21 sept tbv technische sessie RES/Wind

Hoi [redacted]

Dan moet het inderdaad digitaal.

Dan even voor de zekerheid: wil je dat de voorzitter de technische sessie al aankondigt, nagaat of hier interesse in is en de raadsleden vraagt deze te reserveren? Of wil je kijken of de commissie zelf komt met een wens voor een technische sessie?

Met vriendelijke groet,

[redacted]
Griffier raadscommissie WIO (Werk, Inkomen, Onderwijs)
Griffier raadscommissie FED (Financiën, Economische Zaken, Duurzaamheid)
Raadsgriffie, gemeenteraad
Gemeente Amsterdam
M 06 [redacted]
[redacted]@amsterdam.nl

Van: [redacted]@amsterdam.nl>
Verzonden: dinsdag 7 september 2021 16:59
Aan: [redacted]@amsterdam.nl>
Onderwerp: RE: reservering 21 sept tbv technische sessie RES/Wind

Hoi [redacted]

Ja digitaal wordt het.
Ook mede gezien de laatste update op Tam Tam hierover.
UPDATE: aangegeven is dat de eerdergenoemde datum van 20 september te vroeg komt om de 1,5 meter maatregel en het thuiswerkadvies los te laten. Als de besmettingen versoepelingen toelaten, worden die op zaterdag 25 september doorgevoerd. Maandag 27 september is dan de eerste kantoordag waarop mogelijk het thuiswerkadvies én de 1,5 meter maatregel niet meer gelden.

Mijn team wil dus nog de commissie FED van as donderdag afwachten; voor een definitief ja of nee voor een tech. Sessie (maar men verwacht wel dat dit verzoek zal komen begrijp ik).
Indien ja, dan volgt de uitnodiging zsm na de commissievergadering.

Voorlopig tot zover.

Groeten
[redacted]

Van: [redacted]@amsterdam.nl>
Verzonden: dinsdag 7 september 2021 16:53
Aan [redacted]@amsterdam.nl>
Onderwerp: RE: reservering 21 sept tbv technische sessie RES/Wind

Ha [redacted]

Ik neem trouwens aan dat het digitaal is? Ik zal namelijk in de commissievergadering van donderdag vragen of de voorzitter deze technische sessie wil aankondigen. Mocht de uitnodiging dan al klaar zijn, is dat natuurlijk al helemaal handig.

Met vriendelijke groet,

[redacted]
Griffier raadscommissie WIO (Werk, Inkomen, Onderwijs)
Griffier raadscommissie FED (Financiën, Economische Zaken, Duurzaamheid)
Raadsgriffie, gemeenteraad
Gemeente Amsterdam
M 06 [redacted]
[redacted]@amsterdam.nl

Van: [redacted]@amsterdam.nl>
Verzonden: maandag 6 september 2021 20:19
Aan: [redacted]@amsterdam.nl>
CC: [redacted]@amsterdam.nl>
Onderwerp: reservering 21 sept tbv technische sessie RES/Wind

Hoi [redacted]

Zoals vandaag telefonisch besproken willen we graag binnenkort een technische sessie voor raadsleden organiseren (*vooralsnog digitaal gezien de corona maatregelen*) voor het dossier "**Reflectiefase RES/Wind**".
Je gaf aan dat er nog plek is voor **dinsdag 21 september tussen 19:00-21:00 uur,** dus zoals besproken graag voor dat moment een reservering voor ons maken hiervoor.
De uitnodiging tbv de dagmail volgt zo spoedig mogelijk.

Alvast veel dank.
Met vriendelijke groet,

[redacted]
(project) secretaresse team RES/Wind
Team Advies, Dienstverlening & Ondersteuning
Afdeling Duurzaamheid
Gemeente Amsterdam
M +31 06 [redacted]
E-mail: [redacted]@amsterdam.nl

Weesperplein 8, 1018 XA Amsterdam
Postbus 2758, 1000 CT Amsterdam

werkdagen: ma, di, woe, do

Uitnodiging technische sessie over de Reflectiefase Windenergie in Amsterdam.

dinsdag 21 september 2021 (19.00 – 21.00 uur) - online via MS Teams

Op 27 mei jl. heeft de gemeenteraad ingestemd met de Regionale Energiestrategie 1.0 Noord-Holland Zuid (RES 1.0 NHZ) en kennisgenomen van het instellen van een **Reflectiefase** om tegemoet te komen aan de brede behoefte om mee te doen en te denken over de komst van windturbines in Amsterdam.

De reflectiefase heeft als doel om te luisteren naar de verschillende zorgen over en behoeften voor de komst van windenergie in Amsterdam van een brede groep belanghebbenden. Deze worden geïnventariseerd, vastgelegd en hanteerbaar gemaakt voor de gemeenteraad. Ook de gezondheidseffectanalyse wordt verder vorm gegeven.

In de raadsinformatiebrief van 7 september 2021 zijn de uitkomsten van gesprekken met partners en belanghebbenden over de aanpak en inhoud van de reflectiefase verwerkt en is de aanpak van de reflectiefase toegelicht.

Op **21 september (19:00-21:00 uur)** organiseren we voor u een technische sessie over de reflectiefase.

Er wordt informatie gegeven over het proces van windenergie in relatie tot de reflectiefase, over welke activiteiten er plaats vinden tijdens de reflectiefase, op welke manier alle Amsterdammers, bewoners van buurgemeenten en andere belanghebbende eraan kunnen bijdragen en hoe de resultaten van de activiteiten worden verwerkt.

We nodigen u van harte uit om aanwezig te zijn en uw vragen te stellen.

Programma:
19.00 - start met toelichting op de van de reflectiefase en de activiteiten,
ca. 19: 30/ 19:45 gelegenheid voor vragen en nadere toelichting.
20:30/ 21:00 afronding.

Aanmelden
Via deze link Ja, deelname technische sessie 21 september 2021 kunt u zich aanmelden. We horen daarbij graag alvast of u specifieke vragen heeft, dan kunnen we die vast voorbereiden.

De bijeenkomst zal online plaatsvinden in MS Teams. Als u zich heeft opgegeven, ontvangt u de MS TEAMS link **op de dag** van de bijeenkomst.

Graag tot ziens!

[redacted]
Coördinator RES Amsterdam
Regionale Energie Strategie (RES) Amsterdam

Uitnodiging technische sessie over de Reflectiefase Windenergie in Amsterdam.

dinsdag 21 september 2021 (19.00 – 21.00 uur) - online via MS Teams

Op 27 mei jl. heeft de gemeenteraad ingestemd met de Regionale Energiestrategie 1.0 Noord-Holland Zuid (RES 1.0 NHZ) en kennisgenomen van het instellen van een **Reflectiefase** om tegemoet te komen aan de brede behoefte om mee te doen en te denken over de komst van windturbines in Amsterdam.

De reflectiefase heeft als doel om te luisteren naar de verschillende zorgen over en behoeften voor de komst van windenergie in Amsterdam van een brede groep belanghebbenden. Deze worden geïnventariseerd, vastgelegd en hanteerbaar gemaakt voor de gemeenteraad. Ook de gezondheidseffectanalyse wordt verder vorm gegeven.

In de raadsinformatiebrief van 7 september 2021 zijn de uitkomsten van gesprekken met partners en belanghebbenden over de aanpak en inhoud van de reflectiefase verwerkt en is de aanpak van de reflectiefase toegelicht.

Op **21 september (19:00-21:00 uur)** organiseren we voor u een technische sessie over de reflectiefase.

Er wordt informatie gegeven over het proces van windenergie in relatie tot de reflectiefase, over welke activiteiten er plaats vinden tijdens de reflectiefase, op welke manier alle Amsterdammers, bewoners van buurgemeenten en andere belanghebbende eraan kunnen bijdragen en hoe de resultaten van de activiteiten worden verwerkt.

We nodigen u van harte uit om aanwezig te zijn en uw vragen te stellen.

Programma:
19.00 - start met toelichting op de van de reflectiefase en de activiteiten,
ca. 19: 30/ 19:45 gelegenheid voor vragen en nadere toelichting.
20:30/ 21:00 afronding.

Aanmelden
Via deze link Ja, deelname technische sessie 21 september 2021 kunt u zich aanmelden. We horen daarbij graag alvast of u specifieke vragen heeft, dan kunnen we die vast voorbereiden.

De bijeenkomst zal online plaatsvinden in MS Teams. Als u zich heeft opgegeven, ontvangt u de MS TEAMS link **op de dag** van de bijeenkomst.

Graag tot ziens!

[redacted]
Coördinator RES Amsterdam
Regionale Energie Strategie (RES) Amsterdam

[redacted]

Van: [redacted]
Verzonden: woensdag 8 september 2021 10:27
Aan: [redacted]; [redacted]
Onderwerp: vraag griffier: FW: reservering 21 sept tbv technische sessie RES/Wind

Hoi [redacted] en [redacted]
Vraag van Griffier [redacted] (ik weet het antwoord niet zeker nl.), graag jullie hulp hierbij zsm:
Dan even voor de zekerheid: wil je dat de voorzitter de technische sessie al aankondigt, nagaat of hier interesse in is en de raadsleden vraagt deze te reserveren? Of wil je kijken of de commissie zelf komt met een wens voor een technische sessie?
Dank voor jullie reactie.
Ik hoor graag.
Groeten
[redacted]

Van: [redacted]@amsterdam.nl>
Verzonden: woensdag 8 september 2021 10:04
Aan: [redacted]@amsterdam.nl>
Onderwerp: RE: reservering 21 sept tbv technische sessie RES/Wind
Hoi [redacted]
Dan moet het inderdaad digitaal.
Dan even voor de zekerheid: wil je dat de voorzitter de technische sessie al aankondigt, nagaat of hier interesse in is en de raadsleden vraagt deze te reserveren? Of wil je kijken of de commissie zelf komt met een wens voor een technische sessie?
Met vriendelijke groet,
[redacted]
Griffier raadscommissie WIO (Werk, Inkomen, Onderwijs)
Griffier raadscommissie FED (Financiën, Economische Zaken, Duurzaamheid)
Raadsgriffie, gemeenteraad
Gemeente Amsterdam
M 06 [redacted]
[redacted]@amsterdam.nl

Van: [redacted]@amsterdam.nl>
Verzonden: dinsdag 7 september 2021 16:59
Aan: [redacted]@amsterdam.nl>
Onderwerp: RE: reservering 21 sept tbv technische sessie RES/Wind
Hoi [redacted]
Ja digitaal wordt het.
Ook mede gezien de laatste update op Tam Tam hierover.
UPDATE: aangegeven is dat de eerdergenoemde datum van 20 september te vroeg komt om de 1,5 meter maatregel en het thuiswerkadvies los te laten. Als de besmettingen versoepelingen toelaten, worden die op zaterdag 25 september doorgevoerd. Maandag 27 september is dan de eerste kantoordag waarop mogelijk het thuiswerkadvies én de 1,5 meter maatregel niet meer gelden.
Mijn team wil dus nog de commissie FED van as donderdag afwachten; voor een definitief ja of nee voor een tech. Sessie (maar men verwacht wel dat dit verzoek zal komen begrijp ik).
Indien ja, dan volgt de uitnodiging zsm na de commissievergadering.
Voorlopig tot zover.

Groeten
[redacted]

Van: [redacted]@amsterdam.nl>
Verzonden: dinsdag 7 september 2021 16:53
Aan: [redacted]@amsterdam.nl>
Onderwerp: RE: reservering 21 sept tbv technische sessie RES/Wind

Ha [redacted]
Ik neem trouwens aan dat het digitaal is? Ik zal namelijk in de commissievergadering van donderdag vragen of de voorzitter deze technische sessie wil aankondigen. Mocht de uitnodiging dan al klaar zijn, is dat natuurlijk al helemaal handig.
Met vriendelijke groet,
[redacted]
Griffier raadscommissie WIO (Werk, Inkomen, Onderwijs)
Griffier raadscommissie FED (Financiën, Economische Zaken, Duurzaamheid)
Raadsgriffie, gemeenteraad
Gemeente Amsterdam
M 06[redacted]
[redacted]@amsterdam.nl

Van: [redacted]@amsterdam.nl>
Verzonden: maandag 6 september 2021 20:19
Aan: [redacted]@amsterdam.nl>
CC: [redacted]@amsterdam.nl>
Onderwerp: reservering 21 sept tbv technische sessie RES/Wind

Hoi [redacted]
Zoals vandaag telefonisch besproken willen we graag binnenkort een technische sessie voor raadsleden organiseren (*vooralsnog digitaal gezien de corona maatregelen*) voor het dossier "**Reflectiefase RES/Wind**".
Je gaf aan dat er nog plek is voor **dinsdag 21 september tussen 19:00-21:00 uur,** dus zoals besproken graag voor dat moment een reservering voor ons maken hiervoor.
De uitnodiging tbv de dagmail volgt zo spoedig mogelijk.
Alvast veel dank.
Met vriendelijke groet,

[redacted]
(project) secretaresse team RES/Wind
Team Advies, Dienstverlening & Ondersteuning
Afdeling Duurzaamheid
Gemeente Amsterdam
M +31 06[redacted]
E-mail [redacted]@amsterdam.nl
Weesperplein 8, 1018 XA Amsterdam
Postbus 2758, 1000 CT Amsterdam
werkdagen: ma, di, woe, do