Gemeente
Amsterdam
Centrum

Bezoekadres
Amstel 1
1011 PN Amsterdam

Postbus 202
1000 AE Amsterdam
Telefoon 14 020
Fax 020 256 4433
amsterdam.nl/centrum

Retouradres: Postbus 202, 1000 AE Amsterdam

AANGETEKEND EN PER GEWONE POST VERZONDEN
Stone's Café
Tav Bubbels Red Light BV
Warmoesstraat 96
1012 JH Amsterdam

Datum	25 november 2024
Ons kenmerk	Z2024-037029
Uw kenmerk	
Behandeld door	5.1, 2, e Toezicht & Handhaving, telnr. 5.1, 2, e emailadres 5.1, 2, e amsterdam.nl
Kopie aan	
Bijlage	
Onderwerp	bestuurlijke waarschuwing slechte bedrijfsvoering door het aanprijzen van gebruik van softdrugs en/of roken in uw horecazaak

Geachte exploitant,

U exploiteert op het adres Warmoesstraat 96 te Amsterdam een horecabedrijf onder de naam Stone's Café.

Naar aanleiding van een verzoek tot handhaving is geconstateerd dat u uw horecazaak aanprijst als een horecabedrijf waar roken is toegestaan. Roken en/of gebruiken van softdrugs en/of tabak en andere rookwaren is verboden. Uw aanprijzingen beschouw ik dan ook als slechte bedrijfsvoering waarvoor u nu een bestuurlijke waarschuwing krijgt. Hieronder zal dit verder worden toegelicht. Aan het einde staat ook wat er gebeuren gaat als u deze vorm van slechte bedrijfsvoering niet eindigt en beëindigt houdt.

Constatering
Op 22 oktober 2024 omstreeks 15.12 uur heeft een toezichthouder van de gemeente Amsterdam foto's gemaakt van de voorkant van uw horecazaak. Daaruit blijkt dat u aangeeft dat er in uw horecazaak (softdrugs) geroken mag worden.

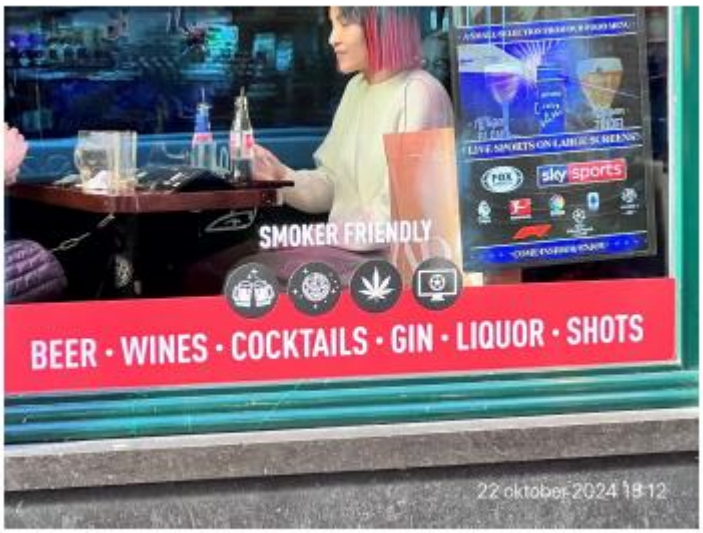



Regelgeving
Verbod gebruik van softdrugs
Uw horecazaak is gevestigd in het gebied dat is aangewezen als gebied waar het verboden is om op of aan de weg of op andere voor publiek toegankelijke plaatsen softdrugs te gebruiken (artikel 2.7B APV).

Op grond van dit verbod mag in uw horecazaak geen softdrugs gebruikt worden. Uw aanprijzingen dat bezoekers in strijd met dit verbod dat wel in uw horecazaak kunnen doen, beschouw ik als slechte bedrijfsvoering (artikel 3.16 lid 3 APV).

Rookverbod van de Tabaks- en rookwarenwet
Op grond van artikel 10 lid 1 aanhef en sub e bent u als exploitant van een horeca-inrichting verplicht om een rookverbod in te stellen, aan te duiden en te handhaven.

Uw aanprijzingen dat in uw horecazaak gerookt mag worden, is hiermee in strijd en beschouw ik als slechte bedrijfsvoering (artikel 3.16 lid 3 APV).

Slechte bedrijfsvoering
Op grond van artikel 3.16 lid 3 APV zijn de exploitant en de leidinggevenden verplicht om te doen wat nodig is voor een goede gang van zaken in het horecabedrijf en in de directe omgeving daarvan.

Op grond van artikel 3.24 aan hef en sub a APV kan de exploitatievergunning tijdelijk of voor onbepaalde tijd geheel of gedeeltelijk ingetrokken worden als de exploitant of leidinggevende het bij of krachtens dit hoofdstuk bepaalde overtreedt.

Handhavingsstrategie horeca en slijterijen
Per 17 december 2013 is de Handhavingsstrategie Horeca en slijterijen (inclusief winkels drank en horecawet), Amsterdam 2013 in werking getreden op grond van hoofdstuk 3 van de Algemene Plaatselijke Verordening (APV) en de Drank- en Horecawet (hierna: het stappenplan). De handhavingsstrategie geeft aan dat als voor een overtreding geen stappenplan is opgenomen er gehandhaafd zal worden conform de stappenplannen van Categorie I overtredingen, tenzij die categorie niet passend is gelet op de aard en ernst van de concrete overtreding.

Voor het niet goed naleven van artikel 3.16 lid 3 APV is geen specifiek stappenplan opgenomen in de handhavingsstrategie. Ik beschouw uw handelswijze als een ernstige overtreding waar een stappenplan van Categorie I niet passend voor is.
In het kader van de aanpak Binnenstad zijn allerlei maatregelen getroffen om het woon- en leefklimaat en de openbare orde en veiligheid te beschermen. Het verbod op het gebruik van softdrugs is er daar één van. Daarnaast geldt voor coffeeshops met een gedoogverklaring op grond van de zogenoemde AHOJG-criteria een verbod of afficheringen en reclame. En tot slot bent u op grond van de Tabaks- en rookwarenwet verplicht om een rookverbod te handhaven. De aanprijzingen op de gevel en/of in uw horecazaak en/of op social media staan hier haaks op en beschouw ik als een ernstig gebrek in uw bedrijfsvoering.

Het stappenplan voor het overtreden van de sluitingstijden die is opgenomen bij Categorie II vindt ik in dit geval wel passend. Dat houdt in dat ik eerst volsta met een waarschuwing. Daarna zal uw horecazaak voor de duur van 1 week 1 uur eerder dicht moeten. Vervolgens zal uw horecazaak voor de duur van 1 week dicht moeten. Als laatste stap volgt een intrekking van uw exploitatievergunning (en, indien aan de orde, uw Alcoholwetvergunning) voor onbepaalde tijd.

Bestuurlijke waarschuwing
Hierbij geef ik u een bestuurlijke waarschuwing voor het feit dat u handelt in strijd met uw verplichting op grond van artikel 3.16 lid 3 APV (zorgen voor een goede bedrijfsvoering) omdat u in strijd met artikel 2.7B APV bezoekers van uw horecazaak aangeeft dat in uw horecazaak softdrugs gebruikt mag worden en/of omdat u handelt in strijd met artikel 10 Tabaks- en rookwarenwet door het rookverbod niet aan te duiden, in te stellen en te handhaven.

Deze waarschuwing is geen besluit in de zin van artikel 1:3 van de Algemene wet bestuursrecht. U kunt tegen deze waarschuwing dan ook geen bezwaarschrift indienen. In het geval u toch graag wilt reageren op de geconstateerde overtreding dan kan dat. Hiervoor kunt u binnen twee weken per mail of telefonisch contact opnemen met de in het briefhoofd genoemde medewerker.

Wat moet u doen
U moet binnen 1 week na dagtekening van deze brief alle aanduidingen/aanprijzingen dat in uw horecazaak gerookt mag worden, verwijderen en verwijderd houden. Ook afbeeldingen van cannabisbladeren dienen dus verwijderd te worden en te blijven. Hetzelfde geldt voor alle aanduidingen en aanprijzingen hierover op social media.

Wat gebeurt er als u doorgaat
Als na voornoemde termijn van 1 week nog steeds of opnieuw aanduidingen zoals hierboven aangegeven worden aangetroffen dan zal uw horecazaak voor de duur van 1 week 1 uur eerder dicht moeten. Ik verwijs u naar het kopje handhavingsstrategie en slijterijen waarin het gehele stappenplan aangegeven wordt.

Hoogachtend,
de Burgemeester van Ams
namens deze,
Teammanager Procesuitv

5.1, 2, e

5.1, 2, e