Van 5.1, 2, e Advies en Projecten

Asbestinventarisatierapport

Conform Certificatieschema voor de Procescertificaten Asbestinventarisatie en Asbestverwijdering



Projectnummer	22.0116 (1.0)
Datum onderzoek	03 maart 2022
Projectlocatie	Marnixkade 5.1, 2, e, 1015XT Amsterdam
Onderzochte bouwkundige eenheid	Appartementen
Datum autorisatie	03 maart 2022
Vervaldatum rapport	03 maart 2025
SCA registratienummer	07-D070206.01
Procescertificaatnummer	07-D070206

Titelblad

Opdrachtgever	Asbest Sanering Eemnes B.V. Nijverheidsweg 17 1271EA Huizen
Opdrachtnemer	Van Ekeren Advies en Projecten Prinsessenlaan 28 2761PB Zevenhuizen info@vanekerenadvies.nl
Projectlocatie **Onderzocht bouwkundige eenheid**	Marnixkade 5.1, 2, e, 1015XT Amsterdam Appartementen
Onderzoeker **Technisch eindverantwoordelijk**	5.1, 2, e (51E-300621-411839) 5.1, 2, e (51E-300621-411839)
Risicobeoordeling	☒ Risicobeoordeling ten behoeve van sloop en verbouw ☐ Risicobeoordeling in gebruikfase (NEN 2991:2015)
Omvang van het onderzoek	☒ Het gehele bouwwerk/object ☐ Een gedeelte van het bouwwerk/object ☐ Bouwwerk/object en het gebied rondom ☐ Uitsluitend het gebied rondom het bouwwerk/object
Geschiktheid van rapportage	☐ Niet geschikt voor asbestverwijdering, risicobeoordeling noodzakelijk ☒ Geschikt voor uitsluitend de verwijdering van het in dit rapport genoemde asbesthoudende materiaal ☐ Geschikt voor renovatie zonder de bouwkundige integriteit aan te tasten ☐ Geschikt voor volledige renovatie of totaalsloop
Datum onderzoek	03 maart 2022 5.1, 2, e
Datum autorisatie **Vervaldatum rapport**	03 maart 2022 03 maart 2025 5.1, 2, e

Normec
Asbestinventarisatie

stichting Ascert

SCA registratienummer: 07-D070206
Procescertificaatnummer: 07-D070206.01

Inhoudsopgave

1 Samenvatting 5

2 Omschrijving van de opdracht 7

3 Methoden 8

3.1 Opzet van het onderzoek 8

3.2 Visuele inspectie 8

3.3 Risicoclassificatie 8

3.4 Bemonstering 8

3.5 Laboratoriumwerk 8

3.6 Rapportage 8

4 Resultaten 9

Bijlagen

I Desk research/interviews

II Plattegronden

III Fotorapportage

IV Resultaten van de analyses van de monsters (n.v.t.)

V SMA-rt risicoclassificatie (n.v.t.)

VI Verplichtingen van de opdrachtgever overeenkomstig wet- en regelgeving

VII Procescertificaat

Voorwoord

De resultaten van de inventarisatie hebben betrekking op de niet of nauwelijks verborgen onderdelen van de onderzochte objecten. van Ekeren advies en projecten garandeert niet dat bij sloop of renovatiewerkzaamheden geen verborgen asbesthoudende materialen blootgelegd kunnen worden. Dit hangt samen met het ontbreken van adequate bestekgegevens of niet visueel te detecteren materialen, ook na een destructief onderzoek.

Dit rapport dient beschouwd te worden als een momentopname en geeft een beschrijving van de ten tijde van de inventarisatie aangetroffen situatie. Door een goede voorbereiding en het inzetten van ervaren personeel wordt getracht volledigheid na te streven. Er bestaat echter altijd een kans dat asbesthoudende materialen niet als zodanig opgemerkt worden. De inventarisatie wordt uitgevoerd op basis van steekproefsgewijze waarnemingen. De rapportage komt derhalve voort uit een inspanningsverplichting en niet uit een resultaatsverplichting.

Indien er asbesthoudend materiaal wordt aangetroffen dat niet in deze rapportage is vermeld, verzoeken wij u direct contact met ons op te nemen, dit kan per mail : info@vanekerenadvies.nl

van Ekeren advies en projecten stelt zich niet aansprakelijk voor de verwijderingskosten van extra, tijdens de sloop, aangetroffen asbest. De opdrachtgever dient hiermee rekening te houden.

Indien er inhomogene toepassingen worden aangetroffen, dan worden er meerdere monsters genomen (minimaal twee). Deze kunnen als één verzamelmonster aangeboden worden bij het laboratorium.

De aangegeven hoeveelheden zijn niet bedoeld als hoeveelheden voor bestek of aanbesteding van de werkzaamheden. Op het werk dienen de hoeveelheden door de aannemer zelf gecontroleerd te worden.

van Ekeren advies en projecten garandeert zijn opdrachtgevers geheimhouding van alle bij de inventarisatie verkregen gegevens. Rapportages en gegevens worden zonder toestemming van de opdrachtgever niet aan derden verstrekt.

Deze rapportage mag op geen enkele wijze worden aangepast, enkel door de daarvoor aangestelde werknemers van, van Ekeren advies en projecten en door goedkeuring van de technisch eindverantwoordelijke. van Ekeren advies en projecten archiveert alle verstuurde rapportages waardoor er altijd herleidbaarheid is. Fraude plegen met deze rapportage is strafbaar, indien deze rapportage wordt aangepast zonder toestemming van, van Ekeren advies en projecten zal van Ekeren advies en projecten ten allen tijden aangifte doen.

Aan de plattegronden in deze rapportage kunnen geen rechten worden ontleend. Deze rapportage is 3 jaar na autorisatiedatum geldig. Op alle uitgevoerde werkzaamheden en aanbiedingen zijn onze algemene voorwaarden van toepassing.

Diensten

- Asbestrisicobeoordeling conform de NEN2991:2015
- Opstellen van asbestbeheersplan
- Voorlichtingen op het gebied van asbest
- Projectbegeleiding
- Second opinion
- Validatiemeting conform SCi-547 of SCi-548

1 Samenvatting

Geschiktheid van de rapportage
De geschiktheid van het rapport betreft
☐ Niet geschikt voor asbestverwijdering, risicobeoordeling noodzakelijk
☒ Geschikt voor uitsluitend de verwijdering van het in dit rapport genoemde asbesthoudende materiaal
☐ Geschikt voor renovatie zonder de bouwkundige integriteit aan te tasten
☐ Geschikt voor volledige renovatie of totaalsloop

Specificatie van de reikwijdte van het onderzoek
De reikwijdte van de inventarisatie betreft; ” Appartementen.
Indien van toepassing, wordt het omliggende gebied onderdeel van het onderzoeksgebied (5m vanuit de bron, met uitzondering van ontoegankelijke belendingen zoals tuinen van buren, sloten, hoge muren/gevels/wanden etc.). Asbestverdachte hechtgebonden toepassingen worden genoemd in de aanvullende opmerkingen, indien deze worden aangetroffen.

Versiebeheer

Versie	Datum	Wijzigingen
1.0	03 maart 2022	N.v.t.

Resultaten

Op basis van deskresearch, veldwerk en laboratoriumanalyses wordt geconcludeerd dat op de volgende locaties asbesthoudende toepassingen zijn aangetroffen.

Er zijn tijdens het onderzoek geen asbestverdachte materialen aangetroffen.

Soorten beperkingen

1. Ontoegankelijke ruimten, deze worden op de plattegrondtekening aangeduid en dienen nader te worden onderzocht middels een aanvullend asbestinventarisatie onderzoek.
2. Geen destructief onderzoek mogen uitvoeren, indien geen beschadigingen mogen worden aangebracht aan wanden, plafonds, vloerbedekkingen e.d. dan dient dit middels een aanvullend asbestinventarisatie onderzoek te worden onderzocht.
3. Asbestverdachte toepassingen die niet bemonsterd konden worden.

Tabel 2: Beperkingen van het onderzoek

Locatie	Aanvullend type onderzoek	Reden geïnventariseerd
Onder / achter de tegels in de badkamer, toilet en keuken	Aanvullend onderzoek is noodzakelijk alvorens over te gaan op renovatie / sloop van dit deel	Valt buiten de scope van het onderzoek
Onder de vaste vloerafwerking	Aanvullend onderzoek is noodzakelijk alvorens over te gaan op renovatie / sloop van dit deel	Valt buiten de scope van het onderzoek
In koven / schachten	Aanvullend onderzoek is noodzakelijk alvorens over te gaan op renovatie / sloop van dit deel	Valt buiten de scope van het onderzoek
Schoorsteenkanaal	Aanvullend onderzoek is noodzakelijk alvorens over te gaan op renovatie / sloop van dit deel	Valt buiten de scope van het onderzoek
Boven de vaste plafonds	Aanvullend onderzoek is noodzakelijk alvorens over te gaan op renovatie / sloop van dit deel	Valt buiten de scope van het onderzoek

Extra toelichting beperking: N.v.t.

De hoeveelheden en de klasse indeling voor de verwijdering is vastgelegd op de bronbladen. Op de tekening zijn de locaties van de asbesthoudende materialen weergegeven.

Aanvullende opmerkingen:

1. Het betreft een visuele inspectie van het gehele pand t.b.v. splitsing van het pand.
2. Het pand bestaat uit 3 woningen die nu nog onder één huisnummer vallen.
3. Eigenaar kon vertellen dat er meerdere verdiepingen in het verleden zijn gerenoveerd.
4. De 2de verdieping is nog in oude staat.

2 Omschrijving van de opdracht

Aan **Van Ekeren Advies en Projecten** is opdracht verleend voor het uitvoeren van een asbestinventarisatie van ''Het visueel inventariseren van de woningen t.b.v. splitsing'' aan de Marnixkade 5.1, 2, e, 1015XT Amsterdam Het doel van het onderzoek is het bepalen of er een asbesthoudende materialen zijn toegepast.

Aanleiding voor de asbestinventarisatie: Het visueel inventariseren van de woningen t.b.v. splitsing

Om een zo volledig mogelijke opname te kunnen doen, zijn de navolgende inspanningen verricht.

Historisch onderzoek
Het betreft een Appartementen.
Bouwjaar van het bouwwerk en/of object is 1890 (conform bagviewer)
De vloeroppervlakte van het bouwwerk en/of object is 192 (conform bagviewer)

Conclusie:
Controle van ter beschikking gestelde stukken zoals tekeningen, plattegronden, bestek teksten en eerdere asbestinventarisaties:

Titel	Informatie
Plattegronden	Ruimteaanduiding en maatvoering
Meet rapport	Zie rapportage

Interviews zijn uitgevoerd met:

Naam	Informatie
Opdrachtgever	Het visueel inventariseren van de woningen t.b.v. splitsing

Beoordeling input
De uit het deskresearch en vraaggesprekken verkregen informatie geeft voldoende zekerheid dat hiermee alle asbestverdachte materialen kunnen worden onderkend. Aansluitend is dan ook een visuele inspectie uitgevoerd met als doel de hoeveelheden te controleren en bundelen.

Onderzoeker 5.1, 2, e (51E-300621-411839)

Datum autorisatie 03 maart 2022

3 Methoden

3.1 Opzet van het onderzoek

Voorafgaand aan het onderzoek vind deskresearch plaats op basis van de ter beschikking gestelde informatie zoals tekeningen, plattegronden, bestekken en dergelijke.

Ten behoeve van de inventarisatie worden:

- Bestaande stukken (tekeningen, bestekken ed.) bestudeerd;
- Historisch onderzoek uitgevoerd;
- Medewerkers en/of bewoners geïnterviewd;
- Mogelijke asbesthoudende materialen visueel geïnspecteerd;
- Monsters genomen die door een RvA geaccrediteerd laboratorium worden onderzocht op de aanwezigheid van asbest;
- De locaties vastgelegd waar asbest is aangetroffen:

3.2 Visuele inspectie

Op basis van de gegevens van de deskresearch vindt een systematische visuele inspectie plaats van de locatie. Hierbij wordt er naar gestreefd dat alle ruimten visueel geïnspecteerd worden. Alle aangetroffen asbestverdachte materialen worden op een plattegrond vastgelegd. Tevens wordt bekeken of er sprake is van secundaire asbestbesmettingen. Van de asbestverdachte toepassingen wordt de vindplaats op foto en in een tekening vastgelegd. Wanneer een ruimte of bouwdeel niet toegankelijk is voor visuele inspectie, dan worden deze expliciet met reden in deze rapportage genoemd. Onderzoek van losse inboedel, asbest in de bodem en (chemisch) afval vallen buiten het kader van dit onderzoek.

3.3 Risicoclassificatie

Het bepalen van de risicoklassen vindt plaats aan de hand van het door TNO ontwikkelde programma SMA-rt. In SMA-rt wordt de verwijderingsmethode mede bepaald door de risicoklasse. Indien voor een afwijkende methode wordt gekozen kan dit mogelijk leiden tot een andere risicoklasse dan vermeld in dit onderzoeksrapport. Echter dient dit dan wel te worden gevalideerd.

3.4 Bemonstering

Alle asbestverdachte toepassingen worden (indien bereikbaar) bemonsterd. Zijn de asbestverdachte toepassingen niet bereikbaar dan zal dit automatisch leiden tot een onvolledige asbestinventarisatie. De methode van bemonstering is afhankelijk van het te bemonsteren materiaal. Na bemonstering wordt het materiaal ingekapseld ter voorkoming van emissie van asbestvezels. Tijdens de bemonstering worden de noodzakelijke veiligheidsmaatregelen in acht genomen. Het materiaal wordt bemonsterd met behulp van de best toepasbare techniek. De materiaalmonsters worden dubbel verpakt in polyethyleen monsterzakjes, voorzien van een asbest waarschuwingssticker. Deze monsters worden ter analyse aangeboden aan een RvA Testen geaccrediteerd laboratorium. Wanneer op een andere manier blijkt dat het materiaal asbesthoudend is maar geen monster van het materiaal kan worden genomen (bijvoorbeeld in verband met de onbereikbaarheid), dan is dit aangegeven met een ‘vermoedelijk asbesthoudend’. Wanneer het vermoeden bestaat dat het materiaal asbesthoudend is maar geen monster van het materiaal kan worden genomen (bijvoorbeeld pakkingen), dan is dit aangegeven met een ‘vermoedelijk asbesthoudend’. Voor asbest in verwarmingstoestellen wordt het Intechnium Handboek Asbest geraadpleegd.

3.5 Laboratoriumwerk

De aangeboden monsters worden met behulp van polarisatiemicroscopie conform NEN 5896 op de aanwezigheid van asbest onderzocht. Indien het met deze techniek niet mogelijk is uitspraak te doen over de aanwezigheid van asbest, dan worden de monsters onderzocht met behulp van scanning-elektronenmicroscopie conform ISO 14966. De binding op het analysecertificaat geeft de binding aan van het aangeboden monster. Deze kan, ten gevolge van de monstername, afwijken van de in de rapportage aangegeven binding van de asbesthoudende toepassing. De mate van hechtgebondenheid, aangegeven door de D.I.A. van **Van Ekeren Advies en Projecten**, is derhalve bindend.

3.6 Rapportage

Alle aangetroffen asbesthoudende, asbestvrije en asbestverdachte materialen worden per bron op een zogenaamd bronblad vastgelegd. Elke bron is op tekening in bijlage 1 vastgelegd. Van elke bron wordt middels kleurcodering aangegeven of deze asbesthoudend (kleurcodering **rood**), asbestverdacht (kleurcodering **paars**) of niet asbesthoudend is (kleurcodering **groen**).

4 Resultaten

4.1 Vooronderzoek

De volgende bronnen / informatie zijn ten behoeve van de desk research verzameld en bestudeerd:

Titel	Informatie
Plattegronden	Ruimteaanduiding en maatvoering
Meet rapport	Zie rapportage

Interviews zijn uitgevoerd met:

Naam	Informatie
Opdrachtgever	Het visueel inventariseren van de woningen t.b.v. splitsing

Voor een overzicht van alle uitgevoerde inspanningen met betrekking tot deskresearch/interviews wordt verwezen naar bijlage I van deze rapportage.

Het betreft een Appartementen.

4.2 Veldwerkzaamheden

De locatie was ten tijde van de inventarisatie in gebruik.
Van de asbestverdachte toepassing(en) zijn 0 monsters genomen en aan het laboratorium voor analyse aangeboden.

4.3 Bronbladen

Een overzicht van alle aangetroffen asbesthoudende, asbestverdachte en asbestvrije materialen is weergegeven in de hierop volgende bronbladen.

Conclusie

Er is / zijn 0 asbesthoudende toepassingen aangetroffen.
Er is / zijn 0 asbestvrije toepassing aangetroffen.

De hoeveelheden en de klasse indeling voor de verwijdering is vastgelegd op de bronbladen. Op de tekening zijn de locaties van de asbesthoudende materialen weergegeven

Tabel 2: Beperkingen van het onderzoek

Locatie	Aanvullend type onderzoek	Reden geïnventariseerd
Onder / achter de tegels in de badkamer, toilet en keuken	Aanvullend onderzoek is noodzakelijk alvorens over te gaan op renovatie / sloop van dit deel	Valt buiten de scope van het onderzoek
Onder de vaste vloerafwerking	Aanvullend onderzoek is noodzakelijk alvorens over te gaan op renovatie / sloop van dit deel	Valt buiten de scope van het onderzoek
In koven / schachten	Aanvullend onderzoek is noodzakelijk alvorens over te gaan op renovatie / sloop van dit deel	Valt buiten de scope van het onderzoek
Schoorsteenkanaal	Aanvullend onderzoek is noodzakelijk alvorens over te gaan op renovatie / sloop van dit deel	Valt buiten de scope van het onderzoek
Boven de vaste plafonds	Aanvullend onderzoek is noodzakelijk alvorens over te gaan op renovatie / sloop van dit deel	Valt buiten de scope van het onderzoek

Aanbevelingen

1. Er zijn tijdens het onderzoek geen beperkingen ontstaan die invloed hebben op de splitsing recht.
2. Bij renovatie en/of sloop dient er een aanvullend destructief onderzoek worden uitgevoerd, met name van de 2de verdieping.

BIJLAGE I

Desk research/interviews

SCA registratienummer: 07-D070206
Procescertificaatnummer: 07-D070206.01

Historisch onderzoek
Het betreft een Appartementen.
Bouwjaar van het bouwwerk en/of object is 1890 (conform bagviewer)
De vloeroppervlakte van het bouwwerk en/of object is 192 (conform bagviewer)

Conclusie:
Controle van ter beschikking gestelde stukken zoals tekeningen, plattegronden, bestek teksten en eerdere asbestinventarisaties:

Titel	Informatie
Plattegronden	Ruimteaanduiding en maatvoering
Meet rapport	Zie rapportage

Interviews zijn uitgevoerd met:

Naam	Informatie
Opdrachtgever	Het visueel inventariseren van de woningen t.b.v. splitsing

Beoordeling input
De uit het deskresearch en vraaggesprekken verkregen informatie geeft voldoende zekerheid dat hiermee alle asbestverdachte materialen kunnen worden onderkend. Aansluitend is dan ook een inspectie uitgevoerd met als doel de hoeveelheden te controleren en bundelen.

BIJLAGE II

Plattegronden

SCA registratienummer: 07-D070206
Procescertificaatnummer: 07-D070206.01

NEN2580MEETRAPPORT

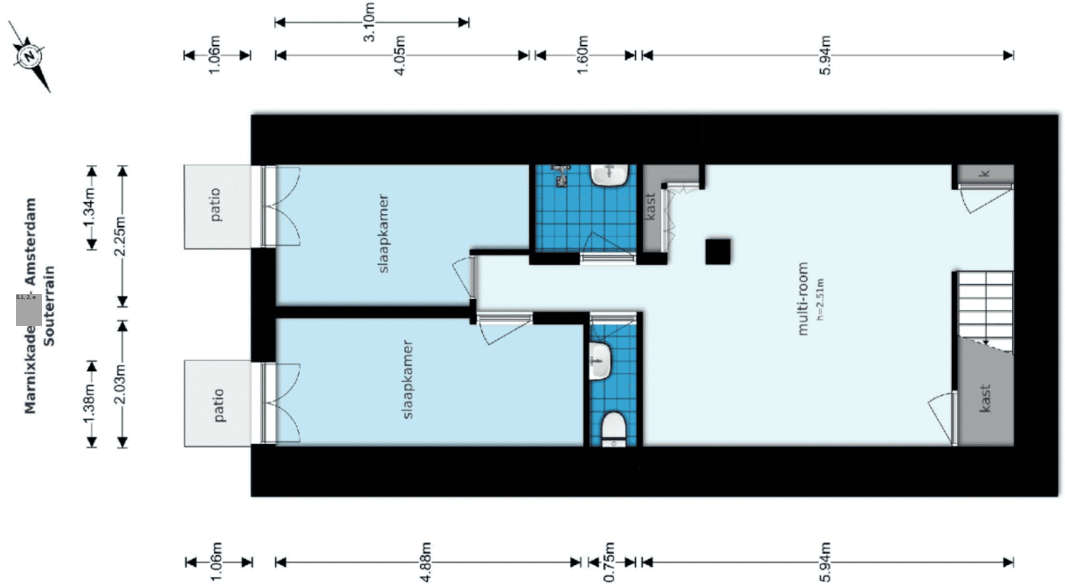

De plattegronden zijn geproduceerd voor promotionele doeleinden en ter indicatie. Aan de plattegronden kunnen geen rechten worden ontleend © www.woningmedia.nl

Op al onze diensten en transacties zijn de Algemene Voorwaarden van toepassing, zoals gedeponeerd bij de Kamer van Koophandel en gepubliceerd op onze website www.woningmedia.nl.

© 2019 - Woning Media - www.woningmedia.nl

NEN2580MEETRAPPORT

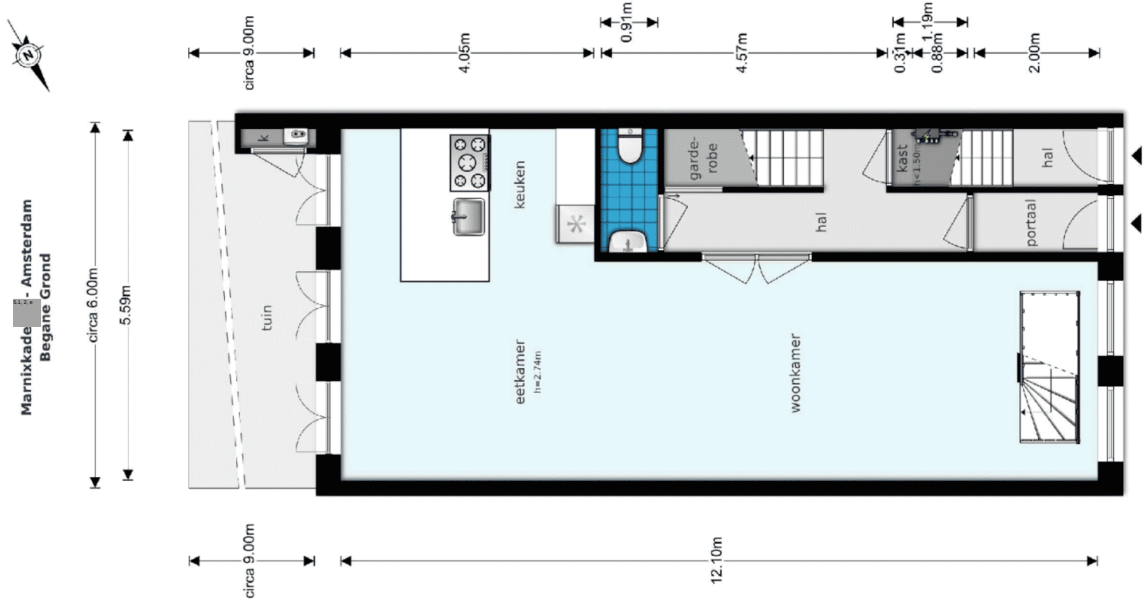

Op al onze diensten en transacties zijn de Algemene Voorwaarden van toepassing, zoals gedeponeerd bij de Kamer van Koophandel en gepubliceerd op onze website www.woningmedia.nl.

© 2019 - Woning Media - www.woningmedia.nl


NEN2580MEETRAPPORT
Marnixkade Amsterdam
Eerste Verdieping
slaapkamer
hal
kast
12.69m
3.31m
0.89m
1.98m
1.26m
2.14m
5.63m
1.96m
3.49m
1.97m
0.81m
1.55m
3.98m
5.50m
1.11m
2.91m
1.20m
4.47m
3.06m
De plattegronden zijn geproduceerd voor promotionele doeleinden en ter indicatie.
Aan de plattegronden kunnen geen rechten worden ontleend
© www.woningmedia.nl
Op al onze diensten en transacties zijn de Algemene Voorwaarden
van toepassing, zoals gedeponeerd bij de Kamer van Koophandel en
gepubliceerd op onze website www.woningmedia.nl.
© 2019 - Woning Media - www.woningmedia.nl

NEN2580MEETRAPPORT

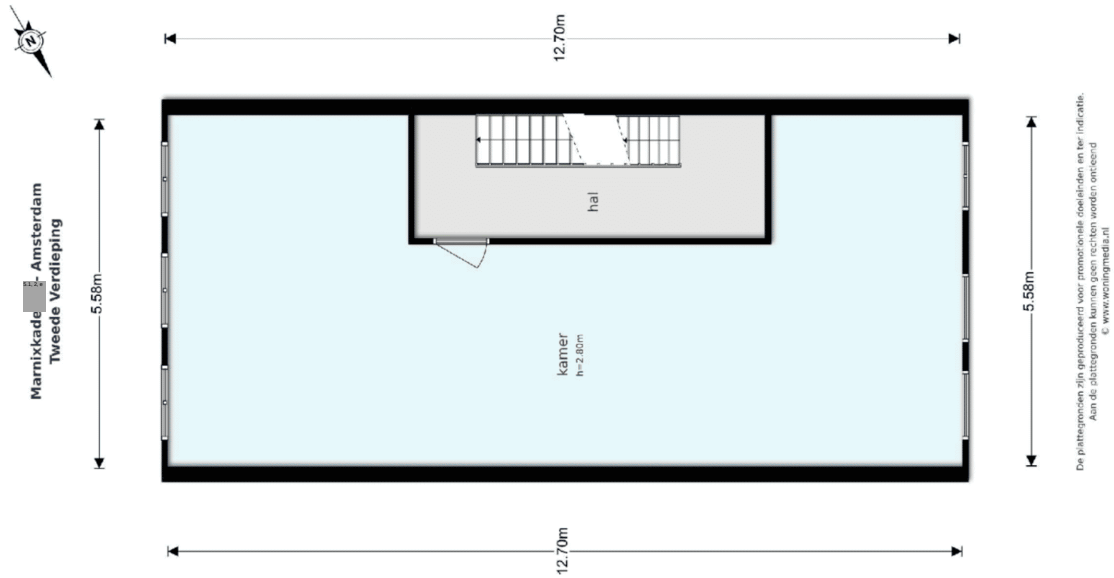

Op al onze diensten en transacties zijn de Algemene Voorwaarden van toepassing, zoals gedeponeerd bij de Kamer van Koophandel en gepubliceerd op onze website www.woningmedia.nl.

© 2019 - Woning Media - www.woningmedia.nl

NEN2580MEETRAPPORT

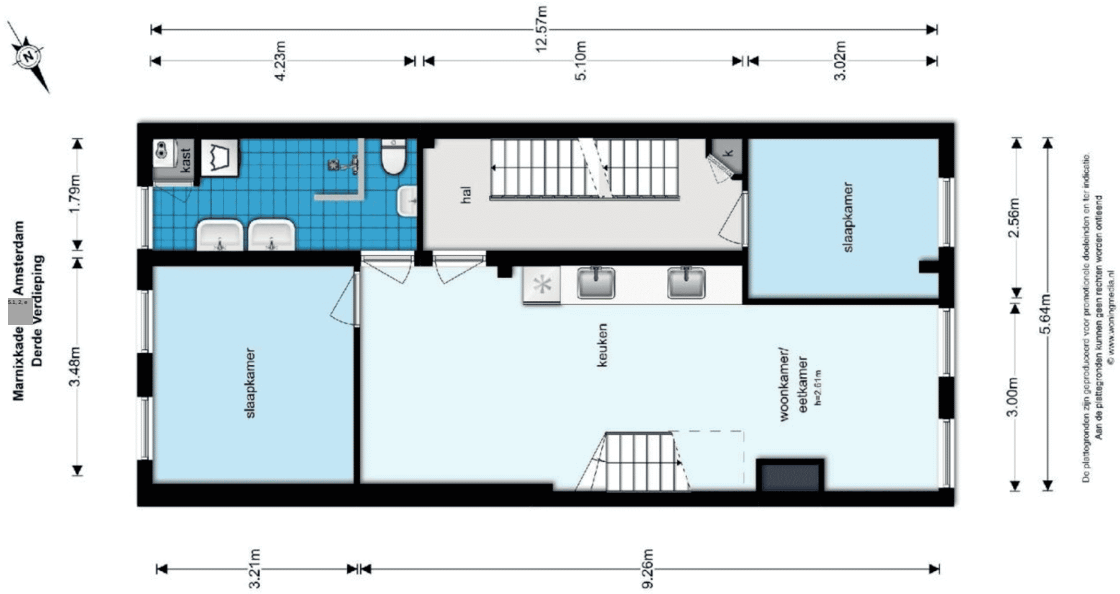

Op al onze diensten en transacties zijn de Algemene Voorwaarden van toepassing, zoals gedeponeerd bij de Kamer van Koophandel en gepubliceerd op onze website www.woningmedia.nl.

© 2019 - Woning Media - www.woningmedia.nl

SCA registratienummer: 07-D070206
Procescertificaatnummer: 07-D070206.01

NEN2580MEETRAPPORT



Op al onze diensten en transacties zijn de Algemene Voorwaarden van toepassing, zoals gedeponeerd bij de Kamer van Koophandel en gepubliceerd op onze website www.woningmedia.nl.

© 2019 - Woning Media - www.woningmedia.nl

SCA registratienummer: 07-D070206
Procescertificaatnummer: 07-D070206.01

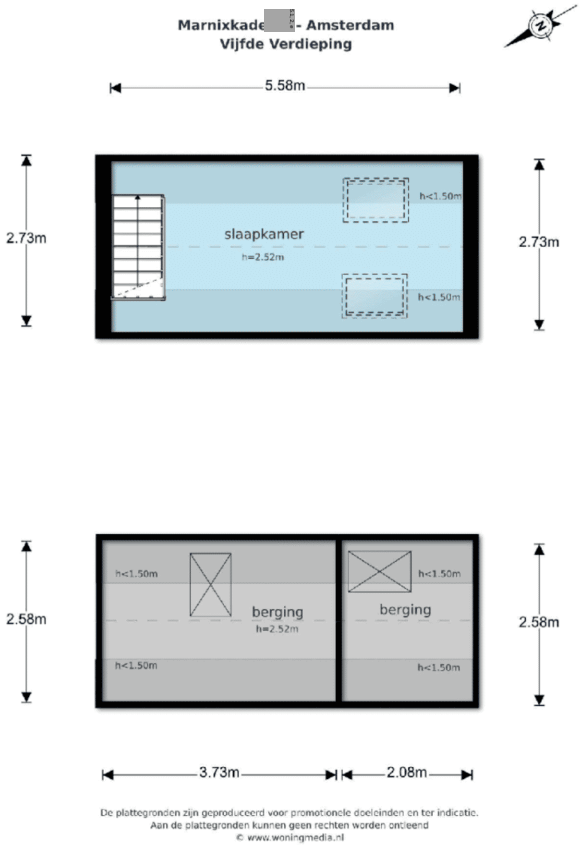

De plattegronden zijn geproduceerd voor promotionele doeleinden en ter indicatie.
Aan de plattegronden kunnen geen rechten worden ontleend
© www.woningmedia.nl

© 2019 - Woning Media - www.woningmedia.nl

Op al onze diensten en transacties zijn de Algemene Voorwaarden van toepassing, zoals gedeponeerd bij de Kamer van Koophandel en gepubliceerd op onze website www.woningmedia.nl.

BIJLAGE III

Fotorapportage

SCA registratienummer: 07-D070206
Procescertificaatnummer: 07-D070206.01



5.1, 2, e



5.1, 2, e





SCA registratienummer: 07-D070206
Procescertificaatnummer: 07-D070206.01





5.1, 2, e

5.1, 2, e



5.1, 2, e

SCA registratienummer: 07-D070206
Procescertificaatnummer: 07-D070206.01



BIJLAGE IV

Resultaten van de analyses van de monsters

(n.v.t.)

BIJLAGE V

SMA-rt risicoclassificatie

(n.v.t.)

BIJLAGE VI

Verplichtingen van de opdrachtgever overeenkomstig wet- en regelgeving

1. Algemeen
De opdrachtgever heeft een wettelijke informatieplicht daar waar het gaat over de aanwezigheid van asbest in zijn bouwwerk / object, dat hij in eigendom/beheer heeft. Deze plicht heeft hij naar de gebruiker van het bouwwerk / object en zij die het bouwwerk/object respectievelijk onderhouden, renoveren, slopen of werkzaamheden erin uitvoeren.
Asbestverwijdering is onderhevig aan een gemeentelijke vergunning. Aan de vergunning ligt een asbestinventarisatierapport ten grondslag. Wie kan een vergunning aanvragen en wordt daarmee de houder van de vergunning?
1) De eigenaar van een bouwwerk.
2) Namens de eigenaar van het bouwwerk: het adviesbureau.
3) De gebruiker van een bouwwerk.

Toelichting:
a) De houder van een vergunning blijft voor de gemeente verantwoordelijk en aanspreekpunt voor de rapportage als sanering. Is het niet volledig en dus niet geschikt voor afgifte omgevingsvergunning, dan spreekt de gemeente de aanvrager van de vergunning aan. Deze spreekt vervolgens het onderzoeksbureau aan. Dit geldt eveneens voor de asbestverwijdering.
b) Als gewerkt wordt in strijd met de voorschriften, spreekt de gemeente de houder van de vergunning in eerste instantie aan, in tweede instantie de asbestverwijderaar.

De onder de punten 1 t/m 3 genoemde personen kunnen opdrachtgever zijn voor zowel de asbestinventarisatie, de asbestverwijdering, als de eindbeoordeling. Hij hoeft niet perse opdrachtgever te zijn voor de eindbeoordeling. Dit kan hij overlaten aan het verwijderingsbedrijf, hetgeen ook logisch is.
De opdrachtgever is degene die:
1) De opdracht tot inventarisatie verleent aan een bedrijf dat in het bezit is van een geldig certificaat voor asbestinventarisatie.
2) De omgevingsvergunning bij de gemeente aanvraagt, implicerende de melding voor het voornemen tot slopen/verwijderen.
3) De opdracht tot de eindbeoordeling van de uitgevoerde asbestverwijdering verleent aan een laboratorium c.q. inspectie-instelling dat/die daarvoor is geaccrediteerd.
4) De opdracht tot de asbestverwijdering verleent aan een asbestverwijderingsbedrijf dat in het bezit is van een geldig certificaat voor asbest verwijderen.
5) De gemeente minimaal één week vóór uitvoering op de hoogte stelt van de juiste uitvoeringsdata en tijd-stippen.
6) De stortbon en het vrijgavebewijs van het asbestverwijderingsbedrijf ontvangt.
7) De gemeente uiterlijk binnen twee weken na uitvoering een afschrift stuurt van de resultaten van de eindbeoordeling.
8) De facturen voor de verleende diensten (1 t/m 4) ontvangt en betaalt.

De opdrachtgever kan de zaken genoemd onder 1, 2, 3, 5 en 7 delegeren aan bijvoorbeeld het asbestverwijderingsbedrijf, maar blijft verantwoordelijk voor de aanwezigheid van de juiste papieren (inventarisatierapport en omgevingsvergunning) op het werk.

2. Asbestverwijderingsbesluit 2005
De verantwoordelijkheid van de opdrachtgever voor de juiste papieren (inventarisatierapport en omgevingsvergunning) op het werk vindt zijn wettelijke basis in Par. 2, Artikel 3 en 5 en Par. 4, Artikel 10 van het Asbestverwijderingsbesluit 2005. De door de opdrachtgever in te schakelen bedrijven voor asbestinventarisatie, asbestverwijdering en eindbeoordeling kunnen het werk alleen verrichten, wanneer zij in het bezit zijn van de wettelijke verplichte certificatie, respectievelijk accreditatie, vermeld in art. 4.54a, 4.54d en 4.55a van het Arbobesluit / Asbestverwijderingsbesluit 2005.

3. Asbestinventarisatierapport
Ontleend aan Asbestverwijderingsbesluit 2005, Stb 704 d.d. 16-12-2005 en Stb87 d.d. 20-02 2006
Paragraaf 2 – Asbestinventarisatie
Art. 3-1-b:
lid b: degene die geheel of gedeeltelijk doet (laat) afbreken of uit elkaar nemen (=dus de opdrachtgever)
…. beschikt over een asbestinventarisatierapport.
Art. 3-2-b:
ook hier wordt weer gesproken over degene die asbest doet (laat) verwijderen (=dus de opdrachtgever)
…. beschikt over een asbestinventarisatierapport.

Art. 5
Degene die de handelingen van par. 3 doet / laat verrichten (=dus de opdrachtgever), verstrekt vóórdat de handeling wordt verricht, een afschrift van het inventarisatierapport aan degene die de handeling verricht (=dus het asbestverwijderingsbedrijf).
Conclusie:
Art. 3 en 5 zijn heel duidelijk: de opdrachtgever beschikt over een inventarisatierapport en geeft een afschrift van

dat rapport aan degene die het asbest verwijdert. Hoe de opdrachtgever aan dat rapport komt, staat niet vermeld. Hij moet er gewoon over beschikken, dus het zelf regelen. Zie ook art. 4.54a-1 t/m 5 en 4.54d-5 (toevoeging aan Arbo-besluit).

Aanvulling Arbeidsomstandighedenbesluit
Artikel 4.54a. Asbestinventarisatie

1) Voordat een handeling als bedoeld in artikel 4.54, eerste lid, onderdeel a, b of d, wordt aangevangen, wordt de aanwezigheid van asbest of asbesthoudende producten dan wel crocidoliet of crocidoliet-houdende producten volledig geïnventariseerd en worden de resultaten hiervan opgenomen in een inventarisatierapport.
2) Het eerste lid is van toepassing indien werknemers worden of kunnen worden blootgesteld aan asbest of asbesthoudende producten dan crocidoliet of crocidoliethoudende producten.
3) De inventarisatie en het inventarisatierapport, bedoeld in het eerste lid, worden uitgevoerd, onderscheidenlijk opgesteld, door een bedrijf dat in het bezit is van een certificaat voor asbestinventarisatie dat is afgegeven door Onze Minister of een certificerende instelling.
4) Een afschrift van het inventarisatierapport wordt verstrekt aan het bedrijf, bedoeld in artikel 4.54d, eerste lid, die de handeling, bedoeld in artikel 4.54, eerste lid, onderdeel a, b, of d, verricht.
5) Het certificaat of een afschrift daarvan is op de arbeidsplaats aanwezig en wordt desgevraagd getoond aan een ambtenaar als bedoeld in artikel 24 van de wet.

Artikel 4.54d. Asbestverwijdering

1) De handelingen, bedoeld in artikel 4.54, eerste lid, met uitzondering van de handelingen, bedoeld in artikel 4.54b, onderdeel b tot en met i, worden verricht volgens een vooraf opgesteld werkplan als bedoeld in artikel 4.55 door een bedrijf dat in het bezit is van een certificaat voor asbestverwijdering, dat is afgegeven door Onze Minister of een certificerende instelling.
2) Bij een bedrijf als bedoeld in het eerste lid is in ieder geval een persoon als bedoeld in het derde lid werkzaam.
3) De handelingen, bedoeld in het eerste lid, worden verricht door of onder voortdurend toezicht van een persoon die in het bezit is van een certificaat van vakbekwaamheid voor het toezicht houden op het verwijderen van asbest en crocidoliet, dat is afgegeven door Onze Minister of een certificerende instelling.
4) Voor zover de handelingen, bedoeld in het eerste lid, mede worden verricht door een andere persoon dan de persoon, bedoeld in het derde lid, is deze andere persoon in het bezit van een certificaat van vakbekwaamheid voor het verwijderen van asbest en crocidoliet, dat is afgegeven door Onze Minister of een certificerende instelling.
5) Voordat wordt aangevangen met de handelingen, bedoeld in het eerste lid, is het bedrijf, bedoeld in het eerste lid, in het bezit van een afschrift van een inventarisatierapport als bedoeld in artikel 4.54a, eerste lid.
6) De certificaten, bedoeld in het eerste, derde en vierde lid, of afschriften daarvan en een afschrift van het inventarisatierapport, bedoeld in artikel 4.54a, eerste lid, zijn op de arbeidsplaats aanwezig en worden desgevraagd getoond aan een ambtenaar als bedoeld in artikel 24 van de wet.

Par. 4 – Bouwwerken
Art. 10:
Het is verboden om een bouwwerk te slopen zonder of in afwijking van de vergunning van B&W. Bij een aanvraag om een omgevingsvergunning moet een inventarisatierapport worden overlegd (art.10j). De houder van de omgevingsvergunning moet een afschrift van die vergunning ter hand stellen aan het bedrijf dat de sloopt uitvoert.

BIJLAGE VII

Proces certificaat asbestinventarisatie

07-D070206.01

Normec Certification B.V.
Stationsweg 2, 4191 KK Geldermalsen
T 0345 585 000, info-cert@normecgroup.com
www.normec.nl

Procescertificaat Asbestinventarisatie 07-D070206

van Ekeren Advies en Projecten

Adres:	Prinsessenlaan 28 2761PB Zevenhuizen	Datum uitgifte:	13-10-2021
		Geldig tot:	13-10-2024
Telefoonnr:	5.1, 2, e	Gecertificeerd sinds:	13-10-2021
E-mail:	5.1, 2, e @vanekerenadvies.nl	KvK-nummer:	80540481
Contactpersoon:	5.1, 2, e		

Verklaring van uitgifte

Dit procescertificaat is vastgelegd op basis van het Certificatieschema voor de Procescertificaten Asbestinventarisatie en Asbestverwijdering als bedoeld in de artikelen 4.27 en 4.28 van de Arbeidsomstandighedenregeling ("**Certificatieschema**") en conform het certificatiereglement, afgegeven door Normec Certification B.V.

Normec Certification B.V. verklaart, dat het gerechtvaardigd vertrouwen bestaat dat het door de certificaathouder uit te voeren proces van inventariseren van aanwezige asbest, asbesthoudende producten en asbest verontreinigd materiaal of asbest verontreinigde constructieonderdelen in een bouwwerk of object, voorafgaand aan het geheel of gedeeltelijk afbreken van bouwwerken en/of objecten, het verwijderen van asbest of het opruimen van asbest na een incident, incl. de oplevering van het asbestinventarisatierapport, wordt uitgevoerd volgens de relevante eisen uit het Certificatieschema.

Wenken voor de afnemer/opdrachtgever

1. De certificaathouder:
   a. blijft gedurende de looptijd van het procescertificaat voldoen aan de relevante eisen uit het Certificatieschema.
   b. verleent medewerking aan beoordelingen door de certificerende instelling;
   c. stuurt een ongeldig geworden procescertificaat terug aan de certificerende instelling, binnen veertien dagen na een getekend verzoek hiertoe; en
   d. geeft wijzigingen als bedoeld in artikel 4, tweede lid, van het Certificatieschema door aan de certificerende instelling.

Voor Normec Certification B.V.

Normec Asbestinventarisatie

stichting Ascert

F. Smalt
5.1, 2, e

Voor de geldigheid van dit procescertificaat wordt verwezen naar het SCA Certificaatregister op www.ascert.nl.

Certificerende instelling:	Normec Certification B.V.	Certificaatnummer:	07-D070206
Aanwijzingsbeschikking:	ARBO/P&G/08/14505	SCA-code:	07-D070206.01

Dit procescertificaat bestaat uit één bladzijde. Nadruk verboden