Gemeente Amsterdam

Bestemmingsplan 7e Herziening Landelijk Noord

Vastgesteld

Gemeente Amsterdam
Ruimte en Duurzaamheid

bestemmingsplan 7e Herziening Landelijk Noord

Colofon

Opdrachtgever	Dhr. Schafrat
Opdrachtnemer	Wissing BV
IMRO_idn	NL.IMRO.0363.N1904PBSTD-VG01
Datum print	11 Januari 2024
Planstatus	vastgesteld

Inhoudsopgave

Bijlagen regels		**5**
Bijlage 1	**Bouwplan**	**6**
Bijlage 2	**Standaard SvB**	**10**
Bijlage 3	**Regels in PDF**	**33**
Bijlage 4	**Verbeelding in PDF**	**64**

Bijlagen regels

Bijlage 1 Bouwplan

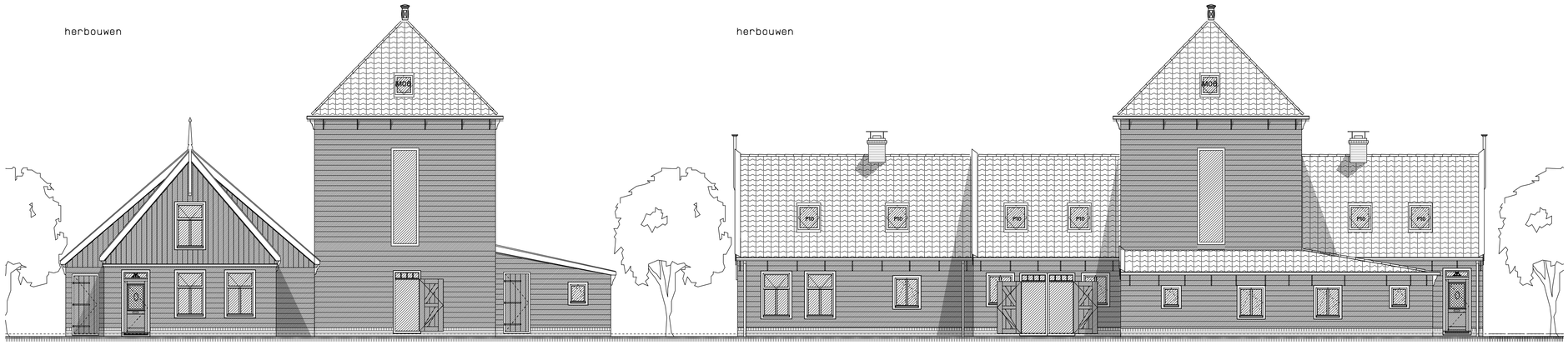

voorgevel

rechter zijgevel

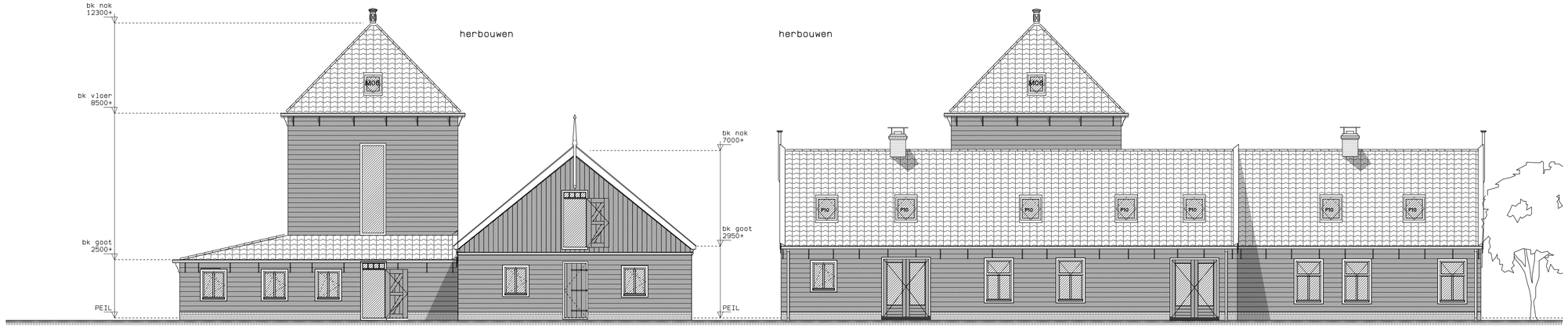

achtergevel

linker zijgevel

gewijzigd

project	Woningen t voorwerf 15-17 en Broekergouw
opdrachtgever	Vinkenhof B. V.
omschrijving	Vooroverleg Plattegronden, gevels en situatie

ARCHITECTEN EN INGENIEURS BV
Wagengouw 12
1151 EG Broek in Waterland
tel. 020 403 13 91
fax. 020 403 37 79
email w3@wadman.nl

refs	16123-vo1
schaal	1:100
getekend	hwa
datum	23-02-2017
werk	16123
tekening	vo04

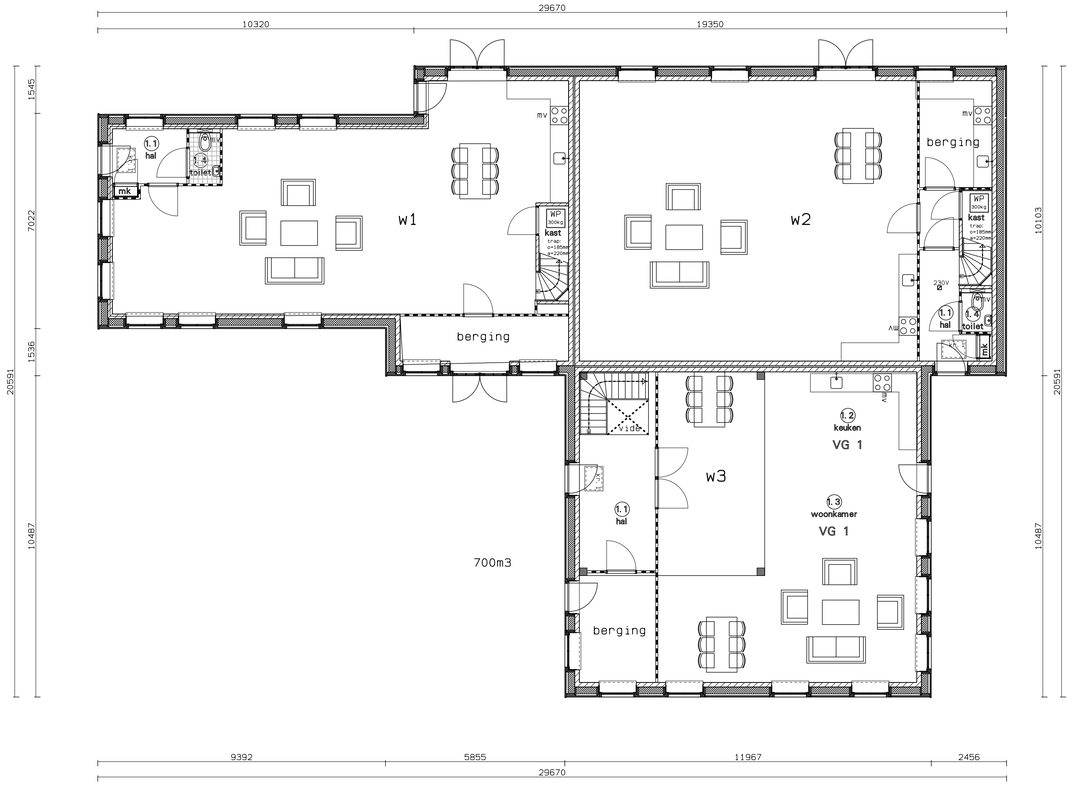

begane grond

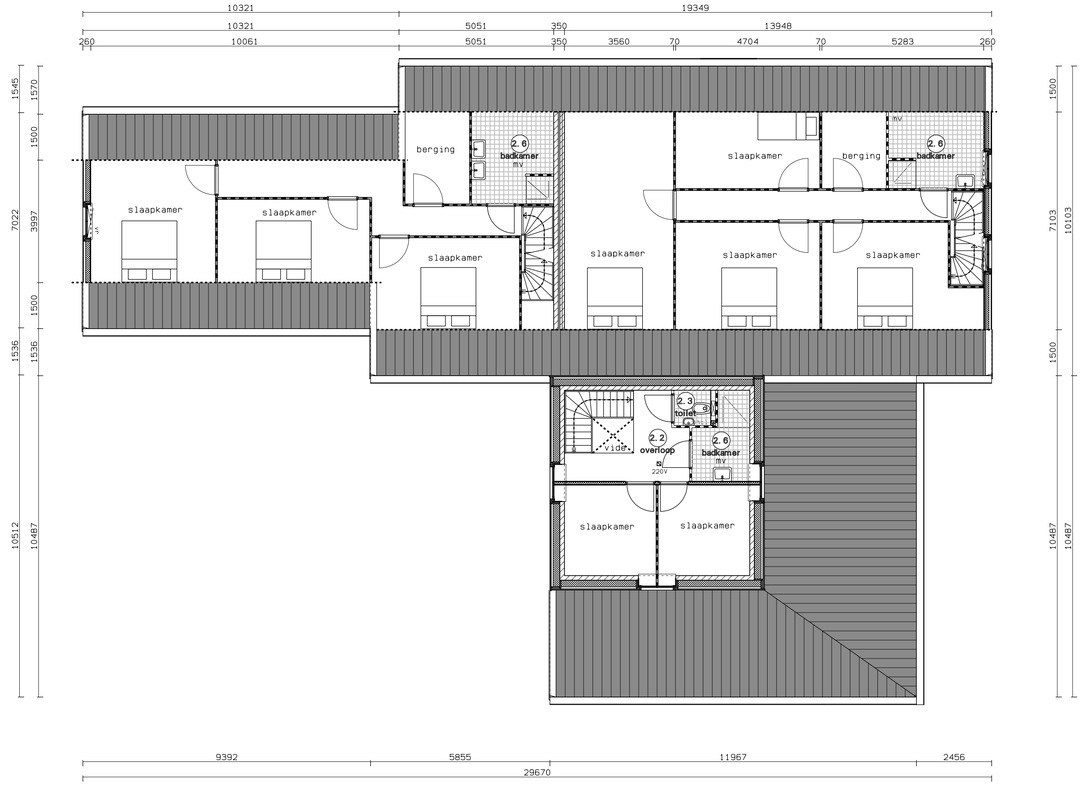

1e verdieping

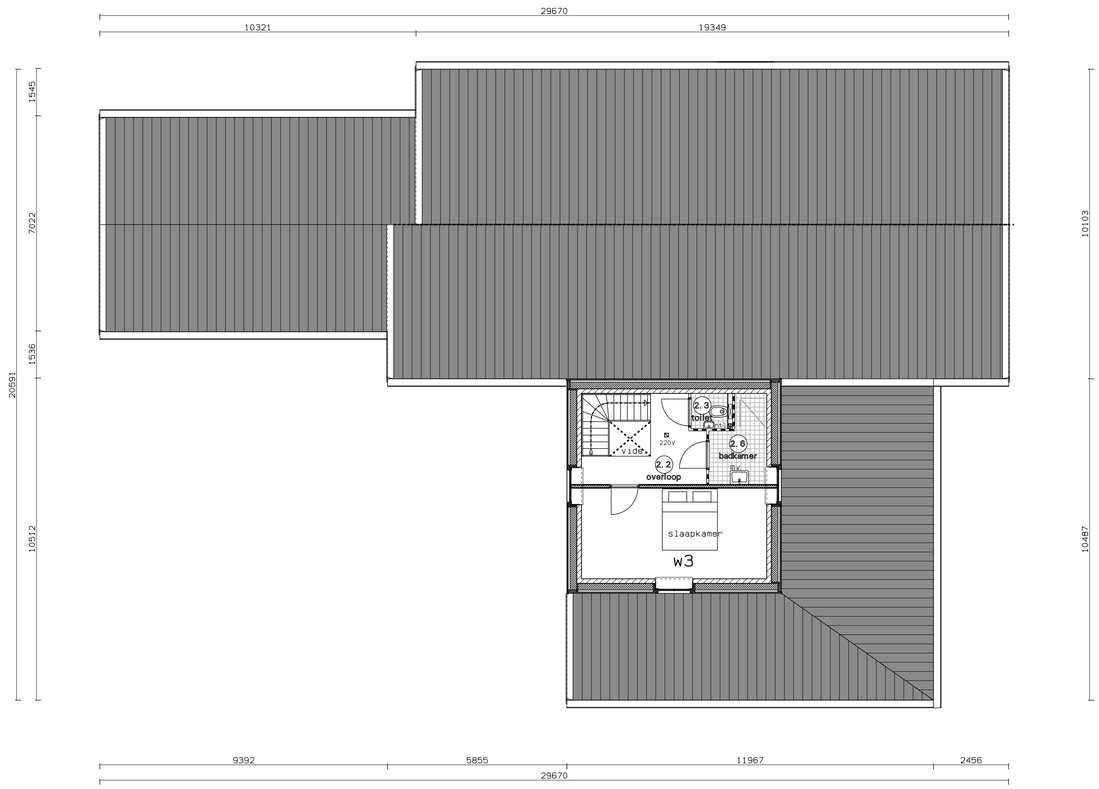

zolder

gewijzigd

project	Woningen t voorwerf 15-17 en Broekergouw
opdrachtgever	Vinkenhof B. V.
omschrijving	Vooroverleg Plattegronden, gevels en situatie

Wagengouw 12
1151 EG Broek in Waterland
tel. 020 403 13 91
fax. 020 403 37 79
email w3@wadman.nl

ARCHITECTEN EN INGENIEURS BV

refs	16123-vo1
schaal	1:100
getekend hwa	datum 23-02-2017
werk	16123
tekening	vo03

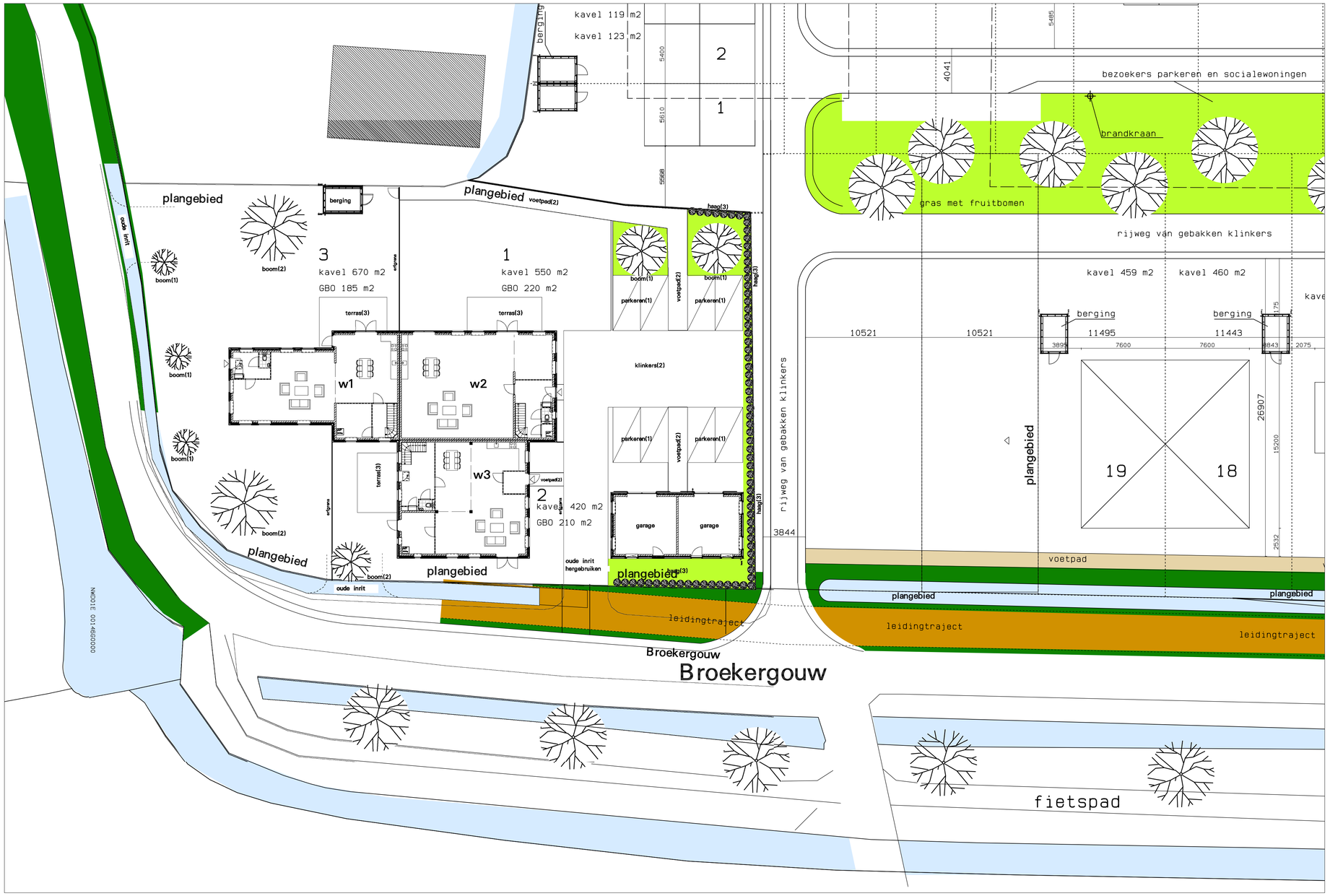

gewijzigd

project	3 Woningen t voorwerf 15-17 en Broekergouw
opdrachtgever	Vinkenhof B. V.
omschrijving	Vooroverleg Plattegronden, gevels en situatie

ARCHITECTEN EN INGENIEURS BV

Wagengouw 12
1151 EG Broek in Waterland
tel. 020 403 13 91
fax. 020 403 37 79
email w3@wadman.nl

refs	16123-vo1
schaal	1:100
getekend	hwa
datum	28-02-2019
werk	16123
tekening	vo01

Bijlage 2 Standaard SvB

Bijlage 1 Standaard Staat van Bedrijfsactiviteiten

Lijst van afkortingen in de Staat van Bedrijfsactiviteiten

-	niet van toepassing of niet relevant	w	week
<	kleiner dan	j	jaar
>	groter	B	bodemverontreiniging
=	gelijk aan	C	continu
cat.	categorie	D	divers
e.d.	en dergelijke	L	luchtverontreiniging
kl.	klasse	Z	zonering op basis van Wet geluidhinder
n.e.g.	niet elders genoemd	R	risico (Besluit externe veiligheid inrichtingen mogelijk van toepassing)
o.c.	opslagcapaciteit		
p.c.	productiecapaciteit	V	Vuurwerkbesluit van toepassing
p.o.	productieoppervlak	G/P	verkeersaantrekkende werking goederenvervoer/personenvervoer:
b.o.	bedrijfsoppervlak		1. potentieel geringe verkeersaantrekkende werking
v.c.	verwerkingscapaciteit		2. potentieel aanzienlijke verkeersaantrekkende werking
u	uur		3. potentieel zeer grote verkeersaantrekkende werking
d	dag		

SBI-1993	SBI-2008		OMSCHRIJVING	AFSTANDEN IN METERS										INDICES	
		VNG-nr.		GEUR	STOF	GELUID			GEVAAR		GROOTSTE AFSTAND		CATEGORIE	VERKEER	
01	01	-	LANDBOUW EN DIENSTVERLENING TEN BEHOEVE VAN DE LANDBOUW												
0112	011, 012, 013, 016	0	Tuinbouw:												
0112	0113	4	- champignonkwekerijen (algemeen)	30	10	30	C		10		30		2	1	G
0112	0113	5	- champignonkwekerijen met mestfermentatie	100	10	30	C		10		100		3.2	1	G
0112	0163	6	- bloembollendroog- en prepareerbedrijven	30	10	30	C		10		30		2	1	G
0112	011	7	- witlofkwekerijen (algemeen)	30	10	30	C		10		30		2	1	G
014	016	0	Dienstverlening ten behoeve van de landbouw:												
014	016	1	- algemeen (onder andere loonbedrijven): b.o. > 500 m²	30	10	50			10		50	D	3.1	2	G
014	016	2	- algemeen (onder andere loonbedrijven): b.o. <= 500 m²	30	10	30			10		30		2	1	G
014	016		- algemeen met opslag bestrijdingsmiddelen > 10 ton: zie SBI-code 51.55												
014	016	3	- plantsoenendiensten en hoveniersbedrijven: b.o. > 500 m²	30	10	50			10		50		3.1	2	G
014	016	4	- plantsoenendiensten en hoveniersbedrijven: b.o. <= 500 m²	30	10	30			10		30		2	1	G
0142	0162		KI-stations	30	10	30	C		0		30		2	1	G
05	03	-	VISSERIJ- EN VISTEELTBEDRIJVEN												
0501.1	0311		Zeevisserijbedrijven	100	0	100	C		50	R	100		3.2	2	G
0501.2	0312		Binnenvisserijbedrijven	50	0	50	C		10		50		3.1	1	G
0502	032	0	Vis- en schaaldierkwekerijen												
0502	032	1	- oester-, mossel- en schelpenteeltbedrijven	100	30	50	C		0		100		3.2	1	G
0502	032	2	- visteeltbedrijven	50	0	50	C		0		50		3.1	1	G
15	10, 11	-	VERVAARDIGING VAN VOEDINGSMIDDELEN EN DRANKEN												
151	101, 102	0	Slachterijen en overige vleesverwerking:												
151	101, 102	1	- slachterijen en pluimveeslachterijen	100	0	100	C		50	R	100	D	3.2	2	G
151	101	2	- vetsmelterijen	700	0	100	C		30		700		5.2	2	G
151	101	3	- bewerkingsinrichting van darmen en vleesafval	300	0	100	C		50	R	300		4.2	2	G
151	101	4	- vleeswaren- en vleesconservenfabrieken: p.o. > 1.000 m²	100	0	100	C		50	R	100		3.2	2	G
151	101	5	- vleeswaren- en vleesconservenfabrieken: p.o. <= 1.000 m²	50	0	50	C		30		50		3.1	1	G
151	101	6	- vleeswaren- en vleesconservenfabrieken: p.o. <= 200 m²	30	0	50			10		50		3.1	1	G

SBI-1993	SBI-2008		OMSCHRIJVING	AFSTANDEN IN METERS										INDICES	
		VNG-nr.		GEUR	STOF	GELUID			GEVAAR		GROOTSTE AFSTAND		CATEGORIE	VERKEER	
151	101, 102	7	- loonslachterijen	50	0	50			10		50		3.1	1	G
151	108	8	- vervaardiging van snacks en vervaardiging van kant-en-klaarmaaltijden met p.o. < 2.000 m²	50	0	50			10		50		3.1	2	G
152	102	0	Visverwerkingsbedrijven:												
152	102	1	- drogen	700	100	200	C		30		700		5.2	2	G
152	102	2	- conserveren	200	0	100	C		30		200		4.1	2	G
152	102	3	- roken	300	0	50	C		0		300		4.2	1	G
152	102	4	- verwerken anderszins: p.o. > 1.000 m²	300	10	50	C		30		300	D	4.2	2	G
152	102	5	- conserveren of verwerken anderszins: p.o. <= 1.000 m²	100	10	50			30		100		3.2	1	G
152	102	6	- conserveren of verwerken anderszins: p.o. <= 300 m²	50	10	30			10		50		3.1	1	G
1531	1031	0	Aardappelproductenfabrieken:												
1531	1031	1	- vervaardiging van aardappelproducten	300	30	200	C		50	R	300		4.2	2	G
1531	1031	2	- vervaardiging van snacks met p.o. < 2.000 m²	50	10	50			50	R	50		3.1	1	G
1532,1533	1032, 1039	0	Groente- en fruitconservenfabrieken:												
1532,1533	1032, 1039	1	- jam	50	10	100	C		10		100		3.2	1	G
1532,1533	1032, 1039	2	- groente algemeen	50	10	100	C		10		100		3.2	2	G
1532,1533	1032, 1039	3	- met koolsoorten	100	10	100	C		10		100		3.2	2	G
1532,1533	1032, 1039	4	- met drogerijen	300	10	200	C		30		300		4.2	2	G
1532,1533	1032, 1039	5	- met uienconservering (zoutinleggerij)	300	10	100	C		10		300		4.2	2	G
1541	104101	0	Vervaardiging van ruwe plantaardige en dierlijke oliën en vetten:												
1541	104101	1	- p.c. < 250.000 ton/jaar	200	30	100	C		30	R	200		4.1	3	G
1541	104101	2	- p.c. >= 250.000 ton/jaar	300	50	300	C	Z	50	R	300		4.2	3	G
1542	104102	0	Raffinage van plantaardige en dierlijke oliën en vetten:												
1542	104102	1	- p.c. < 250.000 ton/jaar	200	10	100	C		100	R	200		4.1	3	G
1542	104102	2	- p.c. >= 250.000 ton/jaar	300	10	300	C	Z	200	R	300		4.2	3	G
1543	1042	0	Margarinefabrieken:												
1543	1042	1	- p.c. < 250.000 ton/jaar	100	10	200	C		30	R	200		4.1	3	G
1543	1042	2	- p.c. >= 250.000 ton/jaar	200	10	300	C	Z	50	R	300		4.2	3	G
1551	1051	0	Zuivelproducten fabrieken:												
1551	1051	1	- gedroogde producten, p.c. >= 1,5 ton/uur	200	100	500	C	Z	50	R	500		5.1	3	G
1551	1051	2	- geconcentreerde producten, verdampingscapaciteit >= 20 ton/uur	200	30	500	C	Z	50	R	500		5.1	3	G

SBI-1993	SBI-2008		OMSCHRIJVING	AFSTANDEN IN METERS									CATEGORIE	INDICES	
		VNG-nr.		GEUR	STOF	GELUID			GEVAAR		GROOTSTE AFSTAND			VERKEER	
1551	1051	3	- melkproductenfabrieken v.c. < 55.000 ton/jaar	50	0	100	C		50	R	100		3.2	2	G
1551	1051	4	- melkproductenfabrieken v.c. >= 55.000 ton/jaar	100	0	300	C	Z	50	R	300		4.2	3	G
1551	1051	5	- overige zuivelproductenfabrieken	50	50	300	C		50	R	300		4.2	3	G
1552	1052	1	Consumptie-ijsfabrieken: p.o. > 200 m²	50	0	100	C		50	R	100		3.2	2	G
1552	1052	2	- consumptie-ijsfabrieken: p.o. <= 200 m²	10	0	30			0		30		2	1	G
1561	1061	0	Meelfabrieken:												
1561	1061	1	- p.c. >= 500 ton/uur	200	100	300	C	Z	100	R	300		4.2	2	G
1561	1061	2	- p.c. < 500 ton/uur	100	50	200	C		50	R	200		4.1	2	G
1561	1061		Grutterswarenfabrieken	50	100	200	C		50		200	D	4.1	2	G
1562	1062	0	Zetmeelfabrieken:												
1562	1062	1	- p.c. < 10 ton/uur	200	50	200	C		30	R	200		4.1	1	G
1562	1062	2	- p.c. >= 10 ton/uur	300	100	300	C	Z	50	R	300		4.2	2	G
1571	1091	0	Veevoerfabrieken:												
1571	1091	1	- destructiebedrijven	700	30	200	C		50		700	D	5.2	3	G
1571	1091	2	- beender-, veren-, vis- en vleesmeelfabriek	700	100	100	C		30	R	700	D	5.2	3	G
1571	1091	3	- drogerijen (gras, pulp, groenvoeder, veevoeder) capaciteit < 10 ton/uur water	300	100	200	C		30		300		4.2	2	G
1571	1091	4	- drogerijen (gras, pulp, groenvoeder, veevoeder) capaciteit >= 10 ton/uur water	700	200	300	C	Z	50		700		5.2	3	G
1571	1091	5	- mengvoeder, p.c. < 100 ton/uur	200	50	200	C		30		200		4.1	3	G
1571	1091	6	- mengvoeder, p.c. >= 100 ton/uur	300	100	300	C	Z	50	R	300		4.2	3	G
1572	1092		Vervaardiging van voer voor huisdieren	200	100	200	C		30		200		4.1	2	G
1581	1071	0	Broodfabrieken, brood- en banketbakkerijen:												
1581	1071	1	- v.c. < 7.500 kg meel/week, bij gebruik van charge-ovens	30	10	30	C		10		30		2	1	G
1581	1071	2	- v.c. >= 7.500 kg meel/week	100	30	100	C		30		100		3.2	2	G
1582	1072		Banket, biscuit- en koekfabrieken	100	10	100	C		30		100		3.2	2	G
1583	1081	0	Suikerfabrieken:												
1583	1081	1	- v.c. < 2.500 ton/jaar	500	100	300	C		100	R	500		5.1	2	G
1583	1081	2	- v.c. >= 2.500 ton/jaar	1000	200	700	C	Z	200	R	1000		5.3	3	G
1584	10821	0	Verwerking cacaobonen en vervaardiging chocolade- en suikerwerk:												
1584	10821	1	- cacao- en chocoladefabrieken: p.o. > 2.000 m²	500	50	100			50	R	500		5.1	2	G

SBI-1993	SBI-2008		OMSCHRIJVING	AFSTANDEN IN METERS										INDICES	
		VNG-nr.		GEUR	STOF	GELUID			GEVAAR		GROOTSTE AFSTAND		CATEGORIE	VERKEER	
1584	10821	2	- cacao- en chocoladefabriek en vervaardigen van chocoladewerken met p.o. < 2.000 m²	100	30	50			30		100		3.2	2	G
1584	10821	3	- cacao- en chocoladefabriek en vervaardigen van chocoladewerken met p.o. <= 200 m²	30	10	30			10		30		2	1	G
1584	10821	4	- suikerwerkfabrieken met suikerbranden	300	30	50			30	R	300		4.2	2	G
1584	10821	5	- suikerwerkfabrieken zonder suikerbranden: p.o. > 200 m²	100	30	50			30	R	100		3.2	2	G
1584	10821	6	- suikerwerkfabrieken zonder suikerbranden: p.o. <= 200 m²	30	10	30			10		30		2	1	G
1585	1073		Deegwarenfabrieken	50	30	10			10		50		3.1	2	G
1586	1083	0	Koffiebranderijen en theepakkerijen:												
1586	1083	1	- koffiebranderijen	500	30	200	C		10		500	D	5.1	2	G
1586	1083	2	- theepakkerijen	100	10	30			10		100		3.2	2	G
1587	108401		Vervaardiging van azijn, specerijen en kruiden	200	30	50			10		200		4.1	2	G
1589	1089		Vervaardiging van overige voedingsmiddelen	200	30	50			30		200	D	4.1	2	G
1589.1	1089		Bakkerijgrondstoffenfabrieken	200	50	50			50	R	200		4.1	2	G
1589.2	1089	0	Soep- en soeparomafabrieken:												
1589.2	1089	1	- zonder poederdrogen	100	10	50			10		100		3.2	2	G
1589.2	1089	2	- met poederdrogen	300	50	50			50	R	300		4.2	2	G
1589.2	1089		Bakmeel- en puddingpoederfabrieken	200	50	50			30		200		4.1	2	G
1591	110101		Destilleerderijen en likeurstokerijen	300	30	200	C		30		300		4.2	2	G
1592	110102	0	Vervaardiging van ethylalcoholdoorgisting:												
1592	110102	1	- p.c. < 5.000 ton/jaar	200	30	200	C		30	R	200		4.1	1	G
1592	110102	2	- p.c. >= 5.000 ton/jaar	300	50	300	C		50	R	300		4.2	2	G
1593 t/m 1595	1102 t/m 1104		Vervaardiging van wijn, cider en dergelijke	10	0	30	C		0		30		2	1	G
1596	1105		Bierbrouwerijen	300	30	100	C		50	R	300		4.2	2	G
1597	1106		Mouterijen	300	50	100	C		30		300		4.2	2	G
1598	1107		Mineraalwater- en frisdrankfabrieken	10	0	100			50	R	100		3.2	3	G
16	12	-	VERWERKING VAN TABAK												
160	120		Tabakverwerkende industrie	200	30	50	C		30		200		4.1	2	G

SBI-1993	SBI-2008		OMSCHRIJVING	AFSTANDEN IN METERS										INDICES	
		VNG-nr.		GEUR	STOF	GELUID			GEVAAR		GROOTSTE AFSTAND		CATEGORIE	VERKEER	
17	13	-	VERVAARDIGING VAN TEXTIEL												
171	131		Bewerken en spinnen van textielvezels	10	50	100			30		100		3.2	2	G
172	132	0	Weven van textiel:												
172	132	1	- aantal weefgetouwen < 50	10	10	100			0		100		3.2	2	G
172	132	2	- aantal weefgetouwen >= 50	10	30	300		Z	50		300		4.2	3	G
173	133		Textielveredelingsbedrijven	50	0	50			10		50		3.1	2	G
174,175	139		Vervaardiging van textielwaren	10	0	50			10		50		3.1	1	G
1751	1393		Tapijt-, kokos- en vloermattenfabrieken	100	30	200			10		200		4.1	2	G
176,177	139, 143		Vervaardiging van gebreide en gehaakte stoffen en artikelen	0	10	50			10		50		3.1	1	G
18	14	-	VERVAARDIGING VAN KLEDING; BEREIDEN EN VERVEN VAN BONT												
181	141		Vervaardiging kleding van leer	30	0	50			0		50		3.1	1	G
182	141		Vervaardiging van kleding en –toebehoren (exclusief van leer)	10	10	30			10		30		2	2	G
183	142, 151		Bereiden en verven van bont; vervaardiging van artikelen van bont	50	10	10			10		50		3.1	1	G
19	15	-	VERVAARDIGING VAN LEER EN LEDERWAREN (EXCLUSIEF KLEDING)												
191	151, 152		Lederfabrieken	300	30	100			10		300		4.2	2	G
192	151		Lederwarenfabrieken (exclusief kleding en schoeisel)	50	10	30			10		50	D	3.1	2	G
193	152		Schoenenfabrieken	50	10	50			10		50		3.1	2	G
20	16	-	HOUTINDUSTRIE EN VERVAARDIGING ARTIKELEN VAN HOUT, RIET, KURK EN DERGELIJKE												
2010.1	16101		Houtzagerijen	0	50	100			50	R	100		3.2	2	G
2010.2	16102	0	Houtconserveringsbedrijven:												
2010.2	16102	1	- met creosootolie	200	30	50			10		200		4.1	2	G
2010.2	16102	2	- met zoutoplossingen	10	30	50			10		50		3.1	2	G
202	1621		Fineer- en plaatmaterialenfabrieken	100	30	100			10		100		3.2	3	G
203,204,205	162	0	Timmerwerkfabrieken, vervaardiging overige artikelen van hout	0	30	100			0		100		3.2	2	G
203,204,205	162	1	Timmerwerkfabrieken, vervaardiging overige artikelen van hout, p.o. < 200 m²	0	30	50			0		50		3.1	1	G

SBI-1993	SBI-2008		OMSCHRIJVING	AFSTANDEN IN METERS										INDICES	
		VNG-nr.		GEUR	STOF	GELUID			GEVAAR		GROOTSTE AFSTAND		CATEGORIE	VERKEER	
205	162902		Kurkwaren-, riet- en vlechtwerkfabrieken	10	10	30			0		30		2	1	G
21	17	-	VERVAARDIGING VAN PAPIER, KARTON EN PAPIER- EN KARTONWAREN												
2111	1711		Vervaardiging van pulp	200	100	200	C		50	R	200		4.1	3	G
2112	1712	0	Papier- en kartonfabrieken:												
2112	1712	1	- p.c. < 3 ton/uur	50	30	50	C		30	R	50		3.1	1	G
2112	1712	2	- p.c. 3 - 15 ton/uur	100	50	200	C	Z	50	R	200		4.1	2	G
2112	1712	3	- p.c. >= 15 ton/uur	200	100	300	C	Z	100	R	300		4.2	3	G
212	172		Papier- en kartonwarenfabrieken	30	30	100	C		30	R	100		3.2	2	G
2121.2	17212	0	Golfkartonfabrieken:												
2121.2	17212	1	- p.c. < 3 ton/uur	30	30	100	C		30	R	100		3.2	2	G
2121.2	17212	2	- p.c. >= 3 ton/uur	50	30	200	C	Z	30	R	200		4.1	2	G
22	18	-	UITGEVERIJEN, DRUKKERIJEN EN REPRODUCTIE VAN OPGENOMEN MEDIA												
2221	1811		Drukkerijen van dagbladen	30	0	100	C		10		100		3.2	3	G
2222	1812		Drukkerijen (vlak- en rotatiediepdrukkerijen)	30	0	100			10		100		3.2	3	G
2222.6	18129		Kleine drukkerijen en kopieerinrichtingen	10	0	30			0		30		2	1	P
2223	1814	A	Grafische afwerking	0	0	10			0		10		1	1	G
2223	1814	B	Binderijen	30	0	30			0		30		2	2	G
2224	1813		Grafische reproductie en zetten	30	0	10			10		30		2	2	G
2225	1814		Overige grafische activiteiten	30	0	30			10		30	D	2	2	G
223	182		Reproductiebedrijven opgenomen media	0	0	10			0		10		1	1	G
23	19	-	AARDOLIE-/STEENKOOLVERWERKENDE INDUSTRIE; BEWERKING SPLIJT-/KWEEKSTOFFEN												
231	191		Cokesfabrieken	1000	700	1000	C	Z	100	R	1000		5.3	2	G
2320.1	19201		Aardolieraffinaderijen	1500	100	1500	C	Z	1500	R	1500		6	3	G
2320.2	19202	A	Smeeroliën- en vettenfabrieken	50	0	100			30	R	100		3.2	2	G
2320.2	19202	B	Recyclingbedrijven voor afgewerkte olie	300	0	100			50	R	300		4.2	2	G
2320.2	19202	C	Aardolieproductenfabrieken n.e.g.	300	0	200			50	R	300	D	4.2	2	G

SBI-1993	SBI-2008		OMSCHRIJVING	AFSTANDEN IN METERS										INDICES	
		VNG-nr.		GEUR	STOF	GELUID			GEVAAR		GROOTSTE AFSTAND		CATEGORIE	VERKEER	
233	210, 212, 244		Splijt- en kweekstoffenbewerkingsbedrijven	10	10	100			1500		1500	D	6	1	G
24	20	-	VERVAARDIGING VAN CHEMISCHE PRODUCTEN												
2411	2011	0	Vervaardiging van industriële gassen:												
2411	2011	1	- luchtscheidingsinstallatie v.c. >= 10 ton/dag lucht	10	0	700	C	Z	100	R	700		5.2	3	G
2411	2011	2	- overige gassenfabrieken, niet explosief	100	0	500	C		100	R	500		5.1	3	G
2411	2011	3	- overige gassenfabrieken, explosief	100	0	500	C		300	R	500		5.1	3	G
2412	2012		Kleur- en verfstoffenfabrieken	200	0	200	C		200	R	200	D	4.1	3	G
2413	2012	0	Anorganische chemische grondstoffenfabrieken:												
2413	2012	1	- niet vallend onder 'post-Seveso-richtlijn'	100	30	300	C		300	R	300	D	4.2	2	G
2413	2012	2	- vallend onder 'post-Seveso-richtlijn'	300	50	500	C		700	R	700	D	5.2	3	G
2414.1	20141	A0	Organische chemische grondstoffenfabrieken:												
2414.1	20141	A1	- niet vallend onder 'post-Seveso-richtlijn'	300	10	200	C		300	R	300	D	4.2	2	G
2414.1	20141	A2	- vallend onder 'post-Seveso-richtlijn'	1000	30	500	C		700	R	1000	D	5.3	2	G
2414.1	20141	B0	Methanolfabrieken:												
2414.1	20141	B1	- p.c. < 100.000 ton/jaar	100	0	200	C		100	R	200		4.1	2	G
2414.1	20141	B2	- p.c. >= 100.000 ton/jaar	200	0	300	C	Z	200	R	300		4.2	3	G
2414.2	20149	0	Vetzuren en alkanolenfabrieken (niet synthetische):												
2414.2	20149	1	- p.c. < 50.000 ton/jaar	300	0	200	C		100	R	300		4.2	2	G
2414.2	20149	2	- p.c. >= 50.000 ton/jaar	500	0	300	C	Z	200	R	500		5.1	3	G
2415	2015		Kunstmeststoffenfabrieken	500	300	500	C		500	R	500		5.1	3	G
2416	2016		Kunstharsenfabrieken en dergelijke	700	30	300	C		500	R	700		5.2	3	G
242	202	0	Landbouwchemicaliënfabrieken:												
242	202	1	- fabricage	300	50	100	C		1000	R	1000		5.3	3	G
242	202	2	- formulering en afvullen	100	10	30	C		500	R	500	D	5.1	2	G
243	203		Verf, lak en vernisfabrieken	300	30	200	C		300	R	300	D	4.2	3	G
2441	2110	0	Farmaceutische grondstoffenfabrieken:												
2441	2110	1	- p.c. < 1.000 ton/jaar	200	10	200	C		300	R	300		4.2	1	G
2441	2110	2	- p.c. >= 1.000 ton/jaar	300	10	300	C		500	R	500		5.1	2	G
2442	2120	0	Farmaceutische productenfabrieken:												

SBI-1993	SBI-2008		OMSCHRIJVING	AFSTANDEN IN METERS										INDICES	
		VNG-nr.		GEUR	STOF	GELUID			GEVAAR		GROOTSTE AFSTAND		CATEGORIE	VERKEER	
2442	2120	1	- formulering en afvullen geneesmiddelen	50	10	50			50	R	50		3.1	2	G
2442	2120	2	- verbandmiddelenfabrieken	10	10	30			10		30		2	2	G
2451	2041		Zeep-, was- en reinigingsmiddelenfabrieken	300	100	200	C		100	R	300		4.2	3	G
2452	2042		Parfumerie- en cosmeticafabrieken	300	30	50	C		50	R	300		4.2	2	G
2462	2052	0	Lijm- en plakmiddelenfabrieken:												
2462	2052	1	- zonder dierlijke grondstoffen	100	10	100			50		100		3.2	3	G
2462	2052	2	- met dierlijke grondstoffen	500	30	100			50		500		5.1	3	G
2464	205902		Fotochemische productenfabrieken	50	10	100			50	R	100		3.2	3	G
2466	205903	A	Chemische kantoorbenodigdhedenfabrieken	50	10	50			50	R	50		3.1	3	G
2466	205903	B	Overige chemische productenfabrieken n.e.g.	200	30	100	C		200	R	200	D	4.1	2	G
247	2060		Kunstmatige synthetische garen- en vezelfabrieken	300	30	300	C		200	R	300		4.2	3	G
25	22	-	VERVAARDIGING VAN PRODUCTEN VAN RUBBER EN KUNSTSTOF												
2511	221101		Rubberbandenfabrieken	300	50	300	C		100	R	300		4.2	2	G
2512	221102	0	Loopvlakvernieuwingsbedrijven:												
2512	221102	1	- vloeroppervlak < 100 m²	50	10	30			30		50		3.1	1	G
2512	221102	2	- vloeroppervlak >= 100 m²	200	50	100			50	R	200		4.1	2	G
2513	2219		Rubberartikelenfabrieken	100	10	50			50	R	100	D	3.2	1	G
252	222	0	Kunststofverwerkende bedrijven:												
252	222	1	- zonder fenolharsen	200	50	100			100	R	200		4.1	2	G
252	222	2	- met fenolharsen	300	50	100			200	R	300		4.2	2	G
252	222	3	- productie van verpakkingsmateriaal en assemblage van kunststofbouw-materialen	50	30	50			30		50		3.1	2	G
26	23	-	VERVAARDIGING VAN GLAS, AARDEWERK, CEMENT-, KALK- EN GIPSPRODUCTEN												
261	231	0	Glasfabrieken:												
261	231	1	- glas en glasproducten, p.c. < 5.000 ton/jaar	30	30	100			30		100		3.2	1	G
261	231	2	- glas en glasproducten, p.c. >= 5.000 ton/jaar	30	100	300	C	Z	50	R	300		4.2	2	G
261	231	3	- glaswol en glasvezels, p.c.< 5.000 ton/jaar	300	100	100			30		300		4.2	1	G
261	231	4	- glaswol en glasvezels, p.c. >= 5.000 ton/jaar	500	200	300	C	Z	50	R	500		5.1	2	G

SBI-1993	SBI-2008		OMSCHRIJVING	AFSTANDEN IN METERS										INDICES	
		VNG-nr.		GEUR	STOF	GELUID			GEVAAR		GROOTSTE AFSTAND		CATEGORIE	VERKEER	
2612	231		Glas-in-loodzetterij	10	30	30			10		30		2	1	G
2615	231		Glasbewerkingsbedrijven	10	30	50			10		50		3.1	1	G
262, 263	232, 234	0	Aardewerkfabrieken:												
262, 263	232, 234	1	- vermogen elektrische ovens totaal < 40 kW	10	10	30			10		30		2	1	G
262, 263	232, 234	2	- vermogen elektrische ovens totaal >= 40 kW	30	50	100			30		100		3.2	2	G
264	233	A	Baksteen en baksteenelementenfabrieken	30	200	200			30		200		4.1	2	G
264	233	B	Dakpannenfabrieken	50	200	200			100	R	200		4.1	2	G
2651	2351	0	Cementfabrieken:												
2651	2351	1	- p.c. < 100.000 ton/jaar	10	300	500	C		30	R	500		5.1	2	G
2651	2351	2	- p.c. >= 100.000 ton/jaar	30	500	1000	C	Z	50	R	1000		5.3	3	G
2652	235201	0	Kalkfabrieken:												
2652	235201	1	- p.c. < 100.000 ton/jaar	30	200	200			30	R	200		4.1	2	G
2652	235201	2	- p.c. >= 100.000 ton/jaar	50	500	300		Z	50	R	500		5.1	3	G
2653	235202	0	Gipsfabrieken:												
2653	235202	1	- p.c. < 100.000 ton/jaar	30	200	200			30	R	200		4.1	2	G
2653	235202	2	- p.c. >= 100.000 ton/jaar	50	500	300		Z	50	R	500		5.1	3	G
2661.1	23611	0	Betonwarenfabrieken:												
2661.1	23611	1	- zonder persen, triltafels en bekistingtriller	10	100	200			30		200		4.1	2	G
2661.1	23611	2	- met persen, triltafels of bekistingtrillers, p.c. < 100 ton/dag	10	100	300			30		300		4.2	2	G
2661.1	23611	3	- met persen, triltafels of bekistingtrillers, p.c. >= 100 ton/dag	30	200	700		Z	30		700		5.2	3	G
2661.2	23612	0	Kalkzandsteenfabrieken:												
2661.2	23612	1	- p.c. < 100.000 ton/jaar	10	50	100			30		100		3.2	2	G
2661.2	23612	2	- p.c. >= 100.000 ton/jaar	30	200	300		Z	30		300		4.2	3	G
2662	2362		Mineraalgebonden bouwplatenfabrieken	50	50	100			30		100		3.2	2	G
2663, 2664	2363, 2364	0	Betonmortelcentrales:												
2663, 2664	2363, 2364	1	- p.c. < 100 ton/uur	10	50	100			10		100		3.2	3	G
2663, 2664	2363, 2364	2	- p.c. >= 100 ton/uur	30	200	300		Z	10		300		4.2	3	G
2665, 2666	2365, 2369	0	Vervaardiging van producten van beton, (vezel)cement en gips:												
2665, 2666	2365, 2369	1	- p.c. < 100 ton/dag	10	50	100			50	R	100		3.2	2	G
2665, 2666	2365, 2369	2	- p.c. >= 100 ton/dag	30	200	300		Z	200	R	300		4.2	3	G

SBI-1993	SBI-2008		OMSCHRIJVING	AFSTANDEN IN METERS										INDICES	
		VNG-nr.		GEUR	STOF	GELUID			GEVAAR		GROOTSTE AFSTAND		CATEGORIE	VERKEER	
267	237	0	Natuursteenbewerkingsbedrijven:												
267	237	1	- zonder breken, zeven en drogen: p.o. > 2.000 m²	10	30	100			0		100	D	3.2	1	G
267	237	2	- zonder breken, zeven en drogen: p.o. <= 2.000 m²	10	30	50			0		50		3.1	1	G
267	237	3	- met breken, zeven of drogen, v.c. < 100.000 ton/jaar	10	100	300			10		300		4.2	1	G
267	237	4	- met breken, zeven of drogen, v.c. >= 100.000 ton/jaar	30	200	700		Z	10		700		5.2	2	G
2681	2391		Slijp- en polijstmiddelenfabrieken	10	30	50			10		50	D	3.1	1	G
2682	2399	A0	Bitumineuze materialenfabrieken:												
2682	2399	A1	- p.c. < 100 ton/uur	300	100	100			30		300		4.2	3	G
2682	2399	A2	- p.c. >= 100 ton/uur	500	200	200		Z	50		500		5.1	3	G
2682	2399	B0	Isolatiematerialenfabrieken (exclusief glaswol):												
2682	2399	B1	- steenwol, p.c. >= 5.000 ton/jaar	100	200	300	C	Z	30		300		4.2	2	G
2682	2399	B2	- overige isolatiematerialen	200	100	100	C		50		200		4.1	2	G
2682	2399	C	Minerale productenfabrieken n.e.g.	50	50	100			50		100	D	3.2	2	G
2682	2399	D0	Asfaltcentrales: p.c. < 100 ton/uur	100	50	200			30		200		4.1	3	G
2682	2399	D1	- asfaltcentrales: p.c. >= 100 ton/uur	200	100	300		Z	50		300		4.2	3	G
27	24	-	VERVAARDIGING VAN METALEN												
271	241	0	Ruwijzer- en staalfabrieken:												
271	241	1	- p.c. < 1.000 ton/jaar	700	500	700			200	R	700		5.2	2	G
271	241	2	- p.c. >= 1.000 ton/jaar	1500	1000	1500	C	Z	300	R	1500		6	3	G
272	245	0	IJzeren- en stalenbuizenfabrieken:												
272	245	1	- p.o. < 2.000 m²	30	30	500			30		500		5.1	2	G
272	245	2	- p.o. >= 2.000 m²	50	100	1000		Z	50	R	1000		5.3	3	G
273	243	0	Draadtrekkerijen, koudbandwalserijen en profielzetterijen:												
273	243	1	- p.o. < 2.000 m²	30	30	300			30		300		4.2	2	G
273	243	2	- p.o. >= 2.000 m²	50	50	700		Z	50	R	700		5.2	3	G
274	244	A0	Non-ferro-metaalfabrieken:												
274	244	A1	- p.c. < 1.000 ton/jaar	100	100	300			30	R	300		4.2	1	G
274	244	A2	- p.c. >= 1.000 ton/jaar	200	300	700		Z	50	R	700		5.2	2	G
274	244	B0	Non-ferro-metaalwalserijen, -trekkerijen en dergelijke:												

SBI-1993	SBI-2008		OMSCHRIJVING	AFSTANDEN IN METERS									CATEGORIE	INDICES	
		VNG-nr.		GEUR	STOF	GELUID			GEVAAR		GROOTSTE AFSTAND			VERKEER	
274	244	B1	- p.o. < 2.000 m²	50	50	500			50	R	500		5.1	2	G
274	244	B2	- p.o. >= 2.000 m²	200	100	1000		Z	100	R	1000		5.3	3	G
2751, 2752	2451, 2452	0	IJzer- en staalgieterijen/-smelterijen:												
2751, 2752	2451, 2452	1	- p.c. < 4.000 ton/jaar	100	50	300	C		30	R	300		4.2	1	G
2751, 2752	2451, 2452	2	- p.c. >= 4.000 ton/jaar	200	100	500	C	Z	50	R	500		5.1	2	G
2753, 2754	2453, 2454	0	Non-ferro-metaalgieterijen/-smelterijen:												
2753, 2754	2453, 2454	1	- p.c. < 4.000 ton/jaar	100	50	300	C		30	R	300		4.2	1	G
2753, 2754	2453, 2454	2	- p.c. >= 4.000 ton/jaar	200	100	500	C	Z	50	R	500		5.1	2	G
28	25, 31	-	VERVAARDIGING EN REPARATIE VAN PRODUCTEN VAN METAAL (EXCLUSIEF MACHINES/TRANSPORTMIDDELEN)												
281	251, 331	0	Constructiewerkplaatsen:												
281	251, 331	1	- gesloten gebouw	30	30	100			30		100		3.2	2	G
281	251, 331	1a	- gesloten gebouw, p.o. < 200 m²	30	30	50			10		50		3.1	1	G
281	251, 331	2	- in open lucht, p.o. < 2.000 m²	30	50	200			30		200		4.1	2	G
281	251, 331	3	- in open lucht, p.o. >= 2.000 m²	50	200	300		Z	30		300		4.2	3	G
2821	2529, 3311	0	Tank- en reservoirbouwbedrijven:												
2821	2529, 3311	1	- p.o. < 2.000 m²	30	50	300			30	R	300		4.2	2	G
2821	2529, 3311	2	- p.o. >= 2.000 m²	50	100	500		Z	50	R	500		5.1	3	G
2822, 2830	2521, 2530, 3311		Vervaardiging van verwarmingsketels, radiatoren en stoomketels	30	30	200			30		200		4.1	2	G
284	255, 331	A	Stamp-, pers-, dieptrek- en forceerbedrijven	10	30	200			30		200		4.1	1	G
284	255, 331	B	Smederijen, lasinrichtingen, bankwerkerijen en dergelijke	50	30	100			30		100	D	3.2	2	G
284	255, 331	B1	Smederijen, lasinrichtingen, bankwerkerijen en dergelijke, p.o. < 200 m²	30	30	50			10		50	D	3.1	1	G
2851	2561, 3311	0	Metaaloppervlaktebehandelingsbedrijven:												
2851	2561, 3311	1	- algemeen	50	50	100			50		100		3.2	2	G
2851	2561, 3311	10	- stralen	30	200	200			30		200	D	4.1	2	G
2851	2561, 3311	11	- metaalharden	30	50	100			50		100	D	3.2	1	G
2851	2561, 3311	12	- lakspuiten en moffelen	100	30	100			50	R	100	D	3.2	2	G
2851	2561, 3311	2	- scoperen (opspuiten van zink)	50	50	100			30	R	100	D	3.2	2	G

SBI-1993	SBI-2008		OMSCHRIJVING	AFSTANDEN IN METERS										CATEGORIE	INDICES	
		VNG-nr.		GEUR	STOF	GELUID			GEVAAR		GROOTSTE AFSTAND				VERKEER	
2851	2561, 3311	3	- thermisch verzinken	100	50	100			50		100			3.2	2	G
2851	2561, 3311	4	- thermisch vertinnen	100	50	100			50		100			3.2	2	G
2851	2561, 3311	5	- mechanische oppervlaktebehandeling (slijpen, polijsten)	30	50	100			30		100			3.2	2	G
2851	2561, 3311	6	- anodiseren, eloxeren	50	10	100			30		100			3.2	2	G
2851	2561, 3311	7	- chemische oppervlaktebehandeling	50	10	100			30		100			3.2	2	G
2851	2561, 3311	8	- emailleren	100	50	100			50	R	100			3.2	1	G
2851	2561, 3311	9	- galvaniseren (vernikkelen, verchromen, verzinken, verkoperen en dergelijke)	30	30	100			50		100			3.2	2	G
2852	2562, 3311	1	Overige metaalbewerkende industrie	10	30	100			30		100	D		3.2	1	G
2852	2562, 3311	2	Overige metaalbewerkende industrie, inpandig, p.o. < 200 m²	10	30	50			10		50	D		3.1	1	G
287	259, 331	A0	Grofsmederijen, anker- en kettingfabrieken:													
287	259, 331	A1	- p.o. < 2.000 m²	30	50	200			30		200			4.1	2	G
287	259, 331	A2	- p.o. >= 2.000 m²	50	100	500		Z	30		500			5.1	3	G
287	259, 331	B	Overige metaalwarenfabrieken n.e.g.	30	30	100			30		100			3.2	2	G
287	259, 331	B	Overige metaalwarenfabrieken n.e.g.; inpandig, p.o. < 200 m²	30	30	50			10		50			3.1	1	G
29	27, 28, 33	-	VERVAARDIGING VAN MACHINES EN APPARATEN													
29	27, 28, 33	0	Machine- en apparatenfabrieken, inclusief reparatie:													
29	27, 28, 33	1	- p.o. < 2.000 m²	30	30	100			30		100	D		3.2	2	G
29	27, 28, 33	2	- p.o. >= 2.000 m²	50	30	200			30		200	D		4.1	3	G
29	28, 33	3	- met proefdraaien verbrandingsmotoren >= 1 MW	50	30	300		Z	30		300	D		4.2	3	G
29	27, 28, 33		- reparatie van machines en apparaten, zonder proefdraaien verbrandings-motoren > = 1 MW	30	30	50			30		50			3.1	1	G
30	26, 28, 33	-	VERVAARDIGING VAN KANTOORMACHINES EN COMPUTERS													
30	26, 28, 33	A	Kantoormachines- en computerfabrieken, inclusief reparatie	30	10	30			10		30			2	1	G
31	26, 27, 33	-	VERVAARDIGING VAN OVERIGE ELEKTRISCHE MACHINES, APPARATEN EN BENODIGDHEDEN													
311	271, 331		Elektromotoren- en generatorenfabrieken, inclusief reparatie	200	30	30			50		200			4.1	1	G
312	271, 273		Schakel- en installatiemateriaalfabrieken	200	10	30			50		200			4.1	1	G

SBI-1993	SBI-2008		OMSCHRIJVING	AFSTANDEN IN METERS										INDICES	
		VNG-nr.		GEUR	STOF	GELUID			GEVAAR		GROOTSTE AFSTAND		CATEGORIE	VERKEER	
313	273		Elektrische draad- en kabelfabrieken	100	10	200			100	R	200	D	4.1	2	G
314	272		Accumulatoren- en batterijenfabrieken	100	30	100			50		100		3.2	2	G
315	274		Lampenfabrieken	200	30	30			300	R	300		4.2	2	G
316	293		Elektrotechnische industrie n.e.g.	30	10	30			10		30		2	1	G
3162	2790		Koolelektrodenfabrieken	1500	300	1000	C		200	R	1500		6	2	G
32	26, 33	-	VERVAARDIGING VAN AUDIO-, VIDEO-, TELECOMMUNICATIEAPPARATEN EN -BENODIGDHEDEN												
321 t/m 323	261, 263, 264, 331		Vervaardiging van audio-, video- en telecommunicatieapparatuur en dergelijke, inclusief reparatie	30	0	50			30		50	D	3.1	2	G
3210	2612		Fabrieken voor gedrukte bedrading	50	10	50			30		50		3.1	1	G
33	26, 32, 33	-	VERVAARDIGING VAN MEDISCHE EN OPTISCHE APPARATEN EN INSTRUMENTEN												
33	26, 32, 33	A	Fabrieken voor medische en optische apparaten en instrumenten en dergelijke, inclusief reparatie	30	0	30			0		30		2	1	G
34	29		VERVAARDIGING VAN AUTO'S, AANHANGWAGENS EN OPLEGGERS												
341	291	0	Autofabrieken en assemblagebedrijven:												
341	291	1	- p.o. < 10.000 m²	100	10	200	C		30	R	200	D	4.1	3	G
341	291	2	- p.o. >= 10.000 m²	200	30	300		Z	50	R	300		4.2	3	G
3420.1	29201		Carrosseriefabrieken	100	10	200			30	R	200		4.1	2	G
3420.2	29202		Aanhangwagen- en opleggerfabrieken	30	10	200			30		200		4.1	2	G
343	293		Auto-onderdelenfabrieken	30	10	100			30	R	100		3.2	2	G
35	30	-	VERVAARDIGING VAN TRANSPORTMIDDELEN (EXCLUSIEF AUTO'S, AANHANGWAGENS)												
351	301, 3315	0	Scheepsbouw- en reparatiebedrijven:												
351	301, 3315	1	- houten schepen	30	30	50			10		50		3.1	2	G
351	301, 3315	2	- kunststof schepen	100	50	100			50	R	100		3.2	2	G
351	301, 3315	3	- metalen schepen < 25 m	50	100	200			30		200		4.1	2	G

SBI-1993	SBI-2008		OMSCHRIJVING	AFSTANDEN IN METERS										INDICES	
		VNG-nr.		GEUR	STOF	GELUID			GEVAAR		GROOTSTE AFSTAND		CATEGORIE	VERKEER	
351	301, 3315	4	- metalen schepen >= 25 m en/of proefdraaien motoren >= 1 MW	100	100	500	C	Z	50		500		5.1	2	G
351	301, 3315		- onderhoud/reparatie metalen schepen < 25 m, incidenteel bouwen	30	50	50			30		50		3.1	2	G
3511	3831		Scheepssloperijen	100	200	700			100	R	700		5.2	2	G
352	302, 317	0	Wagonbouw- en spoorwegwerkplaatsen:												
352	302, 317	1	- algemeen	50	30	100			30		100		3.2	2	G
352	302, 317	2	- met proefdraaien van verbrandingsmotoren >= 1 MW	50	30	300		Z	30	R	300		4.2	2	G
353	303, 3316	0	Vliegtuigbouw en -reparatiebedrijven:												
353	303, 3316	1	- zonder proefdraaien motoren	50	30	200			30		200		4.1	2	G
353	303, 3316	2	- met proefdraaien motoren	100	30	1000		Z	100	R	1000		5.3	2	G
354	309		Rijwiel- en motorrijwielfabrieken	30	10	100			30	R	100		3.2	2	G
355	3099		Transportmiddelenindustrie n.e.g.	30	30	100			30		100	D	3.2	2	G
36	31	-	VERVAARDIGING VAN MEUBELS EN OVERIGE GOEDEREN N.E.G.												
361	310	1	Meubelfabrieken	50	50	100			30		100	D	3.2	2	G
361	9524	2	Meubelstoffeerderijen b.o. < 200 m²	0	10	10			0		10		1	1	P
362	321		Fabricage van munten, sieraden en dergelijke	30	10	10			10		30		2	1	G
363	322		Muziekinstrumentenfabrieken	30	10	30			10		30		2	2	G
364	323		Sportartikelenfabrieken	30	10	50			30		50		3.1	2	G
365	324		Speelgoedartikelenfabrieken	30	10	50			30		50		3.1	2	G
3661.1	32991		Sociale werkvoorziening	0	30	30			0		30		2	1	P
3661.2	32999		Vervaardiging van overige goederen n.e.g.	30	10	50			30		50	D	3.1	2	G
37	38	-	VOORBEREIDING TOT RECYCLING												
371	383201		Metaal- en autoschredders	30	100	500		Z	30		500		5.1	2	G
372	383202	A0	Puinbrekerijen en -malerijen:												
372	383202	A1	- v.c. < 100.000 ton/jaar	30	100	300			10		300		4.2	2	G
372	383202	A2	- v.c. >= 100.000 ton/jaar	30	200	700			10		700		5.2	3	G
372	383202	B	Rubberregeneratiebedrijven	300	50	100			50	R	300		4.2	2	G
372	383202	C	Afvalscheidingsinstallaties	200	200	300	C		50		300		4.2	3	G

SBI-1993	SBI-2008		OMSCHRIJVING	AFSTANDEN IN METERS										INDICES	
		VNG-nr.		GEUR	STOF	GELUID			GEVAAR		GROOTSTE AFSTAND		CATEGORIE	VERKEER	
40	35	-	PRODUCTIE EN DISTRIBUTIE VAN STROOM, AARDGAS, STOOM EN WARM WATER												
40	35	A0	Elektriciteitsproductiebedrijven (elektrisch vermogen >= 50 MWe)												
40	35	A1	- kolengestookt (inclusief meestook biomassa), thermisch vermogen > 75 MWth	100	700	700	C	Z	200		700		5.2	2	G
40	35	A2	- oliegestookt, thermisch vermogen > 75 MWth	100	100	500	C	Z	100		500		5.1	2	G
40	35	A3	- gasgestookt (inclusief bijstook biomassa), thermisch vermogen > 75 MWth	100	100	500	C	Z	100	R	500		5.1	1	G
40	35	A5	- warmtekrachtinstallaties (gas), thermisch vermogen > 75 MWth	30	30	500	C	Z	100	R	500		5.1	1	G
40	35	B0	Bio-energieinstallaties elektrisch vermogen < 50 MWe:												
40	35	B1	- covergisting, verbranding en vergassing van mest, slib, gft en reststromen voedingsindustrie	100	50	100			30	R	100		3.2	2	G
40	35	B2	- vergisting, verbranding en vergassing van overige biomassa	50	50	100			30	R	100		3.2	2	G
40	35	C0	Elektriciteitsdistributiebedrijven, met transformatorvermogen:												
40	35	C1	- < 10 MVA	0	0	30	C		10		30		2	1	P
40	35	C2	- 10 - 100 MVA	0	0	50	C		30		50		3.1	1	P
40	35	C3	- 100 - 200 MVA	0	0	100	C		50		100		3.2	1	P
40	35	C4	- 200 - 1.000 MVA	0	0	300	C	Z	50		300		4.2	1	P
40	35	C5	- >= 1.000 MVA	0	0	500	C	Z	50		500		5.1	1	P
40	35	D0	Gasdistributiebedrijven:												
40	35	D1	- gascompressorstations vermogen < 100 MW	0	0	300	C		100		300		4.2	1	P
40	35	D2	- gascompressorstations vermogen >= 100 MW	0	0	500	C		200	R	500		5.1	1	P
40	35	D3	- gas: reduceer-, compressor-, meet- en regelinstallaties, categorie A	0	0	10	C		10		10		1	1	P
40	35	D4	- gasdrukregel- en meetruimten (kasten en gebouwen), categorie B en C	0	0	30	C		10		30		2	1	P
40	35	D5	- gasontvang- en -verdeelstations, categorie D	0	0	50	C		50	R	50		3.1	1	P
40	35	E0	Warmtevoorzieningsinstallaties, gasgestookt:												
40	35	E1	- stadsverwarming	30	10	100	C		50		100		3.2	1	P
40	35	E2	- blokverwarming	10	0	30	C		10		30		2	1	P
41	36	-	WINNING EN DISTRIBUTIE VAN WATER												
41	36	A0	Waterwinning-/bereidingbedrijven:												
41	36	A1	- met chloorgas	50	0	50	C		1000	R	1000	D	5.3	1	G

SBI-1993	SBI-2008		OMSCHRIJVING	AFSTANDEN IN METERS										INDICES	
		VNG-nr.		GEUR	STOF	GELUID			GEVAAR		GROOTSTE AFSTAND		CATEGORIE	VERKEER	
41	36	A2	- bereiding met chloorbleekloog en dergelijke en/of straling	10	0	50	C		30		50		3.1	1	G
41	36	B0	Waterdistributiebedrijven met pompvermogen:												
41	36	B1	- < 1 MW	0	0	30	C		10		30		2	1	P
41	36	B2	- 1 - 15 MW	0	0	100	C		10		100		3.2	1	P
41	36	B3	- >= 15 MW	0	0	300	C		10		300		4.2	1	P
45	41, 42, 43	-	BOUWNIJVERHEID												
45	41, 42, 43		Bouwbedrijven/aannemers algemeen												
45	41, 42, 43	0	- bouwbedrijven/aannemers algemeen: b.o. > 2.000 m²	10	30	100			10		100		3.2	2	G
45	41, 42, 43	1	- bouwbedrijven/aannemers algemeen: b.o. > 1.000 m²: b.o. <= 2.000 m²	10	30	50			10		50		3.1	2	G
45	41, 42, 43	2	- bouwbedrijven/aannemers algemeen: b.o. <= 1.000 m²	0	10	30			10		30		2	1	G
453	432		Bouwinstallatie algemeen	10	10	30			30		30		2	1	G
453	4322		Installatie sanitair/centrale verwarmingsapparatuur indien met spuiterij	50	30	50			30		50		3.1	1	G
453	4321		Elektrotechnische installatie	10	10	30			10		30		2	1	G
50	45, 47	-	HANDEL/REPARATIE VAN AUTO'S, MOTORFIETSEN; BENZINESERVICESTATIONS												
501, 502, 504	451, 452, 454		Groothandel in auto's en motorfietsen, reparatie- en servicebedrijven	10	0	30			10		30		2	2	P
501	451		Groothandel in vrachtauto's (inclusief import en reparatie)	10	10	100			10		100		3.2	2	G
5020.4	45204	A	Autoplaatwerkerijen	10	30	100			10		100		3.2	1	G
5020.4	45204	B	Autobeklederijen	0	0	10			10		10		1	1	G
5020.4	45204	C	Autospuitinrichtingen	50	30	30			30	R	50		3.1	1	G
5020.5	45205		Autowasserijen	10	0	30			0		30		2	3	P
503, 504	453		Groothandel in auto- en motorfietsonderdelen en -accessoires	0	0	30			10		30		2	1	P
51	46	-	GROOTHANDEL EN OPSLAG												
5121	4621	0	Groothandel in akkerbouwproducten en veevoeders	30	30	50			30	R	50		3.1	2	G
5121	4621	1	Groothandel in akkerbouwproducten en veevoeders met een verwerkingscapaciteit van 500 ton/uur of meer	100	100	300		Z	50	R	300		4.2	2	G
5122	4622		Groothandel in bloemen en planten	10	10	30			0		30		2	2	G

SBI-1993	SBI-2008		OMSCHRIJVING	AFSTANDEN IN METERS										INDICES	
		VNG-nr.		GEUR	STOF	GELUID			GEVAAR		GROOTSTE AFSTAND		CATEGORIE	VERKEER	
5123	4623		Groothandel in levende dieren	50	10	100	C		0		100		3.2	2	G
5124	4624		Groothandel in huiden, vellen en leder	50	0	30			0		50		3.1	2	G
5125, 5131	46217, 4631		Groothandel in ruwe tabak, groenten, fruit en consumptieaardappelen	30	10	30			50	R	50		3.1	2	G
5132, 5133	4632, 4633		Groothandel in vlees, vleeswaren, zuivelproducten, eieren, spijsoliën	10	0	30			50	R	50		3.1	2	G
5134	4634		Groothandel in dranken	0	0	30			0		30		2	2	G
5135	4635		Groothandel in tabaksproducten	10	0	30			0		30		2	2	G
5136	4636		Groothandel in suiker, chocolade en suikerwerk	10	10	30			0		30		2	2	G
5137	4637		Groothandel in koffie, thee, cacao en specerijen	30	10	30			0		30		2	2	G
5138, 5139	4638, 4639		Groothandel in overige voedings- en genotmiddelen	10	10	30			10		30		2	2	G
514	464, 46733		Groothandel in overige consumentenartikelen	10	10	30			10		30		2	2	G
5148.7	46499	0	Groothandel in vuurwerk en munitie:												
5148.7	46499	1	- consumentenvuurwerk, verpakt, opslag < 10 ton	10	0	30			10	V	30		2	2	G
5148.7	46499	2	- consumentenvuurwerk, verpakt, opslag 10 tot 50 ton	10	0	30			50	V	50		3.1	2	G
5148.7	46499	5	- munitie	0	0	30			30		30		2	2	G
5151.1	46711	0	Groothandel in vaste brandstoffen:												
5151.1	46711	1	- klein, lokaal verzorgingsgebied	10	50	50			30		50		3.1	2	P
5151.1	46711	2	- kolenterminal, opslag oppervlak >= 2.000 m²	50	500	500		Z	100		500		5.1	3	G
5151.2	46712	0	Groothandel in vloeibare brandstoffen:												
5151.2	46712		- ondergronds, K1/K2/K3-klasse	10	0	10			10		10		1	1	G
5151.2	46712		- bovengronds, K1/K2-kl.: o.c. < 10 m³	10	0	10			50	R	50		3.1	1	G
5151.2	46712		- bovengronds, K1/K2-kl.: o.c. 10 - 1.000 m³	30	0	30			100	R	100		3.2	1	G
5151.2	46712		- bovengronds, K3-klasse: o.c. < 10 m³	10	0	10			10		30		2	1	G
5151.2	46712		- bovengronds, K3-klasse: o.c. 10 - 1.000 m³	30	0	30			50		50		3.1	1	G
5151.2	46712	1	- o.c. > 1.000 m³, < 100.000 m³	50	0	50			200	R	200	D	4.1	2	G
5151.2	46712	2	- o.c. >= 100.000 m³	100	0	50			500	R	500	D	5.1	2	G
5151.2	46712	3	- tot vloeistof verdichte gassen	50	0	50			300	R	300	D	4.2	2	G
5151.2	46712	0	Groothandel in gasvormige brandstoffen (butaan, propaan, lpg (in tanks)):												
5151.2	46712		- bovengronds, < 2 m³	0	0	0			30		30		2	1	G
5151.2	46712		- bovengronds, 2 - 8 m³	10	0	0			50	R	50		3.1	1	G
5151.2	46712		- bovengronds, 8 - 80 m³	10	0	10			100	R	100		3.2	1	G

SBI-1993	SBI-2008		OMSCHRIJVING	AFSTANDEN IN METERS										INDICES	
		VNG-nr.		GEUR	STOF	GELUID			GEVAAR		GROOTSTE AFSTAND		CATEGORIE	VERKEER	
5151.2	46712		- bovengronds, 80 - 250 m³	30	0	30			300	R	300		4.2	2	G
5151.2	46712		- ondergronds, < 80 m³	10	0	10			50	R	50		3.1	1G	G
5151.2	46712		- ondergronds, 80 - 250 m³	30	0	30			200	R	200		4.1	2	G
5151.2	46712	1	- o.c. > 1.000 m³, < 100.000 m³	50	0	50			200	R	200	D	4.1	2	G
5151.2	46712	2	- o.c. >= 100.000 m³	100	0	50			500	R	500	D	5.1	2	G
5151.2	46712	0	Gasvormige brandstoffen in gasflessen												
5151.2	46712		- kleine hoeveelheden < 10 ton	0	0	0			10		10		1	1	G
5151.2	46712		- beperkte hoeveelheden (< 150 ton) en hoog beschermingsniveau	10	0	10			30	R	30		2	1	G
5151.2	46712		- grote hoeveelheden (> 150 ton) en/of laag beschermingsniveau	30	0	30			500	R	500		5.1	2	G
5151.2	46712		Niet-reactieve gassen (inclusief zuurstof), gekoeld	10	0	10			50		50		3.1	1	G
5151.3	46713		Groothandel minerale olieproducten (exclusief brandstoffen)	100	0	30			50		100		3.2	2	G
5152.1	46721	0	Groothandel in metaalertsen:												
5152.1	46721	1	- opslag oppervlak < 2.000 m²	30	300	300			10		300		4.2	3	G
5152.1	46721	2	- opslag oppervlak >= 2.000 m²	50	500	700		Z	10		700		5.2	3	G
5152.2 /.3	46722, 46723		Groothandel in metalen en -halffabrikaten	0	10	100			10		100		3.2	2	G
5153	4673	0	Groothandel in hout en bouwmaterialen:												
5153	4673	1	- algemeen: b.o. > 2.000 m²	0	10	50			10		50		3.1	2	G
5153	4673	2	- algemeen: b.o. <= 2.000 m²	0	10	30			10		30		2	1	G
5153.4	46735	4	Zand en grind:												
5153.4	46735	5	- algemeen: b.o. > 200 m²	0	30	100			0		100		3.2	2	G
5153.4	46735	6	- algemeen: b.o. <= 200 m²	0	10	30			0		30		2	1	G
5154	4674	0	Groothandel in ijzer- en metaalwaren en verwarmingsapparatuur:												
5154	4674	1	- algemeen: b.o. > 2.000 m²	0	0	50			10		50		3.1	2	G
5154	4674	2	- algemeen: b.o. <= 2.000 m²	0	0	30			0		30		2	1	G
5155.1	46751		Groothandel in chemische producten	50	10	30			100	R	100	D	3.2	2	G
5155.2	46752		Groothandel in kunstmeststoffen	30	30	30			30	R	30		2	1	G
5155.2	46752		Groothandel in bestrijdingsmiddelen in emballage of in gasflessen												
5155.2	46752		- kleine hoeveelheden < 10 ton	0	0	0			10		10		1	1	G
5155.2	46752		- beperkte hoeveelheden (< 150 ton) en hoog beschermingsniveau	0	0	0			30	R	30		2	1	G
5155.2	46752		- grote hoeveelheden (>150 ton) en/of laag beschermingsniveau	0	0	0			500	R	500		5.1	1	G

SBI-1993	SBI-2008		OMSCHRIJVING	AFSTANDEN IN METERS										INDICES	
		VNG-nr.		GEUR	STOF	GELUID			GEVAAR		GROOTSTE AFSTAND		CATEGORIE	VERKEER	
5156	4676		Groothandel in overige intermediaire goederen	10	10	30			10		30		2	2	G
5157	4677	0	Autosloperijen: b.o. > 1.000 m²	10	30	100			30		100		3.2	2	G
5157	4677	1	- autosloperijen: b.o. <= 1.000 m²	10	10	50			10		50		3.1	2	G
5157.2/3	4677	0	Overige groothandel in afval en schroot: b.o. > 1.000 m²	10	30	100			10		100	D	3.2	2	G
5157.2/3	4677	1	- overige groothandel in afval en schroot: b.o. <= 1.000 m²	10	10	50			10		50		3.1	2	G
518	466	0	Groothandel in machines en apparaten:												
518	466	1	- machines voor de bouwnijverheid	0	10	100			10		100		3.2	2	G
518	466	2	- overige	0	10	50			0		50		3.1	2	G
518	466	3	- overig met oppervlak <= 2.000 m²	0	10	30			0		30		2	1	G
519	466, 469		Overige groothandel (bedrijfsmeubels, emballage, vakbenodigdheden en dergelijke)	0	0	30			0		30		2	2	G
52	47	-	REPARATIE TEN BEHOEVE VAN PARTICULIEREN												
527	952		Reparatie ten behoeve van particulieren (exclusief auto's en motorfietsen)	0	0	10			10		10		1	1	P
60	49	-	VERVOER OVER LAND												
6022	493		Taxibedrijven	0	0	30	C		0		30		2	2	P
6023	493		Touringcarbedrijven	10	0	100	C		0		100		3.2	2	G
6024	494	0	Goederenwegvervoerbedrijven (zonder schoonmaken tanks): b.o. > 1.000 m²	0	0	100	C		30		100		3.2	3	G
6024	494	1	- goederenwegvervoerbedrijven (zonder schoonmaken tanks): b.o. <= 1.000 m²	0	0	50	C		30		50		3.1	2	G
63	52	-	DIENSTVERLENING TEN BEHOEVE VAN HET VERVOER												
631	522		Loswal	10	30	50			30		50		3.1	2	G
6312	52102, 52109	A	Distributiecentra, pak- en koelhuizen	30	10	50	C		50	R	50	D	3.1	2	G
6312	52109	B	Opslaggebouwen (verhuur opslagruimte)	0	0	30	C		10		30		2	2	G
6321	5221	2	Stalling van vrachtwagens (met koelinstallaties)	10	0	100	C		30		100		3.2	2	G
6321	5221	3	Caravanstalling	10	0	30	C		10		30		2	2	P
64	53	-	POST EN TELECOMMUNICATIE												
641	531, 532		Post- en koeriersdiensten	0	0	30	C		0		30		2	2	P

SBI-1993	SBI-2008		OMSCHRIJVING	AFSTANDEN IN METERS										INDICES	
		VNG-nr.		GEUR	STOF	GELUID			GEVAAR		GROOTSTE AFSTAND		CATEGORIE	VERKEER	
71	77	-	VERHUUR VAN TRANSPORTMIDDELEN, MACHINES, ANDERE ROERENDE GOEDEREN												
711	7711		Personenautoverhuurbedrijven	10	0	30			10		30		2	2	P
712	7712, 7739		Verhuurbedrijven voor transportmiddelen (exclusief personenauto's)	10	0	50			10		50	D	3.1	2	G
713	773		Verhuurbedrijven voor machines en werktuigen	10	0	50			10		50	D	3.1	2	G
7133	7733		Verhuurbedrijven voor kantoormachines en computers	10	0	30			10				2	2	G
72	62	-	COMPUTERSERVICE- EN INFORMATIETECHNOLOGIE												
72	62		Onderhoud en reparatie computers en kantoormachines	0	0	10			0		10		1	1	P
72	58, 63	B	Datacentra	0	0	30	C		0		30		2	1	P
73	72	-	SPEUR- EN ONTWIKKELINGSWERK												
731	721		Natuurwetenschappelijk speur- en ontwikkelingswerk	30	10	30			30	R	30		2	1	P
74	63, 69 t/m 71, 73, 74, 77, 78, 80 t/m 82	-	OVERIGE ZAKELIJKE DIENSTVERLENING												
747	812		Reinigingsbedrijven voor gebouwen	50	10	30			30		50	D	3.1	1	P
7481.3	74203		Foto- en filmontwikkelcentrales	10	0	30	C		10		30		2	2	G
7484.3	82991		Veilingen voor landbouw- en visserijproducten	50	30	200	C		50	R	200		4.1	3	G
7484.4	82992		Veilingen voor huisraad, kunst en dergelijke	0	0	10			0		10		1	2	P
90	37, 38, 39	-	MILIEUDIENSTVERLENING												
9001	3700	A0	RWZI's en gierverwerkingsinricht., met afdekking voorbezinktanks:												
9001	3700	A1	- < 100.000 i.e.	200	10	100	C		10		200		4.1	2	G
9001	3700	A2	- 100.000 - 300.000 i.e.	300	10	200	C	Z	10		300		4.2	2	G
9001	3700	A3	- >= 300.000 i.e.	500	10	300	C	Z	10		500		5.1	3	G
9001	3700	B	Rioolgemalen	30	0	10	C		0		30		2	1	P
9002.1	381	A	Vuilophaal-, straatreinigingsbedrijven en dergelijke	50	30	50			10		50		3.1	2	G
9002.1	381	B	Gemeentewerven (afvalinzameldepots)	30	30	50			30	R	50		3.1	2	G

SBI-1993	SBI-2008		OMSCHRIJVING	AFSTANDEN IN METERS										INDICES	
		VNG-nr.		GEUR	STOF	GELUID			GEVAAR		GROOTSTE AFSTAND		CATEGORIE	VERKEER	
9002.1	381	C	Vuiloverslagstations	200	200	300			30		300		4.2	3	G
9002.2	382	A0	Afvalverwerkingsbedrijven:												
9002.2	382	A1	- mestverwerking/korrelfabrieken	500	10	100	C		10		500		5.1	3	G
9002.2	382	A2	- kabelbranderijen	100	50	30			10		100		3.2	1	G
9002.2	382	A3	- verwerking radioactief afval	0	10	200	C		1500		1500		6	1	G
9002.2	382	A4	- pathogeen afvalverbranding (voor ziekenhuizen)	50	10	30			10		50		3.1	1	G
9002.2	382	A5	- oplosmiddelterugwinning	100	0	10			30	R	100	D	3.2	1	G
9002.2	382	A6	- afvalverbrandingsinrichtingen, thermisch vermogen > 75 MW	300	200	300	C	Z	50		300	D	4.2	3	G
9002.2	382	A7	- verwerking fotochemisch en galvanoafval	10	10	30			30	R	30		2	1	G
9002.2	382	B	Vuilstortplaatsen	300	200	300			10		300		4.2	3	G
9002.2	382	C0	Composteerbedrijven:												
9002.2	382	C1	- niet-belucht v.c. < 5.000 ton/jaar	300	100	50			10		300		4.2	2	G
9002.2	382	C2	- niet-belucht v.c. 5.000 tot 20.000 ton/jaar	700	300	100			30		700		5.2	2	G
9002.2	382	C3	- belucht v.c. < 20.000 ton/jaar	100	100	100			10		100		3.2	2	G
9002.2	382	C4	- belucht v.c. > 20.000 ton/jaar	200	200	100			30		200		4.1	3	G
9002.2	382	C5	- gft in gesloten gebouw	200	50	100			100	R	200		4.1	3	G
93	96	-	OVERIGE DIENSTVERLENING												
9301.1	96011	A	Wasserijen en linnenverhuur	30	0	50	C		30		50		3.1	2	G
9301.1	96011	B	Tapijtreinigingsbedrijven	30	0	50			30		50		3.1	2	G
9301.2	96012		Chemische wasserijen en ververijen	30	0	30			30	R	30		2	2	G
9301.3	96013	A	Wasverzendinrichtingen	0	0	30			0		30		2	1	G

Bijlage 3 Regels in PDF

Gemeente Amsterdam

Bestemmingsplan 7e Herziening Landelijk Noord

Vastgesteld

Gemeente Amsterdam
Ruimte en Duurzaamheid

bestemmingsplan 7e Herziening Landelijk Noord

Colofon

Opdrachtgever	Dhr. Schafrat
Opdrachtnemer	Wissing BV
IMRO_idn	NL.IMRO.0363.N1904PBSTD-VG01
Datum print	10 Januari 2024
Planstatus	vastgesteld

Inhoudsopgave

Regels **5**

Hoofdstuk 1 Inleidende regels **6**

Artikel 1 Begrippen 6
Artikel 2 Wijze van meten 16

Hoofdstuk 2 Bestemmingsregels **17**

Artikel 3 Wonen 17
Artikel 4 Waarde - Archeologie - 1 19

Hoofdstuk 3 Algemene regels **21**

Artikel 5 Anti-dubbeltelregel 21
Artikel 6 Algemene bouwregels 22
Artikel 7 Algemene gebruiksregels 24
Artikel 8 Algemene aanduidingsregels 25
Artikel 9 Algemene afwijkingsregels 26
Artikel 10 Overige regels 27

Hoofdstuk 4 Overgangs- en slotregels **28**

Artikel 11 Overgangsrecht 28
Artikel 12 Slotregel 29

Regels

Hoofdstuk 1 Inleidende regels

Artikel 1 Begrippen

1.1 plan

Het bestemmingsplan '7e Herziening Landelijk Noord' van de gemeente Amsterdam, stadsdeel Noord.

1.2 bestemmingsplan

de geometrisch bepaalde planobjecten als vervat in het GML-bestand NL.IMRO.0363.N1904PBSTD-VG01 met de bijbehorende regels en bijlagen.

1.3 aan- en uitbouw

een aan een hoofdgebouw gebouwd gebouw dat in bouwkundig opzicht te onderscheiden is van het hoofdgebouw.

1.4 aanduiding

een geometrisch bepaald vlak of figuur, waarmee gronden zijn aangeduid, waar ingevolge de regels, regels worden gesteld ten aanzien van het gebruik en/of het bebouwen van deze gronden.

1.5 aanduidingsgrens

de grens van een aanduiding indien het een vlak betreft.

1.6 aanduidingsvlak

een aangegeven vlak met eenzelfde aanduiding.

1.7 archeologisch rapport

rapport, zoals bedoeld in artikel 39, lid 2 Monumentenwet 1988, waarin de archeologische waarde van het terrein, dat blijkens de aanvraag zal worden verstoord, naar het oordeel van het Dagelijks Bestuur in voldoende mate is vastgesteld.

1.8 automatenhal

een voor het publiek toegankelijke ruimte waar meer dan twee spelautomaten of andere mechanische toestellen in de zin van artikel 30 van de Wet op de Kansspelen zijn opgesteld.

1.9 bebouwing

een of meer gebouwen en/of bouwwerken, geen gebouwen zijnde.

1.10 bed & breakfast

het verstrekken van logies met ontbijt, met dien verstande dat dit bij woningen, geen bedrijfswoningen zijnde, uitsluitend in het hoofdgebouw is toegestaan.

1.11 bedrijf

het bedrijfsmatig (industrieel) vervaardigen, bewerken of herstellen van goederen.

1.12 beleidsregels

beleidsregel Grondwaterneutrale Kelders Amsterdam vastgesteld door het college van burgemeester en wethouders, waarin de criteria zijn opgenomen waar aanvragen omgevingsvergunning voor kelders aan worden getoetst.

1.13 bestaand gebruik

het op het tijdstip van inwerkingtreding van het plan aanwezige gebruik.

1.14 bestaande afstands-, hoogte-, inhouds- en oppervlaktematen en aantallen

afstands-, hoogte-, inhouds- en oppervlaktematen en aantallen, die op het tijdstip van inwerkingtreding van het plan tot stand zijn gekomen of tot stand zullen komen met inachtneming van het bepaalde bij of krachtens de Wet algemene bepalingen omgevingsrecht.

1.15 bestaand (in het geval van gebouwen en bouwwerken, geen gebouwen zijnde)

gebouwen en bouwwerken, geen gebouwen zijnde, zoals aanwezig op het tijdstip van inwerkingtreding van het plan tot stand zijn gekomen of tot stand zullen komen met inachtneming van het bepaalde bij of krachtens de Wet algemene bepalingen omgevingsrecht.

1.16 bestemmingsgrens

de grens van een bestemmingsvlak.

1.17 bestemmingsvlak

een geometrisch bepaald vlak met eenzelfde bestemming.

1.18 bevoegd gezag

bevoegd gezag zoals bedoeld in de Wet algemene bepalingen omgevingsrecht.

1.19 bijgebouw

een vrijstaand gebouw dat in functioneel opzicht ondergeschikt is aan een op hetzelfde bouwperceel gelegen hoofdgebouw.

1.20 bodemverstoring

elke vorm van grondverzet.

1.21 bouwen

het plaatsen, het geheel of gedeeltelijk oprichten, vernieuwen of veranderen en het vergroten van een bouwwerk, alsmede het geheel of gedeeltelijk oprichten, vernieuwen of veranderen en het vergroten van een standplaats.

1.22 bouwgrens

de grens van een bouwvlak.

1.23 bouwperceel

een aaneengesloten stuk grond, waarop ingevolge de regels een zelfstandige, bij elkaar behorende bebouwing is toegelaten.

1.24 bouwperceelgrens

de grens van een bouwperceel.

1.25 bouwvlak

een geometrisch bepaald vlak, waarmee de gronden zijn aangeduid, waar ingevolge de regels bepaalde gebouwen en bouwwerken, geen gebouwen zijnde, zijn toegelaten.

1.26 bouwwerk

elke constructie van enige omvang van hout, steen, metaal of ander materiaal, die hetzij direct hetzij indirect met de grond is verbonden, hetzij direct of indirect steun vindt in of op de grond.

1.27 bruto vloeroppervlakte

de totale oppervlakte van een bijzondere bouwlaag die bestaat uit de som van het product van de afstand tussen de ondergrondse gevelvlakken en de afstand hart op hart van de bouwmuren per bouwlaag.

1.28 consumentenvuurwerk

vuurwerk dat is bestemd voor particulier gebruik.

1.29 consumentverzorgende dienstverlening

persoonlijke verzorging van consumenten, waaronder kapperszaken, schoonheidsinstituten en naar de aard daarmee gelijk te stellen bedrijven.

1.30 dagelijks bestuur

het dagelijks bestuur van het stadsdeel Noord.

1.31 dagrecreatie

activiteiten gericht op ontspanning in de vrije tijd zoals sport en spel, natuurbeleving, amusement en uitstapjes, die uitsluitend plaatsvinden binnen een tijdsbestek van een dag, zonder overnachting.

1.32 dakopbouw

een constructie ter vergroting van een gebouw, welke zich boven de dakgoot bevindt, waarbij deze constructie deels boven de oorspronkelijke nok uitkomt en de onderzijden van de constructie in één of beide dakvlak(ken) van het dak is (zijn) geplaatst.

1.33 deklaag

de bovenste bodemlaag die in de laatste ca. 10.000 jaar is ontstaan en die tevens de ophoog laag bevat die door de mens is aangebracht voor bijvoorbeeld woningbouw.

1.34 detailhandel

het bedrijfsmatig te koop aanbieden (waaronder de uitstalling ten verkoop), verkopen en leveren van goederen, geen motorbrandstoffen zijnde, aan personen die die goederen kopen voor gebruik, verbruik of aanwending anders dan ter plaatse en anders dan in de uitoefening van een beroeps- of bedrijfsactiviteit, met dien verstande dat detailhandel in volumineuze goederen hiertoe niet wordt gerekend.

1.35 detailhandel in volumineuze goederen

een detailhandelsbedrijf te onderscheiden in de volgende categorieën:

a. detailhandel in brand- en explosiegevaarlijke goederen;
b. detailhandel in zeer volumineuze goederen, zoals auto's, keukens, badkamers, boten, motoren, caravans, landbouwwerktuigen en grove bouwmaterialen en daarmee rechtstreeks samenhangende artikelen, zoals accessoires, onderhoudsmiddelen, onderdelen en materialen.

1.36 dienstverlening

het verrichten van activiteiten welke bestaan uit het verlenen van diensten aan derden met of zonder rechtstreeks contact met het publiek, onder te verdelen in:

1. consumentverzorgende dienstverlening;
2. maatschappelijke dienstverlening.

1.37 extra woning

elke woning meer dan één.

1.38 gebouw

elk bouwwerk, dat een voor mensen toegankelijke, overdekte, geheel of gedeeltelijk met wanden omsloten ruimte vormt.

1.39 geldwisselkantoor

een voor publiek toegankelijke ruimte waarin de hoofdactiviteit wordt gevormd door het gelegenheid bieden tot het wisselen van geld.

1.40 geluidshinderlijke inrichtingen

bedrijven in de zin van artikel 41 van de Wet geluidhinder en artikel 2.4 van het Inrichtingen- en vergunningenbesluit milieubeheer.

1.41 geohydrologisch rapport

het resultaat van een geohydrologisch onderzoek neergelegd in een rapport met daarin de eigenschappen en kenmerken van het grondwatersysteem op een bepaalde locatie. In het geohydrologisch rapport worden in ieder geval in beeld gebracht:

- de bodemopbouw;
- de doorlatendheid (k-waarde) van de bodem;
- de grondwaterfluctuatie;
- de grondwaterstroming;
- de gevolgen voor het grondwatersysteem door de voorgenomen activiteit;
- de mitigerende maatregelen om grondwaterneutraal te kunnen bouwen.

1.42 gevelvlak

een bouwkundige constructie die een ruimte van een gebouw scheidt van de ondergrond en/of buitenlucht.

1.43 gevoelige functies ten opzichte van landbouwbedrijven

a. objecten categorie I:
   1. bebouwde kom met stedelijk karakter;
   2. ziekenhuis, sanatorium en internaat;
   3. objecten voor verblijfsrecreatie;
b. objecten categorie II:
   1. bebouwde kom of aaneengesloten woonbebouwing van beperkte omvang in een overigens agrarische omgeving;
   2. objecten voor dagrecreatie;
c. objecten categorie III:
   1. verspreid liggende niet-agrarische bebouwing die aan het betreffende buitengebied een overwegende woon- of recreatiefunctie verleent;
d. objecten categorie IV:
   1. woning behorend bij een agrarisch bedrijf, niet zijnde een veehouderij waar 50 of meer mestvarkeneenheden op grond van een vergunning aanwezig mogen zijn;
e. objecten categorie V:
   1. woning, behorend bij een veehouderij waar 50 of meer mestvarkeneenheden op grond van een vergunning aanwezig mogen zijn.

1.44 groenvoorzieningen

ruimten in de open lucht, waaronder in ieder geval worden begrepen (bos)parken, plantsoenen, groen en open speelplekken, met de daarbij behorende sloten, taluds, vijvers en daarmee gelijk te stellen wateren en ondergrondse infrastructurele voorzieningen.

1.45 grondwaterneutraal bouwen

het bouwen van een kelder waarbij de stand en stroming van het grondwater niet of nauwelijks veranderen, waar mogelijk zal verbeteren, en geen negatieve grondwatereffecten optreden. Tot negatieve effecten worden in ieder geval gerekend risico's op opbarsten van de deklaag en welvorming.

1.46 hoofdgebouw

een gebouw, dat op een bouwperceel door zijn aard, functie, constructie of afmetingen dan wel gelet op de bestemming als belangrijkste bouwwerk valt aan te merken.

1.47 horeca I

fastfood (waaronder begrepen automatiek, snackbar, loketverkoop, fastfoodrestaurant en naar de aard daarmee te vergelijken bedrijven).

1.48 horeca II

nachtzaak (dancing, discotheek, sociëteit, zaalaccommodatie, nachtcafé en naar de aard daarmee te vergelijken bedrijven).

1.49 horeca III

café (café, bar en naar de aard daarmee te vergelijken bedrijven).

1.50 horeca IV

restaurant (restaurant, koffie- en theehuis, lunchroom, juicebar en naar de aard daarmee te

1.51 horeca V

hotel (waaronder begrepen hotel, motel, jeugdherberg, bed & breakfast en naar de aard daarmee te vergelijken bedrijven).

1.52 kampeerboerderij

een agrarisch gebouw dat aan zijn oorspronkelijke functie onttrokken is of een nieuw gebouw op een voormalig agrarisch bouwvlak dat geschikt is gemaakt voor recreatief nachtverblijf van groepen.

1.53 kampeermiddelen

a. een tent, een tentwagen, een kampeerauto of een caravan;
b. enig ander onderkomen of enige ander voertuig of gewezen voertuig of gedeelte daarvan, voor zover geen bouwwerk zijnde;

één en ander voor zover deze onderkomens of voertuigen of gewezen voertuigen geheel of ten dele blijvend zijn bestemd of opgericht dan wel worden of kunnen worden gebruikt voor recreatief nachtverblijf.

1.54 kampeerterrein

terrein of plaats, geheel of gedeeltelijk ingericht, en blijkens de inrichting bestemd, op daarop gelegenheid te geven tot het plaatsen of geplaatst houden van kampeermiddelen.

1.55 kantoor

voorzieningen gericht op het verlenen van diensten, al dan niet met ondergeschikte baliefunctie, op administratief, architectonisch, kunstzinnig, juridisch of een daarmee naar aard gelijk te stellen gebied.

1.56 kap

een constructie van één of meer dakvlakken met een helling van meer dan 30° en minder dan 65°.

1.57 kelder

ondergronds (deel van een) gebouw, ongeacht de benaming hiervoor in het moederplan, zoals bijv. bijzondere bouwlaag, souterrain, parkeerkelder, e.d., uitgezonderd funderingsconstructies, voor zover de onderkant van de vloer van de betreffende bouwlaag dieper is gelegen dan 0,5 meter onder het peil.

1.58 kleinschalig kamperen

een kampeerterrein bij een agrarisch bedrijf voor ten hoogste 15 kampeermiddelen en ten hoogste 3 trekkershutten, uitsluitend in gebruik gedurende de periode van 1 april tot 1 november.

1.59 kleinschalige natuurontwikkeling

de aanleg van riet- en schraallanden, moerasjes, poelen en plas-draszones, en de realisatie van natuurvriendelijke oevers.

1.60 kleinschalige bedrijfsmatige activiteiten

het in een woning door de bewoner op bedrijfsmatige wijze uitoefenen van activiteiten, waarvoor geen melding- of vergunningplicht op grond van het Inrichtingen- en vergunningenbesluit milieubeheer geldt, waarbij de woning in overwegende mate haar woonfunctie behoudt en dat een ruimtelijke uitstraling heeft die met de woonfunctie in overeenstemming is.

1.61 landhoofd

het punt waar een brug fysiek verbonden is met de waterkant.

1.62 landschapswaarde

de aan een gebied toegekende waarde, wat betreft het waarneembare deel van het aardoppervlak, welke waarde wordt bepaald door de herkenbaarheid en identiteit van de onderlinge samenhang en beïnvloeding van niet-levende en levende natuur.

1.63 maatschappelijke dienstverlening

een nevenfunctie bestaande uit een educatieve, culturele, sociale of vergelijkbare maatschappelijke voorziening, alsmede voorzieningen ten behoeve van kinderdagverblijven en kinderopvang en van conferentieruimtes.

1.64 natuurwaarde

de aan een gebied toegekende waarden in verband met de aanwezige flora en fauna.

1.65 neventak/nevenfunctie

een van de hoofdfunctie afwijkende functie die ondergeschikt is aan en uitgeoefend wordt naast de hoofdfunctie, veelal ter ondersteuning van het agrarische bedrijf en gericht op de beleefbaarheid van het landschap.

1.66 nutsvoorzieningen

voorzieningen ten behoeve van het openbare nut, zoals transformatorhuisjes, gasreduceerstations, schakelhuisjes, duikers, bemalingsinstallaties, gemaalgebouwtjes, telefooncellen, voorzieningen ten behoeve van (ondergrondse) afvalinzameling en apparatuur voor telecommunicatie.

1.67 objecten

een voorwerp of vaartuig dat in, op of boven het water is aangebracht of afgemeerd, niet zijnde een woonboot, bedrijfsvaartuig, een passagiersvaartuig of pleziervaartuig.

1.68 omgevingsvergunning

vergunning als bedoeld in artikel 2.1 Wet algemene bepalingen omgevingsrecht (Wabo), zoals deze luidde op het tijdstip van de tervisielegging van het ontwerpbestemmingsplan.

1.69 overkapping

een bouwwerk, geen gebouw zijnde, voorzien van een gesloten dak en met aan ten hoogste één zijde een gesloten wand.

1.70 paardenbak

een door middel van een afscheiding van een perceel afgezonderd, onoverdekt stuk grond, kennelijk ingericht en bedoeld voor het africhten en/of trainen van paarden, het uitoefenen van de paardensport, dan wel het vrij laten loslopen van paarden, meestal als uitloop van een stal

1.71 peil

a. voor gebouwen die onmiddellijk aan de weg grenzen: de hoogte van die weg;
b. in andere gevallen en voor bouwwerken, geen gebouwen zijnde: de gemiddelde hoogte van het aansluitende afgewerkte maaiveld.

1.72 platte afdekking

een horizontaal vlak, ter afdekking van een gebouw, dat meer dan tweederde van het grondoppervlak van het gebouw beslaat.

1.73 praktijkruimte

een gebouw of een gedeelte daarvan, dat dient voor het beroepsmatig verlenen van diensten op administratief, architectonisch, kunstzinnig, juridisch, medisch, paramedisch, therapeutisch of een daarmee naar aard gelijk te stellen gebied.

1.74 prostitutie

het bedrijfsmatig – of in een omvang of frequentie die daarmee overeenkomt – gelegenheid bieden tot het ter plaatse, in een gebouw of in een vaartuig, verrichten van seksuele handelingen met een ander, nader te onderscheiden in:

a. raamprostitutie: prostitutie waarbij de seksueel-erotische dienstverlening zichtbaar vanaf de openbare weg wordt aangeboden;
b. bordeelprostitutie: prostitutie waarbij de seksueel-erotische dienstverlening in een besloten daarvoor ingerichte of bedoelde ruimte wordt aangeboden.

1.75 recreatief medegebruik

gebruik van gronden gericht op (extensieve) dagrecreatie waarbij het gebruik ondergeschikt is aan de hoofdfunctie van de gronden.

1.76 recreatiewoning

een permanent ter plaatse aanwezig gebouw, geen woonkeet en geen caravan of andere constructie op wielen zijnde, dat bedoeld is om uitsluitend te worden gebruikt door personen, die hun hoofdverblijf elders hebben, gedurende een gedeelte van het jaar.

1.77 risicovolle inrichtingen

inrichtingen als bedoeld in artikel 2 lid 1 van het Besluit externe veiligheid inrichtingen

1.78 seksinrichting

een gebouw of een gedeelte van een gebouw waarin tegen betalingen handelingen en/of voorstellingen kunnen plaatsvinden van erotische en/of pornografische aard; hieronder worden mede begrepen een seksbioscoop, -theater, -automatenhalen en -winkel en naar de aard daarmee te vergelijken inrichtingen.

1.79 Standaard Staat van Bedrijfsactiviteiten

de Standaard Staat van Bedrijfsactiviteiten die van deze regels deel uitmaakt.

1.80 short stay

het structureel aanbieden van een zelfstandige woning voor tijdelijke bewoning aan één huishouden voor een aaneensluitende periode van ten minste één week en maximaal zes maanden.

1.81 telefoneerinrichting of belhuis

een voor publiek toegankelijke ruimte waarvan de hoofdactiviteit wordt gevormd door het gelegenheid bieden tot het voeren van telefoongesprekken, waaronder mede begrepen het verzenden en ontvangen van faxen.

1.82 verbeelding

digitale of analoge kaart van het bestemmingsplan met bijbehorende verklaring, waarop de bestemmingen van de in het plan aangewezen gronden, zijn aangegeven.

1.83 voorgevel

de gevel aan de naar de weg gekeerde zijde van de woning, tenzij anders op de verbeelding is aangegeven.

1.84 voorgevelrooilijn

de lijn in het verlengde van de voorgevel of in het verlengde van de op de verbeelding aangegeven voorgevel.

1.85 wonen

permanent verblijf, waarbij de mate van zelfstandigheid en samenlevingsverband niet relevant zijn.

1.86 woning

een complex van ruimten, bedoeld voor de huisvesting van één afzonderlijk huishouden.

Artikel 2 Wijze van meten

Bij toepassing van deze regels wordt als volgt gemeten:

2.1 de goothoogte van een bouwwerk

Vanaf het peil tot aan de bovenkant van de goot, c.q. de druiplijn, het boeibord, of een daarmee gelijk te stellen constructiedeel.

2.2 de inhoud van een bouwwerk

Tussen de onderzijde van de begane grondvloer, de buitenzijde van de gevels (en/of het hart van de scheidsmuren) en de buitenzijde van daken en dakkapellen.

2.3 de bouwdiepte van een bouwwerk

vanaf peil tot aan het laagste punt van het bouwwerk, met uitzondering van fundering of ondergeschikte onderdelen van het bouwwerk.

2.4 de bouwhoogte van een bouwwerk

Vanaf het peil tot aan het hoogste punt van een gebouw of van een overig bouwwerk met uitzondering van ondergeschikte bouwonderdelen, zoals schoorstenen, antennes, en naar de aard daarmee gelijk te stellen bouwonderdelen.

2.5 de oppervlakte van een bouwwerk

tussen de buitenwerkse gevelvlakken en/of het hart van de scheidingsmuren, neerwaarts geprojecteerd op het gemiddelde niveau van het afgewerkte bouwterrein ter plaatse van het bouwwerk.

2.6 de bruto vloeroppervlakte van een bouwwerk

tussen de buitenwerkse gevelvlakken en/of het hart van de scheidingsmuren.

Hoofdstuk 2 Bestemmingsregels

Artikel 3 Wonen

3.1 Bestemmingsomschrijving

De voor 'Wonen' aangewezen gronden zijn bestemd voor:

a. het wonen, daaronder begrepen aan-huis-gebonden beroepen en kleinschalige bedrijfsmatige activiteiten;
b. ter plaatse van de aanduiding 'specifieke bouwaanduiding - 2': uitsluitend een bijbehorend bouwwerk voor parkeren;
c. bij deze bestemming behorende voorzieningen, zoals erven, tuinen, parkeervoorzieningen, (ontsluitings)wegen, water en (aanlandingsplekken van) bruggen.

3.2 Bouwregels

3.2.1 Algemene bouwregels

Op deze gronden mogen ten behoeve van de bestemming worden gebouwd:

a. woningen en aan- en uitbouwen;
b. bijgebouwen;
c. bouwwerken, geen gebouwen zijnde;

met dien verstande dat:

d. hoofdgebouwen uitsluitend zijn toegestaan binnen bouwvlakken.

3.2.2 Bouwregels ten behoeve van hoofdgebouwen

a. per bouwvlak is ten hoogste 1 woning toegestaan, tenzij op de verbeelding met de aanduiding 'maximum aantal wooneenheden' anders is aangegeven;
b. de goothoogte van hoofdgebouwen bedraagt ten hoogste de met de aanduiding 'maximum goothoogte (m)' aangegeven goothoogte;
c. de bouwhoogte van hoofdgebouwen bedraagt ten hoogste de met de aanduiding 'maximum bouwhoogte (m)' aangegeven bouwhoogte.

3.2.3 Bouwregels ten behoeve van aan- en uitbouwen, bijgebouwen en overkappingen

Voor het bouwen van bijbehorende bouwwerken gelden de volgende bepalingen:

a. per bouwvlak voor ten hoogste 50% worden bebouwd met aanbouwen, uitbouwen, bijgebouwen en overkappingen met een maximum oppervlakte van 30 m², met dien verstande dat per bouwperceel ten minste 25 m² van de gronden met de bestemming 'Wonen' onbebouwd dient te blijven;
b. in afwijking op het bepaalde onder a geldt dat, indien er sprake is van meerdere woningen binnen het bouwvlak, de oppervlakte van de erfbebouwing van elke extra woning ten hoogste 15 m² bedraagt;
a. in afwijking van het bepaalde onder a mag ter plaatse van de aanduiding 'specifieke bouwaanduiding - 2' tevens een bijbehorend bouwwerk worden gebouwd;
b. de goot- en bouwhoogte van aanbouwen, uitbouwen, bijgebouwen, overkappingen bedraagt ten hoogste respectievelijk 3 m en 5 m;

3.2.4 Bouwregels ten behoeve van bouwwerken, geen gebouwen zijnde

Voor het bouwen van bouwwerken, geen gebouwen zijnde, geldt het volgende:

a. de hoogte van erf- en terreinafscheidingen voor (het verlengde van) de voorgevel mag niet meer bedragen dan 1 m;
b. de hoogte van erf- en terreinafscheidingen achter (het verlengde van) de voorgevel van het hoofdgebouw mag niet meer bedragen dan 2 m;
c. de hoogte van overige bouwwerken, geen gebouwen, anders dan overkappingen, mag niet meer bedragen dan 3 m.

3.2.5 Voorwaardelijke verplichting - omgevingsvergunning bouw

De omgevingsvergunning voor de bouw wordt uitsluitend verleend mits het ingediende bouwplan voldoet aan de in Bijlage 1 opgenomen bouwplan.

3.3 Specifieke gebruiksregels

a. Op de gronden met de bestemming Wonen is – in samenhang daarmee – ook het gebruik toegestaan van gedeelten van hoofdgebouwen voor aan-huis-gebonden beroepen en kleinschalige bedrijfsmatige activiteiten, voor zover het vloeroppervlak ten behoeve van aan-huis-gebonden beroepen en de kleinschalige bedrijfsmatige activiteiten niet groter is dan 40% van het vloeroppervlak van het hoofdgebouw.
b. Paardenbakken zijn niet toegestaan, uitgezonderd bestaande paardenbakken waarvan de bestaande maten als ten hoogste toelaatbaar zijn.

Artikel 4 Waarde - Archeologie - 1

4.1 Bestemmingsomschrijving

De voor 'Waarde - Archeologie - 1' aangewezen gronden zijn – behalve voor de andere aldaar geldende bestemming(en) – tevens bestemd voor doeleinden ter bescherming en veiligstelling van archeologische waarden.

4.2 Bouwregels

Op en onder de in lid 4.1 genoemde gronden mag uitsluitend gebouwd worden ten dienste van de dubbelbestemming en de overige aan deze gronden toegekende bestemmingen, met inachtneming van de volgende bepalingen:

a. voor zover met betrekking tot de in lid 4.1 genoemde gronden sprake is van bodemverstoring, dient de aanvrager van een omgevingsvergunning voor bouwen een archeologisch rapport te overleggen;
b. aan de omgevingsvergunning als bedoeld onder a kunnen de volgende regels worden verbonden:
    1. de verplichting tot het treffen van technische maatregelen waardoor archeologische waarden in de bodem worden behouden;
    2. de verplichting tot het doen van opgravingen;
    3. de verplichting de activiteit die tot bodemverstoring leidt, te laten begeleiden door een deskundige op het terrein van de archeologische monumentenzorg, die voldoet aan door het Dagelijks Bestuur bij de vergunning te stellen kwalificaties;
c. het bepaalde onder a en b is niet van toepassing op een bodemverstoring:
    1. die het normale onderhoud betreft;
    2. die reeds in uitvoering is op het tijdstip van het van kracht worden van dit plan.

4.3 Nadere eisen

Het Dagelijks Bestuur is bevoegd ter bescherming van de in lid 4.1 genoemde archeologische waarden nadere eisen te stellen aan de situering van de bouwwerken, indien uit het archeologisch rapport is gebleken dat ter plaatse archeologische waarden zoals bedoeld in lid 4.1 aanwezig zijn.

4.4 Omgevingsvergunning voor het uitvoeren van een werk, geen bouwwerk zijnde, of van werkzaamheden

Werken, geen bouwwerken zijnde en werkzaamheden, mogen uitsluitend ten dienste van de in lid 4.1 genoemde bestemming en de overige aan de gronden toegekende bestemmingen uitgevoerd worden, met inachtneming van de volgende bepalingen:

a. op en onder de in lid 4.1 genoemde gronden is het verboden zonder of in afwijking van een omgevingsvergunning de volgende werken, geen bouwwerken zijnde en werkzaamheden, uit te voeren:
    1. het uitvoeren van grondbewerkingen onder maaiveld of indien het water betreft dieper dan de waterbodem, waartoe onder meer wordt gerekend het ophogen, egaliseren, roeren en omwoelen van gronden;
    2. het aanbrengen van drainage;
    3. het aanleggen en verbreden van wateren;
    4. het verlagen of verhogen van het waterpeil;
    5. het aanbrengen van ondergrondse kabels, leidingen en andere infrastructurele voorzieningen;
    6. het verrichten van heiwerkzaamheden of het op andere wijze indrijven van objecten in de bodem;
b. de aanvrager van een omgevingsvergunning zoals bedoeld onder a dient een archeologisch rapport te overleggen;

c. de onder a genoemde werken, geen bouwwerken zijnde en werkzaamheden, mogen de archeologische waarden zoals bedoeld in lid 26.1 niet onevenredig schaden;
d. aan de onder a genoemde vergunning kunnen de volgende regels worden verbonden:
    1. de verplichting tot het treffen van technische maatregelen waardoor de archeologische waarden in de bodem worden behouden;
    2. de verplichting tot het doen van opgravingen;
    3. de verplichting de activiteit die tot bodemverstoring leidt, te laten begeleiden door een deskundige op het terrein van de archeologische monumentenzorg, die voldoet aan door het Dagelijks Bestuur bij de vergunning te stellen kwalificaties;
e. het bepaalde onder a en d is niet van toepassing op een bodemverstoring:
    1. die het normale onderhoud betreft;
    2. die reeds in uitvoering is op het tijdstip van het van kracht worden van dit plan.

4.5 Wijzigingsbevoegdheid

Het Dagelijks Bestuur is bevoegd het plan te wijzigen in die zin dat de bestemming 'Waarde - Archeologie - 1' geheel of gedeeltelijk kan worden geschrapt, indien:

a. uit nader onderzoek is gebleken dat ter plaatse geen archeologische waarden aanwezig zijn;
b. het niet meer noodzakelijk wordt geacht dat het bestemmingsplan voorziet in bescherming van deze waarden.

Hoofdstuk 3 Algemene regels

Artikel 5 Anti-dubbeltelregel

Grond die eenmaal in aanmerking is genomen bij het toestaan van een bouwplan waaraan uitvoering is gegeven of alsnog kan worden gegeven, blijft bij de beoordeling van latere bouwplannen buiten beschouwing.

Artikel 6 Algemene bouwregels

6.1 Toegelaten bouwwerken met afwijkende maten

a. Voor een bouwwerk, dat krachtens een bouwvergunning of omgevingsvergunning op het tijdstip van inwerkingtreding van het bestemmingsplan aanwezig of in uitvoering is, dan wel gebouwd kan worden en dat in het plan ingevolge de bestemming is toegelaten, maar waarvan de bestaande afstands-, hoogte-, inhouds- en oppervlaktematen afwijken van de maatvoeringbepalingen in de bouwregels van de betreffende bestemming, geldt dat:
   1. bestaande maten, die meer bedragen dan in hoofdstuk 2 is voorgeschreven, mogen als ten hoogste toelaatbaar worden aangehouden;
   2. bestaande maten, die minder bedragen dan in hoofdstuk 2 is voorgeschreven, mogen als ten minste toelaatbaar worden aangehouden.
b. Ingeval van herbouw is lid a onder 1 en 2 uitsluitend van toepassing, indien de herbouw op dezelfde plaats plaatsvindt.
c. Op een bouwwerk als hiervoor bedoeld, is het Overgangsrecht bouwwerken als opgenomen in dit plan niet van toepassing.

6.2 Afstanden van woningen tot landbouwbedrijven

Onverminderd hetgeen in hoofdstuk 2 is bepaald, dient ten minste de volgende afstand in acht genomen te worden tussen landbouwbedrijven en gevoelige objecten:

	inrichting waar landbouwhuisdieren worden gehouden	**inrichting waar geen landbouwhuisdieren worden gehouden**
minimum afstand tot objecten categorie I en II	100 m	50 m
minimum afstand tot objecten categorie III, IV en V	50 m	25 m

6.3 Toegelaten overschrijdingen

Het is toegestaan de in dit plan aangegeven bestemmings- en/of bouwgrenzen te overschrijden ten behoeve van

a. hijsinrichtingen en ander ondergeschikte delen van gebouwen mits de overschrijding niet meer bedraagt dan 2 m voor zover deze de vrije doorgang van het verkeer niet belemmeren;
b. stoepen, stoeptreden, funderingen, plinten, pilasters, kozijnen, standleidingen voor hemelwater, gevelversieringen, wanden van ventilatiekanalen, schoorstenen en dergelijke delen van gebouwen, mits de overschrijding niet meer bedraagt dan 0,2 m;
c. gevel- en kroonlijsten, overstekende daken en dergelijke delen van gebouwen, mits de overschrijding niet meer bedraagt dan 1,5 m en deze werken niet lager zijn gelegen dan 4,2 m boven een rijweg of boven een strook ter breedte van 1,5 m langs een rijweg, 2,4 m boven een fietspad en 2,2 m boven een voetpad, voor zover dit fietspad of voetpad geen deel uitmaakt van de bedoelde strook van 1,5 m.

6.4 Ondergronds bouwen

Voor het bouwen van geheel of gedeeltelijk beneden het maaiveld gelegen gebouwen gelden de volgende bepalingen:

a. het bouwen van ondergrondse ruimten is uitsluitend toelaatbaar op agrarische bouwvlakken;
b. de bouw van ondergrondse ruimte behorende bij en dienstbaar aan de woning is uitsluitend

toelaatbaar voor zover zich op het bouwvlak een woning bevindt;

c. de ondergrondse ruimte mag uitsluitend vanuit de binnenzijde van het gebouw waaronder het wordt gerealiseerd, toegankelijk zijn;
d. per bouwvlak is één ondergrondse ruimte toegestaan;
e. het oppervlak van het deel van de ondergrondse ruimte niet gelegen direct onder de woning mag ten hoogste 50 m² bedragen.

Artikel 7 Algemene gebruiksregels

7.1 Algemeen gebruiksverbod

Tot gebruik strijdig met de bestemming, wordt in ieder geval gerekend het gebruik van gronden en bebouwing ten dienste van:

a. het is verboden de in het bestemmingsplan begrepen gronden en de zich daarop bevindende bouwwerken te gebruiken of te laten gebruiken of in gebruik geven op een wijze of tot een doel, strijdig met de bestemming of de daarbij behorende regels;
b. de gronden en bouwwerken te gebruiken of laten gebruiken of in gebruik geven ten dienste voor inrichtingen en bedrijven als aangewezen in bijlage I, onderdeel D van het Besluit omgevingsrecht (Stb. 2010, nr. 143);
c. onder verboden gebruik wordt in ieder geval begrepen:
    1. automatenhal, prostitutiebedrijf, seksinrichting, geldwisselkantoor, smartshop, transferwinkel, telefoneerinrichting, belhuis, detailhandel in volumineuze goederen, opslag en verkoop van motorbrandstoffen, opslag en verkoop van vuurwerk en/of gevaarlijke stoffen;
    2. de opslag en/of stalling van kampeermiddelen, voer- of vaartuigen, schroot, afbraak- en bouwmaterialen, grond en bodemspecie, puin- en vuilstortingen, en aan hun gebruik onttrokken machines, behoudens gebruik dat strekt tot realisering van de bestemming en gebruik dat voortvloeit uit het normale dagelijkse gebruik en onderhoud dat ingevolge de bestemming is toegestaan;
    3. het storten of lozen van vaste of vloeibare afvalstoffen behoudens voor zover noodzakelijk in verband met het op de bestemming gericht gebruik van de grond;
d. het gebruik van bijgebouwen als woonruimte.

7.2 Toegelaten milieuhindercategorieën

a. Slechts functies die in de van deze regels deel uitmakende 'Standaard Staat van Bedrijfsactiviteiten' (Standaard SvB) vallen onder de in de toepasselijke regels aangegeven milieuhindercategorieën zijn toegestaan, tenzij elders in deze regels anders aangegeven.
b. Het Dagelijks Bestuur is bevoegd af te wijken van het bepaalde onder a voor het bouwen en het gebruik van gronden en bebouwing ten behoeve van een functie die:
    1. niet in de 'Standaard SvB' voorkomt en niet meer milieuhinder veroorzaakt dan functies die vallen onder de toegestane categorieën;
    2. al dan niet na uitbreiding of wijziging in de 'Standaard SvB' valt onder één categorie hoger dan toegestaan, mits de desbetreffende functie niet meer milieuhinder veroorzaakt dan functies die vallen onder de toegestane categorieën.

Artikel 8 Algemene aanduidingsregels

8.1 Aanduidingsomschrijving

Ter plaatse van de gebiedsaanduiding 'overige zone 1' zijn de betreffende gronden, naast de daarvoor aangewezen andere bestemmingen en aanduidingen, mede bestemd voor de bescherming van het belang van grondwaterneutraal bouwen als genoemd in 1.45.

8.2 Bouwregels

a. Binnen de gebiedsaanduiding 'overige zone 1' is het verboden onder bestaande en nieuwe gebouwen kelders te bouwen, dan wel bestaande kelders te vergroten.
b. Binnen de gebiedsaanduiding 'overige zone 1' zijn uitsluitend bestaande kelders toegestaan welke legaal aanwezig waren ten tijde van de inwerkingtreding van dit plan, alsmede kelders waarvoor voorafgaand aan het moment waarop dit plan in ontwerp ter inzage is gelegd een omgevingsvergunning is verleend waar nog uitvoering aan gegeven kan worden dan wel een aanvraag omgevingsvergunning is ingediend en deze omgevingsvergunning niet geweigerd kan worden.

Artikel 9 Algemene afwijkingsregels

9.1 Algemene afwijkingsregel

Bij omgevingsvergunning kan worden afgeweken van de regels van dit bestemmingsplan ten behoeve van:

a. geringe afwijkingen welke in het belang zijn van een ruimtelijke en/of technisch beter verantwoorde plaatsing van bouwwerken, wegen en anderszins, of welke noodzakelijk zijn in verband met de werkelijke toestand van het terrein, mits de afwijking in situering niet meer dan 2 m bedraagt;
b. gebouwen ten behoeve van nutsvoorzieningen met een maximale bouwhoogte van 6 m en een maximaal bruto vloeroppervlak van 100 m²;
c. bouwwerken, geen gebouwen zijnde, zoals gedenktekens, plastieken, vrijstaande muren, geluidswerende en windhinder beperkende voorzieningen, bruggen, duikers en andere waterstaatkundige werken, mits hiertoe niet meer dan 2% van de totale oppervlakte van het plangebied wordt aangewend;
d. bouwwerken waarbij de in de regels toegestane maximale bouwhoogte met niet meer dan 0,3 m wordt vergroot;
e. bouwwerken waarbij de in de regels toegestane maximale bouwhoogte, anders dan bedoeld in c, met ten hoogste 3 m worden overschreden ten behoeve van lift- en trappenhuizen, centrale verwarmingsinstallaties, schoorstenen, glasbewassingsinstallaties en ventilatie-inrichtingen;
f. de op de kaart aangegeven bestemmings- of bouwvlakgrenzen met ten hoogste 3 m mag worden overschreden ten behoeve van balkons, bordessen, galerijen, luifels, buitentrappen, lift- en trappenhuizen en andere ondergeschikte onderdelen van gebouwen.

Artikel 10 Overige regels

10.1 Parkeren, laden en lossen

a. Een omgevingsvergunning voor het bouwen van gebouwen en/of voor het veranderen van het gebruik van gebouwen wordt slechts verleend indien bij de aanvraag om omgevingsvergunning wordt aangetoond dat in voldoende mate ruimte wordt aangebracht voor het op eigen terrein parkeren van auto's overeenkomstig het vigerende parkeerbeleid;
b. Indien de bestemming van een gebouw aanleiding geeft tot een te verwachten behoefte aan ruimte voor het laden of lossen van goederen, moet in deze behoefte in voldoende mate zijn voorzien aan, in of onder dat gebouw, dan wel op of onder het onbebouwde terrein dat bij dat gebouw hoort;
c. Ruimte voor het parkeren van auto's en voor het laden of lossen van goederen, voor zover de aanwezigheid van deze ruimte krachtens dit lid is geëist, dient te allen tijde voor dit doel beschikbaar te blijven. Ander gebruik wordt aangemerkt als strijdig gebruik.

10.2 Afwijkingsbevoegdheid parkeren, laden en lossen

Het bevoegd gezag kan met een omgevingsvergunning afwijken van:

a. het bepaalde in lid 10.1 onder a. en b. overeenkomstig de voorwaarden gesteld in het vigerende parkeerbeleid.
b. het bepaalde in lid 10.1 onder c. voor zover op andere wijze in laad- of losruimte wordt voorzien.

Hoofdstuk 4 Overgangs- en slotregels

Artikel 11 Overgangsrecht

11.1 Overgangsrecht bouwwerken

a. Een bouwwerk dat op het tijdstip van inwerkingtreding van het bestemmingsplan aanwezig of in uitvoering is, dan wel gebouwd kan worden krachtens een omgevingsvergunning voor het bouwen, en afwijkt van het plan, mag, mits deze afwijking naar aard en omvang niet wordt vergroot,
   1. gedeeltelijk worden vernieuwd of veranderd;
   2. na het teniet gaan ten gevolge van een calamiteit geheel worden vernieuwd of veranderd, mits de aanvraag van de omgevingsvergunning wordt gedaan binnen twee jaar na de dag waarop het bouwwerk is tenietgegaan.

b. Het bevoegd gezag kan eenmalig ontheffing verlenen van het gestelde onder a voor het vergroten van de inhoud van een bouwwerk als bedoeld onder a met maximaal 10%.

c. Het gestelde onder a is niet van toepassing op bouwwerken die weliswaar bestaan op het tijdstip van inwerkingtreding van het plan, maar zijn gebouwd zonder vergunning en in strijd met het daarvoor geldende plan, daaronder begrepen de overgangsbepaling van dat plan.

11.2 Overgangsrecht gebruik

a. Het gebruik van grond en bouwwerken dat bestond op het tijdstip van inwerkingtreding van het bestemmingsplan en hiermee in strijd is, mag worden voortgezet.

b. Het is verboden het met het bestemmingsplan strijdige gebruik, bedoeld onder a, te veranderen of te laten veranderen in een ander met dat plan strijdig gebruik, tenzij door deze verandering de afwijking naar aard en omvang wordt verkleind.

c. Indien het gebruik, bedoeld onder a, na het tijdstip van inwerkingtreding van het plan voor een periode langer dan een jaar wordt onderbroken, is het verboden dit gebruik daarna te hervatten of te laten hervatten.

d. Het gestelde onder a is niet van toepassing op het gebruik dat reeds in strijd was met het voorheen geldende bestemmingsplan, daaronder begrepen de overgangsbepalingen van dat plan.

Artikel 12 Slotregel

Deze regels worden aangehaald als: Regels van het bestemmingsplan 7e Herziening Landelijk Noord.

Bijlage 4 Verbeelding in PDF

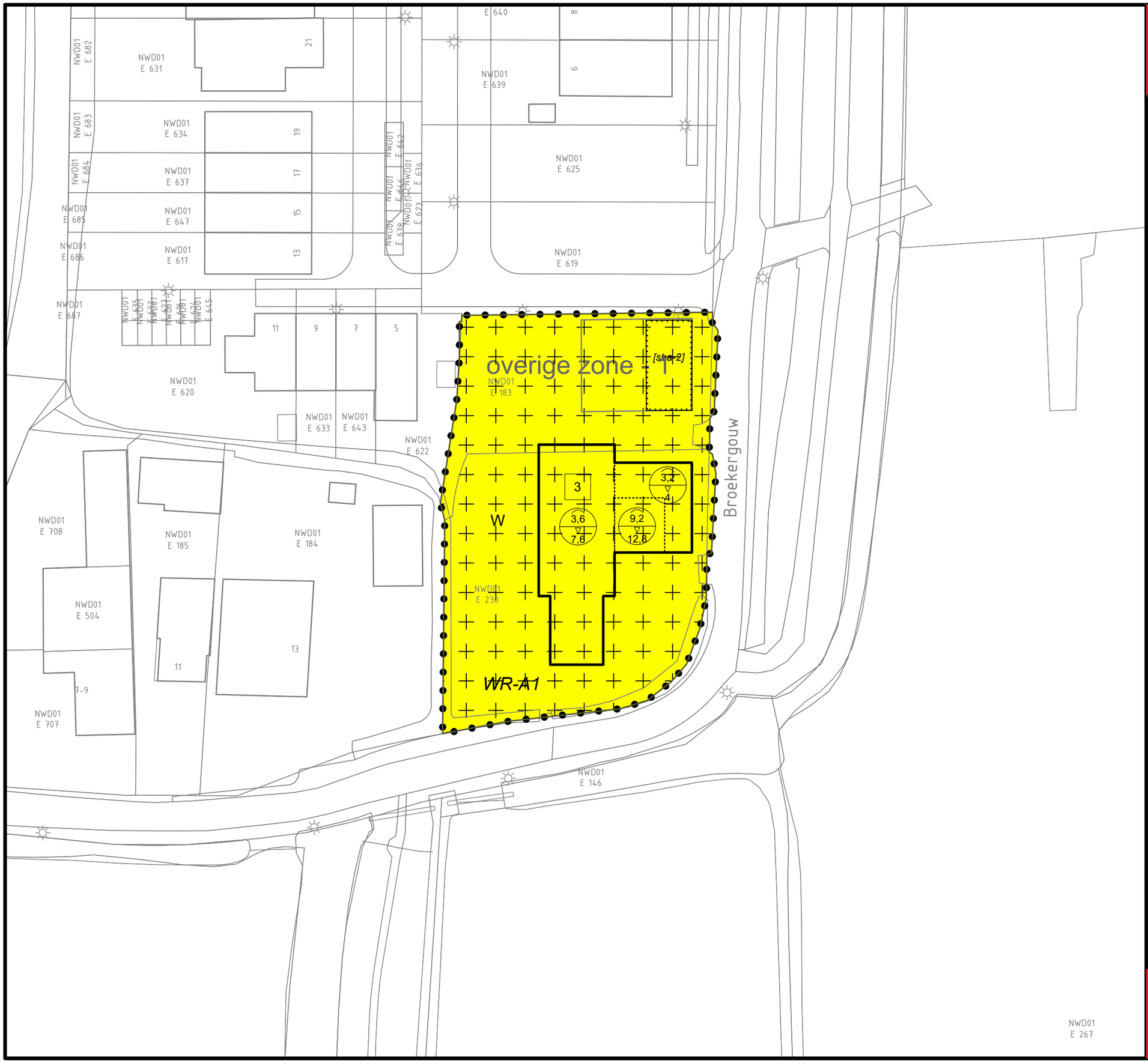

Gemeente Amsterdam

Plangebied

7e Herziening Landelijk Noord

Bestemmingen

W — Wonen

Dubbelbestemmingen

WR-A1 — Waarde - Archeologie - 1

Gebiedsaanduidingen

overige zone - 1

Bouwvlakken

bouwvlak

Bouwaanduidingen

[sba-2] — specifieke bouwaanduiding - 2

Maatvoeringen

3 — maximum aantal wooneenheden

3,6 / 7,6 — maximum goothoogte (m) / maximum bouwhoogte (m)

Verklaringen

Ondergrond ontleend aan GBKA sep 2019

0 10 35m

Planinformatie

Datum	Planstatus
01-02-2023	Ontwerp
30-03-2023	Vastgesteld

Informatie bij	Ruimte en Duurzaamheid
Gemaakt door	Wissing b.v - J.Konings
Locatie	Stadsdeel Noord
Formaat	A3
Schaal	1:500
Plan id	NL.IMRO.0363.N1904PBSTD-VG01
Plotdatum	10-01-2024

Bestemmingsplan

Verbeelding