POLITIE

Vertrouwelijk

Bestuurlijke Rapportage

Coffeeshop Smoke Palace, Linnaeusstraat 83 Amsterdam

Algemene gegevens

BVH-nummer/zaaksnaam	: [redacted]
Betreft	: **Coffeeshop Smoke Palace, Linnaeusstraat 83 Amsterdam**
Aan	: Burgemeester van Gemeente Amsterdam.
Organisatie/afdeling	: Politie eenheid Amsterdam, Districtsrecherche Oost.
Rapporteur	: [redacted]
Aanbieder	: [redacted]

Juridische grond voor informatiedeling

Op grond van artikel 16 van de WPG en met het oog op de handhaving van de openbare orde en veiligheid wordt door politie-eenheid Amsterdam aan de Burgemeester van gemeente ….. onderstaande informatie verstrekt. De informatie wordt verstrekt met instemming van de Officier van Justitie ….(naam). De WPG stelt de ontvanger van deze informatie verplicht tot geheimhouding van deze informatie behoudens voor zover een bij of krachtens de wet gegeven voorschrift tot verstrekking verplicht, of zijn taak daartoe noodzaakt (art. 7 lid 2 WPG).

I Conclusie, doel en advies

In de coffeeshop genaamd Smoke Palace, gelegen aan de Linnaeusstraat 83 te Amsterdam heeft op zondag 13 januari 2019 omstreeks 04.40 uur een explosie plaatsgevonden.
Op 18 januari en 1 februari 2019 werden er bestuurlijke en aanvullende (-) rapportage(s) aangeboden aan de Burgemeester te Amsterdam.

Vandaag zondag 3 maart 2019 omstreeks 05.10 uur vond er wederom een explosie plaats ter hoogte van perceel Linnaeusstraat 83 te Amsterdam. De explosie vond plaats voor de voordeuren van perceel Linnaeusstraat 85 te Amsterdam.

Voor perceel 83 waar Smoke Palace is gevestigd bevonden zich hekken, waardoor het voor de verdachte(n) kennelijk niet mogelijk was om een explosief voor nummer 83 neer te leggen. Gemakshalve hebben zij het explosief voor de deur van perceel 85 gelegd.
[redacted]

Bij de politie meldkamer kwamen er naar aanleiding van de explosie meerdere telefoontjes binnen afkomstig uit de omgeving van het winkelcentrum Brazilië en de Dappermarkt. Hierbij werd door de melders gedacht aan een plofkraak.

Deze explosie heeft voor gevaar gezorgd voor de omwonenden en heeft de maatschappelijke veiligheid in Amsterdam en in een bredere zin geschaad. Het advies is daarom (duurzame) maatregelen te nemen herhaling te voorkomen.

Deze rapportage heeft als doel de burgemeester van Amsterdam te informeren over de explosie, opdat het bestuur van de gemeente Amsterdam adequate maatregelen kan nemen om incidenten als deze voor de toekomst te voorkomen. Dit in het kader van de handhaving van de openbare orde en veiligheid.

II Aanleiding

Op zondag 3 maart 2019 omstreeks 05.10 uur werd er voor perceel Linnaeusstraat 85 een explosief [redacted] Gelet op de aanwezigheid van hekken voor perceel 83, alwaar coffeeshop Smoke Palace is gevestigd, hebben de verdachte(n) het explosief voor de voordeur van perceel 85 neergelegd en tot ontploffing gebracht.
Het vermoeden bestaat dat het explosief wederom bedoeld was voor perceel 83 en niet voor de mensen woonachtig in perceel 85.

Perceel 85 is een woonhuis bestaande uit een begane grond en drie woonetage's waar op het moment van de explosie meerdere mensen sliepen.

De explosie zorgde voor veel materieële schade aan de woningen en winkels in de Linnaeusstraat te Amsterdam.

Nadat de plaats delict door de ter plaatse gekomen experts van Explosieven Opruimingsdienst Defensie enBouw en woning toezicht veilig was verklaard, werd een forensisch onderzoek ingesteld.
[redacted]

Als bijlage zullen enige foto's van de plaats delict worden bijgevoegd.

III Probleem/onderbouwing/knelpunten

Camerabeelden

[redacted]

Scenario's
Ten tijde van het opmaken van deze bestuurlijke rapportage is er nog geen uitspraak te doen over de mogelijke scenario's die aanleiding hebben gegeven voor de explosie bij Smoke Palace /perceel Linnaeusstraat 85 te Amsterdam.

IV Maatschappelijke urgentie

Op zondag 3 maart 2019 omstreeks 05.10 uur heeft er een ontploffing plaatsgevonden naast perceel Linnaeusstraat 83 waar is gevestigd Smoke Palace, maar voor de deur van perceel Linnaeusstraat 85 te Amsterdam. Uit onderzoek is gebleken dat verdacht(n) een explosief voor de voordeuren van perceel 85 hebben neergelegd en tot ontploffing hebben gebracht.
Deze explosie heeft voor maatschappelijke onrust en onveiligheidsgevoelens voor de directe omwonenden in de wijk gezorgd. Hierdoor is de openbare orde en veiligheid in het geding. Dit raakt direct aan het veiligheidsgevoel van burgers en moet daarom met hoge prioriteit worden bestreden.

V Aanbevelingen / Bestuurlijke aangrijpingspunten

In het kader van de handhaving, de openbare orde en bestuurlijke maatregelen beschikt de burgemeester over diverse bevoegdheden. Op basis van deze feiten en omstandigheden wordt geadviseerd om passende maatregelen te nemen.

VI Afsluiting

Ten aanzien van vorengaande feiten en omstandigheden en het aangeboden advies, vernemen wij graag uw schriftelijke overwegingen.
Zoals eerder aangegeven heeft deze rapportage te maken met de bestuurlijke rapportages van 18 januari en 1 februari 2019.

VII Bijlagen

Eén bijlage met foto's, schade en gebruikte voorwerpen.
Eén bijlage met foto's gemaakt door een toerist direct na de explosie.

Deze rapportage is naar waarheid opgemaakt op basis van op ambtseed / ambtsbelofte opgemaakte processen-verbaal, politiemutaties en openbare bronnen te Amsterdam op zondag 3 maart 2019.

(handtekening opsteller)

[redacted]

Deze rapportage is in overleg met [redacted] zonder zijn handtekening ingestuurd.

[redacted]

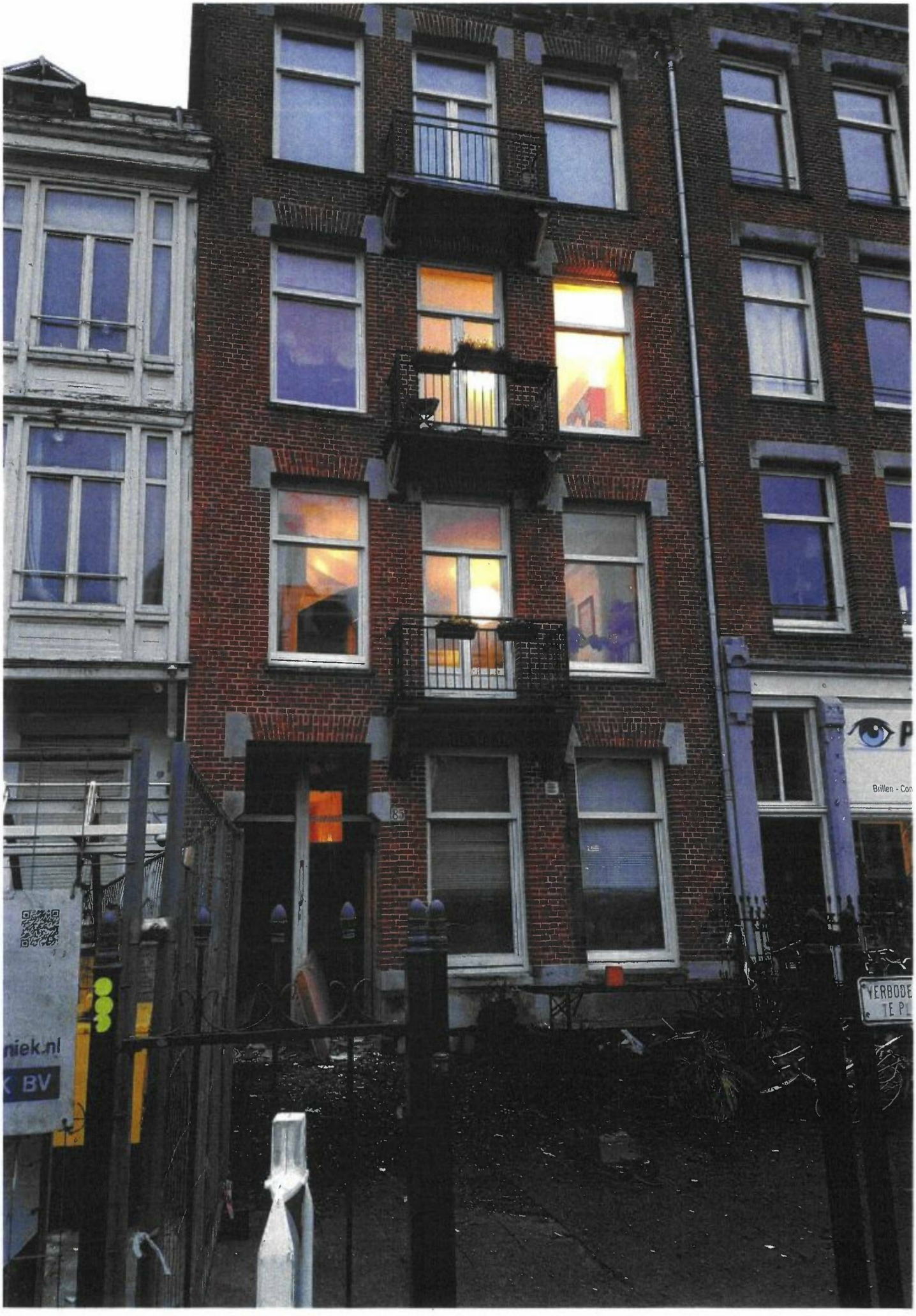
niek.nl
K BV
Brillen - Con
YERBODE
TE P



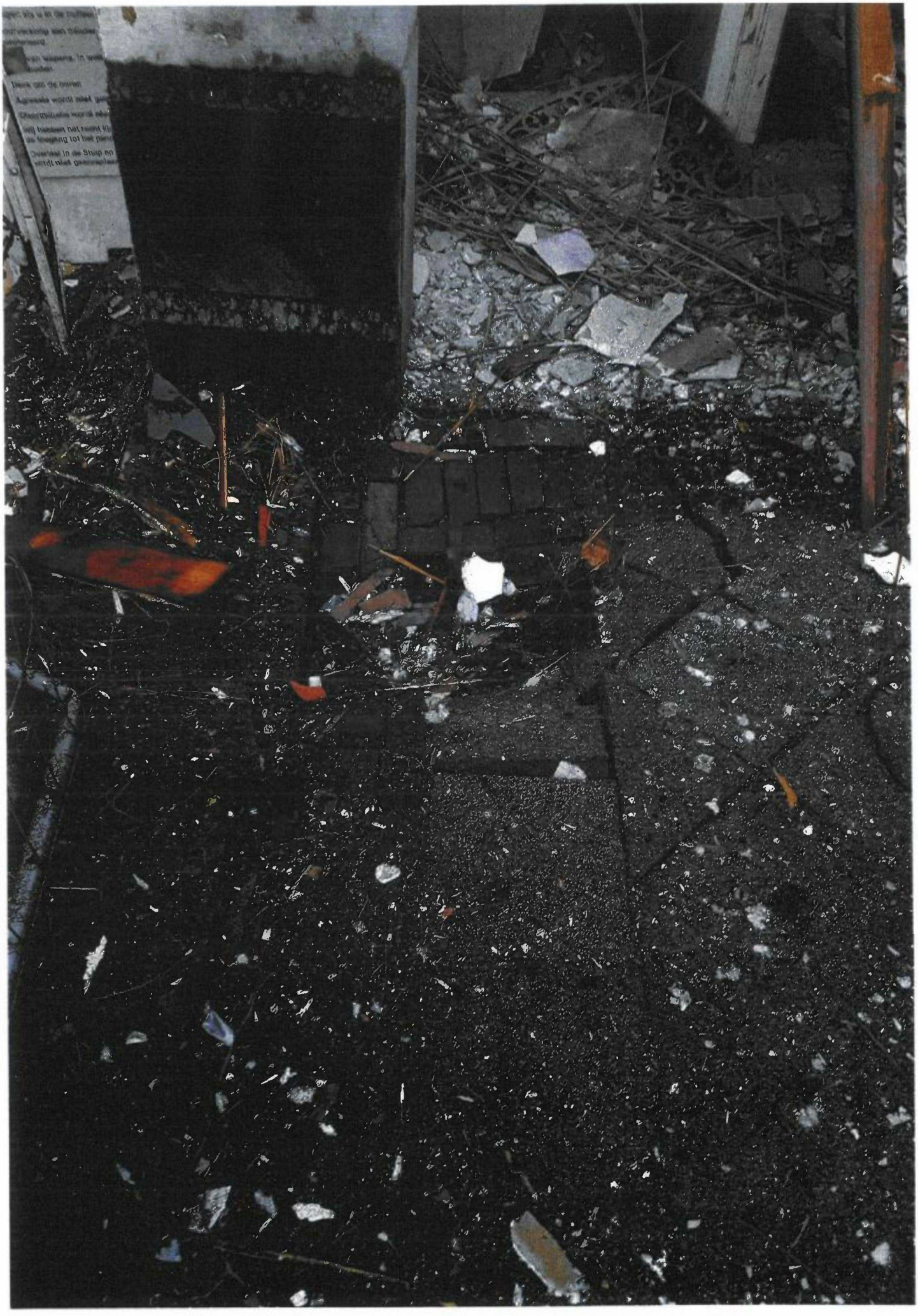

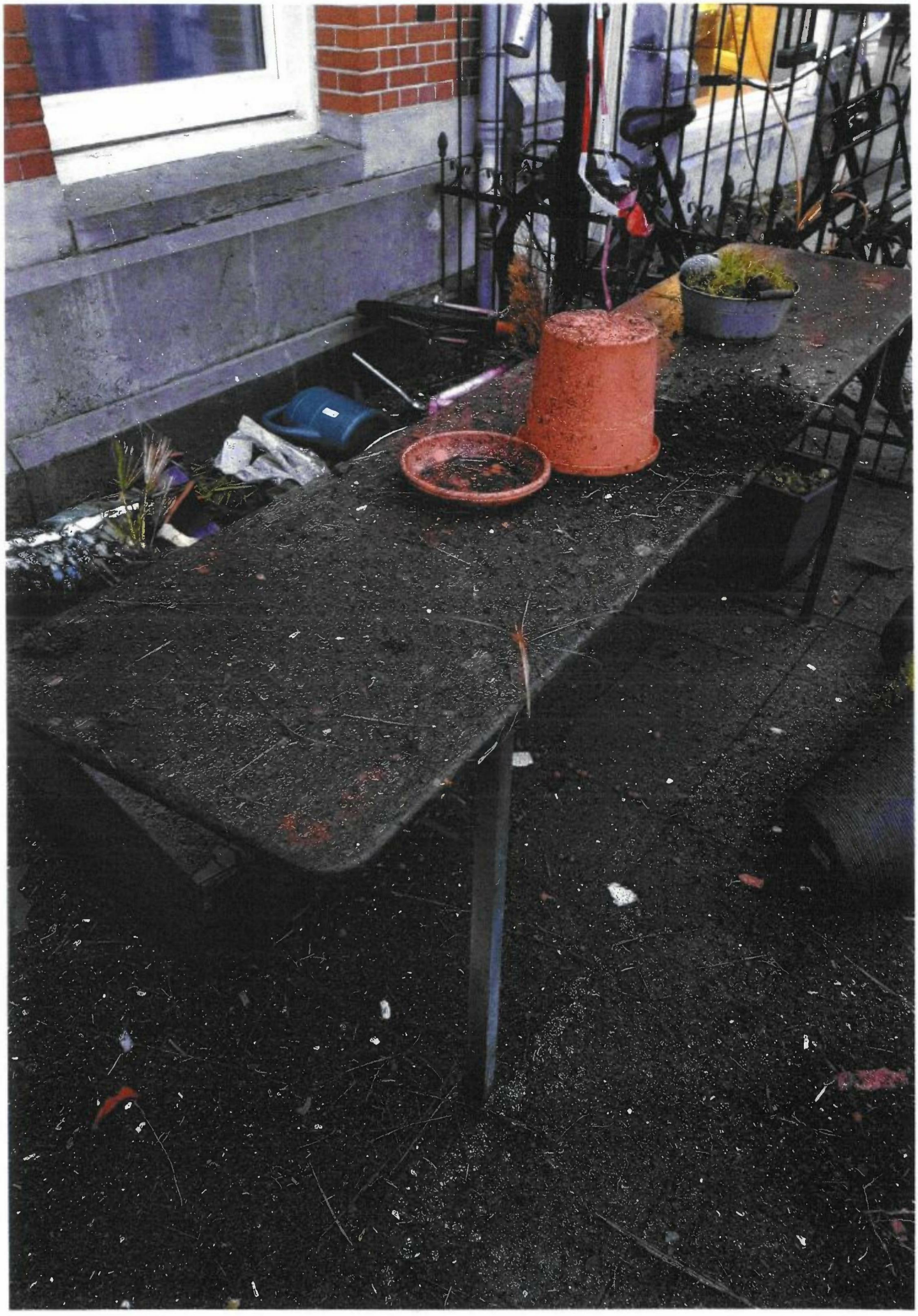




LINNAEUSSTRAAT
OOST
Paul Bas
optiek
Brillen - Contactlenzen - Zonnebrillen
87

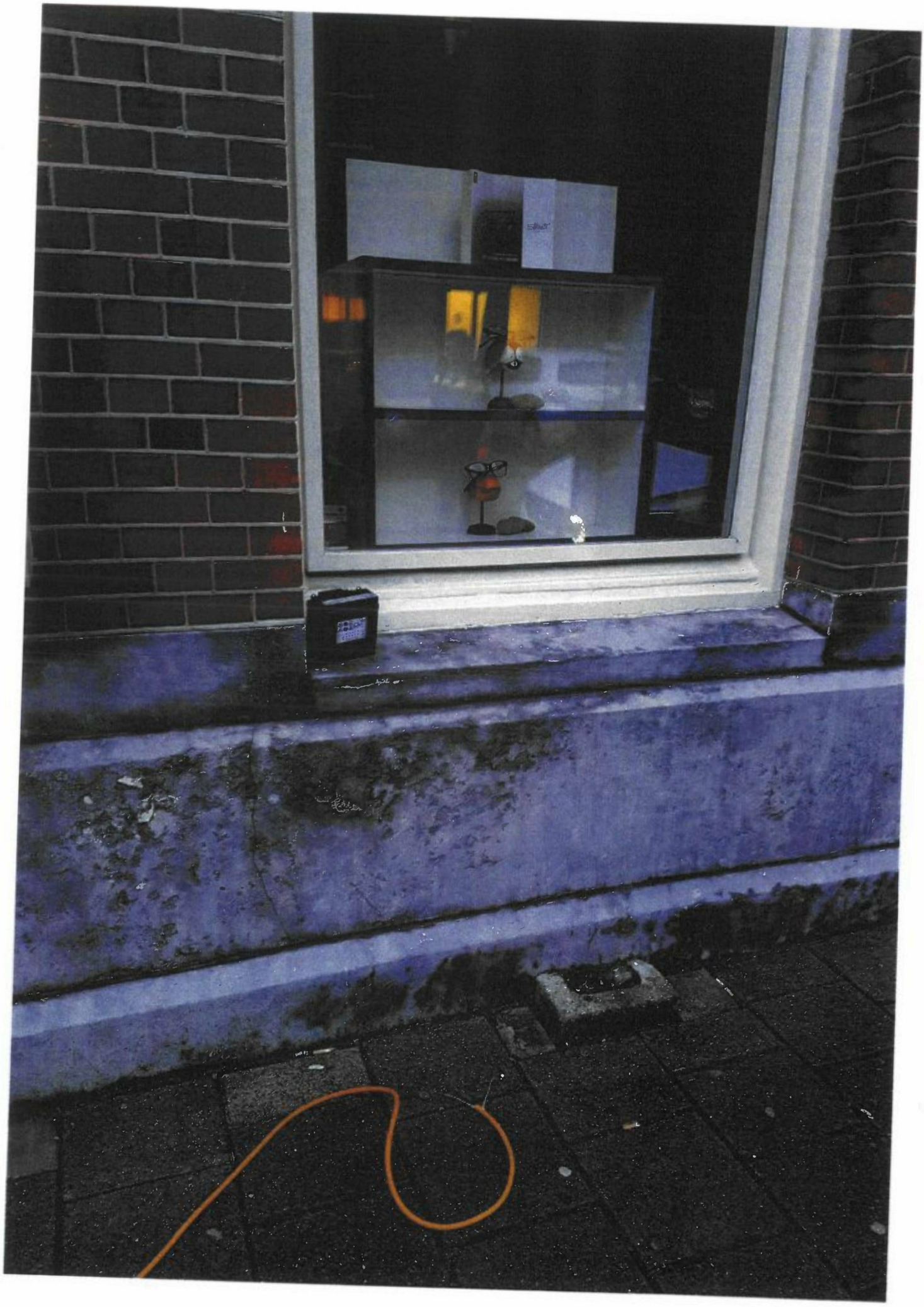



03-03-2019 05:11:13 uur



03-03-2019 05:11:19 uur

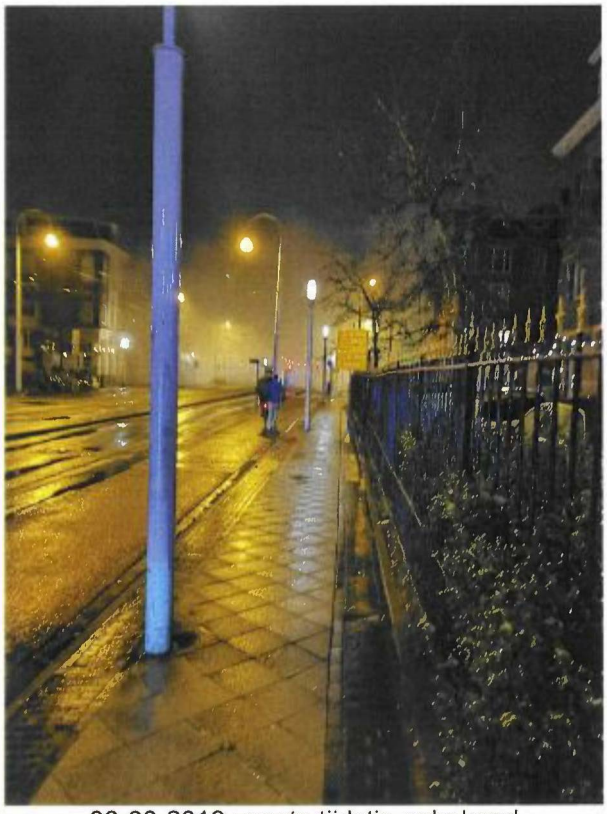

03-03-2019 exacte tijdstip onbekend

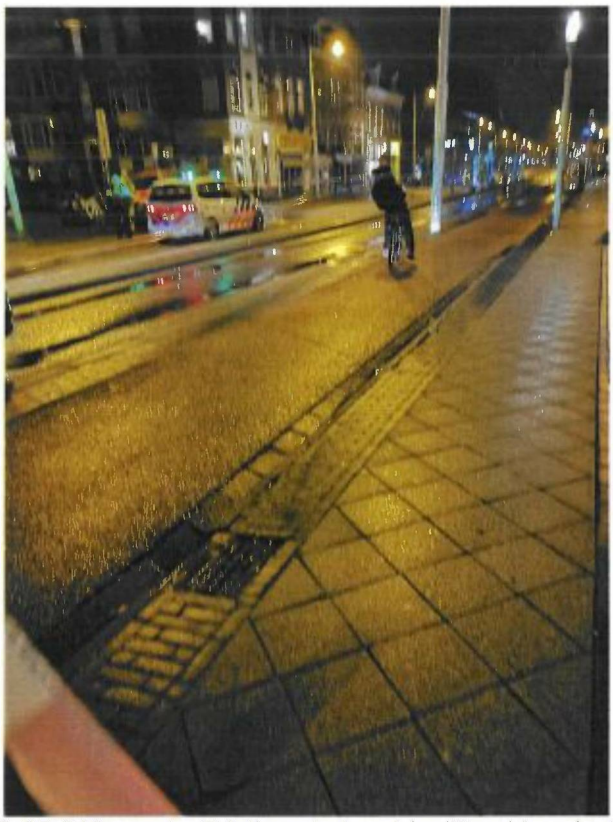

03-03-219 exacte tijdstip onbekend (politie al ter plaatse)

Waarvan door mij is opgemaakt dit proces-verbaal, dat ik sloot en ondertekende te Amsterdam op zondag 3 maart 2019.

[redacted]