Gemeente Amsterdam

Bezoekadres
Amstel 1
1011 PN Amsterdam

Postbus 202
1000 AE Amsterdam
Telefoon 14020
www.amsterdam.nl

Retouradres Postbus 202, 1000 AE Amsterdam

Vermaat Leisure B.V.
Plantage Kerklaan 38
1018 CZ AMSTERDAM

Datum	30 augustus 2022
Ons kenmerk	Z/22/2036912-3522113
Behandeld door	[redacted], medewerker vergunningen APV horecavergunningen.sdc@amsterdam.nl
Onderwerp	Besluit verlenen exploitatievergunning alcoholverstrekkend horecabedrijf met terras

Geachte directie,

U heeft 2 mei 2022 een aanvraag ingediend voor een exploitatievergunning voor horecabedrijf Artis, Plantage Kerklaan 38, 1018CZ te Amsterdam. In deze brief informeer ik u over mijn besluit en over wat u eventueel nog moet regelen.

Looptijd vijf jaar
De standaard looptijd van een exploitatievergunning is drie jaar. Ondernemers kunnen bij verlenging echter ook in aanmerking komen voor een vergunning met een looptijd van vijf jaar. U voldoet aan de voorwaarden om in aanmerking te komen voor een vergunning voor vijf jaar. Daarom heb ik besloten u een exploitatievergunning te verlenen met een looptijd van vijf jaar. Hierbij ontvangt u de vergunning, het gewijzigde aanhangsel en de daarbij behorende voorschriften.

Bibob-certificaat bijgesloten
De gemeente Amsterdam streeft ernaar alleen vergunningen te verlenen aan ondernemers die te goeder trouw zijn en een transparante bedrijfsvoering hebben. In het kader van uw vergunningaanvraag is Bibob-onderzoek gedaan naar uw integriteit en die van uw zakenpartners. Uit dit onderzoek zijn geen bijzonderheden naar voren gekomen. Derhalve is aan u het bijgesloten certificaat toegekend.

Met dit certificaat hoeft u in beginsel bij een volgende aanvraag om een exploitatievergunning voor deze specifieke vestiging, alleen te verklaren over uw eigen integriteit en eventuele wijzigingen in uw bedrijfsvoering en/of financiering door te geven. Deze gegevens vult u in op het 'Wet Bibob Verkort Formulier'. Administratieve lasten worden hiermee voor uw onderneming zoveel mogelijk beperkt.

Meer informatie
Meer informatie over de verlenging van uw exploitatievergunning vindt op www.amsterdam.nl/horeca. Hier vindt u ook de geldende handhavingsstrategie horeca.

Vragen
Heeft u nog vragen? Neem dan contact op met de contactpersoon die bovenaan deze brief staat.

De burgemeester van Amsterdam,
namens deze,

[redacted],
medewerker vergunningen APV

(Deze brief is automatisch aangemaakt en daarom niet ondertekend)

Exploitatievergunning alcoholverstrekkend horecabedrijf met terras

Besluit
De burgemeester van Amsterdam verleent aan:

Vermaat Leisure B.V.

een vergunning voor het exploiteren van een alcoholverstrekkend horecabedrijf met terras. De exploitatievergunning is toegekend op grond van de artikelen uit hoofdstuk 3 van de Algemene Plaatselijke Verordening (APV).

Voor

horecabedrijf:	Artis
locatie:	Plantage Kerklaan 38 1018CZ te Amsterdam
geldig tot:	1 juli 2027
kenmerk:	Z/22/2036912-3522113

De vergunning geldt voor de volgende lokaliteiten (binnen-/buitenruimtes):

Lokaliteit(en)	Oppervlakte in m²
Aquafé	72,00
Aquarium grote zaal	269,00
Aquarium kleine zaal	167,00
Hazelaar tent	186,00
Planetarium (café)	265,00
Restaurant 2 Cheeta's BG	290,00
Restaurant 2 Cheeta's 1e etage	67,00
Restaurant 2 Cheeta's 2e etage	36,00
Restaurant 2 Cheeta's 3e etage	60,00
Restaurant Vlindertuin	176,00
Robbenzaal	252,00
Polder friet Kot	0,00
Verkadehuisje (Poffertjeshuis)	31,80
Glazen kas	0,00
To go afhaalpunt Gibbon	0,00
Ongebouwd terras Verkadehuisje	156,00
Ongebouwd terras de 2 cheetahs	325,00
Ongebouwd terras planetarium	129,00
Ongebouwd terras Pinguïn rots	225,00
Terras A bij bakkerij Tuinpaviljoen	24,00
Terras B bij bakkerij Tuinpaviljoen	106,44

Openingstijden alcoholschenkend horecabedrijf al dan niet met een terras (Aquafé, Aquarium, Hazelaar tent, Planetarium, Twee Cheeta's, Vlindertuin, de Robbenzaal en het to go afhaalpunt Gibon)
Gelijk met de openingstijden van Artis

Openingstijden alcoholvrij horecabedrijf met een terras (Polder friet Kot, het Verkadehuisje, de Glazen Kas)
Gelijk met de openingstijden van Artis.

Het bedrijf wordt geëxploiteerd als: additionele horeca, behorende bij de dierentuin Artis.

Leidinggevenden
Zoals opgenomen in het Aanhangsel van de Alcoholwetvergunning.

Vergunningvoorwaarden en voorschriften
Op deze vergunning zijn van toepassing: hoofdstuk 3 van de Algemene Plaatselijke Verordening (APV), het daarop gebaseerde beleid.
Hieronder volgen enkele belangrijke bepalingen daaruit.

1. Het is niet toegestaan het bedrijf inclusief terras op andere tijden dan hierboven vermeld open te hebben voor bezoekers .
2. Samen met de leidinggevende(n) bent u verantwoordelijk voor de goede gang van zaken in het bedrijf en de directe omgeving. Als vergunninghouder zorgt u dat het komen en gaan van bezoekers ordelijk verloopt.
3. (Eén van) de leidinggevende(n), die in het aanhangsel van de Alcoholwetvergunning staat moet als leidinggevende in het bedrijf optreden. Dat betekent dat zolang het bedrijf open is voor publiek er een leidinggevende aanwezig moet zijn die verantwoordelijk is voor de gang van zaken.
4. Wijzigingen van personen die als leidinggevende in het horecabedrijf optreden geeft u door aan de gemeente. Dit moet via het daarvoor bestemde aanvraagformulier bijschrijven en/of uitschrijven leidinggevende(n). Deze kunt u vinden via www.amsterdam.nl/horeca.
5. Als u zich niet houdt aan de regels voor horecabedrijven (een voorschrift uit deze vergunning of de regels uit de APV), kan de gemeente maatregelen nemen op grond van de geldende Handhavingsstrategie Horeca Amsterdam. Deze kunt u vinden via www.amsterdam.nl/horeca.
6. Aanwijzingen van politie en toezichthouders moeten onmiddellijk worden opgevolgd. U moet politie en toezichthouders altijd onmiddellijk tot het bedrijf toelaten. U geeft hun deze vergunning op eerste verzoek ter inzage (digitaal mag ook).
7. U zorgt dat het publiek het bedrijf op het sluitingstijdstip heeft verlaten en voor bezoekers gesloten is.
8. Bij het toelaten en de bejegening van uw publiek mag niet gediscrimineerd worden. Dit geldt ook voor de bedrijfsvoering.
9. De openingstijdenkaart van de gemeente moet van buitenaf altijd duidelijk zichtbaar zijn.
10. De weekendopeningstijden gelden ook voor de nacht die volgt op: eerste kerstdag; eerste paasdag; eerste pinksterdag.
11. Deze vergunning blijft van kracht, zolang de hierin omschreven exploitatie niet verandert.

12. Deze vergunning is niet overdraagbaar aan andere (rechts-)personen.
13. Beëindiging van uw horecabedrijf moet u binnen twee weken schriftelijk melden aan de afdeling Horecavergunningen van de gemeente.

Ongebouwd terras
Op het ongebouwd terras zijn van toepassing: hoofdstuk 3 van de Algemene Plaatselijke Verordening (APV) en het geldende terrassenbeleid. Hieronder volgen enkele belangrijke bepalingen daaruit.

1. Het terras mag uitsluitend worden geplaatst zoals is aangegeven op de terrastekening die bij deze vergunning hoort. Buiten de afmetingen en locatie zoals aangegeven op de tekening mag geen terrasmeubilair staan en mogen uw bezoekers geen consumpties gebruiken.
2. U moet te allen tijde op de stoep de minimale doorloopruimte die voor uw gebied geldt vrijlaten.
3. Het terras moet zijn gesloten op het tijdstip dat in de exploitatievergunning staat. Buiten de openingstijden van het terras mogen uw bezoekers buiten geen consumpties gebruiken.
4. Als het terras gesloten is, moeten de tafels en stoelen worden opgeruimd. Als het terrasmeubilair buiten blijft staan, moet het worden opgeruimd zodat het niet gebruikt kan worden. Het opgeslagen terrasmeubilair moet zo min mogelijk openbare ruimte in beslag nemen.
5. Op het terras mogen uitsluitend stoelen, tafels, banken, parasols en zijschotten staan. De hoogte van zijschotten is maximaal 1,5 meter. Zijschotten mogen alleen haaks op de gevel staan.
6. Terrasschotten bij terrasdelen die niet aan de gevel grenzen zijn derhalve niet toegestaan.
7. Het is verboden om zonder vergunning (kleine WIOR-vergunning) parasols en terrasschotten in de grond te verankeren.
8. Het is verboden de openbare ruimte te beschadigen ten behoeve van het terras.
9. Het (gebruik van het) terras mag de toegang tot en het gebruik van brandkranen en andere meld- en blusvoorzieningen niet belemmeren. De brandveiligheid van het horecabedrijf moet gewaarborgd blijven.
10. Het (gebruik van het) terras mag de toegang tot en het gebruik van andere gebouwen en/of door anderen gebruikte ruimten niet belemmeren.
11. U moet het terras tijdig verwijderen als dat volgens bevoegde toezichthouders waarom dan ook nodig is.
12. Het is verboden etenswaren en/of dranken op het terras op te slaan of te bereiden.
13. Reclame: De zaaknaam en een logo van een sponsor zijn toegestaan op de volanten van parasols en op de onderkant van het terrasschot. Overige reclame op het terras is verboden.
14. Voor een terras bij een fastfoodzaak (snackbars, automatieken en fastfoodrestaurants) gelden aanvullende voorschriften:
    a. Er moet op het terras bediening zijn.
    b. Het terras moet worden afgeruimd.
    c. Het gebruik van aardewerk/porselein servies is verplicht.
    d. Het gebruik van wegwerpartikelen is verboden.

Winterterrasregeling (1 november tot 1 maart)
Aan het exploiteren van een terras in de winter zijn de volgende voorwaarden verbonden:

1. het terras mag alleen geëxploiteerd worden tussen 07.00 (09:00) en 22.00 uur;

2. na sluiting van het terras, moet het meubilair worden opgestapeld tegen de gevel van het horecabedrijf;
3. terrasmeubilair moet na sluiting van de horecazaak worden binnengehaald;
4. nieuw te bouwen elementen zoals afdaken en luifels (onderdelen van het gebouw) en objecten zoals terrasschotten en parasols zijn niet toegestaan (markiezen en zonnewering zijn geen "gebouwde elementen" en zijn daarom wel toegestaan);
5. het terras mag worden verwarmd, alleen vanuit de gevel. (N.B.: U heeft een omgevingsvergunning nodig om een terrasverwarming aan de gevel aan te brengen)
6. na sluiting van het terras wordt het trottoir door de exploitant schoongemaakt;
7. tijdens Oud & Nieuw (31 december) mogen terrassen tot 20.00 uur geëxploiteerd worden.

Terrastekening

Terras planetarium (donkergrijs gearceerd):

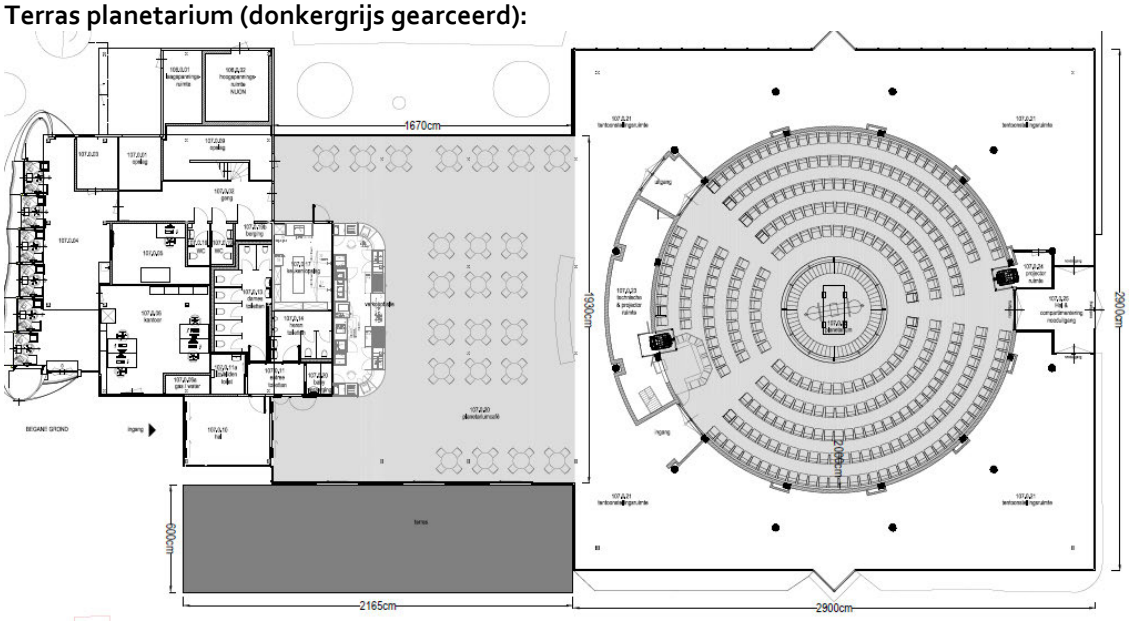

Terras Verkadehuisje/poffertjeshuis (donkergrijs gearceerd):

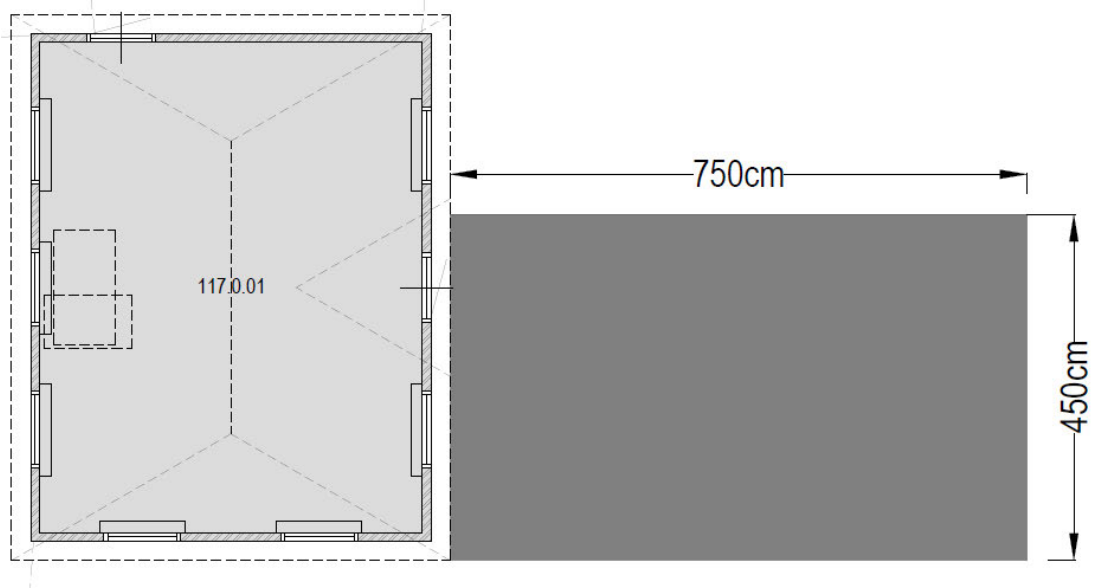

Terras de twee cheeta's (donkergrijs gearceerd):

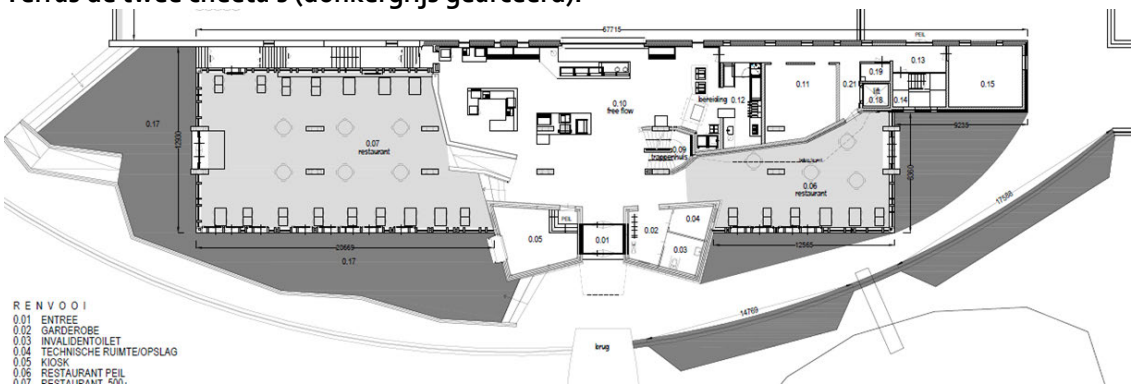

Terras pinguïn rots (lila gekleurd)

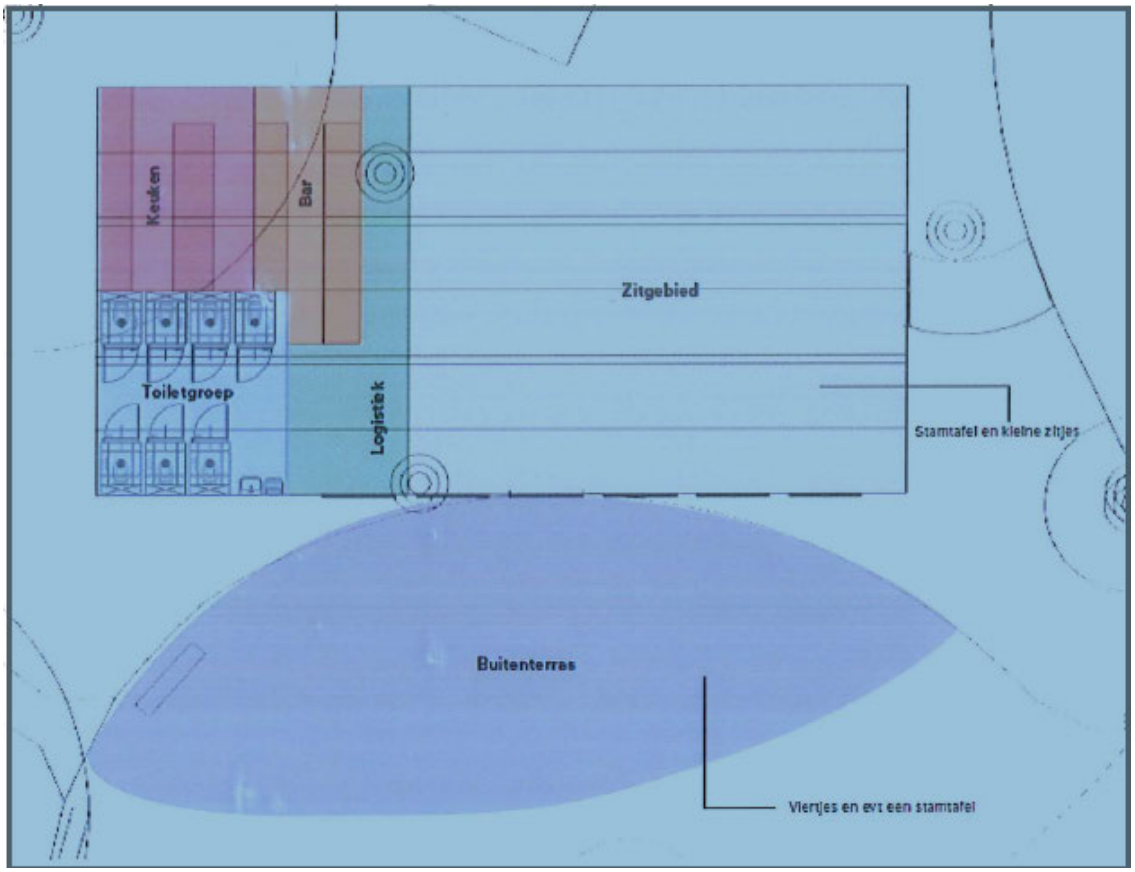

Terras bij bakkerij/Tuinpaviljoen

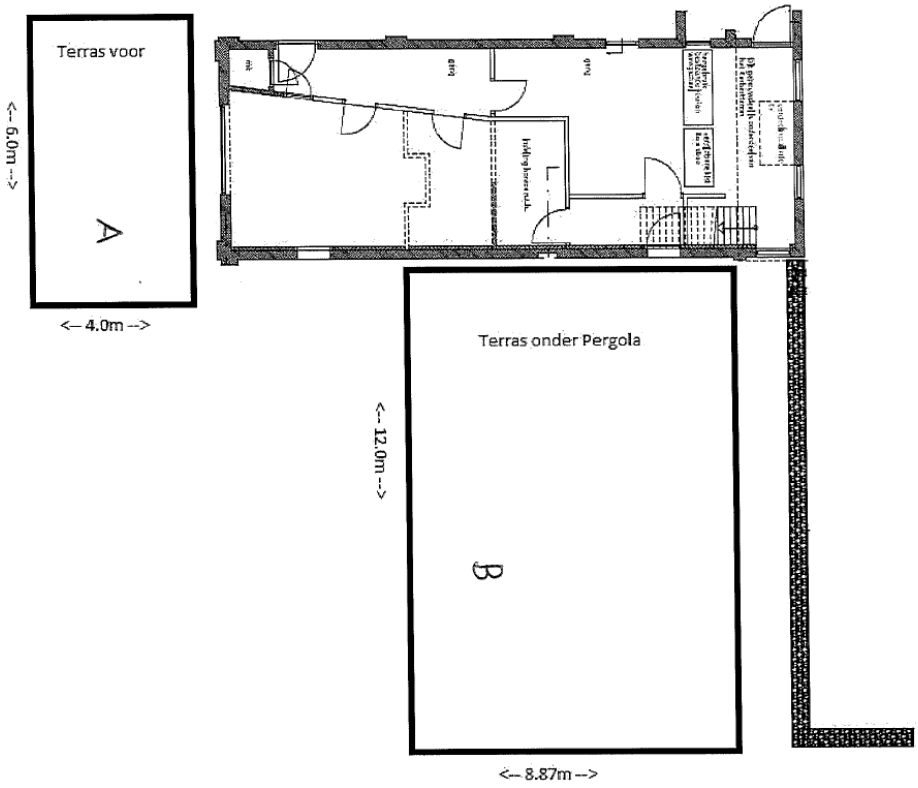

De burgemeester van Amsterdam,
namens deze,

[redacted],
medewerker vergunningen APV

(Deze brief is automatisch aangemaakt en daarom niet ondertekend)

Oneens met dit besluit?
Hier ziet u hoe u bezwaar kunt maken.
Let op: u kunt binnen zes weken na de dag waarop het besluit is verzonden bezwaar maken.

Het beste en het snelste kunt u via de website bezwaar maken:
- Kijk op www.amsterdam.nl/bezwaar/JB
- Vul het formulier in. U hebt hiervoor DigiD of E-herkenning nodig.
- Stuur het formulier op via de website.

Als u niet in Nederland woont of u geen DigiD/E-herkenning kunt gebruiken.
Een brief versturen met daarin:
- De datum
- Uw naam, adres en telefoonnummer en eventueel uw e-mailadres.
- Waarom u het niet eens bent met het besluit
- Uw handtekening
- Maak een kopie van het besluit en stuur deze mee.

Dient iemand anders namens u het bezwaarschrift in? Stuur dan een machtiging mee.

U stuurt uw brief naar:
Gemeente Amsterdam
T.a.v. Juridisch Bureau
Postbus 483
1000 AL AMSTERDAM

Schorsende werking
Het indienen van een bezwaarschrift heeft **geen** schorsende werking. Dat wil zeggen: het besluit waartegen u bezwaar maakt, blijft geldig totdat over uw bezwaar is beslist.

Spoed? Voorlopige voorziening
Bij grote spoed kunt u (tegen kosten) een zogeheten voorlopige voorziening aanvragen. Dat is een spoedprocedure waarmee het genomen besluit tijdelijk kan worden ingetrokken en/of andere maatregelen kunnen worden getroffen. Een voorlopige voorziening vraagt u digitaal aan via:

http://loket.rechtspraak.nl/bestuursrecht. Daarvoor hebt u een DigiD nodig. Op deze site vindt u ook meer informatie.

of per post:
De Voorzieningenrechter van de Rechtbank Amsterdam
Afdeling Publiekrecht –teams bestuursrecht
Postbus 75850
1070 AW Amsterdam

Certificaat Wet Bibob

Bijlage bij exploitatievergunning

Voor
horecabedrijf: Artis
vergunninghouder: Vermaat Leisure B.V.
vergunningkenmerk: Z/22/2036912
geldig tot: 1 juli 2027

Algemeen
De gemeente Amsterdam streeft ernaar alleen vergunningen te verlenen aan ondernemers die te goeder trouw zijn en een transparante bedrijfsvoering hebben. In het kader van uw vergunningaanvraag is Bibob-onderzoek gedaan naar uw integriteit en die van uw zakenpartners. Uit dit onderzoek zijn geen bijzonderheden naar voren gekomen. Derhalve is dit certificaat toegekend.

Met dit certificaat hoeft u in beginsel bij een volgende aanvraag om een exploitatievergunning voor deze specifieke vestiging, alleen te verklaren over uw eigen integriteit en eventuele wijzigingen in uw bedrijfsvoering en/of financiering door te geven. Deze gegevens vult u in op het Wet Bibob Verkort Formulier. Administratieve lasten worden hiermee voor uw onderneming zoveel mogelijk beperkt.

Voorwaarden
1. Dit Wet Bibob Certificaat geldt alleen voor deze vestiging en exploitatievergunning. Dit certificaat is niet geldig bij een vergunningaanvraag voor een nieuwe vestiging of een andere rechtshandeling waarop het Amsterdams Bibob-beleid van toepassing is. U vult dan het reguliere Bibob-formulier in; niet het verkorte Formulier Wet Bibob Certificaat.
2. Het Wet Bibob Certificaat is geldig gedurende de looptijd van de afgegeven exploitatievergunning voor deze vestiging.
3. Het Wet Bibob Certificaat geldt bij de verlengingsaanvraag alleen wanneer deze is ingediend door dezelfde ondernemer op wiens/wier naam de vorige vergunning en het certificaat is gesteld.
4. Het Wet Bibob Certificaat komt te vervallen indien het Landelijk Bureau Bibob ten aanzien van uw exploitatievergunning aan het bestuursorgaan adviseert dat een mindere mate van gevaar en/of ernstig gevaar bestaat dat deze vergunning mede wordt gebruikt voor, kortweg, witwassen en/of het plegen van strafbare feiten.
5. Het Wet Bibob Certificaat komt te vervallen bij intrekking van de vergunning(en) op grond van de Wet Bibob, Alcoholwet, APV en/of Taxiverordening. Het Wet Bibob Certificaat komt eveneens te vervallen bij een sluiting van de inrichting in het belang van de openbare orde.
6. De gemeente kan naar aanleiding van uw verklaring over eigen integriteit en eventuele wijzigingen in bedrijfsvoering en financiering aanvullende vragen stellen. Het niet en/of

onvolledig beantwoorden van deze aanvullende vragen kan ertoe leiden dat uw verlengingsaanvraag op grond van artikel 4:5 Algemene wet bestuursrecht buiten behandeling wordt gelaten.

7. Het wel of niet toekennen van een Wet Bibob Certificaat is geen besluit zoals bedoeld in de Algemene wet bestuursrecht. Bezwaar en beroep kunnen niet worden ingesteld.

Het certificaat is toegekend op 30 augustus 2022.

De burgemeester van Amsterdam,
namens deze,

[redacted],
medewerker vergunningen APV

(Deze brief is automatisch aangemaakt en daarom niet ondertekend)

Meer informatie over de Wet Bibob vindt u op www.amsterdam.nl/bibob

Wat verder nog van belang is om te weten
Los van bovenstaande voorschriften die verbonden zijn aan de exploitatievergunning, heeft u zich als exploitant ook aan de andere regelgeving te houden. Enkele belangrijke regels waar u ongetwijfeld mee te maken heeft zijn:

- Milieuregelgeving (Activiteitenbesluit en Activiteitenregeling): Als u muziek draait in uw inrichting met een hoger niveau dan 70 dB(A) (= spraakniveau) en/of u bereidt voedsel in uw inrichting dan bent u verplicht om een milieumelding te doen via http://www.aimonline.nl. Ook als u uw inrichting verandert dan bent u verplicht een milieumelding te doen.
  Voor wat betreft het bereiden van voedsel geldt dat u moet zorgen dat geurhinder zo veel als mogelijk wordt voorkomen door middel van een afvoerpijp die ver genoeg boven het daklandschap uitsteekt of via een goed werkende ontgeuringsinstallatie.
  Voor wat betreft muziekgeluid geldt dat u met een geluidsonderzoek moet kunnen aantonen op welk niveau de muziek maximaal gedraaid kan worden zonder dat de wettelijke geluidsnormen overtreden worden. Voor meer informatie verwijzen wij u naar www.infomil.nl of www.wetten.overheid.nl.
- Milieuregelgeving (Activiteitenbesluit): het kan zijn dat voor het pand waarin u uw horecazaak exploiteert maatwerkvoorschriften (voorheen nadere eis) van toepassing zijn. Of dat in uw geval ook is kunt u navragen bij het stadsdeel waarin uw horecazaak gevestigd is.
- In de maatwerkvoorschriften staan gedragsregels opgenomen waaraan u zich moet houden. Veel voorkomende gedragsregels zijn het verplichte gebruik van een afgeregelde en verzegelde limiter (geluidsbegrenzer) voor het afspelen van muziek en de verplichting om ramen en deuren dicht te houden als u muziek draait.
- Gevelreclame: u mag niet zomaar reclame aan uw gevel ophangen. U heeft hier doorgaans een omgevingsvergunning voor nodig. Ga dit na voor uw stadsdeel. Voorwaarden voor gevelreclame staan in de welstandsnota.
- Schoon: Uw horecabedrijf en de directe omgeving van uw horecabedrijf (tot 25 meter afstand) moet schoon gehouden worden (artikel 2.13 Activiteitenbesluit milieubeheer).
- Bedrijfsafval: u moet een contract afsluiten voor het ophalen van bedrijfsafval. In de gemeente Amsterdam betalen alle bedrijven Reinigingsrecht bedrijven. Dit is een heffing voor het inzamelen en verwerken van bedrijfsafval. Als u een contract afsluit voor het ophalen van bedrijfsafval hoeft u geen Reinigingsrecht meer te betalen. U kunt dan een ontheffing aanvragen. Meer informatie over bedrijfsafval en reinigingsrecht vindt u op www.amsterdam.nl/veelgevraagd. Vul als zoekterm 'bedrijfsafval' in.
- Gebruiksmelding: Wanneer in uw horecabedrijf meer dan 50 personen aanwezig kunnen zijn, moet u 8 weken voor ingebruikname een gebruiksmelding doen. Dit kunt u doen via www.omgevingsloket.nl. Kijk op www.bouwbesluitonline.nl voor meer informatie.