Overzicht stakeholders Wind / RES 2.0

Geel is voorstel voor partijen die vanuit strategisch oogpunt dinsdag 9/3 gebeld moeten worden door Wethouder

Groen is verwerkt in de excel sheet

Versie 2.0, ~~8~~15 april ~~maart~~

Beïnvloeders negatief (tevreden houden)	Sleutelfiguren positief (samenwerken)
Kritisch geluid	Bestuur Amsterdam
Windalarm Amsterdam	Gemeenteraad
Windalarm IJburg	College B&W
Stop windturbines in Geingebied	Stadsdelen (portefeuillehouders)
Vereniging Amsteloever	Stadsdelen (commissies)
Spaar het Gein	
	Partners RES-proces
Kritische bewoners	Gemeente Diemen
Bewoners ruim zestig woonarken in Zijkanaal H	Gemeente Gooise Meren
	Gemeente Haarlemmermeer
Kritische buurgemeenten	Gemeente Ouder-Amstel
Gemeente Zaanstad	Provincie Noord-Holland (gedeputeerde)
Gemeente Waterland	Gemeente Weesp
Gemeente Landsmeer	
Gemeente Oostzaan	Waterschap Amstel Gooi en Vecht
Gemeente Ronde Venen	Waternet
Gemeente Amstelveen	Hoogheemraadschap Hollands Noorderkwartier
	RES- NZH organisatie
Kritische natuur- en milieuorganisaties	
Wetlandwacht IJmeer	Duurzame energie
Vogelbescherming Nederland	NVDE Nederlandse Vereniging Duurzame Energie
Coalitie Blauwe Hart	NWEA Nederlandse WindEnergie Associatie
Stichting Natuurbescherming ZO	
Stichting Beschermers Amstelland	Woningcorporaties
	AFWC Amsterdamse Federatie Woningcorporaties
	Energie
	Liander/Alliander
	Vattenfall
	Omgeving
	Port of Amsterdam
	Koplopers
	o2025
	Natuur en milieuorganisaties
	Natuur- en milieufederaties [redacted])
	Natuurmonumenten
	Natuur en Milieufederatie Noord-Holland MNH
	Greenpeace
	Milieudefensie
	Landschap Noord-Holland
	Energie en windcorporaties
	NDSM Wind ([redacted] 06[redacted])
	De Windvogel ([redacted])
	~~Onze Energie~~ bestuurslid Amsterdam-Wind [redacted])
	Amsterdam Wind [redacted] 06[redacted] of [redacted] 06[redacted])
	Energiesamen
	Duurzaamheidsraad
	[redacted] (NVDE) (voorzitter)
	Leden
	Jong RES

Met opmaak: Markeren

Met opmaak: Markeren

Met opmaak: Markeren

Met opmaak: Markeren

Met opmaak: Markeren

Met opmaak: Markeren

Met opmaak: Markeren

Met opmaak: Markeren

Met opmaak: Markeren

Met opmaak: Markeren

Met opmaak: Markeren

Met opmaak: Markeren

Met opmaak: Markeren

Met opmaak: Markeren

Met opmaak: Markeren

Met opmaak: Niet Markeren

Met opmaak: Markeren

Met opmaak: Doorhalen

Met opmaak: Markeren

Met opmaak: Markeren

Met opmaak: Markeren

Met opmaak: Markeren

Toeschouwers (weinig aandacht)	Betrokken neutraal (informeren))
	Provincie Utrecht (via Edward Stichter?) ~~Gemeente Weesp~~ MRA Veiligheidsregio Amsterdam-Amstelland Technische Adviescommissie Hoofdgroenstructuur Amsterdam (TAC) Bewonersgroepen Deelnemers aan het proces Gemeente Amsterdam, Ruimtelijke directies G&O, Gebiedsontwikkeling Omgevingsvisie Gebiedsmakelaars Omgevingsmanagers

Met opmaak: Markeren

Met opmaak: Markeren

Referentienummer	Naam	Postcode	E-mail	Als u een organisatie/onderneming vertegenwoordigd	categorie	overige info	Heeft u al vragen? Stuur ı	Mogen wij u later nog een keer benaderen voor het thema duurzame energie?
internet	[redacted]	Coöperatief directeur	[redacted]@energiesamen.nu	Bedrijfsbureau Energie Samen				
RES inbox	[redacted]		@windalarm.amsterdam	namens Windalarm IJburg				
	[redacted]		@wooninfo.nl	!WOON	Woningcorporaties			
	[redacted]		@wooninfo.nl	!WOON	Woningcorporaties			
	[redacted]		[redacted]@uva.n[redacted]	(UVA)Omgevingsmanager	Omgevingsmanager			
6609-7090	[redacted]	[redacted]	[redacted]@gmail.com	(werkt bij T[redacted]) - neemt deel op persoonlijke titel	Energie	Ik meld mij aan voor c	Op welke manier wordt qu	ja
	[redacted]		@02025.nl	02025	koplopers			
RES inbox	[redacted]		@turel.nl	02025 energiecommisaris	koplopers			
[redacted]	[redacted]		[redacted]@ziggo.nl	1098HW Amsterdam	Natuur en milieuorganisaties	via inbox RES op verzc	bioloog vogeltrekteller en oud-journalist	
	[redacted]		@gmail.com	Adviseur, Liander	Energie			
	[redacted]		[redacted]@aebamsterdam.nl	AEB Amsterdam	Energie			
	[redacted]		@aebamsterdam.nl	Afval Energie Bedrijf (AEB)	Energie			
1155-9052	[redacted]	[redacted]	[redacted]@gmail.com	AHC Noorderlicht	betrokkene/sportverening	Ik meld mij aan voor de	algemene informatiebije	ja
0420-5295	[redacted]	[redacted]	@hotmail.com	AHC Noorderlicht	betrokkene/sportverening	Ik meld mij aan voor de	algemene informatiebije	ja
1319-3289	[redacted]	[redacted]	@paulkoppen.com	AHC Noorderlicht, bestuurder hockeyzaken	betrokkene/sportverening		Hoeveel geluid maken win	ja
4148-5310	[redacted]	[redacted]	@agv.nl	Algemeen Bestuurslid Waterschap Amstel Gooi en Vecht	Waterschap Amstel Gooi en Vecht	Ik meld mij aan voor de	algemene informatiebije	ja
	[redacted]		[redacted]@alliander.com	Alliander, Relatiemanager Strategie en Omgeving	Energie			
	[redacted]		@amsterdamsmartcity.com	Amsterdam Economic Board				
	[redacted]		@amecboard.com	Amsterdam Economic Board				
4049-8334	[redacted]	[redacted]	@amsterdamenergie.eu	Amsterdam Energie, campaigner	Energie en windcorporaties	Ik meld mij aan voor c	Ik heb geen vraag wel een	ja
	[redacted]		@planet.nl	AMSTERDAM NOORD TOEGANKELIJK	actiegroep - kritisch			
2086-9228	[redacted]	[redacted]	[redacted]@gmail.com	Amsterdam Wind	[redacted]@zuiderlicht.nu	Ik meld mij aan voor de	algemene informatiebije	ja
0634-8152	[redacted]	[redacted]	[redacted]@hotmail.com	Amsterdam Wind - bestuurslid	Energie en windcorporaties	Ik meld mij aan voor de	algemene informatiebije	ja
8031-8938	[redacted]	[redacted]	@amsterdam-wind.nl	Amsterdam Wind - Projectleider	Energie en windcorporaties	Ik meld mij aan voor de	algemene informatiebije	ja
3949-7671	[redacted]	[redacted]	[redacted]@outlook.com	Amsterdamse lotgenotengroep Laagfrequent geluid	actiegroep - kritsch	Ik meld mij aan voor de	algemene informatiebije	ja
	[redacted]		@anmec.nl	anmec/ groen platform amsterdam	Natuur en milieuorganisaties			
8879-3100	[redacted]	[redacted]	[redacted]@upcmail.nl	Belangenvereniging Nieuw Kempering	Woningcorporaties			ja
	[redacted]		[redacted]@diemen.nl	Beleidsadviseur energietransitie Gemeente Diemen	buurgemeenten (ambt.)			
	[redacted]		@noord-holland.nl	Beleidsadviseur VVD provincie NH	politiek			
	[redacted]			beleidsmedewerker duurzaamheid ben ik betrokken bij de RES				
	[redacted]		[redacted]@waterland.nl	Zaanstreek-Waterland.	buurgemeenten (ambt.)			
	[redacted]		@tuinparkbuikslotermeer.nl	Bestuur Tuinpark Buikslotermeer	betokkene - omgeving			
7789-5611	[redacted]	[redacted]	[redacted]@hotmail.com	Bestuur VVE blok 1 venserpolder	betrokkene- bewonersgroep		80% van de amsterdamse	ja
	[redacted]		@xs4all.nl	Bestuurder VvE	betrokkene- bewonersgroep			
0030-2934	[redacted]	[redacted]	[redacted]@hotmail.com	Bestuurscommissie gebied Bijlmercentrum/Bijlmerwest	politiek			ja
3835-2723	[redacted]	[redacted]	[redacted]@kpnmail.nl	bestuurslid tuinpark Buikslotermeer	betokkene - omgeving	Ik meld mij aan voor de	algemene informatiebije	ja
	[redacted]		@amorion.nl	Bewoner / initiatiefnemer IN De Pijp	betrokkene- bewonersgroep			
1263-1393	[redacted]	[redacted]	[redacted]@hotmail.com	Bewonerscommissie BC Potamos (de Alliantie)	betrokkene- bewonersgroep	Ik meld mij aan voor de	algemene informatiebije	ja
6746-5427	Bewonerscommissie Eigen	[redacted]	[redacted]@gmail.com	Bewonerscommissie Eigen Haard, 'HoefijzerPlus'	betrokkene- bewonersgroep	Ik meld mij aan voor c	De gebiedsaanduiding 'Am	ja
				Bewonerscommissie Tussen de Dijken, Hunzestraat 10hs 1079WC				
	[redacted]		[redacted]@knoware.nl	Amsterdam	betrokkene- bewonersgroep			
	[redacted]		[redacted]@upcmail.nl	bewonersgroep grachten 9	betrokkene- bewonersgroep			
9823-8935	[redacted]	[redacted]	@pinch.nl	Bewonersvereniging Create IJburg	betrokkene- bewonersgroep	Ik meld mij aan voor de	algemene informatiebije	ja
8590-6251	[redacted]	[redacted]	@timkleinhaneveld.com	Bewonersvereniging Create, IJburg	betrokkene- bewonersgroep	Ik meld mij aan voor de	algemene informatiebije	ja
	[redacted]		@yahoo.com	Binnenkrant /Wijkcentrum				
	[redacted]		[redacted]@knowledgemile.biz	BIZ Knowledge Mile	betokkene - omgeving			
	[redacted]		@hisa.nl	BIZ Oosterpark	betokkene - omgeving			
	[redacted]	[redacted]	@brandweeraa.nl	Brandweer Amsterdam-Amstelland				
1521-6794	[redacted]	[redacted]	[redacted]@gmail.com	Buren Amerbos	betrokkene- bewonersgroep	Ik meld mij aan voor de	algemene informatiebije	ja
	[redacted]		@kpnmail.nl	Buurtcoöperatie OHG	betrokkene- bewonersgroep			
3184-2046	[redacted]	[redacted]	@buurtcooperatieohg.nl	Buurtcoöperatie Oostelijk Havengebied	betrokkene- bewonersgroep			ja
	[redacted]		@bvnellestein.nl	BV Nellestein.nl	betrokkene- bewonersgroep			
	[redacted]		@ce.nl	CE Delft				
5194-0160	[redacted]	[redacted]8BK	@centraledorpenraad.nl	Centrale Dorpenraad		Ik meld mij aan voor de	algemene informatiebije	ja
	[redacted]		[redacted]@vattenfall.com	City Deal A'dam AGV / (oud wn Vattenfall)				
internet	[redacted]		@hetblauwehart.org	Coalitie Blauwe Hart		088[redacted]		
	[redacted]		[redacted]@[redacted].nl[redacted]@djmc.nl	Commissarissen 02025 Samen Duurzaam WGM	koplopers			
1287-7564	[redacted]	[redacted]	@groenehub.org	Coöperatie de Groene Hub		Ik meld mij aan voor de	algemene informatiebije	ja
	[redacted]		@degezondestad.org	De Gezonde Stad,				
	[redacted]		@hermitage.nl	De Nieuwe Kerk & Hermitage Amsterdam	Natuur en milieuorganisaties			
	[redacted]		@gmail.com	De Windvogel				
	[redacted]		@degezondestad.org; info@degezondestad.org	Degezondestad				
	[redacted]		@degezondestad.org	degezondestad.org				
	[redacted]		@dds.nl	deruigehof@dds.nl				
	[redacted]		@ndsmenergie.nl	Dir. NDSM Energie , Opgewekt aan het IJ				
6914-3189	[redacted]	[redacted]	@gaaspercamping.nl	dir/eig.				ja
	[redacted]		@dutchdatacenters.nl	Dutch Datacenters				
	[redacted]		[redacted]@gmail.com	Duurzaamheidsambassadeur Nieuw Sloten. Werkgroep energie WENS				
	[redacted]		[redacted]@waternet.nl	Energie adviseur Waternet				
	[redacted]		[redacted]@upcmail.nl	Energie commissaris Amsterdam Zuidoost				
8226-4284	[redacted]	[redacted]	@veenwind.nl	Energie Coöperatie Veenwind			Op welke wijze zullen de ir	ja
	[redacted]		@sayers.nl	Energiecommisaris amsterdam 02025				
	[redacted]		@lauramonathen.nl	Energiecommissaris				
	[redacted]		@hotmail.com	Energiecommissaris 1104				
	[redacted]		[redacted]@[redacted].amsterdam	energiecommissaris 2025				
	[redacted]		[redacted]@gmail.com	Energiecommissaris van 02025 postcode[redacted]				
	[redacted]		@xs4all.nl	Energiecommissaris/Koploper en VVE werkgroep duurzaamheid				
	[redacted]			Energiecoöperatie Wester icht, mede-oprichter en trekker Werkgroep				
	[redacted]		[redacted]@gmail.com	Warmte uit Sloterplas				
3250-1419	[redacted]	[redacted]	@zuiderlicht.nu	Energiecoöperatie Zuiderlicht		Ik meld mij aan voor de	algemene informatiebije	ja
	[redacted]		@afwc.nl	Federatie Amsterdamse Woningbouwcooperaties				
	[redacted]		[redacted]@upcma l.nl	Fractie ondersteuner 50plus/partij van de ouderen Provinciale Staten				

	[redacted]		[redacted]@amsterdam.nl	Gebiedscoördinator IJburg Zeeburgereiland Gemeente Amsterdam			
			[redacted]@gmail.com	Geen Mega Windmolen (Gaasperdam)			
			@gein3dorp.nl	Gein3dorp.nl			
			[redacted]@gmail.com	geinobouw@gmail.com			
	[redacted]		@weespersluis.nl	GEM Bloemendalerpolder Beheer BV		via inbox RES op verzoek van [redacted]	
	Mauer		@amsterdam.nl	Gem. A'dam bestuurder SD West			
	[redacted]		@amsterdam.nl	gem. A'dam SD Zuid			
	Groen Jasper		[redacted]@taqt.nl	gem. raad Fractie GroenLinks			
	[redacted]		@amsterdam.nl	Gemeente Amsterdam			
	Mos		@amsterdam.nl	Gemeente Amsterdam / Dagelijks bestuur			
	[redacted]		@derondevenen.nl	gemeente De Ronde Venen. Coordinator zon en wind.			
			[redacted]@hotmail.com	Gemeente Haarlem			
			@derondevenen.nl	gemeente Ronde Venen			
			@derondevenen.nl	gemeente Ronde Venen			
	[redacted]		@zaanstad.nl	Gemeente Zaanstad			
			[redacted]@zaanstad.nl	gemeente zaanstad Stedelijke Ontwikkeling			
			[redacted]@hotmail.com	GeWoonboot			
			@greenpeace.org	Greenpeace	Natuur en milieuorganisaties		
			@hetnet.nl	groen/gras			
2180-4585	[redacted]	[redacted]	[redacted]@gmail.com	GroenLinks Amsterdam Oost - Fractieondersteuner			ja
5594-3711	Mathijs	[redacted]	[redacted]@hotmail.com	GroenLinks Landsmeer			ja
0492-5049	[redacted]		[redacted] nl	Hallo Watergraafsmeer / Watergraafsmeer Samen Duurzaam		Ik meld mij aan voor c Komt de opbrengst van de	ja
			@portofamsterdam.nl	Haven Amsterdam			
			[redacted]@gmail.com	havengoed bv			
	Secretaris Heemschut		[redacted]@gmail.com	Heemschut Utrecht			
	[redacted]		[redacted]@icloud.com	Het Gastenhuis BV			
			[redacted]@gmail.com	https://buurtgroen020.nl/			
			@NMTzuid.nl [redacted] @NMTzuid.nl	https://nmtzuid.nl/			
			[redacted]@waterlandendijken.nl	https://www.boerderijeducatie-amsterdam.nl			
			@rainproof.nl	https://www.rainproof.nl			
2087-3498	[redacted]	[redacted]	[redacted]@smallbite.nl	Hub Beheer B.V. Directeur		Ik meld mij aan voor de algemene informatiebije	ja
			[redacted]@id-t.com	ID&T Events (Projectmanager)			
	[redacted]			Ik kom in functie en persoonlijk, Werk: Eigenaar geWoonboot, Wonen : bewoner schoonschip			
			@gewoonboot.nl	Wonen : bewoner schoonschip			
			@inclusivescience.org	Inf. Institute for Inclusive Science (dir.)			
internet	Gewest M.dden [redacted] – Provincie Noord-Holland, Utrecht &		@jongresnederland.nl	Jong RES		https:/[redacted] nl/onze-coordinatoren/ 31 6 [redacted]	
intern	Adviseur Energie & Klimaat		@arcadis.com	Jong RES/via Arcadis Nederland			
	[redacted]		[redacted]@gmail.com	Jungle			
			@khn.nl	KHN			
6159-1901	[redacted]	[redacted]	[redacted]@hotmail.com	koeienboer/ landgebruiker nieuwe gouw/zwarte gouw		Ik meld mij aan voor c goedendag wij zouden gr	ja
			@landschapnoordholland.nl	Landschap Noordholland		088[redacted] (via verzoek [redacted] op de ijst)	ja
			@bvwely.nl	Lid Energiecommissie 1013 (via 02025)			
			[redacted]@amsterdam.nl	Manager camping Vliegenbos			
			@wooninfo.nl	medewerker ontwikkelbuurten, aardgasvrij en energiecoach			
			@meerenergie.amsterdam	Meer Energie			
4244-4752	[redacted]	[redacted]	@owl.nl	Méérbelangen, Stadsdeelcommissie Oost		Waarom wordt er in een c	ja
4926-6931			[redacted]@outlook.com	MELKVEEHOUDERIJ		Ik meld mij aan voor de algemene informatiebije	ja
intern internet		directeur	[redacted]@mi ieudefensie.nl	Milieudefensie		020[redacted]	
	[redacted]		@minezk.nl	Min EZK			
			@minbzk.nl	Ministerie BZK			
			[redacted]@mnh.nl	MNH milieu federatie NH			
9121-7388	[redacted]	[redacted]	[redacted]@upcmail.nl	Naatuurvereniging de Ruige Hof			ja
			@natuurenmilieu.nl	Natuur & Milieu,			
			@hotmail.com [redacted] [redacted] .nl [redacted]	Natuurlijk Uburg			
9337-0966			@mac.com	Natuurlijk Uburg		De mogelijkheden voor lol	ja
9286-6457	[redacted]	[redacted]	@natuurmonumenten.nl	Natuurmonumenten, medewerker public affairs		Ik meld mij aan voor c 06[redacted] (via verzoel	ja
			@natuurmonumenten.nl	Natuurmonumenten.nl			
	[redacted]		[redacted]@gmail.com	NDSM Energie (bestuur)			
			@ndsmenergie.nl	NDSM Energie (voorzitter)			
			@ndsmenergie.nl	NDSM Energie, Manager projectbureau			
internet	[redacted]	Bestuur en Bureau	@nwea.n [redacted] @nwea.nl	Nederlandse WindEnergie Associatie (NWEA)		+31[redacted]	
	[redacted]		@nortonrosefulbright.com	Norton Rose Fulbright LLP			
		Directeur NVDE &					
intranet internet	[redacted]	Oa Duurzaamheidsraad	@amsterdam.nl;kantoor@nvde.nl	NVDE		Beleidsadviseur Team Duurzaamheid Programma Luchtkwaliteit	
			@odnzkg.nl	OD NZKG			
			@odnzkg.nl	OD NZKG, Team Expertise Milieu & Duurzaamheid			
			@odnzkg.nl	ODNZKG omgevingsmanager			
			@annemax.nl	Ondernemersvereniging Brazilië (Oostelijk Havengebied)			
1022-6872	[redacted]	[redacted]	@planet.nl	onderneming			ja
	Amsterdam		@zonnet.nl	Onderneming de Meermin			
			@xs4all.nl	Onze Energie			
4290-2424	[redacted]	[redacted]	[redacted]@gmail.com	Onze energie			ja
			@ydretail.com	onze energie			
0373-7819	[redacted]		@oram.nl	ORAM		Ik meld mij aan voor de algemene informatiebije	ja
			@oram.nl	ORAM			
9845-8019	[redacted]	[redacted]	[redacted]@msn.com	Ouderen adviesraad Amsterdam-Zuidoost		Ik meld mij aan voor c Gaan deze geplande 17 wi	ja
			@yahoo.com	Park de Meer			
			[redacted]@gmail.com	Particulier / Vereniging van Nederlandse Gemeenten			
	[redacted]		[redacted]@amsterdam.nl	Pianoloog van de Gemeente Amsterdam, Ruimte & Duurzaamheid, Team West			
3928-9921	[redacted]	[redacted]	[redacted]@gmail.com	Platform Duurzaam Landsmeer			ja
			[redacted]@portofamsterdam.com	Por of Amsterdam			
			@portofamsterdam.nl	Port of Amsterdam - Havenbedrijf			
			@portofamsterdam.com	Port of Amsterdam - Havenbedrijf			

				Portefeuille openbare ruimte van de buurtvereniging Wetering		
			@gmail.com	Verbetering		
			@beterweten.eu	Proeftuin vd Pekbuurt en Huurdersvereniging		
			@amsterdam.nl	Programmamanager stadsdeel Oost		
			@noord-holland.nl	provincie Noord-Holland		
3765-2675	Paul Paulusma		@solcon.nl	PvdA commissielid SD Oost/Ijburg-ZBE	Ik meld mij aan voor c	Aanmelding voor 7 decem ja
4152-9167	Cheimaa Aouni		@amstelveen.nl	Raadslid GroenLinks Amstelveen	Ik meld mij aan voor de	algemene informatiebije ja
1599-4298	Annemarie van Du jnhoven		@hotmail.com	Raadslid Oostzaan	Ik meld mij aan voor c	ik heb bevestigingsmail al ja
6718-0565	Brouwer		@compaqnet.nl	Raadslid voor CDA De Ronde Venen	Ik meld mij aan voor de	algemene informatiebije ja
1307-5113			@rederijkooij.nl	Rederij P. Kooij	Ik meld mij aan voor de	algemene informatiebije ja
7977-1303			@noord-holland.nl	Regionale Energiestrategie Noord-Holland Zuid	Ik meld mij aan voor de	algemene informatiebije ja
3007-5544			@noord-holland.nl	Regionale Energiestrategie Noord-Holland Zuid	Ik meld mij aan voor de	algemene informatiebije ja
			@rws.nl	Rijkswaterstaat		
			@rws.nl	Rijkswaterstaat		
			geel= losse toevoegingen nav mail	Roze - vanuit RES stappen 1,2 en 3		
			@xs4all.nl @gmail.com	Samen Vooruit		
			@sarfatyadvocaten.nl	Sarfaty Advocaten B.V.		
3267-7173			@gmail.com	SDC Nieuw-West	Ik meld mij aan voor c	ik wil graag naar de aanko ja
2278-1358			@amsterdam.nl	SDC Zuidoost	Ik meld mij aan voor de	algemene informatiebije ja
4548-8898			@gmail.com	secretaris De Zeeburgertuin	Ik meld mij aan voor de	algemene informatiebije ja
			@bewonersacademie.nl	Secretaris Werkgroep Energietransitie, Huurdersvereniging Arcade		
			@hotmail.com	SEP		
8692-7035	Frans Rein Jurema		@gmail.com	SP lid stadsdeelcommissie Amsterdam Noord	Ik meld mij aan voor de	algemene informatiebije ja
			@amsterdam.nl	sr. openbare ruimte ontwerper, R&D		
			@staatsbosbeheer.nl	Staatsbosbeheer	((via verzoek Juliane op de lijst)	ja
			@amsterdam.nl	stadsdeel Centrum		
9041-2460			@amsterdam.nl	Stadsdeel Nieuw-West	Ik meld mij aan voor de	algemene informatiebije ja
			@amsterdam.nl	Stadsdeel Zuid, gebiedsmakelaar Museumkwartier		
			@amsterdam.nl	Stadsdeel Zuidoost Programma manager Realisatie Fysiek		
7616-9590	Wijbe Langeveld		@gmail.com	Stadsdeelcommissie amsterdam noord		ja
	Jansen		@elmarjansen.nl	Stadsdeelcommissie Centrum (GroenLinks)		
0283-8594	Philip Monas		@amsterdam.nl	Stadsdeelcommissie Oost	Ik meld mij aan voor c	Is de wethouder op de hoc ja
	Spruitenburg		@amsterdam.nl	Stadsdeelcommissielid Nieuw-West		
6383-2200			@statkraft.com	Statkraft / wind ontwikkelaar	Ik meld mij aan voor de	algemene informatiebije ja
			@wooninfo.nl	Stichting !WOON		
6182-1123			@xs4all.nl	Stichting Behoud Waterland		ja
		Ouderkerk aan de Amstel	@beschermersamstelland.nl	Stichting Beschermers Amstelland		
2914-9924			@gmail.com	Stichting Beschermers Amstelland/ voorzitter	Ik meld mij aan voor de	algemene informatiebije ja
			@knowledgemile.biz	Stichting BIZ Knowledge Mile		
			@cocreatie.nl	Stichting Cocratos en Stichting CoForce		
			@icasus.nl	Stichting Coforce		
2339-4863			@me.com	Stichting geen windturbines in t Gein		ja
0763-8240			@landschapnoordholland.nl	Stichting Landschap Noord-Holland/Gebiedsmanager	Ik meld mij aan voor de	algemene informatiebije ja
2555-7586			@xs4all.nl	Stichting Natuurbescherming ZO		ja
3043-8182			@online.nl	Stichting Stop Windturbines Gein		ja
RES inbox			@spaarhetgein.nl	Stichting Stop Windturbines Geingebied (gebied Gein)		[redacted]
internet			@stopwindturbinesgeingebied.nl	Stichting Stop Windturbines Geingebied (Ondernemers Abcoude/Baambrugge)		
RES inbox			@stopwindturbinesgeingebied.nl	Stichting Stop Windturbines Geingebied (secretaris)		
0423-9049			@gmail.com	Stichting Stop Windturbines Geingebied regiocoordnator		ja
3117-2609			@gmail.com	Stichting stop windturbines Geingebied, voorzitter	Ik meld mij aan voor de	algemene informatiebije ja
3835-8934			@vroegtech.nl	Stichting Stop Windturbines Geingebied.	Ik meld mij aan voor de	algemene informatiebije ja
			@upc.nl	stichting Watergraafsmeer en vandaar uit betrokken bij verschillende sportparken		
			@wooninfo.nl	Stichting Woon! (?)		
3075-4394			@gmail.com	Stichting Zuidoost Groenbewust (ZOGroen)	Ik meld mij aan voor de	algemene informatiebije ja
4169-8535			@hadimassa.com	Stop Windturbines in het Gein	Ik meld mij aan voor de	algemene informatiebije ja
7756-0652			@nrvrt.nl	StopWindturbinesAetsveld	Ik meld mij aan voor de	algemene informatiebije ja
2056-0091			@odysea.nl	Surfcenter IJburg	Ik meld mij aan voor de	algemene informatiebije ja
0720-1629			@xs4all.nl	tuinder Volkstuinpark de Bretten	Ik meld mij aan voor de	algemene informatiebije ja
			@tweedestem.nl	Tweede Stem, ik schrijf over de energietransitie, maar ik ben vooral		
			@uva.nl	UVA, diensthuisvestingOntwikkeling		
			@amsterdam.nl	V&OR		
8282-5846			@gmail.com	van winden energie B.V.	Ik meld mij aan voor de	algemene informatiebije ja
			@veban.nl	VEBAN		
		(secretaris)	@gmail.com	Vereniging Amsteloever		
1565-5602			@gmail.com	Vereniging Amsteloever	Ik meld mij aan voor de	algemene informatiebije ja
			@windvogel.nl	vereniging collectief bezit van windmolens De Windvogel		
internet				vereniging collectief bezit van windmolens De Windvogel		voorzitter
			@mnh.nl	Vereniging Natuur en Milieufederatie Noord-Holland	06[redacted]	(via verzoek[redacted] op de lijst) ja
		(MNH, heel NH)	@mnh.nl	Vereniging Natuur en Milieufederatie Noord-Holland		
			@mnh.nl	Vereniging Natuur en Milieufederatie Noord-Holland	06-[redacted]	ja
7443-2978			@hetnet.nl	Vereniging Spaar het Gein		Wordt de mogelijkheid gel ja
7294-7153			@gmail.com	Vereniging van Eigenaren WOON& Gebouw 1 - voorzitter	Ik meld mij aan voor c	Waar exact zouden de win ja
3027-3225			@hotmail.com	vertegenwoordigt = met een t		ja
1664-1138			@gmail.com	Vogelbescherm in Nederlan	Ik meld mij aan voor de	algemene informatiebije ja
			@vogelbescherming.nl	Vogelsbescherming.nl		
9935-2890			@hotmail.com	Vogelwerkgroep Amsterdam	Ik meld mij aan voor de	algemene informatiebije ja
4281-3391			@planet.nl	Vogelwerkgroep Amsterdam; bestuurslid	Ik meld mij aan voor de	algemene informatiebije ja
6521-9028			@gmail.com	Volkstuinpark De Bongerd	Ik meld mij aan voor de	algemene informatiebije ja
9633-6621			@chello.nl	Voorheen RELX/Elsevier (Radarweg bij Havengebied); boventallig	Ik meld mij aan voor c	Wat wordt er met de elek ja
			@hotmail.com	Voorzitter Centrale Dorpenraad		
8994-2674			@gmail.com	Voorzitter CPO wij_land Centrumeiland	Ik meld mij aan voor c	1. Zelf ervaar ik dat het we ja
6921-5894			@gmail.com	Voorzitter dorpsraad durgerdam		ja
9302-0084			@appelbaum.nl	voorzitter groencommissie Tamariskhof	Ik meld mij aan voor de	algemene informatiebije ja
			@gmail.com	voorzitter schoonschip		

6279-5956	[redacted]	[redacted]	[redacted]@chello.nl	voorzitter vereniging Spaar het Gein (Abcoude)	Ik meld mij aan voor c	Bent u bereid rekening te l ja
4701-0609	[redacted]	[redacted]	[redacted]@spaarhetgein.nl	voorzitter vereniging Spaar het Gein, Abcoude (bijna 500 leden)	Ik meld mij aan voor c	Voor mijn vraag verwijs ik ja
	[redacted]	[redacted]	[redacted]@kpnmail.nl	voorzitter VvE		
9902-2585	[redacted]	[redacted]	[redacted]@gmail.com	Vrienden van het Diemerpark	Ik meld mij aan voor de	algemene informatiebije ja
9865-4540	[redacted]	[redacted]	[redacted]@gmail.com	Vrienden van het Diemerpark	Ik meld mij aan voor de	algemene informatiebije ja
9801-6359	[redacted]	[redacted]	[redacted]@vuurtoreneiland.nl	Vuurtoreneiland		ja
5340-1028	Lex Raymakers	[redacted]	[redacted]@vvd-landsmeer.nl	Vvd landsmeer, raadslid gemeente landsmeer		ja
6624-2958	Frans van Vliet	[redacted]	[redacted]@ifrfinance.nl	VVD oost	Ik meld mij aan voor de	algemene informatiebije ja
8530-6123	[redacted]	[redacted]	[redacted]@gmail.com	Vve bestuur Ugenwijs	Ik meld mij aan voor de	algemene informatiebije ja
			[redacted]@hotmail.com	VvE Blauwvoetstraat, Bestuur van de VvE		
				VVE Lindengracht, verduurzaamd in 2017 met wartmtepompen zonnecollectoren, etc. Dus kom wel op persoonlijke titel maar als zgn		
	[redacted]	[redacted]	[redacted]@ziggo.nl	Koploper in de Energietransitie. ;-)		
7758-9538	[redacted]	[redacted]	[redacted]@xs4all.nl	VvE Paviljoen Nevel; voorzitter	Ik meld mij aan voor de	algemene informatiebije ja
	[redacted]	[redacted]	[redacted]@waternet.nl	Waternet		
6668-1039	[redacted]	[redacted]	[redacted]@gmail.com	Watersport vereniging ijburg	Ik meld mij aan voor de	algemene informatiebije ja
4288-3248	[redacted]	[redacted]	[redacted]@wvijburg.com	Watersport Vereniging Ijburg	Ik meld mij aan voor de	algemene informatiebije ja
0177-2303	[redacted]	[redacted]	[redacted]@amsterdam.nl	Werkzaam bij de gemeente (klimaatneutraal)	Ik meld mij aan voor de	algemene informatiebije ja
9739-6000	Rosemarijn Dral	[redacted]	[redacted]@oostzaan.nl	Wethouder Oostzaan		ja
RES inbox	[redacted]		[redacted]@gmail.com	Wetlandwacht LJmeer, Vogelbescherming Nederland	tel 06[redacted]	https://www.vogelbescherming.nl/
RES inbox	[redacted]		[redacted]@governanceinbalans.nl	Wetlandwacht Naardermeer (Governance in Balans)	06[redacted]	Namens de Vogelbescherming ben ik actief als Wetlandwacht voor het Natuurgebied Naardermeer.
	[redacted]		[redacted]@wxs.nl	Wijkcentrum Jordaan & Gouden Reael		
1678-1057	[redacted]	[redacted]	[redacted]@gmail.com	Wijkkrant Buitenveldert / Zuidas - Redacteur	Ik meld mij aan voor c	Hoe groot is de kans dat d ja
RES inbox	[redacted]		[redacted]@windalarm.amsterdam;relaties@windalarm.or	Windalarm - https://windalarm.amsterdam/ijburg	team RES toegevoegd	
RES inbox	[redacted]		[redacted]@eceat.nl	Windalarm Amsterdam	[redacted]	
7795-3918	[redacted]	[redacted]	[redacted]@janinebakker.nl	www.janinebakker.nl	Ik meld mij aan voor c	Ik begrijp dat het draagvla ja
	[redacted]	[redacted]	[redacted]@pmprojecten.nl	www.pmprojecten.nl		
	[redacted]		[redacted]@ymere.nl	Ymere (Duurzaamheidsadviseur)		
2861-5273	[redacted]	[redacted]	ma [redacted] nl	Zelfstandige	Ik meld mij aan voor de	algemene informatiebije ja
2292-5662	[redacted]	[redacted]	[redacted]@outlook.com	ZOgroen, voorzitter	Ik meld mij aan voor c	1. Welke rol speelt de onn ja
	[redacted]		[redacted]@zoncoalitie.nl	zoncoalitie		
	[redacted]		[redacted]@zoncoalitie.nl	zoncoalitie		
	[redacted]		[redacted]@zoncoalitie.nl	zoncoalitie		
	[redacted]		[redacted]@zuiderlicht.nu[redacted]@gmail.com	Amsterdam-Wind / Zuiderlicht.nu		

e-mail	geen amst	naam	interess	organisatie	uitnodig lo	geen amst	3 sept aan	aangemeld	opmerking	9 juli aanw	13 juni aan	mamalijst			tel.		opmerking / relatie
[redacted]@amsterdam.nl	GA	[redacted]	o	Programma- en projectadviseur Directie R&D		AD	x	mail komt		nee							
[redacted]@amsterdam.nl	GA	[redacted]		Economie		AD				ja	x						
[redacted]@amsterdam.nl	GA	[redacted]		AKN		AD	x	outlook acceptatie		ja	x						
[redacted]@amsterdam.nl	GA	[redacted]	ja	dienst metro en tram		AD	mail interesse			nee	13-jun	x					
[redacted]@amsterdam.nl	GA	[redacted]		AKN		GA				ja	x						
[redacted]@amsterdam.nl	GA	[redacted]				GA				ja							
[redacted]@amsterdam.nl	GA	[redacted]				GA				nee		x					
[redacted]@amsterdam.nl	GA	[redacted]		Verkeer & Openbare Ruimte Gem. A'dam		AD		mail kan r	komt volge	ja							
[redacted]@amsterdam.nl	GA	[redacted]		Beleidsadviseur Duurzaamheid		AD	x	ja		nee							
[redacted]@amsterdam.nl	GA	[redacted]		MT V&OR	x	AD	interesse +	afgemeld:	mail Hulde	nee							
[redacted]@amsterdam.nl	GA	[redacted]		AKN		AD				nee	13-jun	x					
[redacted]@amsterdam.nl	GA	[redacted]		R&D		AD				nee		x					
[redacted]@amsterdam.nl	GA	[redacted]		SD Zuidoost		AD				ja							
[redacted]@amsterdam.nl	GA	[redacted]		Programma Circulair		AD				nee		x					
[redacted]@amsterdam.nl	GA	[redacted]		R&D		AD				nee		x					
[redacted]@amsterdam.nl	GA	[redacted]		IB		AD				nee	13-jun						
[redacted]@amsterdam.nl	GA	[redacted]		R&D		AD				nee		x					
[redacted]@amsterdam.nl	GA	[redacted]		Duurzaamheid		AD				nee	13-jun	x					
[redacted]@amsterdam.nl	GA	[redacted]		coördinator duurzaamheid voor stadsdeel West		AD		Nee (kritiek 1e sessie)		ja							
[redacted]@amsterdam.nl	GA	[redacted]		V&OR		AD				nee		x					
[redacted]@amsterdam.nl	GA	[redacted]		VVD-Fractie Amsterdam		AD		nog geen aanmelding		nee							
[redacted]@amsterdam.nl	GA	[redacted]		AKN		AD	x	ja		nee							
[redacted]@amsterdam.nl	GA	[redacted]		R&D		AD	x	geaccepteerd via outlo		ja	13-jun						
[redacted]@amsterdam.nl	GA	[redacted]		gebiedsmanager Fysiek, SD Centrum		AD	x	ja		ja							
[redacted]@amsterdam.nl	GA	[redacted]				AD				nee	13-jun						
[redacted]@amsterdam.nl	GA	[redacted]				AD				ja	13-jun						
[redacted]@amsterdam.nl	GA	[redacted]				AD				ja	13-jun						
[redacted]@amsterdam.nl	GA	[redacted]	ja	strategisch adviseur Mobiliteit MRA	x	AD	x	ja	komt volge	ja							
[redacted]@amsterdam.nl	GA	[redacted]		Adviseur Duurzaamheid en beleidsontwikkeling Metro / Tam		AD	x	aangemeld door [redacted]		nee							
[redacted]@amsterdam.nl	GA	[redacted]		CTO		AD				nee		x					
[redacted]@amsterdam.nl	GA	[redacted]		Programma Luchtkwaliteit		AD				nee	13-jun						
[redacted]@amsterdam.nl	GA	[redacted]		AKN		AD	x	yes yes		ja							
[redacted]@amsterdam.nl	GA	[redacted]		gebiedsmanager zuid		AD				nee							
[redacted]@amsterdam.nl	GA	[redacted]				AD	x	komt deels deels		nee		x					
[redacted]@amsterdam.nl	GA	[redacted]		Openbare Ruimte & Duurzaamheid A'dam Nieuw-West		AD	x	mail ja komt		ja	13-jun						
[redacted]@amsterdam.nl	GA	[redacted]		IB		AD	x	mail ja tot 16: uur		ja							
[redacted]@amsterdam.nl	GA	[redacted]		Programmamanager Ruimte en Economie SD Zuid		AD	x			nee							
[redacted]@amsterdam.nl	GA	[redacted]				AD				nee		x					
[redacted]@amsterdam.nl	GA	[redacted]	interess	Team metropool		AD	x	mail 2 juli voorlopig +		nee							
[redacted]@amsterdam.nl	GA	[redacted]		R&D		AD				ja							
[redacted]@amsterdam.nl	GA	[redacted]		CTO		AD				nee		x					
[redacted]@amsterdam.nl	GA	[redacted]				AD				nee							
[redacted]@amsterdam.nl	GA	[redacted]		IB		AD				nee	13-jun						
[redacted]@amsterdam.nl	GA	[redacted]				AD				nee		x					
[redacted]@amsterdam.nl	GA	[redacted]				AD				nee							
[redacted]@amsterdam.nl	GA	[redacted]		MRA Bureau		AD	x	mail [redacted]		nee	13-jun						
[redacted]@amsterdam.nl	GA	[redacted]		Programma Luchtkwaliteit		AD	x	aangemeld door [redacted]		nee							
[redacted]@amsterdam.nl	GA	[redacted]		AKN		AD	x	geaccepteerd		ja	13-jun						
[redacted]@amsterdam.nl	GA	[redacted]		gebiedsmanager centrum		AD		mail hij kan niet [redacted]		nee		x					
[redacted]@amsterdam.nl	GA	[redacted]				AD	x	geaccepteerd		ja	13-jun						
[redacted]@amsterdam.nl	GA	[redacted]		R&D		AD	x	mail ja komt		ja	13-jun						
[redacted]@amsterdam.nl	GA	[redacted]		senior energie en circulaire ontwikkeling		AD				nee	13-jun						
[redacted]@amsterdam.nl	GA	[redacted]		VenOR		AD				ja							
[redacted]@overmorgen.nl	GA	[redacted]		AGV		AD	x	geaccepteerd via outlo		ja	13-jun						
[redacted]@amsterdam.nl	GA	[redacted]				AD				ja							
[redacted]@amsterdam.nl	GA	[redacted]		AGV		AD				nee		x					
[redacted]@amsterdam.nl	GA	[redacted]				AD				ja	13-jun						
[redacted]@amsterdam.nl	GA	[redacted]		AKN		AD				nee	13-jun						
[redacted]@amsterdam.nl	GA	[redacted]		R&D/Amstelstad		AD				nee	13-jun	x					
[redacted]@amsterdam.nl	GA	[redacted]				AD				ja							
[redacted]@amsterdam.nl	GA	[redacted]		IB Amsterdam		AD				nee	13-jun						
[redacted]@amsterdam.nl	GA	[redacted]				AD				nee							

[redacted]@amsterdam.nl	GA	[redacted]				AD				nee		
[redacted]@amsterdam.nl	GA	[redacted]		Coördinator Programma Duurzaamheid SD Zuid		AD				ja		
[redacted]@amsterdam.nl	GA	[redacted]		AKN		AD	x	geaccepteerd via outlo		ja		
[redacted]@amsterdam.nl	GA	[redacted]		R&D, team Stad / duurzaam in de omgevingsvisie		AD	x	mail 3 sept		nee		
[redacted]@amsterdam.nl	GA	O		AGV		AD	x	outlook acceptatie		nee		
[redacted]@amsterdam.nl	GA			gemeente Amsterdam via [redacted]						nee		
[redacted]@amsterdam.nl	GA	[redacted]		V&OR Beleidsadviseur Assetmanagement						nee		
[redacted]@amsterdam.nl	Gem. Raad	[redacted]	ja	R&D/ Haven stad	x	Gem. Raad	x	kan niet misschien de		nee		x

Betreft: **Achtergrondinformatie en onderwerpen interview vervolg RES**

Aan: Deelnemers interviews

Van: [redacted]

Datum: 19 april 2021

Bijlagen: Schema's hoofdlijn vervolg uit Strategisch Procesplan (2x)

Achtergrond / context

De afgelopen periode is intensief gewerkt aan de RES NHZ met buurgemeenten, waterschappen, provincie, bewoners en tal van andere organisaties om invulling te geven aan doelstellingen voor meer duurzame opwek (wind & zon) en warmte in de regio, waaronder Amsterdam.

Na besluitvorming over de RES in de Raad breken naar verwachting nieuwe fasen aan, zowel regionaal als lokaal. Allereerst in de vorm van een reflectiefase (tussenfase), die gericht is op het inventariseren van behoeften, in beeld brengen van spelers en de dialoog met bewoners en andere belanghebbenden. Daarna is de projectvoorbereidingsfase voorzien. Deze is gericht op het concreter uitwerken van voorstellen voor invulling van de ambitie zoals verwoord in de RES.

Verkenning invulling projectvoorbereidingsfase

Om als Amsterdam straks goed gesteld te staan voor de activiteiten in deze projectvoorbereidingsfase, inventariseren we op welke manieren deze invulling kan krijgen: hoe organiseren we de voorziene activiteiten? Welke activiteiten krijgen waar en hoe invulling? Het gaat dan onder meer om te beleggen taken, verantwoordelijkheden, sturing, coördinatie en bewaken van samenhang. De keuze van het passende schaalniveau (regionaal, gemeentelijk, stadsdelen, zoekgebieden) is daarin van belang. Net als een eerste inschatting van benodigde middelen (financiën, capaciteit).

Met name windenergie is een prominent maatschappelijk debat gebleken de afgelopen periode, en dat is niet voorbij na vaststelling van de RES 1.0. Naast windenergie vraagt een integrale RES ook om beschouwing en uitwerking van de onderwerpen zonne-energie en warmte. Omdat voor zon en warmte al bestaande programma's lopen in Amsterdam, ligt de focus in beginsel bij windenergie. Vanzelfsprekend wordt daarbij ook gekeken naar mogelijke raakvlakken met de andere RES-onderdelen en eventuele andere relevante opgaven. Het samenspel met de omgevingsvisie (OVA) en Klimaatneutraal Amsterdam 2050 is hierbij cruciaal.

Groen Licht is gevraagd in dit kader enkele typische en relevante mogelijkheden voor de organisatie van het vervolgproces in kaart te brengen. Dat doen we enerzijds op basis van inzichten van betrokkenen binnen Amsterdam en anderzijds op basis van onze eigen inzichten en ervaringen. De mogelijkheden (organisatiemodellen) vormen de opmaat voor keuzes en afspraken over de uiteindelijke wijze van organiseren.

Doel en gespreksonderwerpen interviews

Belangrijke fundament voor deze inventarisatie wordt gevormd door bestaande inzichten, behoeften, beelden, ervaringen en kennis van betrokkenen binnen de Amsterdamse organisatie. Die willen we graag ophalen met interviews met sleutelspelers.

In die interviews bespreken we in elk geval graag de volgende drie onderwerpen:

1) Inventariseren activiteiten: welke werkzaamheden zijn nodig om de RES 1.0 opvolging te geven?
2) Verkennen samenspel schaalniveaus: welke activiteiten kunnen (effectief, logischerwijs) waar worden belegd?
3) Verkennen benodigde middelen: welke capaciteit, financiën is naar verwachting op hoofdlijnen nodig om invulling te geven aan de opgave?

Elk van de drie onderwerpen wordt hieronder nader toegelicht.

1 Welke werkzaamheden zijn nodig om de RES 1.0 opvolging te geven?

Ontwikkeling van windturbines kent een lange doorlooptijd die voor een belangrijk deel vanuit publieke regie wordt vormgegeven. De nu voorziene activiteiten zijn in kaart gebracht in het strategisch procesplan, waarvan de samenvattende schema's als bijlage zijn opgenomen.

Op hoofdlijnen betreft het de volgende typische activiteiten:

- Inhoudelijke uitwerking en concretisering zoekgebieden: locatie, techniek, (ruimtelijke) effecten, netinfrastructuur
- Samenspel markt/initiatiefnemers
- Afstemmen en samenspel met relevante (al bestaande) gebiedsontwikkelingen en (beleids)opgaven.
- Verankering in beleid, ruimtelijke procedures en vergunningentraject
- Participatie (ook financieel) en communicatie
- Overall regie, coördinatie, monitoring op/van de uitwerking van de windenergie voor Amsterdam. Inclusief bestuurlijke interactie: ophalen richting, verantwoording.
- Afstemming en samenspel met andere duurzaamheidsopgaven (gasloos / warmtetransitie, zon, klimaatadaptatie, ...)
- Afstemming met buurgemeenten, RES-regio, landelijk, G4
- Lobby
- Politieke besluitvorming

We bespreken graag of dit herkenbaar is, en mogelijk aanvulling vraagt. Tevens verkennen we graag welke activiteiten het meest aandacht vragen, en waar de gemeente verantwoordelijkheid voor moet dragen en welke mogelijk aan een initiatiefnemer kan worden toebedeeld.

2 Het matchen van activiteiten en schaalniveau

Belangrijke keuze met het oog op de invulling van het vervolg is die van schaalniveaus waarop activiteiten invulling krijgen. We onderscheiden in elk geval de volgende schaalniveaus; (1) RES Regio/gemeente-overstijgend; (2) gemeente Amsterdam; (3) stadsdelen. Daarnaast zien wij twee

schaalniveaus gerelateerd aan opgaven, te weten zoekgebieden voor windenergie en bestaande gebiedsopgaven/ontwikkelingen in Amsterdam.

Graag verkennen we met u welke (hoofd)activiteiten het beste bij welk schaalniveau passen. Hierbij willen we vooral ook stilstaan bij:

- het samenspel tussen de centrale stad en stadsdelen voor wat betreft het uitwerken van zoekgebieden, voor zowel de invulling van de activiteiten als voor de sturing en coördinatie hierop.
- Mogelijk onderscheid in aanpak en organisatie van enerzijds zoekgebieden waar al gebiedsopgaven spelen en anderzijds zoekgebieden waar dit nog niet het geval is.
- Het samenspel tussen de het thema wind, de bredere onderdelen van de RES (zon en de warmtetransitie), én de bredere benadering van de Routekaart en omgevingsvisie.
- Afstemming met de inzet vanuit communicatie, participatie en strategisch omgevingsmanagement op windenergie

Het is belangrijk om hierbij duidelijk te krijgen in verantwoordelijkheden en primaathouders ten opzichte van windenergie, zoekgebieden en schaalniveau.

Op basis van voorgaande verkennen we graag suggesties voor de gehele organisatie van de vervolgopgave (windenergie), op basis van relevante ervaringen.

3 Doorvertaling inschatting middelen

Inschatten van de benodigde middelen voor het begeleiden van de opgave (niet de projectontwikkelingen zelf , of andere investeringen in fysieke voorzieningen). Dat betreft kwalitatieve en kwantitatieve capaciteit en benodigde middelen.

Titel: uitnodiging deelname online bespreking Plan van aanpak Reflectiefase voor bewoners, bedrijven en andere belanghebbenden (6 mei 2021)

Beste geadresseerde,

Graag nodig ik u uit om op **donderdag 6 mei 2021 van 17:00 tot 19:00 uur** te brainstormen over de aanpak van de fase die volgt na de vaststelling van de RES 1.0: de reflectiefase.

Naar verwachting stelt de gemeenteraad van Amsterdam binnenkort de Regionale Energie Strategie 1.0 vast. Daarna start een nieuwe fase in het proces: de reflectiefase. Dit is een fase die vooraf gaat aan de fase waarin een initiatiefnemer voor de realisatie van windmolens in beeld komt.

Reflectiefase
De gemeente wil na vaststelling van de RES 1.0 in een reflectiefase bepalen aan welke criteria de plannen voor de plaatsing van een windmolen in het traject daarna moeten worden getoetst. Daar willen we de perspectieven van verschillende belanghebbenden in meenemen.



De inrichting van de reflectiefase willen we bij een aantal partijen toetsen. We organiseren daarvoor de online brainstorm op donderdag 6 mei. U kunt ons dan laten weten wat vindt u dat het doel moet zijn van de reflectiefase, wat moeten er voor activiteiten worden uitgevoerd en wie moeten er worden betrokken?

Om deze brainstorm hanteerbaar te houden en tegelijkertijd de opbrengst zo rijk mogelijk, nodigen we een beperkte, maar diverse groep van bewoners, bedrijven en belangengroepen uit. In de reflectiefase (die later volgt) zal ruimte zijn om veel meer mensen en groepen te betrekken en te horen.

De bijeenkomst vindt online plaats in MS Teams. Als u zich heeft opgegeven, ontvangt u de MS Teams link op de dag van de bijeenkomst.

Aanmelden kan via: Ja, deelname aanpak reflectiefase RES 1.0. (voor belanghebbenden) op 6 mei 2021

Graag tot ziens!

Met vriendelijke groet,

[redacted]

Coördinator RES Amsterdam
Afdeling Duurzaamheid
Team Bedrijven, Energiebronnen en Infrastructuur (BEI)
Gemeente Amsterdam

Contact en vragen via [redacted]@amsterdam.nl
Wilt u op de hoogte blijven over de RES en windenergie? Meld u aan
Volg ons via:
Website Amsterdam Windenergie
Nieuwsbrief Duurzame Energie

www.facebook.com/duurzaam020
www.twitter.com/duurzaam020

Titel: uitnodiging deelname online bespreking Plan van aanpak Reflectiefase

Geachte heer/mevrouw,

Naar verwachting stelt de gemeenteraad van Amsterdam binnenkort de Regionale Energie Strategie 1.0 vast. Jij was bij de totstandkoming van die RES 1.0 betrokken.

Graag nodig ik je uit om met ons te bespreken hoe we, nadat de gemeenteraad de RES 1.0 heeft vastgesteld, de volgende fase in het proces kunnen vormgeven: de reflectiefase. Dit is een fase die vooraf gaat aan de fase waarin een initiatiefnemer voor de realisatie van windmolens in beeld komt. Om de reflectiefase goed te kunnen inrichten stellen we eerst met jouw input een plan van aanpak op. Je ideeën hierover horen we graag in een online overleg, op **woensdag 28 april 2021 tussen 17:00 tot 19:00 uur**.

Reflectiefase
De gemeente wil na vaststelling van de RES 1.0 in een reflectiefase bepalen aan welke criteria de plannen voor de plaatsing van een windmolen in het traject daarna moeten worden getoetst. Dit doen we samen met belanghebbenden.
Deze uitnodiging is om te praten over de inhoud van een plan van aanpak voor de reflectiefase. Wat vindt jij dat het doel moet zijn van die fase, wat moeten er voor activiteiten worden uitgevoerd en wie moeten er worden betrokken?



Voor de bijeenkomst op 28 april 2021 nodigen we (semi-)overheden uit. Voor een latere bijeenkomt nodigen we bewoners, bedrijven, belangengroepen en overige betrokkenen uit.

De bijeenkomst zal online plaatsvinden in MS Teams. Als je je hebt opgegeven, ontvang je de MS TEAMS link op de dag van de bijeenkomst.

Aanmelden kan via: Ja, deelname aanpak reflectiefase RES 1.0. voor (semi)overheden – 28 april 2021

Graag tot ziens!

Met vriendelijke groet,

[redacted]
[redacted]RES Amsterdam
Afdeling Duurzaamheid
Team Bedrijven, Energiebronnen en Infrastructuur (BEI)
Gemeente Amsterdam

Contact en vragen via : [redacted]@amsterdam.nl
Wilt u op de hoogte blijven over de RES en windenergie? Meld u aan
Volg ons via:
Website Amsterdam Windenergie
Nieuwsbrief Duurzame Energie

www.facebook.com/duurzaam020
www.twitter.com/duurzaam020

Titel: ?????

Geachte heer/mevrouw,

"Naar verwachting stelt de gemeenteraad van Amsterdam binnenkort de Regionale Energie Strategie 1.0 vast. U was bij de totstandkoming van die RES 1.0 betrokken.

Graag nodig ik u uit om met ons te bespreken hoe we, nadat de gemeenteraad de RES 1.0 heeft vastgesteld, de volgende fase in het proces kunnen vormgeven: de reflectiefase. Dit is een fase die vooraf gaat aan de fase waarin een initiatiefnemer voor de realisatie van windmolens in beeld komt. Om de reflectiefase goed te kunnen inrichten stellen we eerst met jouw input een plan van aanpak op. Uw ideeën hierover horen we graag in een online overleg, op **woensdag 28 april 2021 tussen 17:00 tot 19:00 uur**.

Reflectiefase
De gemeente wil na vaststelling van de RES 1.0 in een reflectiefase bepalen aan welke criteria de plannen voor de plaatsing van een windmolen in het traject daarna moeten worden getoetst. Dit doen we samen met belanghebbenden.
Deze uitnodiging is om te praten over de inhoud van een plan van aanpak voor de reflectiefase. Wat vindt u dat het doel moet zijn van die fase, wat moeten er voor activiteiten worden uitgevoerd en wie moeten er worden betrokken?



Voor de bijeenkomst op 28 april 2021 nodigen we (semi-)overheden uit. Voor een latere bijeenkomt nodigen we bewoners, bedrijven, belangengroepen en overige betrokkenen uit.

De bijeenkomst zal online plaatsvinden in MS Teams. Als u zich heeft opgegeven, ontvangt u de MS TEAMS link op de dag van de bijeenkomst.

Aanmelden kan via: Ja, deelname aanpak reflectiefase RES 1.0. voor (semi)overheden – 28 april 2021

Graag tot ziens!

Met vriendelijke groet,

[redacted] ES Amsterdam
Afdeling Duurzaamheid
Team Bedrijven, Energiebronnen en Infrastructuur (BEI)
Gemeente Amsterdam

Contact en vragen via : [redacted]@amsterdam.nl
Wilt u op de hoogte blijven over de RES en windenergie? Meld u aan
Volg ons via:
Website Amsterdam Windenergie
Nieuwsbrief Duurzame Energie

www.facebook.com/duurzaam020
www.twitter.com/duurzaam020

Gemeente Amsterdam

Bezoekadres
Straatnaam 25
0000 AA Amsterdam

Postbus 000
0000 AA Amsterdam
Telefoon 14 020
amsterdam.nl

Retouradres: Postbus 000, 0000 AA Amsterdam

VERTROUWELIJK/PERSOONLIJK
[redacted] (Landelijk Noord);
[redacted] (Noorderkwartier);
[redacted] (NoorderIJplas buurt)
[redacted] (NoorderIJplas buurt)
[redacted] (Elzenhagen)

Datum	21 april 2021
Ons kenmerk	
Uw kenmerk	
Behandeld door	Naam, , afdeling, 06[redacted], 020[redacted], e-mailadres
Kopie aan	Namen kopiehouders
Bijlage(n)	Dit is de omschrijving van de bijlage(n)
Onderwerp	Uitnodigiging & bevestiging deelname vraagggesprek donderdag 22 april

Geachte deelnemer,

Hartelijk dank voor uw toezegging om deel te nemen aan het vraaggesprek over windmolens, dat de gemeente op donderdag 22 april 2021 over de zoekgebieden in Amsterdam-Noord organiseert. U kunt dan in gesprek met de verantwoordelijk portefeuillehouder van Noord Saskia Groenewoud; experts van de GGD, Natuur en Groen, en de ambtenaren van het proces RES/Wind.

Overige aanwezigen (bewoners/organisaties) uit (de omgeving van) Amsterdam Noord uit:
- [redacted] (Landelijk Noord);
- [redacted] (Noorderkwartier);
- [redacted] / Cornelis Douwe (NoorderIJplas buurt)
- [redacted] (Elzenhagen)

Het gesprek wordt life online gestreamd en zal op die manier voor iedereen te volgen zijn. De uitzending begint om 19:00 uur en zal naar verwachting 2 uur duren. Vanaf 17.30 uur wordt u verwacht. Dan wordt het programma en de opzet van de info avond uitgelegd.

Locatie
Het gesprek houden we in de **Tolhuistuin** in Amsterdam-Noord. Adres: IJpromenade 2 1031 KT Amsterdam. Het gesprek vindt plaats in **de Concertzaal**. Bij de ingang van de Tolhuistuin wordt u ontvangen door de organisatie. Ook staan er bordjes met: Gemeente Amsterdam.

Tijden
17:30 uur - aankomst bij locatie: er staat een **warm buffet** voor u klaar.
18.00 uur - doorloop (u en de andere deelnemers ontvangen nadere informatie en instructies)
19:00 uur - start bijeenkomst "Gesprekken over Windmolens"
21:00 uur - einde bijeenkomst

Corona regels zijn van toepassing dus dat betekent tijdens het lopen mondkapje op. Graag verwijzen we ook naar de bijlage met overige coronaregels.

Alvast hartelijk dank voor uw deelname en inzet.

Met vriendelijke groet,

Voornaam Achternaam
Functiebenaming
Organisatieonderdeel

Deelnemers brainstorm plan van aanpak reflectiefase, 28 april 2021
nabellen

	omliggende gemeentes		Tel.nr	Reactie?	
1	Ronde Venen	[redacted]	06[redacted]	Aangemeld	[redacted]@derondevenen.nl
2	Diemen	[redacted]	06[redacted]	Nummer steeds in gesprek	[redacted]@diemen.nl
3	Landsmeer	[redacted]	06[redacted]	Komt niet, [redacted] is vervanger (en evt ook [redacted])	[redacted]@odijmond.nl
		[redacted] Niks: nog uitnodiging sturen!	06[redacted]	Komt misschien	
4	Zaandam	[redacted]	06[redacted]	Nummer in gesprek	[redacted]@Zaanstad.nl
5	Ouder Amstel	[redacted]	06-[redacted]	Gebeld en bericht ingesproken	[redacted]@ouder-amstel.nl
6	Oostzaan	[redacted]	06[redacted]	Aangemeld, komt i.p.v. Ilva Zwart	[redacted]@over-gemeenten.nl
	Oostzaan	[redacted]	06[redacted]	Zie hierboven	[redacted]@odijmond.nl
7	Gooise Meren	[redacted]	06[redacted]	Bericht ingesproken	[redacted]@groenlicht.nl
8	Waterland	[redacted]	[redacted]	Laat het nog weten (had mail nog niet gezien)	
9	**Waternet**	[redacted]		[redacted] belt ; KAN niet ook geen vervanger	[redacted]@waternet.nl
	stadsdelen				
10	Noord	[redacted]		Aangemeld	[redacted]@amsterdam.nl
11	Oost	[redacted]		aangemeld	[redacted]@amsterdam.nl
12	Zuidoost	[redacted]		Gebeld en ingesproken	[redacted]@amsterdam.nl
13	Nieuw-West	[redacted]		Misschien + doorgestuurd naar vervanger [redacted]	[redacted]@amsterdam.nl

	RES-partners				
14	NHZ	[redacted]		[redacted] belt; Kan niet [redacted] Evt. mailen – [redacted] is op vakantie!	[redacted]@noord-holland.nl [redacted]@noord-holland.nl
15	NHZ	[redacted]		Kan niet	[redacted]@noord-holland.nl
16	NHZ	[redacted], NHZ		Afgemeld	
17		[redacted]	06[redacted]	[redacted] Belt : [redacted] kan niet is vrij zal naar vervanger zoeken en uitnodiging doorsturen	[redacted]@appm.nl
	gemeente A'dam				
18		[redacted]		aangemeld	[redacted]@amsterdam.nl
19		[redacted]		aangemeld	[redacted]@amsterdam.nl
20		[redacted]		aangemeld	[redacted]@amsterdam.nl
21		[redacted]			
22	**begeleiding door PM**	[redacted]		JA aanwezig	[redacted]@public-mediation.nl
23		[redacted]		Ja aanwezig	[redacted]@public-mediation.nl
	Omgevingsvisie				
24	[redacted]	[redacted]		Aangemeld	[redacted]@amsterdam.nl
25	[redacted]	Haven Amsterdam		Gebeld en ingesproken	[redacted]@portofamsterdam.com
	Natuur				
26		[redacted]		Gebeld en ingesproken	[redacted]@amsterdam.nl

Deelnemers brainstorm plan van aanpak reflectiefase, 28 april 2021
nabellen

	omliggende gemeentes		Tel.nr	Reactie?	
1	Ronde Venen	[redacted]	06[redacted]	Aangemeld	[redacted]@derondevenen.nl
2	Diemen	[redacted]	06[redacted]	Nummer steeds in gesprek	[redacted]@diemen.nl
3	Landsmeer	[redacted]	06[redacted]	Komt niet, Jurre is vervanger (en evt ook [redacted])	[redacted]@odijmond.nl
		[redacted]: nog uitnodiging sturen!	06[redacted]	Komt niet	
4	Zaandam	[redacted]	06[redacted]	Nummer in gesprek	[redacted]@Zaanstad.nl
5	Ouder Amstel	[redacted]	06-[redacted]	Gebeld en bericht ingesproken	[redacted]@ouder-amstel.nl
6	Oostzaan	[redacted]	06[redacted]	Aangemeld, komt i.p.v. Ilva Zwart	[redacted]@over-gemeenten.nl
	Oostzaan	[redacted]	06[redacted]	Zie hierboven	[redacted]@odijmond.nl
7	Gooise Meren	[redacted]	06[redacted]	Komt wel	[redacted]@groenlicht.nl
8	Waterland	[redacted]	0299[redacted]	Laat het nog weten (had mail nog niet gezien)	
9	**Waternet**	[redacted]		[redacted] belt	[redacted]@waternet.nl
	stadsdelen				
10	Noord	[redacted]		Aangemeld	[redacted]@amsterdam.nl
11	Oost	[redacted]		aangemeld	[redacted]@amsterdam.nl
12	Zuidoost	[redacted]		Gebeld en ingesproken	[redacted]@amsterdam.nl
13	Nieuw-West	[redacted]		Misschien	[redacted]@amsterdam.nl
	RES-partners				

14	NHZ	[redacted]		[redacted]	[redacted]@noord-holland.nl
15	NHZ	[redacted]		Kan niet	[redacted]@noord-holland.nl
16	NHZ	[redacted], NHZ		Afgemeld	
17		[redacted]	06[redacted]	[redacted]	[redacted]@appm.nl
	gemeente A'dam				
18		[redacted]			[redacted]@amsterdam.nl
19		[redacted]			[redacted]@amsterdam.nl
20		[redacted]		aangemeld	[redacted]@amsterdam.nl
21		[redacted]			
22	**begeleiding door PM**	[redacted]			[redacted]@public-mediation.nl
23		[redacted]			[redacted]@public-mediation.nl
	Omgevingsvisie				
24	[redacted]	[redacted]		Aangemeld	[redacted]@amsterdam.nl
25	[redacted]	Haven Amsterdam		Gebeld en ingesproken	[redacted]@portofamsterdam.com
	Natuur				
26		[redacted]		Gebeld en ingesproken	[redacted]@amsterdam.nl

Deelnemers brainstorm plan van aanpak reflectiefase, 28 april 2021
Stand van zaken 16.45 uur.

	omliggende gemeentes		Tel.nr	Reactie?	
1	Ronde Venen	[redacted]	06[redacted]	Aangemeld	[redacted]@derondevenen.nl
2	Diemen	[redacted]	06[redacted]	Nummer steeds in gesprek	[redacted]@diemen.nl
3	Landsmeer	[redacted]	06[redacted]	Komt niet, [redacted] is vervanger (en evt ook [redacted])	[redacted]@odijmond.nl
		[redacted]: nog uitnodiging sturen!	06[redacted]	Komt niet	
4	Zaandam	[redacted]	06[redacted]	Nummer in gesprek	[redacted]@Zaanstad.nl
5	Ouder Amstel	[redacted]	06-[redacted]	Gebeld en bericht ingesproken	[redacted]@ouder-amstel.nl
6	Oostzaan	[redacted]	06[redacted]	Aangemeld, komt i.p.v. [redacted]	[redacted]@over-gemeenten.nl
	Oostzaan	[redacted]	06[redacted]	Zie hierboven	[redacted]@odijmond.nl
7	Gooise Meren	[redacted]	06[redacted]	Komt wel	[redacted]@groenlicht.nl
8	Waterland	[redacted]	0299[redacted]	Laat het nog weten (had mail nog niet gezien)	
9	**Waternet**	[redacted]		Kan niet	[redacted]@waternet.nl
	stadsdelen				
10	Noord	[redacted]		Aangemeld	[redacted]@amsterdam.nl
11	Oost	[redacted]		aangemeld	[redacted]@amsterdam.nl
12	Zuidoost	[redacted]		Kan niet	[redacted]@amsterdam.nl
13	Nieuw-West	[redacted]		Kan niet, vervanger ook niet	[redacted]@amsterdam.nl

	RES-partners				
14	NHZ	[redacted]		Kan niet, geen vervanger	[redacted]@noord-holland.nl
15	NHZ	[redacted]		Kan niet	[redacted]@noord-holland.nl
16	NHZ	[redacted], NHZ		Afgemeld	
17		[redacted]	06[redacted]	[redacted]kan niet is vrij zal naar vervanger zoeken en uitnodiging doorsturen	[redacted]@appm.nl
	gemeente A'dam				
18		[redacted]			[redacted]@amsterdam.nl
19		[redacted]			[redacted]@amsterdam.nl
20		[redacted]		Aangemeld	[redacted]@amsterdam.nl
21		[redacted]			
22	**begeleiding door PM**	[redacted]			[redacted]@public-mediation.nl
23		[redacted]			[redacted]@public-mediation.nl
	Omgevingsvisie				
24	[redacted]	[redacted]		Aangemeld	[redacted]@amsterdam.nl
25	[redacted]	Haven Amsterdam		Komt niet (vakantie) geen vervanger	[redacted]@portofamsterdam.com
	Natuur				
26		[redacted]		Komt wel	[redacted]@amsterdam.nl

Training reflexiviteit

Datum: 01.06.2021
Auteur: [redacted] & [redacted]
Locatie: MidWest

public mediation

Voorstel

In een sessie van 1 dag nemen we het RES-team mee in reflectief leren denken en kijken. Dat gaat aan de hand van inzichten en vaardigheden bij het 'structureren' van complexe beleidsvraagstukken, het werken in situaties van interafhankelijkheid en het begrijpen, zien en ontleden van samenwerkings- en conflictdynamieken. Dat is een hele rij begrippen die misschien nu nog weinig zegt, maar aan het eind van de trainingsdag een taal bieden om als RES team over en met de omgeving te kunnen praten.

De training is ontleend aan opleidingsprogramma's die wij verzorgen. Deelnemers ontwikkelen vaardigheden en we reiken ook de taal aan waarmee men op gebeurtenissen in de praktijk kan reflecteren. In onze trainingen werken we met een mix van:

- Context/theorie/concepten: Waar bevinden we ons? Wat zijn de laatste inzichten?
- Oefeningen/simulaties: hoe 'voelen' deze concepten?
- Reflectie op de praktijk: hoe reflecteren deelnemers op hun eigen praktijk door de ogen van de aangereikte concepten en oefeningen?

De opbouw van de dag

We hebben een aantal modules in gedachten die het team op stoom kunnen brengen.

1. Inleidend 'mini-college': Werken in interafhankelijkheid

Het inleidend deel heeft de vorm van een 'mini-college' met inzichten in de huidige maatschappelijke ontwikkelingen op het gebied van de 'verhorizontalisering' van machtsstructuren in het publiek domein en de consequenties daarvan voor de toenemende interafhankelijkheid van het werk van maatschappelijke organisaties en overheden. Welke spanningen zien we en waarom? We passen dat toe op de energietransitie en dan met name de RES'en.

2. Dynamiek en escalatie

In langlopende relaties tussen partijen kunnen patronen zijn ingesleten die het lastig maken om verbindend te onderhandelen. Partijen gedragen zich dan defensief en wantrouwen elkaar. Hoe kunnen die weerstanden worden doorbroken? Het helpt om te leren zien hoe de inter- en intrapersoonlijke dynamiek tussen partijen werkt. In deze module onderzoeken we hoe de eigen aannames en gedragingen deze dynamiek beïnvloeden en hoe patronen van escalatie kunnen worden doorbroken. We leren concepten en vaardigheden aan die nodig zijn om effectief te reageren op emoties van jezelf en die van anderen zodat er productieve onderhandelingen ontstaan.

Leerdoelen

- Begrijpen hoe dynamiek werkt en hoe de opvatting van het "spel" bepaalt hoe je zelf het spel speelt;
- Ontwikkelen van vaardigheden om met eigen emoties en die van anderen om te gaan;
- Leren om de indicatoren van escalatie te zien en daarop handelen;
- Begrijpen dat vertrouwen kan worden opgebouwd door consequent handelen.

3. Verbindend onderhandelen

Verbindend onderhandelen legt de basis voor het bereiken van onderhandelingsresultaten waarbij alle partijen hun eigen doelen kunnen realiseren (mutual gains). Onderhandelen is een belangrijk onderdeel van ons vakgebied omdat partijen in een conflictsituatie op vrijwillige basis proberen om overeenstemming te bereiken. We gaan er daarbij vanuit dat partijen afhankelijk van elkaar zijn om hun eigen doelen te bereiken. Het is een benadering en werkwijze die goed past bij het vraagstuk van wind op land. Het is vooral belangrijk om te herkennen wat een standpunt is en welke belangen daarachter kunnen liggen. Die bieden namelijk een opening om verder te komen.
In deze basismodule besteden we aandacht aan de beginselen van integratief onderhandelen. Het gaat erom onderscheid te maken tussen standpunten, belangen en opties waarmee partijen de publieke arena instappen.

Leerdoelen

- Ontwikkelen van de basisvaardigheden van integratief onderhandelen;
- Begrijpen waarom het belangrijk is om de eigen belangen onder woorden te brengen en die van anderen te achterhalen;
- Kennen van strategieën om waarde te vergroten.

4. Werken in onzekerheid

In het laatste deel van de dag kijken we naar het ontwerpen van processen in een situatie van onzekerheid. Daarbij komen de begrippen uit ‘verbindend onderhandelen’ terug. In de reflectie gaan we in op de ervaringen en mechanismen in de praktijk en welke procesontwerp-stappen daarbij komen kijken. Daarbij gaat onder meer om het structureren van onderwerpen die ter discussie staan, het bepalen van voorkeuren, de rol van partijen aan tafel en het aanbrengen van structuur in beslisprocessen.

Praktische informatie

Dit trainingsvoorstel is een uitwerking van een programma dat past binnen de reeds verleende opdracht aan Public Mediation. Dit is inclusief materialen, zaalhuur, catering, e.d.

We stellen voor om de training fysiek te organiseren bij MidWest, Cabralstraat 1. Afhankelijk van de Covid ontwikkelingen kunnen we de training ook on-line verzorgen, op een andere plek in de stad of in hybride vorm.

Het ideale aantal deelnemers ligt tussen de 12 en 20 personen. Dat heeft met name te maken met de oefeningen/simulaties en het gesprek daarover. Daarnaast zijn er mogelijk beperkingen aan de fysieke ruimte en het houden van onderlinge afstand.

Bijeenkomst Reflectiefase RES/Wind

public mediation

Reflectievragen

Welke vragen zou je beantwoord willen zien in de reflectiefase?



Welke kansen zie je voor de reflectiefase?



Welke risico's zie je voor de reflectiefase?



Wat heb je nodig?



Welke haakjes zie je voor je eigen traject?



Wat heb je te bieden?

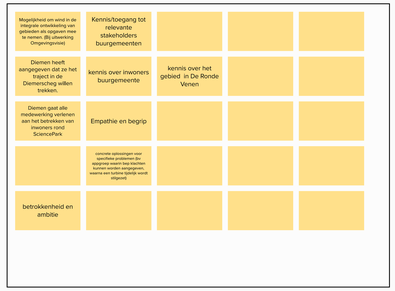

Hoe gaan we om met partners en bewoners in de reflectiefase?

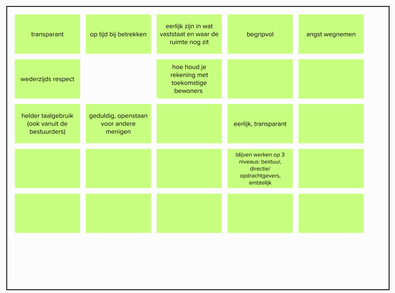

Kaart met zoekgebieden

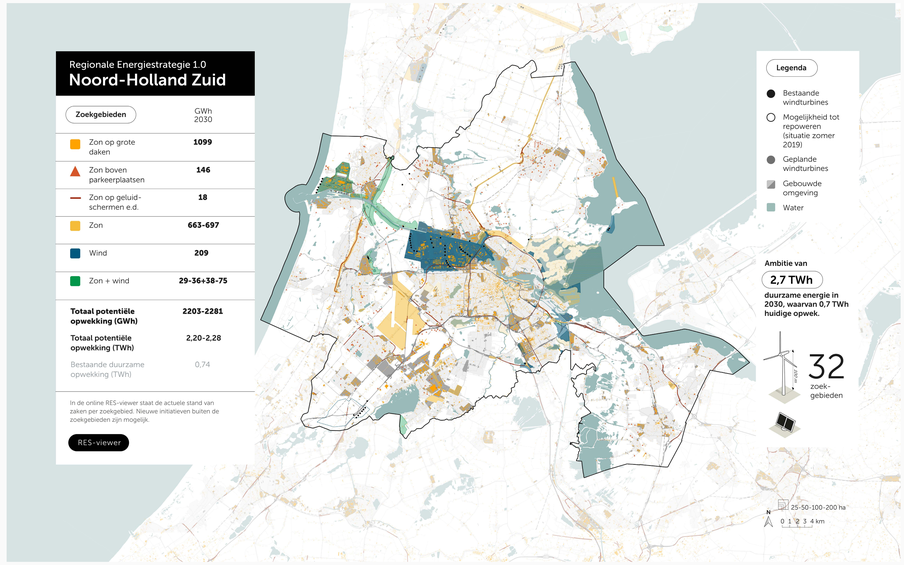

Slides Tussenfase



Doelen van de reflectiefase 1/2

- Rust en vertrouwen terug te brengen door:
  - In verbinding te komen met bewoners/ belanghebbenden, collega's en experts
  - Mensen een stem te geven en te luisteren naar zorgen en wensen
  - Responsief te zijn door nieuwe inzichten mee te nemen
- De ambities van de stad uit te dragen door:
  - De RES dilemma's bespreekbaar te maken met inwoners,
  - Dialogen te voeren over de invulling van de stedelijke ambities.
  - Aansluiten bij de ruimtelijke ontwikkelingen.

Doelen van de reflectiefase 2/2

- Een procesaanpak te ontwikkelen voor de projectvoorbereidingsfase door:
  - Het inventariseren van technische, wettelijke, maatschappelijke en ruimtelijke afwegingscriteria voor participatie en besluitvorming.
- Commitment te krijgen op samenwerking door:
  - Samenspel met omliggende gemeenten vorm te geven
  - Kader voor initiatiefnemers vorm te geven, inclusief duidelijkheid omtrent rol gemeente

Uitgangspunten van de reflectiefase

- Lerende (reflectieve) aanpak en houding,
- Verwerken van de aangenomen moties in de aanpak (waaronder het organiseren van fysieke bijeenkomsten),
- Inzet is de dialoog en niet de discussie of het debat,
- Oog voor de diversiteit van inwoners zodat we kennis nemen van verschillende perspectieven,
- Het vertrekpunt is de wind-ambitie van de stad (en niet RES NHZ of Klimaatakkoord).

Opbrengsten/ resultaten van de reflectiefase

- Afwegingskader voor het vervolgtraject van windenergie, met o.a.
  - Technische, maatschappelijke, juridische en ruimtelijke criteria voor besluitvorming en participatie
- Input voor een uitvoeringsprogramma windenergie/ RES in afstemming met de omgevingsvisie,
- Overeenstemming met RES partners, o.a. buurgemeentes en stadsdelen over vervolgfase,
- Vergroten gevoel van legitimiteit door procedurele rechtvaardigheid bij bewoners,
- Evaluatie participatie tot RES 1.0 (bijdragen aan uitvoering moties raad).

Mogelijke activiteiten in de reflectiefase

- Dialogen over zorgen en wensen in de wijken (mogelijke vorm burgerfora?), ook met kaarten.
- Stadsbrede ronde tafel gesprekken over afwegingscriteria met diverse stakeholders en stadsdelen, buurgemeentes,
- Waarde-raadplegingen van bewoners (laagdrempelig),
- Opbouwen betrouwbare kennisbasis in overleg met stakeholders (o.a. onderzoek gezondheidseffecten) (joint fact finding),
- Afstemming met buurgemeenten/stadsdelen/bewoners/ belanghebbenden.

Planning/Proces plan van aanpak RF

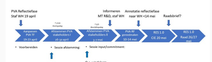

[redacted]

Van: [redacted]@mnh.nl>
Verzonden: donderdag 6 mei 2021 13:59
Aan: RESAmsterdam
Onderwerp: input reflectiefase wind Amsterdam

Opvolgingsvlag: Opvolgen
Vlagstatus: Voltooid

Categorieën: [redacted]

Beste RES Amsterdam,

Ik sta voor vanavond namens de natuur en milieufederatie NH aangemeld, maar ik kan helaas toch niet aansluiten. We hebben wel een aantal punten die we graag willen meegeven. Hopelijk kan dat ook via de mail.

Het doel van de reflectiefase moet o.a. zijn om zo veel mogelijk *zorgen* over het plaatsen van windmolens in de omgeving weg te nemen. Dit kan het beste door de effecten beter in beeld te krijgen.
We zien de volgende activiteiten:

- Ga binnen de zoekgebieden van wind concreet op zoek naar locaties en toets deze op omgevingseffecten. Op deze manier komen de effecten beter en realistischer in beeld.
- Ga in gesprek met lokale stakeholders en vraag hen naar de mogelijkheden van inpassing in het gebied.
- Maak landschappelijke inpassingsplaatjes waarop je daadwerkelijk kunt zien hoe hoog de molens komen en hoe het zicht hierop voor omwonenden is. Op basis daarvan kan je betere locatiekeuzes maken.

➔ *De ParticipatieCoalitie (samenwerking tussen de milieufederatie en vereniging van energiecoöperaties in NH) kunnen bovengenoemde punten oppakken en uitwerken in een zogeheten 'zoekgebiedenaanpak'. Door gesprekken te voeren met lokale partijen halen we veel gedetailleerde kennis en informatie op en stellen we een advies op richting de gemeente over de (on)mogelijkheden van wind binnen het zoekgebied. We hebben een dergelijk onderzoek al voor meerdere gemeenten in NH uitgevoerd.*

- De milieufederatie wil graag samenwerken met de GGD van Amsterdam om de geluidseffecten in kaart te brengen (per gebied). Zo maak je het per gebied concreet en kan je zorgen van omwonenden wegnemen.
- Het zou goed zijn om per zoekgebied een *geluidseffectkaart* op te stellen.

- Als laatste punt, richt je niet alleen op mensen die tegen zijn, maar ook op de middengroep (die nu niet van zich laat horen). Hoe kunnen we die bereiken? De milieufederatie kan jongeren aanspreken en hen beter betrekken bij de uitwerking van de zoekgebieden.

Ik ontvang graag een bevestiging of onze input wordt meegenomen. Indien er vragen zijn dan kunnen we altijd nog een afspraak plannen.
Succes vanavond.

Vriendelijke groet,

[redacted] Duurzame Energie

Werkdagen: maandag, dinsdag, donderdag, vrijdag

T: 06 [redacted]
I: www.mnh.nl

Samen voor een mooi en duurzaam Noord-Holland. Blijf op de hoogte van ons werk via onze nieuwsbrief. Blij met ons? Word lid of steun ons met een donatie!

[redacted]

Van: [redacted]@amsterdam-wind.nl>
Verzonden: zaterdag 8 mei 2021 15:38
Aan: [redacted]
CC:
Onderwerp: Input brainstorm reflectie

Beste [redacted],

Hieronder de input voor de brainstorm over reflectie RES van afgelopen donderdag. Ik heb dit ook naar de mensen van Public Mediation gestuurd dus hopelijk wordt het nog meegenomen.

Groeten, [redacted]

++++++++++++++++

- *Wat vind je belangrijk in de reflectie?*

Dat de gespreksonderwerpen goed gestructureerd worden en de diverse niveau's van abstractie worden duidelijk gemaakt, zodat ook duidelijk is wie waar op welk moment invloed op (had) kunnen uitoefenen;
a. Klimaatakkoord - RES - gemeentelijke ambitie ogv duurzame energie en windenergie op land in het bijzonder (Nut en noodzaak van wind op land, de getallen discussie rondom de RES opgave)
b. Concrete invulling van windenergie projecten op gebiedsniveau (in de zoekgebieden) (geschikte plekken voor windmolens zoeken binnen het zoekgebied en het maken van een zo geaccepteerd mogelijk plan)

Bij a. Gaat het vooral om gesprekken over de ''nut en noodzaak'' van windenergie op land in Nederland en gaat het gesprek vooral over de invulling van het klimaatakkoord en de rol die Amsterdam daar in wil spelen, en hoe dat leidt tot een ambitie van 17 windmolens in de. RES zoekgebieden
(Gesprekken stadsbreed vooral gevoerd tussen overheden (rijk en gemeente en bewoners)

Bij b. Is de 'nut en noodzaak'' een gegeven en gaan de gesprekken niet meer over de onderwerpen over a. maar over de invulling van een zoekgebied, hoe maken we daarvoor een goed plan, welke aantallen passen op welke plekken in dit gebied? Hoe nemen we zorgen en wensen van mensen die in het gebied wonen, werken en recreëren zo goed mogelijk mee? (Gesprekken vooral gevoerd door initiatiefnemers, gemeente en bewoners van een specifiek zoekgebied)

Om de gesprekken onder 'b' te kunnen voeren is het nodig dat het gesprek onder a heeft opgeleverd dat er dus x aantal windmolens komen in een bepaald zoekgebied. Ik zie nu soms dat er openingen worden gegeven in de gesprekken die gaan over onderwerpen onder 'a' dat 0 ook een uitkomst kan zijn, dan krijg je mensen nooit in een meedenk of acceptatie stand komen om een goed plan met elkaar te maken dat op zoveel mogelijk acceptatie kan rekenen van de omgeving, en komen we ook niet verder met gesprekken onder. ''B'.

De reflectie moet geen rem zetten op het realiseren van de energietransitie en het realiseren van duurzame energie projecten zoals windenergie. We moeten en willen aan de slag!

- *Wie moeten deelnemen aan de reflectiefase?*

Jongeren ! , Overheden (ook EZK), leden van energiecooperaties, burgers die nog geen mening hebben of vóór windenergie zijn. (vaak horen we alleen de tegenstanders), en wetenschappelijke instanties zoals. RIVM, GGD Amsterdam ….(ipv individuele wetenschappers of artsen) die staan voor objectieve en feitelijke informatie over geluid en gezondheid,

Het rijk moet ook meer. betrokken zijn, we moeten voorkomen dat gemeente en burgers tegenover elkaar komen te staan, terwijl we bezig zijn een opgave te realiseren die landelijk is (Klimaatakkoord), laat het Rijk ook eens wat lastige kooltjes uit het vuur halen en ons helpen met het duidelijk maken waarom we dit allemaal moeten en willen doen, óók in Amsterdam.

- *Aan welke onderwerpen moet aandacht besteed worden in de reflectiefase? Welke vragen moeten we daarvoor stellen?*

- Duidelijke informatie over wie waar op welk moment invloed op kan (of had kunnen) uitoefenen. Een aantal zaken staan inmiddels vast; zo is de ambitie van de gemeente Amsterdam op het gebied van windenergie een gegeven (dit is door de gemeenteraad vastgesteld beleid) en staat. niet meer ter discussie staat (duidelijk reflecteren op het proces van die ambitie, wie had wanneer wat kunnen doen? Toewerken naar acceptatie van de ambitie op het gebied van windenergie (zie ook eerder onder a.) zodat mensen in de meedenken en acceptatie stand komen voor concrete invulling van zoekgebieden.

- Duidelijk maken waar informatie vandaan komt en wie namens wie praat; er is teveel informatie die circuleert die niet op wetenschappelijke feiten is gebaseerd.

- *Welke activiteiten horen nog meer in de reflectiefase?*

Informatie, zorgen en wensen concreter maken door aan de slag te gaan met onderzoeken in een concreet gebied, over concrete windmolens, afstanden tot woonobjecten, geluidssimulaties etc….)
Een excursie naar een windpark?

- *Wat heb je nodig van de gemeente?*

Van de gemeente heb ik vooral nodig dat deze duidelijk maakt dat de ambitie op het gebied van windenergie vaststaat , en dat dit samen met het Rijk keer op keer goed wordt uitgelegd hoe dat past in samenhang met wind op zee, zon op daken, en andere technieken, zodat mensen in een meedenk en acceptatie stand komen voor concrete windmolen projecten binnen de zoekgebieden zodat er plannen kunnen worden gemaakt die ook echt gaan werken voor de buurt waarin ze komen. Duidelijk maken dat in elke zoekgebied er een of meerdere windmolens zullen kunnen gaan komen. Hoeveel, waar, hoe hoog en op welke manier is invulling, waar volop invloed kan worden uitgeoefend door een ieder die betrokken is bij het gebied. Zoekgebieden kunnen niet onderling tegen elkaar worden uitgeruild.

Bijdrage Windalarm Amsterdam voor de reflectie fase windturbines

[redacted] ([redacted]@windalarm.org)

9 mei, 2021

1. Nut en noodzaak wind in Amsterdam

A. Het vaststellen van de **noodzaak en meerwaarde** van de winddoelstelling van Amsterdam in nationaal perspectief, waarbij relevante partijen het over de feiten / cijfers eens worden. Gezamenlijke cijferteam (idee van een van de discussie avonden). Kijken naar totale RES doelstelling in relatie tot waar we nu staan en nationaal overheidsbeleid ten aanzien van eventuele extra doelstelling. Reflectie doelstellingen in relatie tot nationale opties en systeem optimalisatie vanuit maatschappelijk perspectief. Concept van energieneutraliteit ontleden. Amsterdam en de datacentra (grootverbruikers) leveren diensten voor heel Nederland en de wereld. Dus stroom mag dan toch ook van elders komen?

B. Berekenen van kosten duurzame stroom voor windturbines in Amsterdam in vergelijking met alternatieve locaties (zee of elders in NH), dit in verband het hoogte beperking en beperkte windkracht (extra subsidie nodig). Meenemen maatschappelijke impact.

C. Onderzoek **alternatieven** om (zelfopgelegde) ambitie duurzame opwek te halen, zoals meer zon op dak, zon op water, kleinschalig wind. Meenemen technologische ontwikkelingen. Ook kijken naar de regio. Noorden Noordzeekanaal, verderop in het IJsselmeer en vooral op zee. Afwegingskader.

2. Geluidsnormen

A. Analyse van **voorbeelden in Nederland** waarbij een soortgelijke windmolen binnen 1500 meter van (veel) bewoners staat. Waar gaat het goed? Waar niet? Welke overlast en gezondheidsklachten zijn bij hen ontstaan en in welke mate? Wanneer en waardoor ontstaan eventuele gezondheidsklachten? Dit moet eerst worden onderzocht, in het kader van verantwoord bestuur kan de gemeente zelf beslissen het voorzorgbeginsel toe te passen; D66 heeft hierover een motie ingediend en deze motie is aangenomen, dus de gemeenteraad moet zich daaraan houden.

B. Analyse recent **RIVM rapport** over windturbines in relatie tot **kritiek van artsen**, overeenstemming over het nieuwe gedegen (veld)onderzoek dat door de artsen is aangevraagd, de opzet hiervan en de uitvoering hier van; **1)** geluidsonderzoek met alleen computermodellen op basis van fabrieksspecificaties is geen goed onderzoek, er moet ook echt gemeten worden: meten is weten (bv op bestaande locaties elders in NL). **2)** geluidsonderzoek met simulatoren is niet voldoende: geluidsonderzoek is geen gezondheidsonderzoek. Het effect van langdurige geluidsoverlast is niet te simuleren met geluidsimulatoren. Voordat onderzoek heeft plaatsgevonden geen verder besluit. Kijk bijvoorbeeld in de Hoeksche waard (windpark Spui) waar 7 van de 12 gezinnen binnen de 1000 meter van turbines zijn verhuist. 2 willen verhuizen maar zijn gebonden vanwege bedrijven die ze hebben. Dit betekent 75 % ondervindt zeer ernstige hinder. Geen besluiten nemen voordat dit tot de bodem is uitgezocht. Er kan anders een sociale en gezondheidsramp ontstaan, met name in de al kwetsbare wijken. Het gaat dan niet 10 gezinnen maar duizenden.

C. Vergelijking **Nederlandse geluidsnorm** (47 dB Lden, zonder maximum) in relatie tot de normen in het buitenland en de door het RIVM voorgestelde norm in 2011 die niet door de politiek geaccepteerd is. Vanaf nu duidelijke communicatie dat bij de huidige bestaande norm al een bepaalde mate van gezondheidsrisico's en ernstige hinder acceptabel wordt geacht volgens: Besluit van 14 oktober 2010 tot wijziging van het Besluit algemene regels voor inrichtingen milieubeheer en het Besluit omgevingsrecht (wijziging milieuregels windturbines) , Nota van Toelichting, artikel 5.2 https://zoek.officielebekendmakingen.nl/stb-2010-749.html#d9869e547 Dus

niet meer zeggen “we voldoen aan de normen, maar transparant zijn en zeggen wat daar verder acceptabel voor wordt geacht, dus dat een (groot) deel van de mensen hinder gaat ondervinden”.

Aandringen bij de Tweede Kamer en demissionair staatssecretaris om het tweede deel van de **Motie Schonis** uit te voeren (beloofd per eind 2020). Citaat: “Een zorgvuldige, kwantitatieve uitwerking van concrete beleidsopties over alle betrokken sectoren is dan ook noodzakelijk om verantwoorde en proportionele beleidsmatige conclusies te kunnen verbinden aan het WHO-advies en de analyse van het RIVM” “Naar verwachting kan ik uw Kamer eind 2020 over de resultaten van deze uitwerking informeren.”
https://www.rijksoverheid.nl/binaries/rijksoverheid/documenten/kamerstukken/2020/06/05/rivm-rapport-motie-schonis-en-de-who-richtlijnen-voor-omgevingsgeluid-2018/rivm-rapport-motie-schonis-en-de-who-richtlijnen-voor-omgevingsgeluid-2018.pdf

D. Afwachten publicatie **onderzoek Jan de Laat** naar impact windturbine geluid voordat definitieve verdere stappen worden gezet.

E. Onderzoek of **volkstuinen** vanuit gemeenten minimaal kunnen worden geclassificeerd als **geluidsgevoelige gebieden**. . Er slapen daar (in de zomer) duizenden mensen die hetzelfde recht op bescherming hebben als mensen in huizen. Het zijn in de praktijk semipermanente bewoners en niet zoals bij normale recreatie toevallige voorbijgangers. Ze hebben vaak geen alternatief. Dus zelfde regels hanteren als voor huizen.

F. Bij **vergunningverlening** nadrukkelijk eerst nulmeting uitvoeren. Clausule dat gehandhaafd wordt op basis van werkelijk gemeten geluid en niet fabrieksspecificaties. Anders ontbreekt er elke optie tot handhaving. Toegestane geluidsbelasting scherp vastleggen.

3. Landschap, recreatie en biodiversiteit

A. Landschappelijke en cultuurhistorische impact analyse voor IJmeer, Waterland en het Geingebied. Inschatting aan verlies aan belevingswaarde (in beschrijvende en monetaire termen).

B. Landschapspijn onderzoeken als onbewuste of bewuste vorm van stress en vermindering welzijn. Ruimtelijke impact analyse toepassen. Een windturbine op een verkeersknooppunt zetten (omdat het daar al druk is) of in lijnopstelling langs kanaal, terwijl je die turbine 5 km afstand nog prominent ziet, is als zodanig geen goede ruimtelijke inpassing. Die indruk wordt wel gewekt.

C. Analyse impact op **vogels en natuur** (met name IJmeer, Waterland/omgeving ringweg Noord) in afstemming met Vogelbescherming, Natuurmonumenten en Natuur- en milieufederatie Noord-Holland.

4. Ruimtelijke ordening

A. Visueel impact onderzoek **Amsterdamse binnenstad**, ook in relatie tot UNESCO Werelderfgoed, door een onafhankelijke partij. Soortelijk onderzoek in het kader van de stelling van Amsterdam.

B. Onderzoek naar de oorspronkelijke reden van de provinciale **600 meter afstandsnorm** en waarom die reden(en) niet van toepassing meer zouden zijn..

C. Onderzoek positie **buurgemeenten** en hoe Amsterdam zich als goede buur kan gedragen en niet de lasten van haar eigen doelstelling op de buren gaat afschuiven. Recht van buren erkennen om wel de 600 meter regel te handhaven.

5. Draagvlak, participatie, en bewustwording

A. Delen van de volledige resultaten en ruwe data van bovenstaande onderzoeken met Amsterdammers via media en publieke debatten.

B. Analyse **huidig draagvlak** onderzoek. Welke conclusies delen partijen welke niet. Derde partij ernaar laten kijken.
C. Gezamenlijke eisen opstellen mbt tot **draagvlak** (minimum). Daarbij moet de mogelijke uitkomst kunnen zijn alleen te kiezen voor turbines in het westelijk-havengebied en verder in te zetten op zonne-energie en overige vormen van energieopwekking (bijvoorbeeld hydrothermie)

B. Draagvlak onderzoek opnieuw (na delen onderzoeken met de Amsterdammer met een eerlijke voorstelling van zaken: dus hoogte turbines/afstanden/decibellen, voor- en nadelen, risico's voor gezondheid en natuur – inclusief welke risico's acceptabel worden gevonden bij de gebruikte normen/criteria) of liever: het voorgaande draagvlak onderzoek onafhankelijk herevalueren; uit dit onderzoek blijkt namelijk gewoon al dat er geen draagvlak is in de zoekgebieden en ook niet in de stad als zodanig en publieke debat, waarbij wij en gemeente het eens worden over vorm en opzet.

D. Niet **participatie** noemen in het geval **financiële participatie** wordt bedoelt. Helder maken dat **financiële participatie** tot doel heeft een **compensatie** te zijn voor de te verwachte **overlast**. Dit dus altijd gezamenlijk benoemen. Ook uitzoeken wat hier de gangbare bedragen voor zijn. Indruk tot nu toe: 1000 - 3500 euro per gezin per jaar binnen de impact zone (1500 meter). Dit bedrag wordt persoonlijk uitgekeerd of gaat in een gebiedsfonds. Dit verder onderzoeken aan de hand van voorbeelden in andere delen van Nederland. Hoe werkt dit als er niet 10 gezinnen maar 1000 gezinnen binnen de zone zitten. Hoe werkt dit voor Volkstuinders? Wie gaat dit dan betalen? Wat als een deel van de mensen dit niet zit zitten omdat ze echt geen overlast willen ervaren. Wordt dit niet een ongelooflijk ingewikkeld proces met veel gedoe en management kosten. Hoe staat dat in verhouding tot het maatschappelijk belang.

E. Vaststellen concept "**lokaal eigenaarschap**". Wil het betekenis hebben dan moeten het de inwoners zijn binnen de 1500 meter van de turbine die door de Raad van State als belanghebbende worden gezien. Geen lokale bedrijven die er toevallig kantoor houden, maar er niet wonen. Definiëren hoe lokaal eigenaarschap samen gaat met sociale cohesie en draagvlak. Wat indien een aanzienlijke minderheid bezwaren houdt? Of zelfs een kleine minderheid ernstige overlast ervaart?

6. Woningwaarde daling

A. Woningwaarde daling lijkt een marginaal punt bij de huidige huizenprijzen. Het is echter een teken van minder welvaart / welzijn dat ook mensen die een huurhuis hebben. Een objectieve inschatting per locatie dient dan ook gemaakt te worden. In het Parool stond recent een artikel dat de windmolen bij Ouderkerk aan de Amstel bij de 10 molens in NL hoort die tot miljoenen schade hebben geleidt. Een windmolen in Den Haag heeft tot 200 miljoen woningwaardedaling geleidt. De overheid moet dit in haar afweging meenemen ook al is het ingewikkeld om haar aansprakelijk te stellen.

7. Proces

A. Creëer een **maakbank achtig proces** rondom duurzame energietransitie / duurzame opwek als (eerste) pilot. Een open proces met inachtneming van alle kennis en inzichten zal een beter en breder gedragen resultaat geven. Kan het vertrouwen herstellen en past binnen de wens tot democratisering en een meer effectievere en snellere besluitvorming.

B. Onderzoeken faseren. Onderzoek eerst het **grotere plaatje** voor de stad als geheel. Hier werkgroepen van inwoners en gemeente voor opzetten om tot een gezamenlijke feiten overzicht te komen: waarover zijn we het eens; waarover zijn we het niet eens; wat willen we nog uitzoeken. Werkgroepen op in eerste instantie de volgende thema's:

- Nut en noodzaak in nationaal perspectief
- Overlast en gezondheid
- Mogelijke alternatieven en (maatschappelijke) kosten
- Algeheel draagvlak voor het idee als zodanig in de zoekgebieden.

Maak dan een go / no go afweging. Pas daarna detail onderzoek in zoekgebieden over het hoe en waar.

///////

Onderwerp: resultaten sessie - do 6 mei 2021 -plan van aanpak reflectiefase RES 1.0. voor bewoners, bedrijven en andere belanghebbenden -

Beste genodigde,

Graag zenden we u de resultaten van de brainstorm d.d. 6 mei 2021 over de reflectiefase als vervolg in het RES traject.
Mocht u iets missen of willen toevoegen omdat u niet kon deelnemen dan ontvangen we uw reactie graag **voor 13 mei per e-mail aan** [redacted] @amsterdam.nl en [redacted] @amsterdam.nl

Conclusies op hoofdlijnen:

1. er zijn veel vragen die op basis van "*joint fact finding*" beantwoord zouden moeten worden;
2. men is positief over de uitnodiging voor dialoog en gesprek door gemeente;
3. veel aanwezigen hebben zich uitgesproken voor het op regelmatige basis voortzetten van het gesprek.

De terugkoppeling van de brainstorm vind u in de Mural of in het bijgevoegde pdf. NIEUWE VOLGT:
https://app.mural.co/t/publicmediation6720/m/publicmediation6720/1619526290591/2c10abe0bcd706f8184d43398935559e2c66cda82

Voorlopig tot zover.

Vriendelijke groet,
ook namens het team van **Public Mediation** ([redacted] en [redacted]) en **team RES Amsterdam,**

[redacted]) secretaresse RES Amsterdam
Team Dienstverlening & Ondersteuning
Afdeling Duurzaamheid
Gemeente Amsterdam
M +31 06 [redacted]
E-mail: [redacted] @amsterdam.nl

Weesperplein 8, 1018 XA Amsterdam
Postbus 2758, 1000 CT Amsterdam
werkdagen: ma, di, woe, do

[redacted]

Van: [redacted]
Verzonden: maandag 10 mei 2021 13:59
Aan: [redacted]@public-mediation.nl'; [redacted]@public-mediation.nl'
Onderwerp: [Windalarm input per mail] FW: Plan van aanpak Reflectiefase
Bijlagen: Reflectie fase 06-05-2021.docx

Allen als reminder hieronder input van Windalarm per mail.
.
[redacted]

Van: [redacted] <[redacted]@eceat-projects.org>
Verzonden: zondag 9 mei 2021 22:52
Aan: [redacted]' <[redacted]@public-mediation.nl>; [redacted]@amsterdam.nl>; [redacted]' <[redacted]@public-mediation.nl>
CC: [redacted]' <[redacted]@public-mediation.nl>
Onderwerp: RE: Plan van aanpak Reflectiefase

Beste [redacted] en [redacted],

Bijgaand onze beloofde input voor de reflectie fase. We kijken uit naar een eventuele samenwerking op inhoud en een gezamenlijk proces. We staan open voor verdere suggesties en zijn benieuwd naar de volgende stappen.

Met vriendelijke groet,
[redacted]

Windalarm Amsterdam
[redacted]
[redacted]@windalarm.org
www.windalarm.amsterdam

Van: [redacted] [mailto [redacted]@public-mediation.nl]
Verzonden: vrijdag 7 mei 2021 12:09
Aan: [redacted]'; [redacted]
CC: [redacted]
Onderwerp: Re: Plan van aanpak Reflectiefase

Prima [redacted], zou je dat ook aan [redacted] willen sturen?

Groeten,

[redacted]

Verzonden per telefoon

Public Mediation
[redacted]
Amsterdam

06-[redacted]

Van: [redacted] <[redacted]@eceat-projects.org>
Verzonden: Friday, May 7, 2021 11:45:47 AM
Aan: [redacted]' <[redacted]@amsterdam.nl>
CC: [redacted] <[redacted]@public-mediation.nl>; [redacted] <[redacted]@public-mediation.nl>
Onderwerp: Plan van aanpak Reflectiefase

Beste [redacted],

Dank voor het organiseren van de bijeenkomst gisteren!

Ik stuur dit weekend nog een meer uitgebreidere input namens Windalarm met ideeën en suggesties voor de reflectie fase. Gisteren had ik al het een en ander in de chat box gezet. Dat wordt dus nog geactualiseerd.

Met vriendelijke groet,

[redacted]

[redacted]

Van: [redacted]
Verzonden: woensdag 12 mei 2021 18:07
Aan: [redacted]
CC: [redacted]
Onderwerp: 210512 V2 Annotatie wethouder_com dd 20 mei RES 1.0 Adam.docx
Bijlagen: 210512 V2 Annotatie wethouder_com dd 20 mei RES 1.0 Adam.docx

Dag [redacted], bij deze de eerste versie van de annotatie voor de wethouder.
Er zitten nog opmerkingen erbij, waar nog aanvullende informatie nagestuurd wordt na het weekend.
Groet, [redacted]

[redacted] RES Amsterdam
Ruimte & Duurzaamheid
Gemeente Amsterdam
+31 [redacted]

Datum: 4-3-2020
Annotatie wethouder van Doorninck
Commissie FED op 20 mei 2021
Opstellers: [redacted]

Agendapunt 4, Vaststellen van de RES 1.0 NHZ

Onderwerp:
De gemeenteraad te adviseren in te stemmen met de raadsvoordracht (Gemeenteraad d.d. 26 en 27 mei 2021).

Bij de bespreking aanwezig:
[redacted]

Kern van het raadsbesluit

De gemeenteraad van Amsterdam besluit

1. *De Regionale Energie Strategie 1.0 Noord-Holland Zuid (RES 1.0 NHZ) zoals opgenomen in bijlage 1 vast te stellen, met als belangrijkste punten:*
   a. *Het Amsterdamse bod is een bijdrage van 0,7 TWh (als onderdeel van de regio Noord-Holland Zuid; totaal 2,7 TWh) aan de doelstelling in het nationaal Klimaatakkoord van 35 TWh hernieuwbare elektriciteit op land voor 2030.*
   b. *Het Amsterdamse bod betreft de ambitie:*
      I. *Voor 400 MW zonne-energie op grote daken (60% van beschikbare grote daken benut) en op plekken waar dubbel ruimtegebruik mogelijk is, zoals langs snelwegen en/of op braakliggend terrein.*
      II. *Voor tenminste 127 MW windenergie (huidig vermogen in Q1 2021 is 75 MW). Ofwel: circa 17 extra windturbines van 3 MW per stuk.*
          Te realiseren in de aangepaste windzoekgebieden ten opzichte van die in de concept-RES Amsterdam.
      III. *In 2040 aardgasvrij te zijn. Het hoofdstuk over warmte in de RES 1.0 is een inventarisatie van de warmtevraag en warmteaanbod in Amsterdam, in lijn gebracht met de door de gemeenteraad vastgestelde Transitievisie Warmte en aangevuld met recente beleidsontwikkelingen.*

2. *Kennisnemen van de bijgevoegde schriftelijke reactie van het college met betrekking tot de moties met nummers 35, 43, 61, 67, 71, 72, 73, 77, 78, 83, 84 inzake agendapunten 25 en 26 over de reactienota Regionale Energiestrategie Noord-Holland Zuid op 10 februari 2021 (bijlage 2 en 3).*

3. *Instemmen met het continueren van de regionale samenwerking, onder andere door:*
   a. *Na vaststelling van de RES 1.0 een uitvoeringsprogramma RES 1.0 op te stellen.*
   b. *Te werken aan een RES 2.0, in overeenstemming met de nationale aanpak en afspraken uit het Klimaatakkoord.*

4. *Kennisnemen van de Amsterdamse kaart met windzoekgebieden (versie april 2021).*

Met opmerkingen [redacted] [redacted] dit is van een vorig besluit, kan jij dit ergens vandaag toveren of weglaten?

Mogelijke vragen plus antwoorden:

1. Over de 35 TWh hernieuwbaar op land in het Klimaatakkoord en dat de doelstelling al zou zijn gehaald.

Voorstel reactie:

We zien géén reden om een pas op de plaats te maken in het RES-proces:

- Martien Visser (Lector Hanzehogeschool) heeft voorspeld dat we zonder verdere inspanningen 33,2 TWh in 2030 gaan halen.
- Het Planbureau voor de Leefomgeving (PBL) komt uit op 26,7 TWh. Het PBL veronderstelt dus dat er nog inspanningen nodig zijn om het doel te halen.
- De verschillen in analyses tussen Visser en PBL kunnen worden verklaard door andere aannames, o.a. ten aanzien van de 'mate van zekerheid' dat projecten in de pijplijn daadwerkelijk worden gerealiseerd.
- De ervaring is namelijk dat een deel van alle voorgenomen projecten afvalt voordat ze daadwerkelijk worden gerealiseerd. Soms door juridische procedures. Soms doordat er problemen zijn met aansluiting op het elektriciteitsnet.
- In het Klimaatakkoord is bewust gekozen voor een behapbare opgave. Vanwege de ervaringen uit het verleden en omdat de RES-systematiek zich nog moet ontwikkelen. De behapbare opgave wordt duidelijk met beide analyses.
    - NB: De opgave van het energieakkoord uit 2013 maakt onderdeel uit van de opgave van de RESsen.
- In het Klimaatakkoord is ook afgesproken om uit te gaan van enige "overprogrammering". Dit geeft ruimte om nog afwegingen te kunnen maken in de zoekgebieden over zaken als netcapaciteit, impact op de natuur en betrokkenheid van bewoners.
- Daarnaast halen we met de huidige routekaart de 49 TWh Wind op Zee in 2030 niet. Dit is per brief gemeld aan de Tweede Kamer. Er is 700 MW extra Wind op Zee nodig. Wind op Zee realiseren is niet zo makkelijk als het lijkt.
- Het Rijk steunt de continuering van de RES-aanpak mede vanwege de grote onzekerheden in de realisatie tot 2030 en de onzekerheden na 2030 (Green Deal vraagontwikkeling elektriciteit).
- Eind dit jaar komt het PBL met een actualisatie op basis van de dan beschikbare CBS-gegevens. De verwachting is dat dit leidt tot een kleiner verschil t.a.v. de cijfers van Visser.
- Verschillen Visser en PBL uitgelegd:
    - PBL gaat uit van de realisatie per 1 januari 2020 zoals gepubliceerd door het CBS. Martien Visser doet een aanname voor de realisatie eind 2020. Een deel wat PBL "ambitie" noemt, noemt Martien Visser dus "pijplijn".
    - Martien Visser gaat uit van de daadwerkelijke productie in 2019 en PBL van een genormaliseerde productie (dit is een langjarig gemiddelde met een correctiefactor voor heel windrijke of windarme jaren).
    - Martien Visser doet de aanname dat alle SDE beschikkingen voor wind gerealiseerd worden, zonder daarbij rekening te houden met te saneren turbines. Dit is met name in Flevoland het geval, waar de komende jaren 400 MW gaat verdwijnen (circa 1 TWh).
    - Visser corrigeert de CBS gegevens over 2019 nog met het gegeven dat het CBS over 2019 slechts 'de helft' meetelde. Dit wordt nog gecheckt door het PBL.
    - Visser en PBL doen aannames over de realisatiegraad van zon-pv. Visser denkt dat 50% gerealiseerd wordt van de verstrekte SDE beschikkingen, PBL werkt met een

bandbreedte. In beide gevallen is dit een papieren werkelijkheid en niet zeker of dit gerealiseerd wordt (ondanks de transportindicaties).
    - PBL doet een gedetailleerde aanname van het aandeel kleinschalig zon (op daken van huizen), die niet meetelt voor het 35 TWh doel. Visser doet een grovere aanname. Er wordt nog uitgezocht wat dit verschil betekent.

2. Over de reflectiefase / tussenfase

Voorstel reactie:

- Na vaststelling van de RES 1.0 wordt voor de nieuwe zoekgebieden een tussenfase / reflectiefase ingelast.
    - Voor bestaande zoekgebieden (Noorder IJ-plas en Havengebied) gaan we verder met het huidige proces. In de Windvisie 2012 is al vastgelegd dat dit ruimtelijk wenselijke en kansrijke gebieden zijn voor windenergie.
- De reflectiefase betreft een nieuwe dialoog met bewoners en belanghebbenden. Veel bewoners hebben immers aangegeven zich niet gehoord te voelen in het proces. We nodigen daarom stakeholders ook uit om hun input te geven bij het opstellen van het plan van aanpak voor deze fase. Inmiddels hebben de eerste overleggen plaats gevonden.
- Als gemeente willen we leren door terug te kijken en gezamenlijk met bewoners en belanghebbenden vooruit te kijken, voordat we medewerking verlenen aan nieuwe initiatieven. Onderdeel van dit proces zijn ook stadsdelen, buurgemeenten en veel meer belanghebbenden.
    - Terug te kijken door de evaluatie van het beleidsproces tot nu toe gezamenlijk met belanghebbenden uit te zetten.
    - En vooruit te kijken richting de vervolgfase met initiatiefnemers op basis van de Amsterdamse ambitie. Met aandacht voor:
        - Bespreken hoe we het proces kunnen optimaliseren.
        - Hoe we aan zorgen tegemoet kunnen komen.
        - Het opbouwen van een gezamenlijk beeld over kennis en feiten.
        - Het gesprek kunnen voeren over dilemma's.
        - Wat we als gemeente kunnen meegeven aan nieuwe initiatieven.
    - De opbrengst is o.a. een evaluatie, een afwegingskader voor initiatieven en een uitvoeringsprogramma RES.
        - De raad beslist over het afwegingskader.
        - In het uitvoeringsprogramma wordt samenwerking met de regio gezocht.

3. Over woonboten bij de Durgerdammerdijk en Buikslotermeerdijk meegenomen als geluidsgevoelige bestemmingen in de analyse?

Voorstel reactie:
De kaart in de RES 1.0 in hoofdstuk Amsterdam (pagina 96 in het online document) is aangepast met de kaart versie april 2021.

- De ligplaatsen/woonboten op beide plekken zijn geluidsgevoelige bestemmingen waarmee rekening moet worden gehouden bij het realiseren van windmolens.
- De ligplaatsen/woonboten zaten niet in het bestand van geluidsgevoelige bestemmingen dat de gemeente in eerste instantie had gebruikt om de analyse mee te doen (350 meter afstand).

- Inmiddels zijn de kaarten aangepast waarin ook de ligplaatsen van de woonboten zijn meegenomen als geluidsgevoelige bestemmingen. Er is gerekend met 350 meter afstand vanaf de buitenzijde van de ligplaats conform het bestemmingsplan (dus niet de woonboot zelf).
    - Een van de woonbootbewoners van de Durgerdammerdijk stelt dat wij de analyse niet juist hebben gedaan. We hebben dit dubbel gecheckt. De analyse is goed uitgevoerd.
- Het college verwacht dat er in alle voorkeursgebieden voor windenergie bij vervolggesprekken met bewoners en belanghebbenden en nader onderzoek zaken opkomen waardoor er windlocaties gaan afvallen. Dit staat ook beschreven in het collegebesluit over de aangepaste windzoekgebieden. Dit kan bijvoorbeeld gebeuren als er op andere plekken geluidsgevoelige bestemmingen over het hoofd zijn gezien, maar ook als uit onderzoek blijkt dat er te veel geluidshinder is of te veel schade ontstaat aan de natuur.
- Het college neemt de zorgen van bewoners zeer serieus en communiceert doorlopend dat windturbines binnen 350 meter van geluidsgevoelige bestemmingen gezien de wettelijke geluidsnormen eigenlijk niet mogelijk zijn.

Met opmerkingen [redacted] Ik heb de dubbelcheck uitstaan bij [redacted].

4. Over geluid en gezondheidseffecten

<u>Voorstel reactie</u>:

- Amsterdam zal aan de zorgen over mogelijke gezondheidseffecten tegemoetkomen in het vervolgproces. Mochten de effecten onaanvaardbaar zijn, dan komen er geen windturbines:
    1. Voor iedere windmolen of windpark wordt een geluidsberekening gemaakt. De regels hiervoor staan in de wet- en regelgeving.
    2. Daarnaast gaat Amsterdam op verzoek van de gemeenteraad realistische geluidssimulaties laten maken voor specifieke windlocaties. Er wordt gedacht aan de simulator van het Nederlands Lucht- en Ruimtevaartcentrum (NLR). Die simulator wordt ook gebruikt om de hinder te meten bij weg- en spoorprojecten en bij Schiphol.
    3. Ook gaat Amsterdam op verzoek van de gemeenteraad per windmolen of windpark een health impact assessment (HIA) laten uitvoeren. Dit advies wordt meegenomen bij besluitvorming over de vergunningen.
- De geluidsnormen in Nederland voor windturbines zijn in lijn met de normering van andere geluidsbronnen, zoals wegen, spoorwegen, industrie, luchthavens.
- Het Rijk heeft recent (oktober 2020) nog aangegeven geen aanleiding te zien om de geluidsnormen voor windturbines aan te passen. Zie beantwoording kamer-vragen over dit onderwerp: https://www.rijksoverheid.nl/binaries/rijksoverheid/documenten/kamerstukken/2020/10/30/beantwoording-kamervragen-van-de-leden-beckerman-en-van-gerven-beiden-sp-over-de-aanhoudende-klachten-rond-laagfrequent-geluid-bij-windturbines/beantwoording-kamervragen-van-de-leden-beckerman-en-van-gerven-beiden-sp-over-de-aanhoudende-klachten-rond-laagfrequent-geluid-bij-windturbines.pdf
- In Nederland accepteren we een bepaalde mate van "hinder" van windturbinegeluid en hinder van andere geluidsbronnen, zoals wegen. Het aantal dB in de wet- en regelgeving is tot stand gekomen op basis van een afweging tussen het te verwachten percentage mensen dat last heeft van het geluid en de noodzaak om meer duurzame energie op te wekken in een dichtbevolkt land. Volgens de regels mag het jaargemiddelde geluidniveau (grenswaarde) Lden voor windturbines in Nederland niet meer zijn dan 47 dB. Dit is een gemiddelde norm die bestaat uit het gemiddelde geluid van alle dagen, alle avonden met een straffactor van 5 dB en

alle nachten met een straffactor van 10 dB. 47 dB is derhalve niet de hoogte van de geluidsbelasting op woningen. Die is in de praktijk maximaal 43-45 dB(A). Overigens geldt voor de nacht een gemiddelde norm van 41 dB (de Lnight 41 norm).
    - Ter vergelijking: de voorkeursgrenswaarde voor wegverkeerslawaai in Nederland is Lden =50 dB. In de meeste gevallen wordt deze overigens overschreden, ook in Amsterdam – zie geluidskaart Amsterdam: https://maps.amsterdam.nl/geluid/

Ter kennisname:

Publicaties RIVM / WHO:

- De WHO adviseert het debat te voeren rond 45 dB Lden. 45 dB Lden is een zogenaamde "conditional" recommendation en geen "strong" recommendation, zie: pagina 5 t/m 7: https://www.euro.who.int/__data/assets/pdf_file/0009/383922/noise-guidelines-exec-sum-eng.pdf.
- De effecten van windturbinegeluid worden in wetenschappelijke literatuur opgedeeld in "hinder" en "ernstige hinder".
    - Bij circa 40 dB Lden is het percentage "ernstige hinder" 0%.
    - De mate van hinder wordt internationaal op dezelfde manier gemeten met een vragenlijst met een schaal van 0 tot 10. De hoogste waarden staan voor "ernstige hinder".
- Laagfrequent geluid "lage tonen" zorgen niet voor meer hinder.
- Naar verwachting heeft circa 8 % van de omwonenden "ernstige hinder" bij 47 dB windturbinegeluid.
        - Hierbij spelen ook andere factoren zoals het overige geluid in de omgeving, de mening over windenergie en, het al dan niet hebben van uitzicht op de windturbine een rol.
- Over gezondheidseffecten van het geluid van windturbines, zoals slaapverstoring, slapeloosheid en hart- en vaatziekten, zijn de resultaten van wetenschappelijk onderzoek niet eenduidig: deze effecten hangen niet duidelijk samen met het geluidniveau, maar soms wel met de ervaren hinder.
- De literatuur laat duidelijk zien dat omwonenden minder hinder hebben van de windturbines als ze betrokken werden bij de plaatsing ervan. Door mee te kunnen denken over de plaatsing en de balans tussen kosten en baten, ervaren omwonenden minder hinder. Het is daarom belangrijk dat zorgen serieus worden genomen en mensen worden betrokken bij het proces om windturbines te plaatsen.

Andere landen, bv Duitsland:

- In andere landen, bijvoorbeeld in Duitsland, is de situatie niet zo eenduidig als vaak gesuggereerd wordt: 1,5 km afstand of 10x de hoogte.
- Er is sprake van een regionale differentiatie.
- De bandbreedte ligt tussen de 300 meter tot 1000 meter. 10x de hoogte is uitzonderlijk groot.
- In stedelijke gebieden zoals Hamburg of Bremen wordt de ondergrens gehanteerd.
  FA Wind Abstandsempfehlungen Bundesländer (fachagentur-windenergie.de)

Onderzoek naar laagfrequent geluid van Dhr de Laat / LUMC:

- Aangeven dat het nieuwe onderzoek van dhr de Laat nog niet gepubliceerd is (verwachting: tussen voorjaar en zomer), en dat wij de publicatie in de gaten houden. Het RIVM doet dit ook. Wij volgen alle ontwikkelingen bij het RIVM en het Rijk.
- Er wordt doorlopend, nationaal en internationaal, onderzoek gedaan naar de (geluids)effecten van windmolens. Soms leiden die tot aanpassingen van wet- en regelgeving en soms niet.

- Andersom wordt er ook onderzoek gedaan naar de effecten van klimaatverandering. Ook die kunnen leiden tot aanpassingen van wet- en regelgeving.
- We nemen besluiten op basis van de nieuwste wetenschappelijke inzichten die voorhanden zijn. Bv de publicatie van het RIVM over geluid van windmolens van oktober 2020.
- NB: meer info over standpunt NWEA t.a.v. laagfrequent geluid: https://www.nwea.nl/laagfrequent-geluid-door-windturbines/

5. Over de rol van Pondera / [redacted]. In de Telegraaf jl. is de suggestie gewekt van belangenverstrengeling.

   Voorstel reactie:

   - U betreurt het dat de Telegraaf deze suggestie heeft gewekt zonder bewijs te leveren. Dit soort dingen gaan dan snel een eigen leven leiden, maar dit zijn de feiten:
   - Adviesbureau Pondera heeft in Q1 2020 twee technische verkenningen uitgevoerd naar de mogelijkheden voor windturbines in Amsterdam. De verkenningen bieden inzicht waar theoretische ruimte is voor de ontwikkeling van windturbines. Adviesbureaus Bosch en van Rijn en Antea Group hebben dezelfde soort verkenningen gedaan voor het Havengebied en Amsterdam Zuidoost. De rapporten zijn allemaal gebaseerd op feitelijke data uit geografische informatiesystemen. De rapporten zijn openbaar gepubliceerd op https://energieregionhz.nl/documenten#amsterdam.
   - Daarnaast is een medewerker van Pondera voor het zoekgebied Noorder IJ-plas en het havengebied van stadsdeel Noord aangesteld in Q2 2020 als senior procesmanager windenergie. De procesmanager wind is nodig om het proces 'te komen tot precieze locaties voor de windturbines', te ondersteunen en te faciliteren. Dit wordt gedaan in samenwerking met bewoners en de initiatief nemende coöperaties. Het gebied Noorder IJ-plas is namelijk in de door de gemeenteraad vastgestelde Windvisie 2012 (juridisch planologisch kader) benoemd als kansrijk en wenselijk gebied voor windturbines. En de gemeente heeft een intentieovereenkomst getekend om mee te werken aan het 100% coöperatieve windinitiatief in dit gebied.
   - De selectie van de senior procesmanager betrof een openbare aanbesteding via het platform "externe inzet gemeente Amsterdam". Een van de eisen betrof "minimaal 10 jaar ervaring met het managen van het proces tot realiseren van windturbines op land". Dan kom je al snel bij een handjevol bedrijven die dit kunnen. De lead-buyer van de gemeente, team Vacatureloket, heeft de kandidaten geselecteerd en doorgezet voor de sollicitaties. De medewerker van Pondera voldeed het beste aan het uitgevraagde profiel. Via het gemeentelijke inkoop- en aanbestedingsbeleid is het voorkomen van belangenverstrengeling geborgd.

6. Feiten over Wind

   - Huidig opgesteld vermogen windenergie in Amsterdam (mei 2021): **75** MW
   - Ambitie opgesteld vermogen windenergie in Amsterdam in 2030: minimaal **127** MW

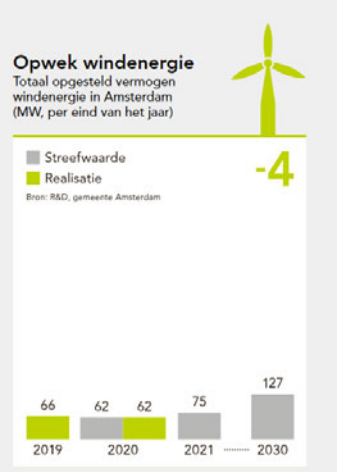

- Huidige opwek duurzame elektriciteit mbv windenergie in Amsterdam (mei 2021): **153** GWh per jaar
- Verwachte opwek duurzame elektriciteit mbv windenergie in Amsterdam in 2030: **296** GWh per jaar

- Elke extra windturbine (gemiddeld opgesteld vermogen van 3 MW) kan in 2030 voorzien in het elektriciteitsverbruik van circa **4.000** Amsterdamse huishoudens
- Bij de realisatie van de ambitie van 127 MW windenergie in Amsterdam in 2030 kunnen circa **155.000** Amsterdamse huishoudens worden voorzien in hun elektriciteitsverbruik

7. Over Warmte

Er zijn geen beslispunten over Warmte (vooral een update met wat er afgelopen jaar gedaan is op warmtedossier)

Wat is nieuw ten opzichte van concept RES?

- De Transitievisie Warmte is in Amsterdam september 2020 vastgesteld met daarin een voorziene grote rol voor collectieve warmtenetten (≈54 procent, >400.000 woningequivalenten). Na vaststelling van andere TVW's in de RES-regio's kunnen er vervolgstappen komen over de ontwikkeling van de warmtevraag, warmteaanbod en warmte-infrastructuur met in het bijzonder buurgemeentes. Warmtevraag: CE Delft heeft onze TVW laten doorrekenen. Doordat rekening is gehouden met de groei van de stad is de totale warmtevraag in 2050 (≈23GJ) iets hoger dan in 2040 (≈22 GJ). De doorrekening laat zien dat in 2040 en 2050 niet langer gebruik wordt gemaakt van aardgas voor de warmtevraag. In plaats daarvan worden warmtenetten de belangrijkste leveranciers van warmte.
- Aanvragen van de opsporingsvergunning aardwarmte met als doel de ontwikkeling van geothermiebronnen in de regio te versnellen, optimale kennisdeling en de efficiënte benutting van de ondergrond

- Amsterdam vormt haar eigen RES deelregio maar in het proces richting de Regionale Structuur Warmte 1.0 is de samenwerking met de buurgemeentes opgezocht. De warmtetransitie reikt namelijk verder dan de eigen gemeentegrenzen en samenwerking met de regio is essentieel, voor zowel de inzet en ontwikkeling van duurzamere bronnen als ook de efficiënte verdeling van warmte.
- Na afronding van alle Transitievisies Warmte wordt gestart met RSW 2.0 (verwacht: 2023) waarin afspraken worden gemaakt over efficiënte inzet van duurzame warmtebronnen op regionaal niveau.

8. Over het (duurzame-) Energiegebruik van datacentra

Voorstel reactie:

- In de regio Amsterdam is een cluster van hyperconnectiviteit datacenters aanwezig. Deze datacenters zijn energie-efficient, hebben een (inter)nationale functie en zorgen voor externe milieuvoordelen. De impact op het energienetwerk in deze regio is echter groot. O.a. hiervoor hebben in het afgelopen jaar het vestigingsbeleid datacenters opgesteld waarin we het cluster van datacenters op een goede manier in relatie tot ruimte en de capaciteit in het energienetwerk ordenen in de stad en de regio. Dit beleid is in samenwerking met TenneT en Liander ontwikkeld.

- In het vestigingsbeleid zijn kaders opgenomen voor het gebruik van duurzame energie, omdat we dat zowel voor bedrijven als burgers van belang vinden. Het vestigingsbeleid datacenters gaat niet over bij welke partijen de datacenters deze energie inkopen.

9. Wat is opgenomen over zon in RES 1.0?

De doelstelling voor zonne energie is niet gewijzigd. De doelstelling blijft om op termijn alle geschikte daken te gebruiken met een tussendoelstelling voor 2030.

De doelstelling voor 2030 is 550 MW waarvan het grootste deel op daken groter dan 15 kWp (meer dan 50 panelen). Dit betekent een gemiddelde groei van 50 MW per jaar, wat ongeveer overeenkomt van 50 duizend panelen per jaar.

De doelstelling voor Amsterdam voor 2030 is twee keer zo hoog als de landelijke prognose voor de groei van het aantal zonnepanelen tot 2030.

In de RES 1.0 is concreter opgenomen hoe we inzetten op zon op alternatieve locaties. Zo is de minister gevraagd de locaties langs rijkswegen op te nemen in het rijksprogramma OER. Dit is inmiddels toegezegd. Dit betekent dat er komend jaar verkenningsstudies worden gestart door RWS. Tijdelijke zonneweides voor strandeiland en buiteneiland zijn opgenomen in de ruimtelijke plannen. Directie sport en bos is gestart met een uitvraag om een parkeervoorziening te overkappen. De ruimte op alternatieve locaties is beperkt ten opzicht van de ruimte op daken. Er is daarom geen aparte doelstelling geformuleerd voor deze locaties.

De NoorderIJplas is opgenomen als zoekgebied voor zonnepanelen nav een aangenomen motie van voormalig raadslid Ceder.

10. Waarom is uitrol op daken niet zo eenvoudig?

Voorstel reactie

Er zijn verschillende redenen waardoor de uitrol van zonnepanelen op daken moeilijker is dan het lijkt:

- In Amsterdam hebben we bijvoorbeeld relatief vaak te maken met verschillende belangen tussen gebouweigenaren en gebruiker(s).
- Er is een hoog aandeel VVE's met complexe besluitvormingsprocessen.
- Niet alle dakconstructies geschikt
- Er zijn eigenaren die andere plannen hebben met hun dak zoals de aanleg van een dakterras of een groen dak.
- Verzekeringen die extra eisen stellen, wat leidt tot extra kosten
- Onzekerheid voor langere termijn over rijksregelingen zoals de saldering, SDE++ en regelingen voor cooperaties.

11. Wat doet Amsterdam voor zon?

Voorstel reactie

De gemeente ondersteunt nu al bewoners, bedrijven, VVE's en maatschappelijke organisatiess met het realiseren van zonnepanelen[1]. Hiervoor zijn middelen voor adviezen, onderzoek en ambtelijke capaciteit beschikbaar. Daarnaast heeft de gemeente in het kader van duurzaam herstel 4 miljoen euro vrijgemaakt om de uitrol op corporatiedaken te versnellen.

Amsterdam ondersteunt door oa:

- Collectieve inkoop voor particulieren
- Energie en zonnescans voor bedrijven en organisaties
- Ondersteuning van bedrijven en organisaties in projectvoorbereiding (bijv dakonderzoek)
- VVE adviezen
- Projectondersteuning voor maatschappelijke organisaties, als scholen (NB in juni wordt er weer gestart met de aanleg van panelen op
- Bedrijventerreinaanpak zonne energie (nu loopt actie Sloterdijk met aanbod scans)
- Een online platform met handelingsperspectief voor Amsterdammers
- Ondersteuning bij zon in beschermd stadsgezicht. Recente inrichting nieuw loket.
- Duurzame wegwijzer/ geven van handlingsperspectief particulieren en bedrijven
- Beschikbaar stellen daken aan coöperaties
- Aantrekkelijke leningen: Energielening voor particulieren en het duurzaamheidsfonds voor bedrijven en VVE's

Met opmerkingen [redacted] Evt niet opnemen?

12. Kan er niet meer worden gedaan voor zonne energie?

[1] Meer Informatie over het Amsterdamse programma voor zonnepanelen is te vinden op de website www.amsterdam.nl/zon.

Voorstel reactie

Amsterdam doet er alles aan om het plaatsen van zonnepanelen voor dakeigenaren zo makkelijk mogelijk te maken en ondersteunt met advies en leningen. De uiteindelijke beslissing om ze te plaatsen ligt bij hen.
Om extra te versnellen of hogere doelstellingen te stellen zou Amsterdam zonnepanelen moeten gaan subsidiëren voor iedereen. Aangezien er voor meerdere honderden miljoenen wordt geïnvesteerd in zonnepanelen zou zelfs een beperkte subsidie leiden tot extra kosten van tientallen miljoenen euro's. Een dergelijke extra inzet van middelen acht het college niet haalbaar.

13. Over nadelige gezondheidseffecten van windturbines in de directe nabijheid van woningen

NB: de aangepaste versie van de beantwoording van het raadsadres ligt nu ter goedkeuring bij de wethouders Van Doorninck en Kukenheim. Dus de beantwoording hieronder is onder voorbehoud

Voorstel reactie

Beantwoording per vraag (vragen in deze annotatie verkort opgenomen)

1. Reageer uitgebreid op onze argumenten over het RIVM rapport
    a. Zie inhoudelijke reactie van het RIVM in de bijlage van de brief
2. Deelt u onze mening dat op grond van RIVM rapport geen windmolens nabij woonwijken geplaatst mogen worden
    a. Nee, zoals bij alle geluidsbronnen in de leefomgeving is enige vorm van hinder door windturbines niet uit te sluiten
    b. Maar als er onaanvaardbare risico's zijn voor de volksgezondheid valt een locatie af
    c. We ontwikkelen een afwegingskader waarbij gezondheid een belangrijke rol speelt. Daarbij wordt het RIVM rapport betrokken, maar dat is niet de enige bron van informatie
3. Bent u op de hoogte dat windturbines een bijkomende bron van slaapverstoring zijn voor kinderen
    a. Geluiden in een stad zijn niet altijd plezierig en kunnen voor een deel van de inwoners hinderlijk zijn en hun slaap verstoren, ook bij kinderen. Daarom is nader onderzoek naar mogelijke geluidsoverlast bij specifieke locaties voor windturbines van groot belang.
    b. Verwijzen naar het afwegingskader
4. Wilt u het RIVM vragen om onderzoek te doen naar de gezondheidsrisico's van de Amsterdamse zoekgebieden
    a. Om de gezondheidseffecten op lange termijn van windturbinegeluid te bepalen is een meting bij een enkel windpark niet voldoende.
    b. Betrokken ministeries zijn in overleg met het RIVM over aanvullend landelijk onderzoek, het college wacht de uitkomst van dit overleg af
    c. College werkt intussen aan een afwegingskader voor de Amsterdamse situatie
5. Neem kinderen mee in het onderzoek dat u aan het RIVM vraagt
    a. Risicogroepen worden in het afwegingskader meegenomen
    b. Zie verder vraag 4
6. Bent u van mening dat uitvoering van plannen pas mogelijk is als overtuigend is aangetoond dat er geen gezondheidsrisico's zijn. Neemt u het voorzorgsprincipe in acht

a. Amsterdam volgt de landelijke regelgeving voor omgevingsgeluid
b. In aanvulling daarop wordt een afwegingskader ontwikkeld waarin gezondheidsrisico's een belangrijke plaats innemen

7. Ziet u het als uw verantwoordelijkheid om geluidsoverlast in de stad te beperken en te zoeken naar alternatieven die geen negatieve gezondheidseffecten opleveren
   a. Ja, voor alle omgevingsgeluid zoekt het college naar mogelijkheden om geluidseffecten zoveel mogelijk te beperken, ook van windturbines
   b. College ziet het daarnaast als haar verantwoordelijkheid om een bijdrage te leveren aan de bestrijding van de klimaatcrisis.

14. Over het bevoegd gezag

Ruimtelijk besluit (vergunningverlening)

Met opmerkingen [redacted] Dit wordt nog aangevuld.

Wanneer en hoe de raad betrokken wordt bij de uiteindelijke afweging voor een windturbine, is afhankelijk van een aantal factoren (wel/geen verplichte m.e.r.) en wijzigt met invoering van de omgevingswet (verwacht 2022). Het college stelt voor om het besluitvormingstraject voor windenergie zo in te richten dat bij ieder ruimtelijk besluit voor een specifieke windturbine/ -park ten allen tijde de raad actief betrokken moet zijn en zich met de gebruikelijke raadsinstrumenten (moties en/of amendementen) kan uitspreken of er wel of niet een windturbine geplaatst mag worden. Hiervoor is in de komende tijd aanvullende besluitvorming nodig. Het college zal hierop na vaststelling van de RES terugkomen en dit in gang zetten.
Alle zoekgebieden voor windenergie in het kader van de RES vormen een zodanige samenhang dat deze beschouwd moeten worden als een m.e.r.-plichtige activiteit. De MER zal worden uitgevoerd bij de eerste vergunning die moet worden verleend. Bij deze eerste vergunning is een verklaring van geen bedenkingen van de gemeenteraad vereist. Deze verklaring van geen bedenkingen kan alleen geweigerd worden in het belang van 'een goede ruimtelijke ordening'. Afhankelijk van het moment van invoering van de omgevingswet zijn er verschillende scenario's mogelijk.

(1) Onder het huidige recht geldt dat bij een volgende vergunning die wordt voorbereid, er geen m.e.r. -plicht meer bestaat. Er kan namelijk maar een keer een verplichte planMER worden uitgevoerd. Dit betekent dat er geen 'verklaring van geen bedenkingen' meer is vereist[4]. Als deze situatie zich voordoet zal het college het volgend 'ontwerp ruimtelijk besluit' ter bespreking voorleggen aan de gemeenteraad, waardoor de gemeenteraad haar reguliere instrumenten kan inzetten om zich uit te spreken over het voorstel (via moties en/of amendementen).

(2) Met de inwerkingtreding van de omgevingswet (naar verwachting in 2022) moet de raad bij een buitenplanse omgevingsplanactiviteit[5] expliciet die gevallen aanwijzen, waarover ze wel wil adviseren. Hiervoor moet de raad een besluit nemen dat ze in deze gevallen bindend advies wil geven.

(3) Als de windturbines in een omgevingsplan zijn toegewezen als functie aan een bepaalde locatie, dan heeft de raad de mogelijkheid om daarbij regels vast te stellen, bijvoorbeeld een vergunningsplicht. Bij de vergunningverlening zelf heeft de raad dan geen adviesrecht meer. Amsterdam heeft nog geen omgevingsplan waarvoor dit geldt.

15. Over de stand van zaken omgevingsverordening Noord Holland (OVNH)

Met het vaststellen van de omgevingsverordening zal de provincie alle bovenwettelijke eisen opheffen. Belangrijkste is de 600 meter afstandsnorm (en daarnaast 3 windmolens op rij, en

verhouding ashoogte/ rotor diameter). Ook een uitzondering door het aanvragen van een specifiek 'windenergiegebied' is dan niet meer nodig (zoals in de Provinciale Verordening 2020).
De ontwerp Omgevingsverordening NH 2022 is op 26-4 in de provinciale commissie RWK besproken en op 26-4 ook gelijk ter visie gelegd.
De geplande besluitvorming van de Omgevingsverordening NH 2022:

- GS 31 augustus 2021 besluit over definitieve OV NH2022;
- 20 september 2021 commissie RWK;
- 11 oktober 2021 PS vaststellen OV NH2022.

16. Over het (niet) tijdig beantwoorden van mail en reacties op WOB verzoeken

Voorstel reactie

- Voor het beantwoorden van vragen en het tegemoetkomen aan WOB verzoeken zijn termijnen vastgesteld. Over de RES en zoekgebieden windturbines in Amsterdam zijn echter onvoorzien veel vragen gesteld en WOB verzoeken ingediend.

- De capaciteit in het RES-team om die af te handelen bleek ontoereikend, maar wordt verder uitgebreid. Omdat we de zorgen van Amsterdammers uiterst serieus nemen, willen we elke reactie zorgvuldig beantwoorden. Daarvoor is inhoudelijke kennis nodig waarop mensen moeten worden ingewerkt. We werken nu gelijktijdig aan het inlopen van de achterstand en het beantwoorden van nieuw binnenkomende reacties.

- We willen in dit proces volledig transparant te werk gaan. Daarom werken we ook hard aan het behandelen van en tegemoet komen aan de vele WOB verzoeken. Ook dit vereist aandacht en zorgvuldigheid, en helaas is ook hierin onze capaciteit helaas (nog) niet toereikend.

Informatie over de Raadsadressen

Algemeen: Tussen 5 november 2020 en 21 april 2021 zijn er 59 raadsadressen ingediend. Daarnaast zijn diverse brieven van overheden ontvangen.
Alle raadsadressen van organisaties en brieven van overheden zijn opgepakt. Raadsadressen van burgers individueel nog niet.
Ook een reactie op het ongevraagd advies van SD Noord is in de maak, komt zsm (maandag) naar wh toe. De inhoud van het advies (zorg om gezondheid, meer informatie, betere participatie) is opgepakt via overleg tussen portefeuillehouder en wethouder en verwerkt in het voorstel voor de RES met een HIA en de reflectiefase.

Met opmerkingen [redacted] volgt

Met opmerkingen [redacted] Door onvoorziene actualiteit met nog meer raadsvragen zijn nog een klein aantal (ca 5) blijven liggen in de laatste afrondingsstap. Naar verwachting is dit voor donderdag 20 mei opgelost.

De capaciteit voor afhandelen raadsadressen is flink opgeschaald, er was echter prioriteit aan het primaire proces gegeven. Verwerking van alle reacties wordt nu met voorrang opgepakt.

In behandeling:
- 16 zijn afgehandeld
- 6 in map van 11 mei – uitslag is ontvangen, worden maandag/ dinsdag verwerkt.

Nog open:
- 5 organisaties (Vd Valk Hotel Oostzaan, ANGSAW, Natuurvereniging De Ruige Hof, Amsterdamse Golfclub, Stichting De Hoge Dijk (ook golfclub))
  - Is nog niet helemaal afgehandeld ivm actualiteit. Zie opmerking hierboven. Naar verwachting maandag naar wh voor akkoord.
- 15 raadadressen met zelfde vraag over Noord
  - Nog niet opgepakt, zie
- 17 raadsadressen van bewoners (waarvan 6 in concept klaar, moeten nog worden tegengelezen)

Informatie over de ingediende WOB verzoeken RES -Wind

In totaal zijn sinds december 2020 26 Wob-verzoeken ingediend.

Verzoek van mevrouw [redacted] ingediend op 18 januari 2021:
1. Informatie over het draagvlakonderzoek windmolens.

Status afhandeling: Verzoek is door OIS en R&D/duurzaamheid afgehandeld. Verzoeker is in bezwaar gegaan tegen de afhandeling van het verzoek.

De hee [redacted] heeft in totaal 21 verzoeken ingediend:
1. Brief van 18 januari 2021:
- Toegezegde en betaalde subsidies aan Amsterdam Wind, NDSM Energie, Energiecoöperatie Zuiderlicht, Statkraft, De Windvogel, Amsterdam Energie, Onze Amsterdamse Noord Energie Coöperatie, Energie Samen, Milieudefensie en/of DNV GL, met daarbij ook de relevante datums.
- Alle overeenkomsten tussen Amsterdam en de onder punt 1 genoemde organisaties.
- Een overzicht van de bedragen die in het kader van de onder 2 genoemde overeenkomsten aan de onder punt 1 genoemde organisaties zijn betaald.
- Alle communicatie tussen Amsterdam en de onder 1 genoemde organisaties

Status afhandeling:

De heer [redacted] heeft op 17 maart en 20 april deelbesluiten ontvangen. De eerste drie punten van het verzoek zijn nagenoeg afgehandeld. De informatievraag om alle communicatie (punt 4) betreft de periode heden terug tot 2010. Documenten over 2020 zijn verstrekt. Op korte termijn zullen 2019 en 2021 worden verstrekt. De resterende jaren worden nu geïnventariseerd. Prognose is dat dit verzoek rond begin juli afgerond kan zijn.

Verzoeken van de heer [redacted] ingediend op 26 maart 2021:

2. Interne en externe communicatie over rapport Antea Group Windverkenning Amsterdam Zuidoost.
3. Interne en externe communicatie met betrekking tot alle werkzaamheden die hebben geleid tot het rapport van Bosch & Van Rijn 'Quick Scan Windenergie Westpoort'(2019).
4. Interne en externe communicatie met betrekking tot het "Draagvlakonderzoek nieuwe windmolens in Amsterdam" (OIS Referentie 20278) en het (concept) onderzoek "Onderzoek woningen en energieverbruik 2020".
5. Interne en externe communicatie in het kader van de aanpassing en prioritering van de windzoekgebieden.
6. Communicatie met de raadsfractie van GroenLinks met betrekking tot plaatsing van windturbines in Amsterdam vanaf 1-1-2016 tot heden.
7. Alle interne en externe communicatie en overeenkomsten die de gemeente Amsterdam heeft gesloten met Pondera Holding, Pondera Consult, Pondera Services, Pondera Development, Pondera Development I, Pondera Development II, Stichting Administratiekantoor Pondera Development II en/of andere bedrijven gevestigd aan de Amsterdamseweg 13-2, 6814 CM Arnhem met betrekking tot plaatsing van windturbines in Amsterdam.
8. Interne en externe communicatie tussen de gemeente Amsterdam en de provincie Noord-Holland met betrekking tot plaatsing van windturbines in Amsterdam vanaf 1-1-2016 tot heden.
9. Intern en externe communicatie met betrekking tot mogelijke schade als gevolg van plaatsing van windturbines in Amsterdam vanaf 1-1-2016 tot heden.
10. Overeenkomsten en externe en interne communicatie tussen de gemeente Amsterdam en Nederlandse Wind Energie Associatie (NWEA), Nederlandse Vereniging Duurzame Energie (NVDE), Dutchwind, Amsterdam FossielVrij, Natuur & Milieu, Ecofys, Fossielvrij NL, Ventolines en/of Generation.Energy met betrekking tot plaatsing van windturbines in Amsterdam vanaf 1-1-2016 tot heden.
11. Interne en externe communicatie aangaande het Rijksinstituut voor de Volksgezondheid en Milieu met betrekking tot plaatsing van windturbines in Amsterdam vanaf 1-1-2016 tot heden.
12. Interne en externe communicatie aangaande de Rijksdienst voor Ondernemend Nederland met betrekking tot plaatsing van windturbines in Amsterdam vanaf 1-1-2016 tot heden.
13. Overeenkomsten en externe en interne communicatie tussen de gemeente Amsterdam en Eneco, Vattenfall, Green Choice, RWE, Essent, NLE/Nederlandse Energie Maatschappij, Vandebron, Energie+, Pure Energie, Shell en/of Ørsted met betrekking tot plaatsing van windturbines in Amsterdam vanaf 1-1-2016 tot heden.
14. Interne en externe communicatie aangaande de werkzaamheden van het Planbureau voor de Leefomgeving met betrekking tot plaatsing van windturbines in Amsterdam vanaf 1-1-2016 tot heden.
15. Interne en externe communicatie aangaande de werkzaamheden van de Energieregio Noord-Holland Zuid met betrekking tot plaatsing van windturbines in Amsterdam vanaf 1-1-2016 tot heden.
16. Interne en externe communicatie aangaande de werkzaamheden van het Ministerie van Economische Zaken en Klimaat met betrekking tot plaatsing van windturbines in Amsterdam vanaf 1-1-2016 tot heden.

17. Interne en externe communicatie aangaande de werkzaamheden van het Ministerie van Volksgezondheid, Welzijn en Sport met betrekking tot plaatsing van windturbines in Amsterdam vanaf 1-1-2016 tot heden.
18. Interne en externe communicatie aangaande de activiteiten, en de brieven afkomstig van de buurgemeenten Zaanstad, Oostzaan, Landsmeer, Waterland, Diemen, Weesp, De Ronde Venen, Ouder-Amstel, Amstelveen, Haarlemmermeer met betrekking tot plaatsing van windturbines in Amsterdam vanaf 1-1-2016 tot heden.
19. Overeenkomsten en interne en externe communicatie tussen [redacted], Tweede Stem, Wij zijn OM, NEWNRG en/of WATTisDuurzaam met betrekking tot de plaatsing van windturbines in Amsterdam vanaf 1-1-2016 tot heden.
20. Alle interne en externe communicatie met mevrouw drs. F. Halsema – momenteel burgemeester van Amsterdam – met betrekking tot plaatsing van windturbines in Amsterdam vanaf 1-1-2016 tot heden.
21. Interne en externe communicatie met de heer J.F. Klaver – momenteel fractievoorzitter GroenLinks in de Tweede Kamer der Staten Generaal – met betrekking tot plaatsing van windturbines in Amsterdam vanaf 1-1-2016 tot heden.

Status afhandeling:
De afhandeling van het merendeel van deze verzoeken heeft lange tijd stilgelegen omdat de capaciteit nodig was voor het primaire proces RES – wind. Inmiddels is er vanaf de week van 10 mei capaciteit beschikbaar die nu wordt ingezet. De omvang van de informatievragen verschilt nogal per verzoek. Op een eerste blik zullen een aantal verzoeken vrij snel kunnen worden afgehandeld, voor andere verzoeken zal geruime tijd (maanden) nodig zijn, mede ook omdat externe derden betrokken zijn.

Verzoek van de heer [redacted], brief van 15 december 2020:
22. Informatie over het participatieproces voor bewoners en afspraken met initiatiefnemers en exploitanten van windturbines in het kader van de wens om windturbines binnen de gemeente Amsterdam te plaatsen.

Status afhandeling:
Op 23 maart jl. is een deelbesluit uitgegaan dat gaat over een deel van de informatievraag. Met verzoeker wordt op korte termijn overlegd of er nog een informatievraag resteert.

Verzoek van mevrouw [redacted], brief van 15 december 2020:
23. Informatie over het besluitvormingsproces, draagvlakonderzoek en participatieproces in het kader van de wens om windturbines binnen de gemeente Amsterdam te plaatsen.

Status afhandeling:
Verzoeker heeft op 11 maart en 26 april een deelbesluit ontvangen. Verzoeker is nog niet tevreden en houdt een informatievraag. Met name de documenten over participatie hebben haar aandacht. De inventarisatie daarvan is nog niet compleet. Verwachting is dat dit verzoek eind juni afgerond moet kunnen zijn.

Verzoek van de heer [redacted], brief van 15 maart 2021:
25. Informatie over de prioritering van zoekgebieden, in het bijzonder ter zake van overwegingen om IJburg een lagere - en andere zoekgebieden in Amsterdam een (relatief) hogere prioriteit te geven en specifiek over een bepaald voorkeursgebied (#3). Verder heeft verzoeker aangegeven

inzicht te willen in stukken die betrekking hebben op GroenLinks en of bepaalde keuzes zijn gemaakt door het aantal groenlinksstemmers .

Status afhandeling:
De afhandeling van dit verzoek heeft lange tijd stilgelegen omdat de capaciteit nodig was voor het primaire proces RES – wind. Inmiddels is er vanaf de week van 10 mei capaciteit beschikbaar die nu wordt ingezet. Verzoeker had op 10 mei een (deel)besluit op zijn verzoek moeten ontvangen, dat is niet gelukt en dat is aan de verzoeker medegedeeld. Verwachting is dat dit verzoek eind juni afgerond moet kunnen zijn.

Verzoek van de heer [redacted], brief van 31 maart 2021
26. Informatievraag over de voorkeursgebieden voor windmolens en de consequenties daarvan/ het eventueel veranderen van de ligplaatsvergunning en/of de omgevingsvergunning.

Status afhandeling:
In behandeling door Wob-coördinator van Ruimte en Duurzaamheid i.s.m. stadsdeel Noord. Besluit dient 26 mei aanstaande te worden genomen.

Commissie FED 20 mei 2021

Tijd: 13:30 tot 17:00 uur (digitaal) en van 18:00 tot 19:00
(Besloten deel) Locatie: Digitaal

1 Algemeen deel

a Opening

b Mededelingen

c Vaststellen agenda

d Conceptverslag van de openbare vergadering van de Raadscommissie FED d.d. 15 april 2021

e Termijnagenda

f TKN-lijst

g Ingekomen stukken Stadsdeelcommissies

2 Inhoudelijk deel

a Opening

Inspreekmomen t Publiek

c Actualiteiten

d Rondvraag

Bespreekpunten

Economische Zaken

3 Kennisnemen van het voorgenomen besluit tot oprichting van een Regionale Ontwikkelingsmaatschappij en hetuiten van wensen en bedenkingen.
Nr. VN2021-012481

- *De gemeenteraad te adviseren inte stemmen met de raadsvoordracht (Gemeenteraad d.d. 26 en 27 mei 2021).*

Duurzaamheid en Circulaire Economie

4 Vaststellen van de Regionale Energie strategie 1.0 Noord-Holland Zuid(RES 1.0 NHZ) Nr. VN2021-009726

- *De gemeenteraad te adviseren in te stemmen met de raadsvoordracht (Gemeenteraad d.d. 26 en 27 mei 2021).*
- *Voorgesteld wordt dit puntgevoegd te behandelen met agendapunt 5.*

5 Raadsadres inzake zoekgebied Gein en de Hoge Dijk ingeklemd tussen NNN- gebied. Nr. VN2021-010974

- *Ter bespreking en voor kennisgeving aannemen.*
- *Op verzoek van het lid Bakker (SP).*
- *Voorgesteld wordt dit puntgevoegd te behandelen met agendapunt 4.*

Bij de bespreking aanwezig:

[redacted]

Kern van het raadsbesluit

1. *De Regionale Energie Strategie 1.0 Noord-Holland Zuid (RES 1.0 NHZ) zoals opgenomen in bijlage 1 vast te stellen, met als belangrijkste punten:*
   a. *Het Amsterdamse bod is een bijdrage van 0,7 TWh (als onderdeel van de regio Noord-Holland Zuid; totaal 2,7 TWh) aan de doelstelling in het nationaal Klimaatakkoord van 35 TWh hernieuwbare elektriciteit op land voor 2030.*
   b. *Het Amsterdamse bod betreft de ambitie:*
      I. *Voor 400 MW zonne-energie op grote daken (60% van beschikbare grote daken benut) en op plekken waar dubbel ruimtegebruik mogelijk is, zoals langs snelwegen en/of op braakliggend terrein.*
      II. *Voor tenminste 127 MW windenergie (huidig vermogen in Q1 2021 is 75 MW). Ofwel: circa 17 extra windturbines van 3 MW per stuk.*
          Te realiseren in de aangepaste windzoekgebieden ten opzichte van die in de concept-RES Amsterdam.
      III. *In 2040 aardgasvrij te zijn. Het hoofdstuk over warmte in de RES 1.0 is een inventarisatie van de warmtevraag en warmteaanbod in Amsterdam, in lijn gebracht met de door de gemeenteraad vastgestelde Transitievisie Warmte en aangevuld met recente beleidsontwikkelingen.*

2. *Kennisnemen van de bijgevoegde schriftelijke reactie van het college met betrekking tot de moties met nummers 35, 43, 61, 67, 71, 72, 73, 77, 78, 83, 84 inzake agendapunten 25 en 26 over de reactienota Regionale Energiestrategie Noord-Holland Zuid op 10 februari 2021 (bijlage 2 en 3).*

3. *Instemmen met het continueren van de regionale samenwerking, onder andere door:*
   a. *Na vaststelling van de RES 1.0 een uitvoeringsprogramma RES 1.0 op te stellen.*
   b. *Te werken aan een RES 2.0, in overeenstemming met de nationale aanpak en afspraken uit het Klimaatakkoord.*

4. *Kennisnemen van de Amsterdamse kaart met windzoekgebieden (versie april 2021).*

Mogelijke vragen plus antwoorden:
In geel de toegevoegde vragen/antwoorden/aanpassingen t.o.v. de annotatie van 12 mei

Verwachte vragen PvdA/Heinhuis

1. Amsterdam staat nu in het middelpunt van de belangstelling, maar eigenlijk is het een regionale opgave. Kan Amsterdam een poging doen dit verhaal dan ook trekken en het gesprek met burgers ook in die regio aan te gaan?

Voorstel reactie:

2. Het kan erg helpen als mensen zelf het geluid van een windmolen kunnen ervaren. Waarom organiseren we geen uitstapje voor burgers naar plekken waar al molens staan? Wil de wethouder dat gaan faciliteren?

Voorstel reactie:

3. welke rol heeft de GGD precies?

Voorstel reactie:
De GGD Amsterdam is sinds enkele maanden aangesloten bij het gemeentelijke RES team en adviseert/beantwoordt vragen over de mogelijke welzijns- en gezondheidseffecten van windturbines. Deze taak vervult de GGD ook rond andere ontwikkelingen in Amsterdam waarbij omgevingsgeluid een rol speelt. De GGD heeft daarvoor zelf inhoudelijke expertise in huis, maar staat ook in nauw contact met de GGD'en die in andere regio's betrokken zijn geweest bij processen rond de plaatsing van windturbines en met het RIVM.

Verwachte vragen D66/Timman

* behoorlijke tevreden over hoe wensen raad verwerkt zijn.
* oplossing tussenfase is elegant
* Constateer wat meer rust in het debat

4. hoe wordt de betrokkenheid van de medici van de brandbrief bij de commissie vormgegeven?

Voorstel reactie:
In de reflectiefase wordt een afwegingskader opgesteld dat ten minste uitspraken zal doen over de criteria ten aanzien van gezondheid, natuur en ruimtelijke voorkeuren. Onderdeel van het afwegingskader zal ook een "Health Impact Assessment"(HIA) zijn. We vragen een commissie van (onafhankelijke) experts aan welke eisen een HIA moet voldoen om de mogelijke gezondheidseffecten voor de Amsterdamse situatie zo goed mogelijk in beeld te brengen. Ook de door een groep (para)medici geuite zorgen worden daarbij betrokken.

5. hoe garandeert het college dat de commissie die wordt ingesteld kan rekenen op draagvlak en vertrouwen van burgers?

Voorstel reactie:

6. hebben de zoekgebieden eigenlijk een wettelijke of juridische status?

Voorstel reactie:
De zoekgebieden hebben geen juridische of wettelijke status. De zoekgebieden zijn het resultaat van een verkenning naar gebieden waar mogelijk ruimte is voor het opwekken van windenergie

op land. In het vervolg van het RES-proces worden de mogelijkheden in de zoekgebieden verder uitgewerkt.

7. is het mogelijk de Raad voor de Volksgezondheid nog om een advies over de molens te vragen?

Voorstel reactie:

Ik neem aan dat hier de Gezondheidsraad (GR) wordt bedoeld. De GR brengt jaarlijks ongeveer 25 adviezen uit voor de regering en de Tweede Kamer, gebaseerd op de laatste wetenschappelijke inzichten rond (volks)gezondheid en gezondheidszorg. De GR heeft een vaste commissie Signalering Gezondheid en Milieu die al meerdere adviezen over de invloed van omgevingsgeluid op de gezondheid heeft uitgebracht, maar nog niet specifiek naar windturbines heeft gekeken. Een vraag om advies aan de GR loopt normaal gesproken via de regering of de 2e kamer.

Vragen gesteld tijdens de technische sessie d.d. 18 mei 2021

- **In de bijlage de presentatie die gehouden is door R&D in samenwerking met min. EZK**

Overige vragen

In geel de toegevoegde vragen/antwoorden/aanpassingen t.o.v. de annotatie van 12 mei

8. Over de 35 TWh hernieuwbaar op land in het Klimaatakkoord en dat de doelstelling al zou zijn gehaald.

Voorstel reactie:

We zien géén reden om een pas op de plaats te maken in het RES-proces:

- Martien Visser (Lector Hanzehogeschool) heeft voorspeld dat we zonder verdere inspanningen 33,2 TWh in 2030 gaan halen.
- Het Planbureau voor de Leefomgeving (PBL) komt uit op 26,7 TWh. Het PBL veronderstelt dus dat er nog inspanningen nodig zijn om het doel te halen.
- De verschillen in analyses tussen Visser en PBL kunnen worden verklaard door andere aannames, o.a. ten aanzien van de 'mate van zekerheid' dat projecten in de pijplijn daadwerkelijk worden gerealiseerd.
- De ervaring is namelijk dat een deel van alle voorgenomen projecten afvalt voordat ze daadwerkelijk worden gerealiseerd. Soms door juridische procedures. Soms doordat er problemen zijn met aansluiting op het elektriciteitsnet.
- In het Klimaatakkoord is bewust gekozen voor een behapbare opgave. Vanwege de ervaringen uit het verleden en omdat de RES-systematiek zich nog moet ontwikkelen. De behapbare opgave wordt duidelijk met beide analyses.
    - NB: De opgave van het energieakkoord uit 2013 maakt onderdeel uit van de opgave van de RESsen.
- In het Klimaatakkoord is ook afgesproken om uit te gaan van enige "overprogrammering". Dit geeft ruimte om nog afwegingen te kunnen maken in de zoekgebieden over zaken als netcapaciteit, impact op de natuur en betrokkenheid van bewoners.
- Daarnaast halen we met de huidige routekaart de 49 TWh Wind op Zee in 2030 niet. Dit is per brief gemeld aan de Tweede Kamer. Er is 700 MW extra Wind op Zee nodig. Wind op Zee realiseren is niet zo makkelijk als het lijkt.
- Het Rijk steunt de continuering van de RES-aanpak mede vanwege de grote onzekerheden in de realisatie tot 2030 en de onzekerheden na 2030 (Green Deal vraagontwikkeling elektriciteit).
- Eind dit jaar komt het PBL met een actualisatie op basis van de dan beschikbare CBS-gegevens. De verwachting is dat dit leidt tot een kleiner verschil t.a.v. de cijfers van Visser.
- Verschillen Visser en PBL uitgelegd:
    - PBL gaat uit van de realisatie per 1 januari 2020 zoals gepubliceerd door het CBS. Martien Visser doet een aanname voor de realisatie eind 2020. Een deel wat PBL "ambitie" noemt, noemt Martien Visser dus "pijplijn".
    - Martien Visser gaat uit van de daadwerkelijke productie in 2019 en PBL van een genormaliseerde productie (dit is een langjarig gemiddelde met een correctiefactor voor heel windrijke of windarme jaren).
    - Martien Visser doet de aanname dat alle SDE beschikkingen voor wind gerealiseerd worden, zonder daarbij rekening te houden met te saneren turbines. Dit is met name in Flevoland het geval, waar de komende jaren 400 MW gaat verdwijnen (circa 1 TWh).
    - Visser corrigeert de CBS gegevens over 2019 nog met het gegeven dat het CBS over 2019 slechts 'de helft' meetelde. Dit wordt nog gecheckt door het PBL.
    - Visser en PBL doen aannames over de realisatiegraad van zon-pv. Visser denkt dat 50% gerealiseerd wordt van de verstrekte SDE beschikkingen, PBL werkt met een

bandbreedte. In beide gevallen is dit een papieren werkelijkheid en niet zeker of dit gerealiseerd wordt (ondanks de transportindicaties).
    - PBL doet een gedetailleerde aanname van het aandeel kleinschalig zon (op daken van huizen), die niet meetelt voor het 35 TWh doel. Visser doet een grovere aanname. Er wordt nog uitgezocht wat dit verschil betekent.

9. Over de reflectiefase / tussenfase

Voorstel reactie:

- Na vaststelling van de RES 1.0 wordt voor de nieuwe zoekgebieden een tussenfase / reflectiefase ingelast.
    - Voor bestaande zoekgebieden (Noorder IJ-plas en Havengebied) gaan we verder met het huidige proces. In de Windvisie 2012 is al vastgelegd dat dit ruimtelijk wenselijke en kansrijke gebieden zijn voor windenergie.
- De reflectiefase betreft een nieuwe dialoog met bewoners en belanghebbenden. Veel bewoners hebben immers aangegeven zich niet gehoord te voelen in het proces. We nodigen daarom stakeholders ook uit om hun input te geven bij het opstellen van het plan van aanpak voor deze fase. Inmiddels hebben de eerste overleggen plaats gevonden.
- Als gemeente willen we leren door terug te kijken en gezamenlijk met bewoners en belanghebbenden vooruit te kijken, voordat we medewerking verlenen aan nieuwe initiatieven. Onderdeel van dit proces zijn ook stadsdelen, buurgemeenten en veel meer belanghebbenden.
    - Terug te kijken door de evaluatie van het beleidsproces tot nu toe gezamenlijk met belanghebbenden uit te zetten.
    - En vooruit te kijken richting de vervolgfase met initiatiefnemers op basis van de Amsterdamse ambitie. Met aandacht voor:
        - Bespreken hoe we het proces kunnen optimaliseren.
        - Hoe we aan zorgen tegemoet kunnen komen.
        - Het opbouwen van een gezamenlijk beeld over kennis en feiten.
        - Het gesprek kunnen voeren over dilemma's.
        - Wat we als gemeente kunnen meegeven aan nieuwe initiatieven.
    - De opbrengst is o.a. een evaluatie, een afwegingskader voor initiatieven en een uitvoeringsprogramma RES.
        - De raad beslist over het afwegingskader.
        - In het uitvoeringsprogramma wordt samenwerking met de regio gezocht.

Met welke belanghebbenden is al gesproken over het PVA voor de reflectiefase:

- Overheden: Gooise Meren, Ronde Venen, Zaandam, Diemen, stadsdelen Noord en Oost, RES-partners provincie (die [redacted] 4 mei heeft gesproken, wie waren dat? was ik niet bij), Alliander
  Wel uitgenodigd, maar niet gesproken: Ouderamstel, Oostzaan, Landsmeer en Waternet, stadsdelen Nieuw West en Zuidoost
- Niet-overheden: Spaar het Gein / Geen windmolens in het Gein, Windalarm, Bezorgde artsen, Bewonerscommissie Eigen Haard 'HoefijzerPlus', vertegenwoordiging van enkele tuinparken in Amsterdam Noord (Kweeklust, Tuinwijck, De Molen en Buikslotermeer, Nieuwe Levenslust), Woonbootverenging Amsterdam, Amsterdam Wind, MA.AK/02025, Jong RES

Wel uitgenodigd, maar niet gesproken: Noord Verstoord, Ondernemersvereniging Westpoort, Natuur- en milieufederatie Noord-Holland, De Gezonde Stad, Golfbaan Waterland

Wat is een afwegingskader?
Een afwegingskader is een lijst van criteria of kenmerken die je relevant vindt om te gebruiken bij de beoordeling van een situatie en om een afweging over die situatie te kunnen maken. Het ondersteunt het nemen van een beslissing en maakt transparant welke aspecten daarbij een rol spelen. Een afwegings- of beoordelingskader vervangt niet de beslissing, maar informeert besluitvormers over de informatie die relevant is om te betrekken. Zij kunnen het bovendien gebruiken om uit te leggen waarom (op basis waarvan) zij tot een bepaalde beslissing zijn gekomen.

Een afwegingskader van wat?
Voordat je een afwegingskader opstelt, is het van belang om te bedenken wat je precies wilt afwegen en ten opzichte van wat (of van welke situatie) je deze afweging wilt maken. Daarnaast is het nodig om te bepalen of je een individuele situatie wilt beoordelen, of verschillende situaties wilt kunnen vergelijken. Daarom zien wij voor het opstellen van een afwegingskader voor de beoordeling van de geschiktheid van de zoekgebieden voor wind, de volgende vraag als belangrijk startpunt van de discussie:

Startvraag: zoeken we (binnen de aangewezen zoeklocaties) een aantal locaties die het meest geschikt zijn? Of onderzoeken we of de aangewezen zoeklocaties überhaupt wel geschikt zijn? Afhankelijk van het antwoord is het afwegingskader;

(1) een onderlinge vergelijking van zoekgebieden (met bijv. een minimum aantal locaties voor windmolens als uitkomst), of
(2) een individuele beoordeling per zoekgebied (met als mogelijke uitkomst dat geen enkele locatie geschikt is wind).

In beide gevallen zijn de volgende criteria relevant om mee te nemen bij de afweging:

- Toets op wettelijke vereisten t.a.v. geluid, bouwhoogte, risicozonering, natuur, vliegveiligheid, etc
- Gezondheidseffecten; uitvoering Health Impact Assessment (volgens motie)
- Lokale aspecten;
    - Welke partijen (in brede zin; dus ook woonboten, volkstuinparken, recreanten) hebben mogelijk overlast/hinder van wind op deze locatie?
      En wat is de omvang van deze partijen? (bijv: gaat het om 1 woonboot of om 30.000 inwoners)
    - Welke lokale opgaves spelen op deze locatie?
    - Welke zorgen en wensen leven er onder de inwoners/gebruikers van (de omgeving van) deze locatie
    - → dit kan je vertalen in lokale criteria, bijvoorbeeld het aantal nachten dat je met het raam dicht moet slapen.
- Invloed op/van andere beleidsterreinen en ambities;
    - M.b.t. de *huidige* situatie: invloed op o.a.:
        - Ruimtelijke kwaliteit
        - Landelijk gebied
        - Nationaal natuurlandschap
    - M.b.t. mogelijkheden voor *toekomstige* ontwikkelingen van o.a.:
        - Woningbouwambities

        - Natuur- en recreatieontwikkeling
- Invloed op buurgemeenten;
    - Invloed op ruimtelijke ontwikkelingen en ambities van buurgemeenten?
    - Is er overlap in zoekgebieden?
    - Overeenstemming over afwegingskader voor zoeklocaties?

10. Over woonboten bij de Durgerdammerdijk en Buikslotermeerdijk meegenomen als geluidsgevoelige bestemmingen in de analyse?

Voorstel reactie:

- De ligplaatsen/woonboten op beide plekken zijn geluidsgevoelige bestemmingen waarmee rekening moet worden gehouden bij het realiseren van windmolens.
- De ligplaatsen/woonboten zaten niet in het bestand van geluidsgevoelige bestemmingen dat de gemeente in eerste instantie had gebruikt om de analyse mee te doen (350 meter afstand).
- Inmiddels zijn de kaarten aangepast waarin ook de ligplaatsen van de woonboten zijn meegenomen als geluidsgevoelige bestemmingen voor de groene voorkeursgebieden. Er is gerekend met 350 meter afstand vanaf de buitenzijde van de ligplaats conform het bestemmingsplan (dus niet de woonboot zelf).
    - Een van de woonbootbewoners van de Durgerdammerdijk stelt in een e-mail dat wij de analyse niet juist hebben gedaan. We hebben dit dubbel gecheckt. De analyse is goed uitgevoerd.
- Het college verwacht dat er in alle voorkeursgebieden voor windenergie bij vervolggesprekken met bewoners en belanghebbenden en nader onderzoek zaken opkomen waardoor er windlocaties kunnen afvallen. Dit staat ook beschreven in het collegebesluit over de aangepaste windzoekgebieden. Dit kan bijvoorbeeld gebeuren als er op andere plekken geluidsgevoelige bestemmingen over het hoofd zijn gezien, maar ook als uit onderzoek blijkt dat er te veel geluidshinder is of te veel schade ontstaat aan de natuur.
- Het college neemt de zorgen van bewoners zeer serieus en communiceert doorlopend dat windturbines binnen 350 meter van geluidsgevoelige bestemmingen gezien de wettelijke geluidsnormen eigenlijk niet mogelijk zijn.

11. Over geluid en gezondheidseffecten

Voorstel reactie:

- Amsterdam zal aan de zorgen over mogelijke gezondheidseffecten tegemoetkomen in het vervolgproces. Mochten de effecten onaanvaardbaar zijn, dan komen er geen windturbines:
    1. Voor iedere windmolen of windpark wordt een geluidsberekening gemaakt. De regels hiervoor staan in de wet- en regelgeving.
    2. Daarnaast gaat Amsterdam op verzoek van de gemeenteraad realistische geluidssimulaties laten maken voor specifieke windlocaties. Er wordt gedacht aan de simulator van het Nederlands Lucht- en Ruimtevaartcentrum (NLR). Die simulator wordt ook gebruikt om de hinder te meten bij weg- en spoorprojecten en bij Schiphol.
    3. Ook gaat Amsterdam op verzoek van de gemeenteraad per windmolen of windpark een health impact assessment (HIA) laten uitvoeren. Dit advies wordt meegenomen bij besluitvorming over de vergunningen.

- De geluidsnormen in Nederland voor windturbines zijn in lijn met de normering van andere geluidsbronnen, zoals wegen, spoorwegen, industrie, luchthavens.
- Het Rijk heeft recent (oktober 2020) nog aangegeven geen aanleiding te zien om de geluidsnormen voor windturbines aan te passen. Zie beantwoording kamer-vragen over dit onderwerp: https://www.rijksoverheid.nl/binaries/rijksoverheid/documenten/kamerstukken/2020/10/30/beantwoording-kamervragen-van-de-leden-beckerman-en-van-gerven-beiden-sp-over-de-aanhoudende-klachten-rond-laagfrequent-geluid-bij-windturbines/beantwoording-kamervragen-van-de-leden-beckerman-en-van-gerven-beiden-sp-over-de-aanhoudende-klachten-rond-laagfrequent-geluid-bij-windturbines.pdf
- In Nederland accepteren we een bepaalde mate van "hinder" van windturbinegeluid en hinder van andere geluidsbronnen, zoals wegen. Het aantal dB in de wet- en regelgeving is tot stand gekomen op basis van een afweging tussen het te verwachten percentage mensen dat last heeft van het geluid en de noodzaak om meer duurzame energie op te wekken in een dichtbevolkt land. Volgens de regels mag het jaargemiddelde geluidniveau (grenswaarde) Lden voor windturbines in Nederland niet meer zijn dan 47 dB. Dit is een gemiddelde norm die bestaat uit het gemiddelde geluid van alle dagen, alle avonden met een straffactor van 5 dB en alle nachten met een straffactor van 10 dB. 47 dB is derhalve niet de hoogte van de geluidsbelasting op woningen. Die is in de praktijk maximaal 43-45 dB(A). Overigens geldt voor de nacht een gemiddelde norm van 41 dB (de Lnight 41 norm).
    - Ter vergelijking: de voorkeursgrenswaarde voor wegverkeerslawaai in Nederland is Lden =50 dB. In de meeste gevallen wordt deze overigens overschreden, ook in Amsterdam – zie geluidskaart Amsterdam: https://maps.amsterdam.nl/geluid/

Ter kennisname:

Publicaties RIVM / WHO:

- De WHO adviseert het debat te voeren rond 45 dB Lden. 45 dB Lden is een zogenaamde "conditional" recommendation en geen "strong" recommendation, zie: pagina 5 t/m 7: https://www.euro.who.int/__data/assets/pdf_file/0009/383922/noise-guidelines-exec-sum-eng.pdf.
- De effecten van windturbinegeluid worden in wetenschappelijke literatuur opgedeeld in "hinder" en "ernstige hinder".
    - Bij circa 40 dB Lden is het percentage "ernstige hinder" 0%.
    - De mate van hinder wordt internationaal op dezelfde manier gemeten met een vragenlijst met een schaal van 0 tot 10. De hoogste waarden staan voor "ernstige hinder".
- Laagfrequent geluid "lage tonen" zorgen niet voor meer hinder.
- Naar verwachting heeft circa 8 % van de omwonenden "ernstige hinder" bij 47 dB windturbinegeluid.
    - Hierbij spelen ook andere factoren zoals het overige geluid in de omgeving, de mening over windenergie en, het al dan niet hebben van uitzicht op de windturbine een rol.
- Over gezondheidseffecten van het geluid van windturbines, zoals slaapverstoring, slapeloosheid en hart- en vaatziekten, zijn de resultaten van wetenschappelijk onderzoek niet eenduidig: deze effecten hangen niet duidelijk samen met het geluidniveau, maar soms wel met de ervaren hinder.
- De literatuur laat duidelijk zien dat omwonenden minder hinder hebben van de windturbines als ze betrokken werden bij de plaatsing ervan. Door mee te kunnen denken over de plaatsing en de balans tussen kosten en baten, ervaren omwonenden minder hinder. Het is daarom

belangrijk dat zorgen serieus worden genomen en mensen worden betrokken bij het proces om windturbines te plaatsen.

Andere landen, bv Duitsland:

- In andere landen, bijvoorbeeld in Duitsland, is de situatie niet zo eenduidig als vaak gesuggereerd wordt: 1,5 km afstand of 10x de hoogte.
- Er is sprake van een regionale differentiatie.
- De bandbreedte ligt tussen de 300 meter tot 1000 meter. 10x de hoogte is uitzonderlijk groot.
- In stedelijke gebieden zoals Hamburg of Bremen wordt de ondergrens gehanteerd.
  FA Wind Abstandsempfehlungen Bundesländer (fachagentur-windenergie.de)

Onderzoek naar laagfrequent geluid van Dhr de Laat / LUMC:

- Aangeven dat het nieuwe onderzoek van dhr de Laat nog niet gepubliceerd is (verwachting: tussen voorjaar en zomer), en dat wij de publicatie in de gaten houden. Het RIVM doet dit ook. Wij volgen alle ontwikkelingen bij het RIVM en het Rijk.
- Er wordt doorlopend, nationaal en internationaal, onderzoek gedaan naar de (geluids)effecten van windmolens. Soms leiden die tot aanpassingen van wet- en regelgeving en soms niet.
- Andersom wordt er ook onderzoek gedaan naar de effecten van klimaatverandering. Ook die kunnen leiden tot aanpassingen van wet- en regelgeving.
- We nemen besluiten op basis van de nieuwste wetenschappelijke inzichten die voorhanden zijn. Bv de publicatie van het RIVM over geluid van windmolens van oktober 2020.
- NB: meer info over standpunt NWEA t.a.v. laagfrequent geluid:
  https://www.nwea.nl/laagfrequent-geluid-door-windturbines/

12. Over de rol van Pondera / [redacted]. In de Telegraaf jl. is de suggestie gewekt van belangenverstrengeling.

Voorstel reactie:

- U betreurt het dat de Telegraaf deze suggestie heeft gewekt zonder bewijs te leveren. Dit soort dingen gaan dan snel een eigen leven leiden, maar dit zijn de feiten:
- Adviesbureau Pondera heeft in Q1 2020 twee technische verkenningen uitgevoerd naar de mogelijkheden voor windturbines in Amsterdam. De verkenningen bieden inzicht waar theoretische ruimte is voor de ontwikkeling van windturbines. Adviesbureaus Bosch en van Rijn en Antea Group hebben dezelfde soort verkenningen gedaan voor het Havengebied en Amsterdam Zuidoost. De rapporten zijn allemaal gebaseerd op feitelijke data uit geografische informatiesystemen. De rapporten zijn openbaar gepubliceerd op https://energieregionhz.nl/documenten#amsterdam.
- Daarnaast is een medewerker van Pondera voor het zoekgebied Noorder IJ-plas en het havengebied van stadsdeel Noord aangesteld in Q2 2020 als senior procesmanager windenergie. De procesmanager wind is nodig om het proces 'te komen tot precieze locaties voor de windturbines', te ondersteunen en te faciliteren. Dit wordt gedaan in samenwerking met bewoners en de initiatief nemende coöperaties. Het gebied Noorder IJ-plas is namelijk in de door de gemeenteraad vastgestelde Windvisie 2012 (juridisch planologisch kader) benoemd als kansrijk en wenselijk gebied voor windturbines. En de gemeente heeft een intentieovereenkomst getekend om mee te werken aan het 100% coöperatieve windinitiatief in dit gebied.

- De selectie van de senior procesmanager betrof een openbare aanbesteding via het platform "externe inzet gemeente Amsterdam". Een van de eisen betrof "minimaal 10 jaar ervaring met het managen van het proces tot realiseren van windturbines op land". Dan kom je al snel bij een handjevol bedrijven die dit kunnen. De lead-buyer van de gemeente, team Vacatureloket, heeft de kandidaten geselecteerd en doorgezet voor de sollicitaties. De medewerker van Pondera voldeed het beste aan het uitgevraagde profiel. Via het gemeentelijke inkoop- en aanbestedingsbeleid is het voorkomen van belangenverstrengeling geborgd.

13. Feiten over Wind

- Huidig opgesteld vermogen windenergie in Amsterdam (mei 2021): **75** MW
- Ambitie opgesteld vermogen windenergie in Amsterdam in 2030: minimaal **127** MW



- Huidige opwek duurzame elektriciteit mbv windenergie in Amsterdam (mei 2021): **153** GWh per jaar
- Verwachte opwek duurzame elektriciteit mbv windenergie in Amsterdam in 2030: **296** GWh per jaar

- Elke extra windturbine (gemiddeld opgesteld vermogen van 3 MW) kan in 2030 voorzien in het elektriciteitsverbruik van circa **4.000** Amsterdamse huishoudens
- Bij de realisatie van de ambitie van 127 MW windenergie in Amsterdam in 2030 kunnen circa **155.000** Amsterdamse huishoudens worden voorzien in hun elektriciteitsverbruik

14. Over Warmte

Er zijn geen beslispunten over Warmte (vooral een update met wat er afgelopen jaar gedaan is op warmtedossier)

Wat is nieuw ten opzichte van concept RES?

- De Transitievisie Warmte is in Amsterdam september 2020 vastgesteld met daarin een voorziene grote rol voor collectieve warmtenetten (≈54 procent, >400.000 woningequivalenten). Na vaststelling van andere TVW's in de RES-regio's kunnen er vervolgstappen komen over de ontwikkeling van de warmtevraag, warmteaanbod en warmte-infrastructuur met in het bijzonder buurgemeentes. Warmtevraag: CE Delft heeft onze TVW laten doorrekenen. Doordat rekening is gehouden met de groei van de stad is de totale warmtevraag in 2050 (≈23GJ) iets hoger dan in 2040 (≈22 GJ). De doorrekening laat zien dat in 2040 en 2050 niet langer gebruik wordt gemaakt van aardgas voor de warmtevraag. In plaats daarvan worden warmtenetten de belangrijkste leveranciers van warmte.
- Aanvragen van de opsporingsvergunning aardwarmte met als doel de ontwikkeling van geothermiebronnen in de regio te versnellen, optimale kennisdeling en de efficiënte benutting van de ondergrond
- Amsterdam vormt haar eigen RES deelregio maar in het proces richting de Regionale Structuur Warmte 1.0 is de samenwerking met de buurgemeentes opgezocht. De warmtetransitie reikt namelijk verder dan de eigen gemeentegrenzen en samenwerking met de regio is essentieel, voor zowel de inzet en ontwikkeling van duurzamere bronnen als ook de efficiënte verdeling van warmte.
- Na afronding van alle Transitievisies Warmte wordt gestart met RSW 2.0 (verwacht: 2023) waarin afspraken worden gemaakt over efficiënte inzet van duurzame warmtebronnen op regionaal niveau.

15. Over het (duurzame-) Energiegebruik van datacentra

Voorstel reactie:

- In de regio Amsterdam is een cluster van hyperconnectiviteit datacenters aanwezig. Deze datacenters zijn energie-efficient, hebben een (inter)nationale functie en zorgen voor externe milieuvoordelen. De impact op het energienetwerk in deze regio is echter groot. O.a. hiervoor hebben in het afgelopen jaar het vestigingsbeleid datacenters opgesteld waarin we het cluster van datacenters op een goede manier in relatie tot ruimte en de capaciteit in het energienetwerk ordenen in de stad en de regio. Dit beleid is in samenwerking met TenneT en Liander ontwikkeld.

- In het vestigingsbeleid zijn kaders opgenomen voor het gebruik van duurzame energie, omdat we dat zowel voor bedrijven als burgers van belang vinden. Het vestigingsbeleid datacenters gaat niet over bij welke partijen de datacenters deze energie inkopen.

16. Wat is opgenomen over zon in RES 1.0?

De doelstelling voor zonne energie is niet gewijzigd. De doelstelling blijft om op termijn alle geschikte daken te gebruiken met een tussendoelstelling voor 2030.

De doelstelling voor 2030 is 550 MW waarvan het grootste deel op daken groter dan 15 kWp (meer dan 50 panelen). Dit betekent een gemiddelde groei van 50 MW per jaar, wat ongeveer overeenkomt van 50 duizend panelen per jaar.

De doelstelling voor Amsterdam voor 2030 is twee keer zo hoog als de landelijke prognose voor de groei van het aantal zonnepanelen tot 2030.

In de RES 1.0 is concreter opgenomen hoe we inzetten op zon op alternatieve locaties. Zo is de minister gevraagd de locaties langs rijkswegen op te nemen in het rijksprogramma OER. Dit is inmiddels toegezegd. Dit betekent dat er komend jaar verkenningsstudies worden gestart door RWS. Tijdelijke zonneweides voor strandeiland en buiteneiland zijn opgenomen in de ruimtelijke plannen. Directie sport en bos is gestart met een uitvraag om een parkeervoorziening te overkappen. De ruimte op alternatieve locaties is beperkt ten opzicht van de ruimte op daken. Er is daarom geen aparte doelstelling geformuleerd voor deze locaties.

De NoorderIJplas is opgenomen als zoekgebied voor zonnepanelen nav een aangenomen motie van voormalig raadslid Ceder.

17. Waarom is uitrol op daken niet zo eenvoudig?

Voorstel reactie

Er zijn verschillende redenen waardoor de uitrol van zonnepanelen op daken moeilijker is dan het lijkt:

- In Amsterdam hebben we bijvoorbeeld relatief vaak te maken met verschillende belangen tussen gebouweigenaren en gebruiker(s).
- Er is een hoog aandeel VVE's met complexe besluitvormingsprocessen.
- Niet alle dakconstructies geschikt
- Er zijn eigenaren die andere plannen hebben met hun dak zoals de aanleg van een dakterras of een groen dak.
- Verzekeringen die extra eisen stellen, wat leidt tot extra kosten
- Onzekerheid voor langere termijn over rijksregelingen zoals de saldering, SDE++ en regelingen voor cooperaties.

18. Wat doet Amsterdam voor zon?

Voorstel reactie

De gemeente ondersteunt nu al bewoners, bedrijven, VVE's en maatschappelijke organisatiess met het realiseren van zonnepanelen[1]. Hiervoor zijn middelen voor adviezen, onderzoek en ambtelijke capaciteit beschikbaar. Daarnaast heeft de gemeente in het kader van duurzaam herstel 4 miljoen euro vrijgemaakt om de uitrol op corporatiedaken te versnellen.

Amsterdam ondersteunt door oa:

- Collectieve inkoop voor particulieren
- Energie en zonnescans voor bedrijven en organisaties
- Ondersteuning van bedrijven en organisaties in projectvoorbereiding (bijv dakonderzoek)
- VVE adviezen
- Projectondersteuning voor maatschappelijke organisaties, als scholen (NB in juni wordt er weer gestart met de aanleg van panelen op

[1] Meer Informatie over het Amsterdamse programma voor zonnepanelen is te vinden op de website www.amsterdam.nl/zon.

- Bedrijventerreinaanpak zonne energie (nu loopt actie Sloterdijk met aanbod scans)
- Een online platform met handelingsperspectief voor Amsterdammers
- Ondersteuning bij zon in beschermd stadsgezicht. Recente inrichting nieuw loket.
- Duurzame wegwijzer/ geven van handlingsperspectief particulieren en bedrijven
- Beschikbaar stellen daken aan coöperaties
- Aantrekkelijke leningen: Energielening voor particulieren en het duurzaamheidsfonds voor bedrijven en VVE's

Met opmerkingen [redacted] Evt niet opnemen?

19. Kan er niet meer worden gedaan voor zonne energie?

Voorstel reactie

Amsterdam doet er alles aan om het plaatsen van zonnepanelen voor dakeigenaren zo makkelijk mogelijk te maken en ondersteunt met advies en leningen. De uiteindelijke beslissing om ze te plaatsen ligt bij hen.
Om extra te versnellen of hogere doelstellingen te stellen zou Amsterdam zonnepanelen moeten gaan subsidiëren voor iedereen. Aangezien er voor meerdere honderden miljoenen wordt geïnvesteerd in zonnepanelen zou zelfs een beperkte subsidie leiden tot extra kosten van tientallen miljoenen euro's. Een dergelijke extra inzet van middelen acht het college niet haalbaar.

20. Over nadelige gezondheidseffecten van windturbines in de directe nabijheid van woningen
NB: de aangepaste versie van de beantwoording van het raadsadres ligt nu ter goedkeuring bij de wethouders Van Doorninck en Kukenheim. Dus de beantwoording hieronder is onder voorbehoud

Voorstel reactie

Beantwoording per vraag (vragen in deze annotatie verkort opgenomen)

1. Reageer uitgebreid op onze argumenten over het RIVM rapport
    a. Zie inhoudelijke reactie van het RIVM in de bijlage van de brief
2. Deelt u onze mening dat op grond van RIVM rapport geen windmolens nabij woonwijken geplaatst mogen worden
    a. Nee, zoals bij alle geluidsbronnen in de leefomgeving is enige vorm van hinder door windturbines niet uit te sluiten
    b. Maar als er onaanvaardbare risico's zijn voor de volksgezondheid valt een locatie af
    c. We ontwikkelen een afwegingskader waarbij gezondheid een belangrijke rol speelt. Daarbij wordt het RIVM rapport betrokken, maar dat is niet de enige bron van informatie
3. Bent u op de hoogte dat windturbines een bijkomende bron van slaapverstoring zijn voor kinderen
    a. Geluiden in een stad zijn niet altijd plezierig en kunnen voor een deel van de inwoners hinderlijk zijn en hun slaap verstoren, ook bij kinderen. Daarom is nader onderzoek naar mogelijke geluidsoverlast bij specifieke locaties voor windturbines van groot belang.
    b. Verwijzen naar het afwegingskader
4. Wilt u het RIVM vragen om onderzoek te doen naar de gezondheidsrisico's van de Amsterdamse zoekgebieden
    a. Om de gezondheidseffecten op lange termijn van windturbinegeluid te bepalen is een meting bij een enkel windpark niet voldoende.
    b. Betrokken ministeries zijn in overleg met het RIVM over aanvullend landelijk onderzoek, het college wacht de uitkomst van dit overleg af

c. College werkt intussen aan een afwegingskader voor de Amsterdamse situatie

5. Neem kinderen mee in het onderzoek dat u aan het RIVM vraagt
   a. Risicogroepen worden in het afwegingskader meegenomen
   b. Zie verder vraag 4
6. Bent u van mening dat uitvoering van plannen pas mogelijk is als overtuigend is aangetoond dat er geen gezondheidsrisico's zijn. Neemt u het voorzorgsprincipe in acht
   a. Amsterdam volgt de landelijke regelgeving voor omgevingsgeluid
   b. In aanvulling daarop wordt een afwegingskader ontwikkeld waarin gezondheidsrisico's een belangrijke plaats innemen
7. Ziet u het als uw verantwoordelijkheid om geluidsoverlast in de stad te beperken en te zoeken naar alternatieven die geen negatieve gezondheidseffecten opleveren
   a. Ja, voor alle omgevingsgeluid zoekt het college naar mogelijkheden om geluidseffecten zoveel mogelijk te beperken, ook van windturbines
   b. College ziet het daarnaast als haar verantwoordelijkheid om een bijdrage te leveren aan de bestrijding van de klimaatcrisis.

21. Over het bevoegd gezag

Windmolens tot 5 MW: huidig recht
Voor het plaatsen van windmolens is een omgevingsvergunning voor de activiteit afwijken bestemmingsplan en bouwen nodig. Als de bouw van windmolens past in het bestemmingsplan dan moet de vergunning verleend worden: geen afwegingsruimte, geen ontwerp en dus ook geen raad

Het bevoegd gezag voor het verlenen van een omgevingsvergunning voor de bouw van windmolens tot 5MW is het college van burgemeester en wethouders en in de praktijk is dat gemandateerd aan het dagelijks bestuur van het stadsdeel.
Gelet op het stadsdeel overstijgende belang en gewenste uniforme besluitvorming, heeft het de voorkeur de vergunningverlening stedelijk te organiseren, dit moet nog worden afgesproken. De OD zal dan uiteindelijk de omgevingsvergunningen verlenen.
Alleen als een verplichte m.e.r. of m.e.r. beoordeling nodig is dan moet de gemeenteraad om een verklaring van geen bedenkingen worden gevraagd, dit is alleen het geval bij de eerste vergunning die verleend wordt.

Met opmerkingen [redacted] Dit is wel van belang: als de bouw van windmolens past in het bestemmingsplan dan moet de vergunning verleend worden: geen afwegingsruimte, geen ontwerp en dus ook geen raad.

Voor Amsterdam stelt het college voor om het proces zo in te richten, dat de raad zich altijd kan uitspreken. Hiervoor wordt een werkafspraak gemaakt om het ontwerpbesluit altijd aan de gemeenteraad voor te leggen.

Windmolens > 5MW
De Provincie is bevoegd gezag voor het verlenen van de omgevingsvergunning en past hierbij de coördinatieregeling toe. Dit betekent dat (naar keuze) de gemeenteraad een bestemmingsplan vaststelt die de bouw van de windmolens mogelijk maakt en tegelijkertijd de provincie de omgevingsvergunning verleend, of de Provinciaal Inpassingsplan (PIP) opstelt en tegelijkertijd een omgevingsvergunning verleend.
In beide gevallen kan de raad zich uitspreken.

Windmolens tot 5 MW: omgevingswet
Onder de omgevingswet vervalt de verklaring van geen bedenkingen. De gemeenteraad wijst gevallen aan waarin een bindend advies van de gemeenteraad nodig is om af te wijken van het

omgevingsplan. De gronden waarop de windturbines worden geplaatst zijn niet als zodanig bestemd in het (tijdelijk deel van het) omgevingsplan. Het college stelt voor om - gelet op de politieke gevoeligheid van windturbines - het verlenen van een buitenplanse omgevingsactiviteit voor windmolens aan te wijzen als een geval waarbij de gemeenteraad adviesrecht heeft. Het advies van de gemeenteraad is bindend, het college mag er niet van afwijken.

Windmolens > 5 MW
Voor zover de Provincie bevoegd gezag is bij het verlenen van de omgevingsvergunning, geldt dat de provincie advies aan het college vraagt. Wanneer er sprake is van een 'aangewezen geval' (als hierboven) geldt dat de gemeenteraad het adviesrecht heeft. Dus ook bij het bevoegd gezag door de provincie, zal de gemeenteraad zich, bij een 'aangewezen geval', uitspreken over de plaatsing van windturbines.

22. Over de stand van zaken omgevingsverordening Noord Holland (OVNH)

Met het vaststellen van de omgevingsverordening zal de provincie alle bovenwettelijke eisen opheffen. Belangrijkste is de 600 meter afstandsnorm (en daarnaast 3 windmolens op rij, en verhouding ashoogte/ rotor diameter). Ook een uitzondering door het aanvragen van een specifiek 'windenergiegebied' is dan niet meer nodig (zoals in de Provinciale Verordening 2020).
De ontwerp Omgevingsverordening NH 2022 is op 26-4 in de provinciale commissie RWK besproken en op 26-4 ook gelijk ter visie gelegd.
De geplande besluitvorming van de Omgevingsverordening NH 2022:

- GS 31 augustus 2021 besluit over definitieve OV NH2022;
- 20 september 2021 commissie RWK;
- 11 oktober 2021 PS vaststellen OV NH2022.

23. Over het (niet) tijdig beantwoorden van mail en reacties op WOB verzoeken

Voorstel reactie

- Voor het beantwoorden van vragen en het tegemoetkomen aan WOB verzoeken zijn termijnen vastgesteld. Over de RES en zoekgebieden windturbines in Amsterdam zijn echter onvoorzien veel vragen gesteld en WOB verzoeken ingediend.

- De capaciteit in het RES-team om die af te handelen bleek ontoereikend, maar wordt verder uitgebreid. Omdat we de zorgen van Amsterdammers uiterst serieus nemen, willen we elke reactie zorgvuldig beantwoorden. Daarvoor is inhoudelijke kennis nodig waarop mensen moeten worden ingewerkt. We werken nu gelijktijdig aan het inlopen van de achterstand en het beantwoorden van nieuw binnenkomende reacties.

- We willen in dit proces volledig transparant te werk gaan. Daarom werken we ook hard aan het behandelen van en tegemoet komen aan de vele WOB verzoeken. Ook dit vereist aandacht en zorgvuldigheid, en helaas is ook hierin onze capaciteit helaas (nog) niet toereikend.

Informatie over vragen in de mailbox van RES Amsterdam
De meest voorkomende onderwerpen van de afgelopen weken zijn:
-Gezondheid: geluid en slagschaduw, vaak afstandsnorm van 1500 meter gevraagd
-Kleinere windmolens plaatsen
-Meer zonne-energie en andere alternatieven ipv windenergie
-Windmolens op zee, niet op land
-Tegen windmolens in Zuidoost
-Tegen windmolens in Diemerscheg, ook vanuit Weesp
-Geen draagvlak onder Amsterdammers

In de RES-inbox staan nu 51 mails, waarvan een klein deel nog wacht op goedkeuring van concept-antwoorden of technische input.
In Iprox staan 27 berichten in behandeling.

Informatie over de Raadsadressen

Algemeen: Tussen 5 november 2020 en 21 april 2021 zijn er 59 raadsadressen ingediend.
Daarnaast zijn diverse brieven van overheden ontvangen.
Bijna alle raadsadressen van organisaties en brieven van overheden zijn opgepakt. Raadsadressen van burgers individueel nog niet. Van de raadsadressen van organisaties zijn 5 onderstaande nog niet beantwoord:

1. Natuurvereniging de Ruige Hof (uit raad 31-3-2021)
2. Amsterdamse Golfclub (uit raad 31-3-2021)
3. Golfclub Hoge Dijk (uit raad 31-3-2021)
4. ANGSAW (uit raad 21-4-2021)
5. Van der Valk Oostzaan (uit raad 21-4-2021)

Raadsadressen 1, 2 en 3 proberen we dinsdag 19/5 nog voor te leggen aan de wethouder.

Daarnaast staan er nog raadsadressen van burgers open:
4 – raden van januari en februari
24 – raad van 31 maart 2021
3 - raad van 21 april 2021
65 - raad van 26 mei 2021

De capaciteit voor afhandelen raadsadressen is flink opgeschaald, er was echter prioriteit aan het primaire proces gegeven. Verwerking van alle reacties wordt nu met voorrang opgepakt.

Ongevraagd advies van stadsdeel Noord, 17 februari 2021, geagendeerd voor cie FED van 20 mei.

- Stadsdeel Noord heeft een ongevraagd advies ingediend met negen punten, met name over gezondheidsrisici's windturbines, participatie en informatie en een tussenfase voorafgaand aan het tekenen van een intentieovereenkomst met initiatiefnemers.

1. De gezondheidsrisico's van de windturbines nu al te onderzoeken en niet pas in een later stadium wanneer windcorporaties al in beeld zijn.
2. Zorg voor duidelijke en volledige informatievoorziening naar de bewoners toe, neem voldoende tijd voor consultaties en participatietrajecten in de zoeklocatiegebieden zelf. Maak duidelijk tot hoeverre bewoners invloed hebben op dit beleid.
3. Deel informatie over het RES proces en de plannen voor windturbines heel breed in de zoekgebieden. Tot nu toe is er nog geen participatie in de wijken onder de A10 geweest dit moet zo snel mogelijk gebeuren.
4. Organiseer waar nodig fysieke bijeenkomsten waar middels een participatief proces gewerkt wordt aan een plan waar de buurt achter staat.
5. De meeste laaggeletterden van de stad wonen in Noord, maak informatievoorziening laagdrempelig.
6. Beschouw het participatieproces als de verantwoordelijk van de gemeente, laat dit niet door windcorporaties doen. Start nu al met de participatie en niet pas wanneer windcorporaties in beeld komen.
7. Voer na de participatietraject een draagvlakonderzoek uit in de zoekgebieden zelf, met heldere en open vragen om de juiste signalen op te halen.

8. Wees niet voorbarig met tekenen van intentieverklaringen. Het proces is wat ons betreft niet rijp genoeg om nu al afspraken met corporaties te maken.
9. Denk goed na over plaatsing van windturbines en tekenen van intentieverklaringen. Waarborg de eigenaarschap van de turbines en de gewonnen energie voor lokaalgebruik voor een lange termijn.

Via de e-mail ontvangt u de brief met de reactie op deze punten van stadsdeel Noord.

De portefeuillehouder Saskia Groenewoud heeft in de afgelopen weken en maanden nadrukkelijk deze punten naar voren gebracht, aan een groot aantal punten is door instelling van een 'reflectiefase' en de recentelijke online gesprekken over windenergie tegemoet gekomen. Aan een aantal punten kan niet tegemoet gekomen worden, voordat concrete locaties bekend zijn. Hiervoor zal het nog te ontwikkelen afwegingskader garantie bieden, net als de Health Impact Assessment en de m.e.r..

Brief Gemeentes gemeenten Landsmeer, Oostzaan en Zaanstad (nog niet binnen gekomen, verwacht medio/ eind mei) "Windturbines zoekgebieden Noorder IJplas/ A 10 Noord en omliggende woningbouwplannen".

Deze Amsterdamse buurgemeenten hebben nogmaals een brief aangekondigd aan gemeente Amsterdam (en Gedeputeerde Staten) over de Gemeente Zaanstad heeft een brief aangekondigd waarin zij nadrukkelijk nog een keer aangeven dat zij bezwaar hebben tegen de voorgenomen plaatsing van windturbines bij de Noorder IJplas en langs de A 10 Noord in verband met de omliggende woningbouwplannen. Zij voorzien dat 'de realisatie
van een grote woningbouwopgave aan onze kant van de gemeentegrenzen onder druk komt te staan
door de plannen van Amsterdam …". Zij schrijven dat zij lezen, dat gemeente Amsterdam 'rekening houdt met de woningbouwplannen van de buurgemeentes' maar geven o.a. aan dat '… de belangen van buurgemeenten zijn tot dusverre niet goed meegenomen en … in het verdere proces ook niet geborgd [zijn]".

Deze brief is tot op heden (18-5) nog niet officieel ontvangen. Zodra deze brief wordt ontvangen zal een reactie naar de buurgemeenten worden gestuurd.

Voorstel om inhoudelijk ermee om te gaan:
- Buurgemeenten zijn onderdeel van de reflectiefase en nemen actief deel aan om het proces zelf vorm te geven,
- Amsterdam geeft aan rekening te houden met de buurgemeenten, en zal bestuurlijk in gesprek over hoe te komen tot een tevredenstellend proces.

Motie ingediend Zaanstad:
Van gemeente Zaanstad is vernomen dat de POV en de PVV daar een motie hebben ingediend "Verhalen financiële schade door windturbines Noorder IJplas". In de motie wordt opgeroepen "De stadsadvocaat opdracht te geven deze schade te verhalen op de corporaties van de te plaatsen windmolens".

Voorstel voor reactie, mocht dit ter sprake komen:
- Deze motie is nog niet aangenomen, dus afwachten of deze het haalt (raadsvergadering over de RES 1.0 in Zaanstad is op 27 mei),

Mocht deze worden aangenomen zal Amsterdam afwachten tot dat de gemeente een officieel bericht hierover ontvangt. Bij vastgestelde plannen van de overheid wordt ten allen tijde rekening gehouden met invloed op de omgeving "planschade". Dit is vast onderdeel van een planproces, ook in Amsterdam

Informatie over de ingediende WOB verzoeken RES -Wind

In totaal zijn sinds december 2020 26 Wob-verzoeken ingediend.

Verzoek van mevrouw [redacted] ingediend op 18 januari 2021:
1. Informatie over het draagvlakonderzoek windmolens.

Status afhandeling: Verzoek is door OIS en R&D/duurzaamheid afgehandeld. Verzoeker is in bezwaar gegaan tegen de afhandeling van het verzoek.

De heer [redacted] heeft in totaal 21 verzoeken ingediend:
1. Brief van 18 januari 2021:
- Toegezegde en betaalde subsidies aan Amsterdam Wind, NDSM Energie, Energiecoöperatie Zuiderlicht, Statkraft, De Windvogel, Amsterdam Energie, Onze Amsterdamse Noord Energie Coöperatie, Energie Samen, Milieudefensie en/of DNV GL, met daarbij ook de relevante datums.
- Alle overeenkomsten tussen Amsterdam en de onder punt 1 genoemde organisaties.
- Een overzicht van de bedragen die in het kader van de onder 2 genoemde overeenkomsten aan de onder punt 1 genoemde organisaties zijn betaald.
- Alle communicatie tussen Amsterdam en de onder 1 genoemde organisaties

Status afhandeling:
De hee [redacted] heeft op 17 maart en 20 april deelbesluiten ontvangen. De eerste drie punten van het verzoek zijn nagenoeg afgehandeld. De informatievraag om alle communicatie (punt 4) betreft de periode heden terug tot 2010. Documenten over 2020 zijn verstrekt. Op korte termijn zullen 2019 en 2021 worden verstrekt. De resterende jaren worden nu geïnventariseerd. Prognose is dat dit verzoek rond begin juli afgerond kan zijn.

Verzoeken van de heer [redacted] ingediend op 26 maart 2021:
2. Interne en externe communicatie over rapport Antea Group Windverkenning Amsterdam Zuidoost.
3. Interne en externe communicatie met betrekking tot alle werkzaamheden die hebben geleid tot het rapport van Bosch & Van Rijn 'Quick Scan Windenergie Westpoort'(2019).
4. Interne en externe communicatie met betrekking tot het "Draagvlakonderzoek nieuwe windmolens in Amsterdam" (OIS Referentie 20278) en het (concept) onderzoek "Onderzoek woningen en energieverbruik 2020".

5. Interne en externe communicatie in het kader van de aanpassing en prioritering van de windzoekgebieden.
6. Communicatie met de raadsfractie van GroenLinks met betrekking tot plaatsing van windturbines in Amsterdam vanaf 1-1-2016 tot heden.
7. Alle interne en externe communicatie en overeenkomsten die de gemeente Amsterdam heeft gesloten met Pondera Holding, Pondera Consult, Pondera Services, Pondera Development, Pondera Development I, Pondera Development II, Stichting Administratiekantoor Pondera Development II en/of andere bedrijven gevestigd aan de Amsterdamseweg 13-2, 6814 CM Arnhem met betrekking tot plaatsing van windturbines in Amsterdam.
8. Interne en externe communicatie tussen de gemeente Amsterdam en de provincie Noord-Holland met betrekking tot plaatsing van windturbines in Amsterdam vanaf 1-1-2016 tot heden.
9. Intern en externe communicatie met betrekking tot mogelijke schade als gevolg van plaatsing van windturbines in Amsterdam vanaf 1-1-2016 tot heden.
10. Overeenkomsten en externe en interne communicatie tussen de gemeente Amsterdam en Nederlandse Wind Energie Associatie (NWEA), Nederlandse Vereniging Duurzame Energie (NVDE), Dutchwind, Amsterdam FossielVrij, Natuur & Milieu, Ecofys, Fossielvrij NL, Ventolines en/of Generation.Energy met betrekking tot plaatsing van windturbines in Amsterdam vanaf 1-1-2016 tot heden.
11. Interne en externe communicatie aangaande het Rijksinstituut voor de Volksgezondheid en Milieu met betrekking tot plaatsing van windturbines in Amsterdam vanaf 1-1-2016 tot heden.
12. Interne en externe communicatie aangaande de Rijksdienst voor Ondernemend Nederland met betrekking tot plaatsing van windturbines in Amsterdam vanaf 1-1-2016 tot heden.
13. Overeenkomsten en externe en interne communicatie tussen de gemeente Amsterdam en Eneco, Vattenfall, Green Choice, RWE, Essent, NLE/Nederlandse Energie Maatschappij, Vandebron, Energie+, Pure Energie, Shell en/of Ørsted met betrekking tot plaatsing van windturbines in Amsterdam vanaf 1-1-2016 tot heden.
14. Interne en externe communicatie aangaande de werkzaamheden van het Planbureau voor de Leefomgeving met betrekking tot plaatsing van windturbines in Amsterdam vanaf 1-1-2016 tot heden.
15. Interne en externe communicatie aangaande de werkzaamheden van de Energieregio Noord-Holland Zuid met betrekking tot plaatsing van windturbines in Amsterdam vanaf 1-1-2016 tot heden.
16. Interne en externe communicatie aangaande de werkzaamheden van het Ministerie van Economische Zaken en Klimaat met betrekking tot plaatsing van windturbines in Amsterdam vanaf 1-1-2016 tot heden.
17. Interne en externe communicatie aangaande de werkzaamheden van het Ministerie van Volksgezondheid, Welzijn en Sport met betrekking tot plaatsing van windturbines in Amsterdam vanaf 1-1-2016 tot heden.
18. Interne en externe communicatie aangaande de activiteiten, en de brieven afkomstig van de buurgemeenten Zaanstad, Oostzaan, Landsmeer, Waterland, Diemen, Weesp, De Ronde Venen, Ouder-Amstel, Amstelveen, Haarlemmermeer met betrekking tot plaatsing van windturbines in Amsterdam vanaf 1-1-2016 tot heden.
19. Overeenkomsten en interne en externe communicatie tussen [redacted], Tweede Stem, Wij zijn OM, NEWNRG en/of WATTisDuurzaam met betrekking tot de plaatsing van windturbines in Amsterdam vanaf 1-1-2016 tot heden.
20. Alle interne en externe communicatie met mevrouw drs. F. Halsema – momenteel burgemeester van Amsterdam – met betrekking tot plaatsing van windturbines in Amsterdam vanaf 1-1-2016 tot heden.

21. Interne en externe communicatie met de heer J.F. Klaver – momenteel fractievoorzitter GroenLinks in de Tweede Kamer der Staten Generaal – met betrekking tot plaatsing van windturbines in Amsterdam vanaf 1-1-2016 tot heden.

Status afhandeling:
De afhandeling van het merendeel van deze verzoeken heeft lange tijd stilgelegen omdat de capaciteit nodig was voor het primaire proces RES – wind. Inmiddels is er vanaf de week van 10 mei capaciteit beschikbaar die nu wordt ingezet. De omvang van de informatievragen verschilt nogal per verzoek. Op een eerste blik zullen een aantal verzoeken vrij snel kunnen worden afgehandeld, voor andere verzoeken zal geruime tijd (maanden) nodig zijn, mede ook omdat externe derden betrokken zijn.

Verzoek van de heer [redacted], brief van 15 december 2020:
22. Informatie over het participatieproces voor bewoners en afspraken met initiatiefnemers en exploitanten van windturbines in het kader van de wens om windturbines binnen de gemeente Amsterdam te plaatsen.

Status afhandeling:
Op 23 maart jl. is een deelbesluit uitgegaan dat gaat over een deel van de informatievraag. Met verzoeker wordt op korte termijn overlegd of er nog een informatievraag resteert.

Verzoek van mevrouw [redacted], brief van 15 december 2020:
23. Informatie over het besluitvormingsproces, draagvlakonderzoek en participatieproces in het kader van de wens om windturbines binnen de gemeente Amsterdam te plaatsen.

Status afhandeling:
Verzoeker heeft op 11 maart en 26 april een deelbesluit ontvangen. Verzoeker is nog niet tevreden en houdt een informatievraag. Met name de documenten over participatie hebben haar aandacht. De inventarisatie daarvan is nog niet compleet. Verwachting is dat dit verzoek eind juni afgerond moet kunnen zijn.

Verzoek van de heer [redacted], brief van 15 maart 2021:
25. Informatie over de prioritering van zoekgebieden, in het bijzonder ter zake van overwegingen om IJburg een lagere - en andere zoekgebieden in Amsterdam een (relatief) hogere prioriteit te geven en specifiek over een bepaald voorkeursgebied (#3). Verder heeft verzoeker aangegeven inzicht te willen in stukken die betrekking hebben op GroenLinks en of bepaalde keuzes zijn gemaakt door het aantal groenlinksstemmers .

Status afhandeling:
De afhandeling van dit verzoek heeft lange tijd stilgelegen omdat de capaciteit nodig was voor het primaire proces RES – wind. Inmiddels is er vanaf de week van 10 mei capaciteit beschikbaar die nu wordt ingezet. Verzoeker had op 10 mei een (deel)besluit op zijn verzoek moeten ontvangen, dat is niet gelukt en dat is aan de verzoeker medegedeeld. Verwachting is dat dit verzoek eind juni afgerond moet kunnen zijn.

Verzoek van de heer [redacted], brief van 31 maart 2021
26. Informatievraag over de voorkeursgebieden voor windmolens en de consequenties daarvan/ het eventueel veranderen van de ligplaatsvergunning en/of de omgevingsvergunning.

Status afhandeling:
In behandeling door Wob-coördinator van Ruimte en Duurzaamheid i.s.m. stadsdeel Noord.
Besluit dient 26 mei aanstaande te worden genomen.

6 Afdoening toezegging Warmtepompen binnenstad Nr. VN2021-009720

- *Ter bespreking en voor kennisgeving aannemen.*
- *Geagendeerd op verzoek van hetlid Timman (D66).*

Bij de bespreking aanwezig: [redacted] (06[redacted])

Kern: Kennisnemen van de Raadsinformatiebrief van 6 april jl. Daarin wordt:
- antwoord gegeven op vragen die in de vergadering van 25 maart zijn gesteld door raadslid Groen (GroenLinks) en Timman (D66) over de welstandelijke beoordeling van een warmtepomp op het dak van een woonboot aan de Hugo de Grootkade in West en een casus in Centrum;
- een beeld geschetst van de voortgang van de uitvoering van het initiatiefvoorstel van 13 november 2019 van het raadslid Timman (D66) 'Groen licht voor de warmtepomp'.

Initiatiefvoorstel:
Gevraagd werd om de tekst van de welstandsnota op twee plaatsen aan te passen. Dat is direct in december 2019 gebeurd. Naar aanleiding van het voorstel om 'een ruimhartig beleid voor het plaatsen van een warmtepomp te maken waarbij de bescherming van het daklandschap ondergeschikt is aan het belang van het plaatsen van zo veel mogelijk warmtepompen' is door mij toen aangegeven dat dat geen kwestie was van het aanpassen van de welstandsnota maar alleen kan worden opgepakt in samenhang met bestemmingsplannen, landelijke wet- en regelgeving ten aanzien van beschermde stadsgezichten en geluidshinder (milieu). Het meest logische moment daarvoor is het maken van het Omgevingsplan (vanaf jan. 2022) omdat alle regels voor de inrichting van leefomgeving daar in samenhang moeten worden bekeken.

Woonboot
Inmiddels is er een vergunning voor het verplaatsen van de pomp naar de zijkant van de ark, waardoor hij minder zichtbaar vanuit de openbare ruimte. Volgens beleid zijn platte daken van arken bestemd voor zonnepanelen en groen en niet voor luchtbehandelingsinstallaties. Geen aanleiding om dit beleid aan te passen.

Centrum
Casus is niet expliciet gemaakt. Aanvragen voor warmtepompen worden volgens mijn informatie sinds 2019 niet meer geweigerd op ruimtelijke of welstandelijke gronden. In overleg met de aanvrager wordt een maatwerkoplossing gezocht voor een inpandige oplossing (met roosters) of een plaatsing op een ondergeschikt dak.

Kan het niet wat sneller (het aanpassen van beleid)?
- Het is complexe materie die raakt aan veel beleidsterreinen;
- Voor een deel zijn we afhankelijk van regelgeving uit Den Haag (geluidsnormen en juridisch onderscheid tussen verschillende vormen van installaties)
- Het ambtelijk apparaat kreunt onder de invoering van de Omgevingswet; we zijn blij als we per 1-1-2022 een werkend systeem hebben voor vergunningverlening en burgers van dienst kunnen zijn met digitaal ontsloten informatie. Daar ligt op dit moment de prioriteit.

Missen we geen kansen voor het duurzaam maken van de stad?
- Beleidswijzigingen worden wel voorbereid in diverse ambtelijke werkgroepen zodat knelpunten boven tafel komen;
- Los van de werkgroep warmtepompen in Centrum is in februari jl. het digitaal loket 'Duurzaam Erfgoed' ingericht; dat is een stadsbrede samenwerking tussen Monumenten,

Commissie Ruimtelijke Kwaliteit, Vergunningen en Amsterdam Klimaatneutraal gericht op integrale maatwerkadviezen voor duurzaamheidsinitiatieven in de bestaande stad.

Lucht- en Zeehaven

7. Wijzigen RegionaleHavenverordening Noordzeekanaalgebied 2019
   Nr. VN2021-012627

8. Instemmen met de aankoop van woningen en het voorstel aan deraad daarvoor een investeringskrediet beschikbaar te stellen Nr. VN2021-012557

9. Kennisnemen van raadsinformatiebrief inzake het ADM terrein en afhandeling toezegging TA2021-000466 Nr. VN2021-012614

[redacted]

Van: [redacted]
Verzonden: woensdag 19 mei 2021 16:45
Aan: [redacted]
CC: [redacted]
Onderwerp: 210519 aangepaste annotatie FED RES.docx
Bijlagen: 210519 aangepaste annotatie FED RES.docx; 210518 presentatie technische sessie RES 1.0 NHZ 18 mei 2021.pdf; 210519 Memo elektriciteitsverbruik datacenters n.a.v. technische sessie RES 1.0 dd 18 mei 2021.pdf

Hoi [redacted],
Dit is de annotatie tot nu toe.
Wat nog ontbreekt:

- Vraagt 13 van [redacted]
- Datacentra en 35 TW

Ik krijg [redacted] niet te pakken maar ik zal vragen wat de deadline is. Vermoed 17.30....
En de 2 bijlagen bij de technische sessie zitten er bij (wordt in de tekst al naar verwezen).

Gemeente Amsterdam

Technische sessie RES 1.0

Toelichting op de cijfers voor leden van de gemeenteraad Amsterdam

18-5-2021

Inhoud presentatie technische sessie

- Achtergrond Regionale Energiestrategie.
- Amsterdam: door [redacted], gemeente Amsterdam
  - (Ontwikkeling) elektriciteitsverbruik,
  - (Toekomstige) duurzame elektriciteitsproductie.
- Nederland: door [redacted], ministerie van EZK
  - (Toekomstige) duurzame elektriciteitsproductie op land en zee,
  - Kostenontwikkeling duurzame elektriciteitsproductie.

Proces Regionale Energiestrategie (RES)

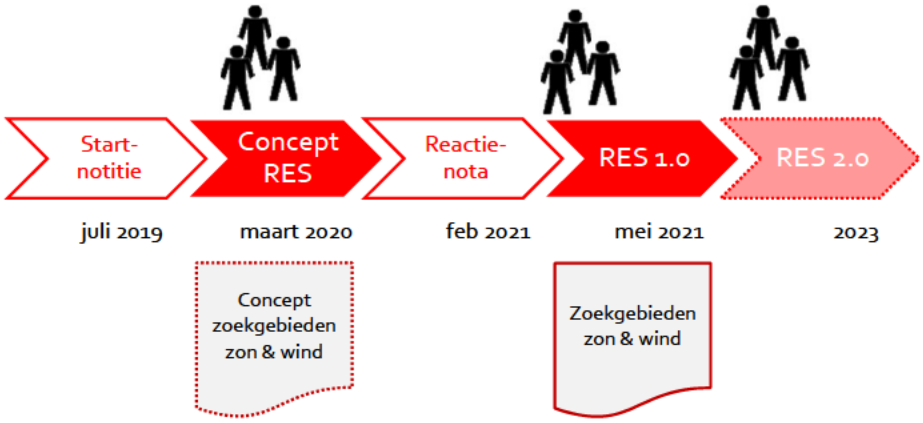

Inzet Amsterdam

- Amsterdamse ambitie:
  - Minstens 127 MW wind in 2030 (52 MW extra t.o.v. 2021) en
  - 550 MW zon in 2030 (400 MW grote daken, 150 MW kleine daken)*.

- Amsterdamse bijdrage aan landelijke ambitie (35TWh) via energieregio NHZ.
- Uitvoering coalitieakkoord "potentie windenergie maximaal benutten".

* Vollasturen wind hoger dan bij zon (ongeveer x 2,7), zie sheet 13.

Ambitie wind in 2030

- Concept RES: besluit minstens 127 MW in 2030
  - Grote zoekgebieden met technisch haalbare mogelijkheden.
- RES 1.0:
  - Zoekgebieden afgewogen: verkleind en geprioriteerd,
  - Voorkeursgebieden en (extra) reservegebieden,
  - Ruimte voor ca. 95 MW voor ambitie van minstens 52 MW extra.

Gemeente Amsterdam

Toelichting op de cijfers *Amsterdam*

Elektriciteitsverbruik Amsterdam



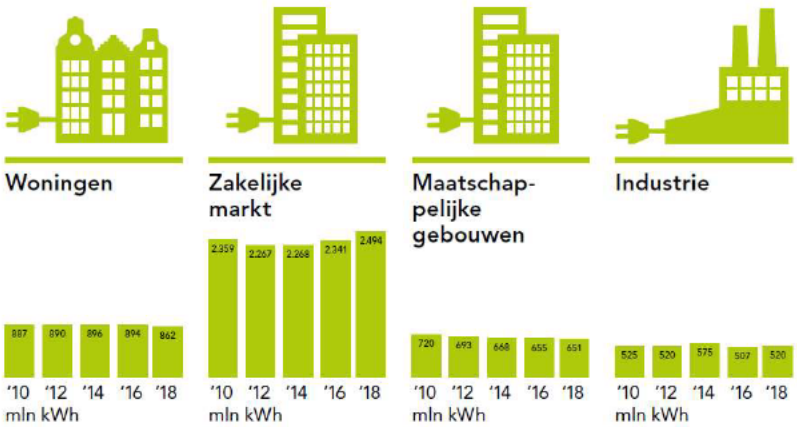

4.500.000.000 kWh

↓

4.500.000 MWh

↓

4.500 GWh

↓

4,5 TWh

Elektriciteitsverbruik datacenters Amsterdam

Gecontracteerd vermogen (130 MVA ≈ 130 MW)

↓

Elektriciteitsverbruik (≈ 0,6-0,7 TWh)



Verwachte ontwikkelingen elektriciteitsverbruik Amsterdam

- **Reductie** verbruik door o.a. apparaten die zuiniger worden (o.a. EU-beleid).
- **Toename** van verbruik door groei van
  - elektrisch vervoer en aantal oplaadpunten,
  - aantal woningen en overige gebouwen,
  - vermogen van datacenters,
  - verwarmen m.b.v. warmtepompen.

Verwachte ontwikkelingen elektriciteitsverbruik Amsterdam

- **Reductie** verbruik door o.a. apparaten die zuiniger worden (o.a. EU-beleid).
- **Toename** van verbruik door groei van
  - elektrisch vervoer en aantal oplaadpunten,
  - aantal woningen en overige gebouwen,
  - vermogen van datacenters,
  - verwarmen m.b.v. warmtepompen.

- *CE Delft (achterliggende data uit actualisatie doorrekening CO2-uitstoot uit 2021):*
  - *toename van ca. 45-70% tussen 2018 en 2030*
- *PBL (Klimaat- en Energieverkenning 2020):*
  - *toename van ca. 3% tussen 2018 en 2030 (excl. extra groei industrie en datacenters)*

Elektriciteitsproductie in Amsterdam



Zonne-energie



Windenergie

Opgesteld vermogen zonne- en windenergie

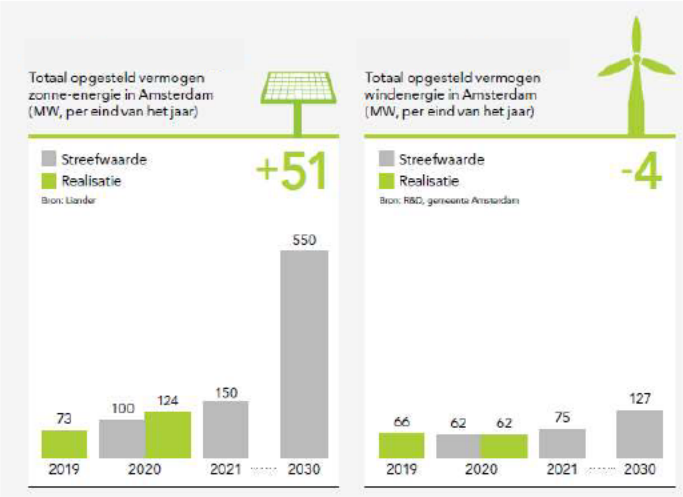

Ambitie elektriciteitsproductie in Amsterdam

Zonne-energie	Windenergie
opgesteld vermogen (550 MW in 2030)	opgesteld vermogen (127 MW 2030)
≈ 2 miljoen panelen	≈ + 17 turbines
↓	↓
vollasturen	vollasturen
↓	↓
elektriciteitsproductie (523 GWh)	elektriciteitsproductie (296 GWh)



Relatie met CO_2-uitstoot

- CO_2-uitstoot in Amsterdam door elektriciteitsverbruik:
  - o.b.v. gemiddelde landelijke uitstoot bij elektriciteitsproductie
  - RES-bod Amsterdam draagt bij aan verduurzaming van landelijke elektriciteitsproductie

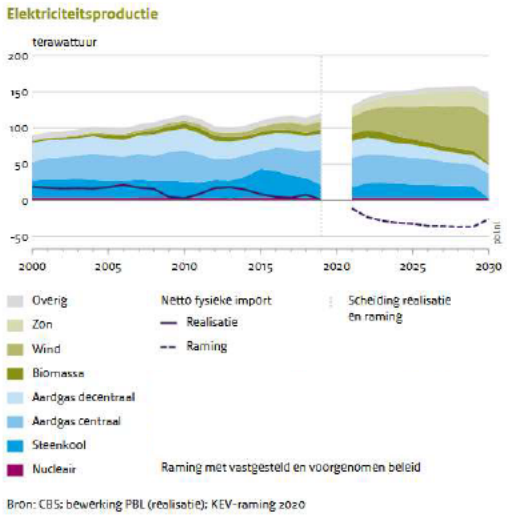

Gemeente Amsterdam

Toelichting op de cijfers *Nederland*

Om klimaatdoelen te halen, is het onverstandig op voorhand opties uit te sluiten

No single or simple solutions to reach sustainable energy goals

Energy-related CO_2 emissions and reductions in the Sustainable Development Scenario by source

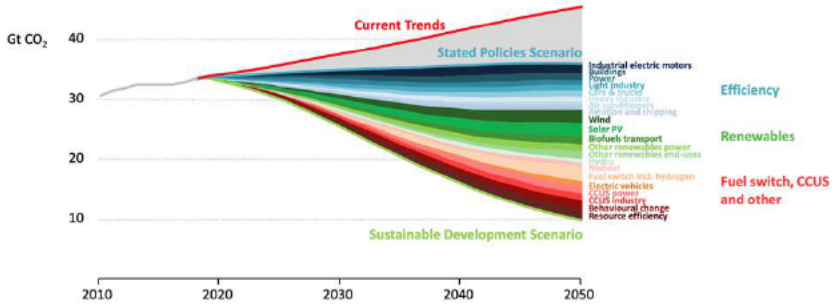

A host of policies and technologies will be needed across every sector to keep climate targets within reach, and further technology innovation will be essential to aid the pursuit of a 1.5°C stabilisation

IEA 2019. All rights reserved.

iea



	49% basispakket	55%
Wind op zee	49 TWh + PM	120 TWh
Hernieuwbaar op land (> 15 kW)	35 TWh + PM[76]	
Overige hernieuwbare opties (incl. CO2 vrij regelbaar vermogen) [77]	PM	
Totaal	84 TWh + PM (*)	





Er gebeurt al veel tot 2030

- Wind op zee: ca. 49 TWh (11,5GW) in voorbereiding (rood, blauw en groene gebieden); meer gebieden dienen te worden aangewezen
- Wind/zon op land:
  - PBL: 31,2 tot 45,7 TWh, met een middenwaarde van 38,2 TWh
  - Martien Visser: 33,2 TWh
  - Verschil met name in aannames; boodschap zelfde
  - Geen garantie dat doel tijdig gehaald wordt
  - Overprogrammering belangrijk!

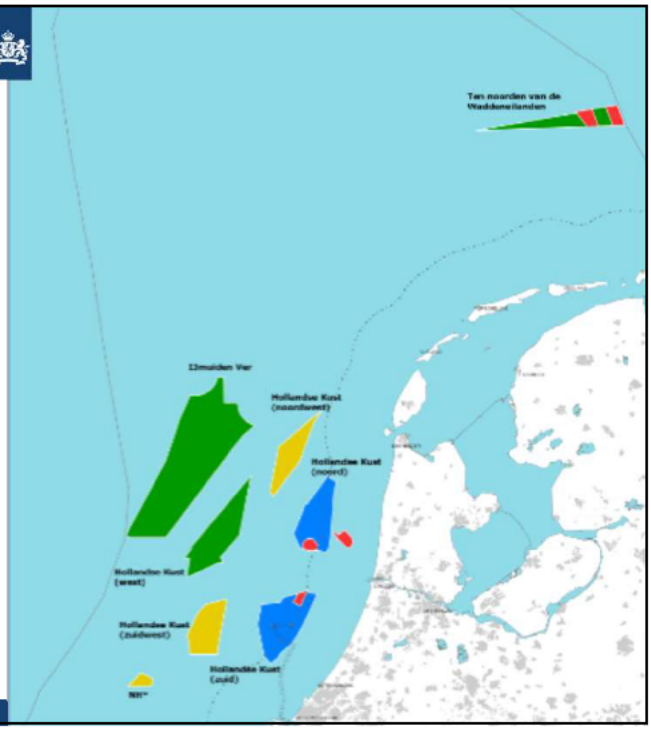

Kan niet alles op zee? Waarom nog op land?

- Het merendeel van de opgave 2030 komt al op zee (60%);
- Er is een Noordzeeakkoord (niet ondertekend door visserij), maar nog geen aanvullende windenergiegebieden;
- Klimaatakkoord en NOVI: na 2030 vooral groei door wind op zee (scenario's geven aan tot 72 GW)
- De zee lijkt leeg, maar is dit niet
  - Ook op zee zijn andere belangen, nieuwe gebieden dienen te worden aangewezen;
  - Netaansluitingen kennen in toenemende mate complexe inpassingsvraagstukken;
  - 35 TWh op land reflectie van ambitie gemeenten en provincies;
  - Extra vraag tot 2030 15-45 TWh(elektrificatie)
  - Verhoging CO_2 reductiedoel in 2030, nog meer wind op zee?
- Wind en zon op land zijn (nu nog) goedkoopst.

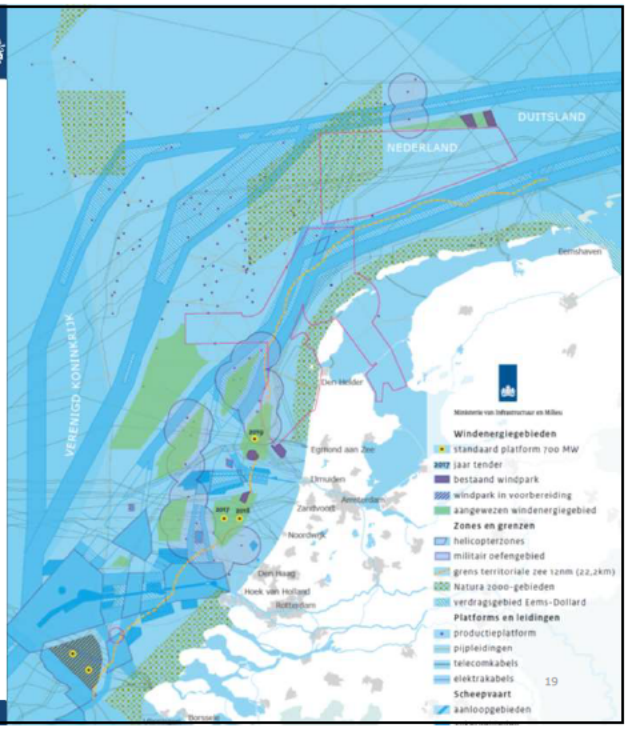

Kostprijs wind en zon op land 2015-2020

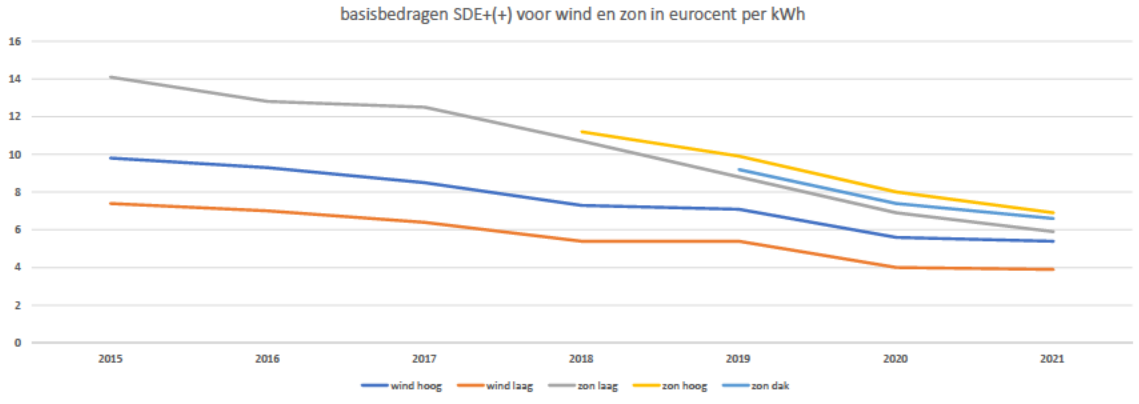

Kostprijs wind en zon richting 2030 (NVDE, 2018)

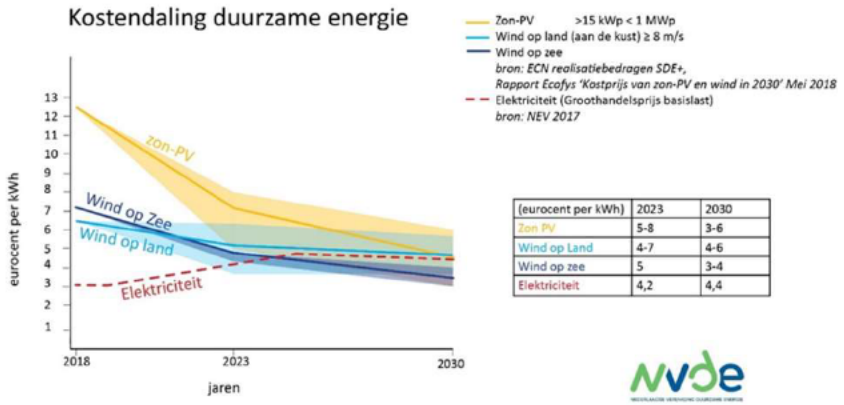

(eurocent per kWh)	2023	2030
Zon PV	5-8	3-6
Wind op Land	4-7	4-6
Wind op zee	5	3-4
Elektriciteit	4,2	4,4

Kosten wind op zee (Algemene Rekenkamer, 2018)

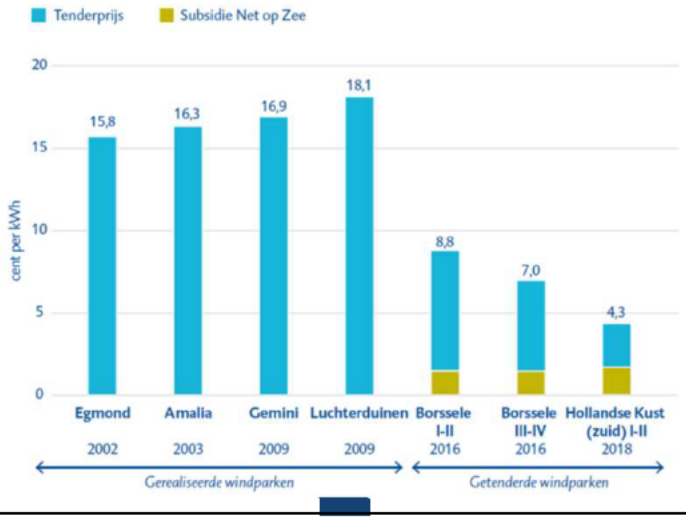

Kostprijs wind op zee tot 2030 (PBL, 2019)

Table 1 – Summary of the results from the offshore wind energy cost assessment

Wind farm	Investment costs [EUR/kW]	Operation and maintenance costs * [EUR/kW/year]	Base amount [EUR/kWh]	Grid connection costs [EUR/kWh]	Full load hours [hours/year]	Total [EUR/kWh]
Hollandse Kust (Zuid) (III&IV)	1600	41	0.043	+0.017 to +0.019	4,400	0.061
Hollandse Kust (West)	1750	44	0.047	+0.019 to +0.020	4,500	0.066
Hollandse Kust (Noord) (V)	1700	41	0.046	+0.016 to +0.018	4,400	0.063
IJmuiden Ver	1850	56	0.050	+0.024 to +0.032	4,600	0.078
Boven de Wadden Eilanden	1900	64	0.050	+0.021	4,800	0.071

*Operational and maintenance costs do not include decommissioning costs. These costs are included under incidental expenditures in year 26.

Bedankt voor de aandacht

- Zijn er vragen?

Gemeente Amsterdam

Back up sheets

Hoeveel hernieuwbare energiebronnen zijn 1 TWh?

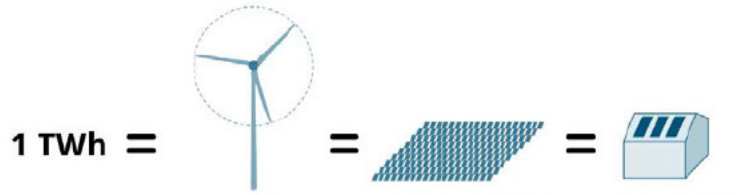

Indien max 150m dan: ~121 turbines van 3MW
Indien wind op zee: dan ~ 13 turbines van 15MW

Dit is ongeveer 20-40 x het Vondelpark

https://ruimtevoorenergie.nl/files/RSE_Rapport_GenerationEnergy-Bright-GroenLicht.pdf

Bright GROEN LICHT

26

Wat gebeurt er t/m 2050?
Vier scenario's; met name groei zon en wind op zee

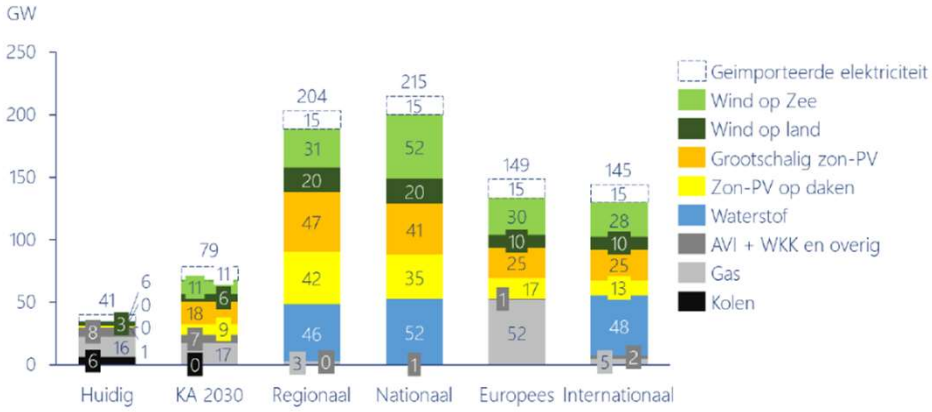

27

Memo elektriciteitsverbruik datacenters

In het datacenterbeleid van de gemeente Amsterdam (uit december 2020) wordt gesproken over het 'gecontracteerd vermogen' van datacenters, uitgedrukt in MVA's (megavolt ampères). Op dit moment is het totale gecontracteerde vermogen ca. 130 MVA, dit is ongeveer gelijk aan 130 MW. Datacenters maken in de praktijk gebruik van een deel dit vermogen. Om het vermogen van datacenters (in MW's) om te rekenen naar het elektriciteitsverbruik (in TWh's) is per datacenter inzicht in het verbruiksprofiel nodig (deze is onder andere afhankelijk van het gebruik van de aanwezige servers en de buitentemperaturen - vanwege de noodzaak tot koeling). De verbruiksprofielen zijn voor de gemeente vanwege privacyredenen geheim.

Op basis van data van het CBS over het totale elektriciteitsverbruik van datacenters in Amsterdam en Haarlemmermeer is het mogelijk om een aanname te doen over het huidige geschatte elektriciteitsverbruik van datacenters in Amsterdam (ca. 0,6-0,7 TWh per jaar). Er is niet één omrekenfactor beschikbaar om van MW's naar TWh's te komen, zoals dat wel het geval is bij windturbines (de 'vollastuurfactor').

In het datacenterbeleid van de gemeente Amsterdam staat beschreven dat het gecontracteerde vermogen maximaal met 67 MVA per jaar mag stijgen. CE Delft heeft in 2021, ten behoeve van de CO2-doorrekening voor de Klimaatrapportage, een aanname gedaan over de toename van het gecontracteerde vermogen t/m 2030, inclusief een bandbreedte. Deze inschattingen zijn te zien in de onderstaande tabel. De ingeschatte +490 MVA ligt ruim onder het maximale scenario uit de Themastudie Elektriciteit 2.0 (+1.000 MVA). Uit recente gegevens van Liander blijkt dat het totale gecontracteerde vermogen van datacenters in Amsterdam in het afgelopen half jaar niet is toegenomen.

Tabel 7 - Verwachte ontwikkeling van datacenters (MVA) met bandbreedte tussen haakjes

	2018	2020	2025	2030
Gecontracteerd vermogen erbij vanaf 2020			280 (230-340)	490 (320-670)
Totaal gecontracteerd vermogen	108	131	410 (360-470)	620 (450-800)

De toekomstige hoeveelheid elektriciteit die door datacenters wordt verbruikt is –naast de toename in de hoeveelheid gecontracteerd vermogen- afhankelijk van een enkele andere aspecten: de verwachte efficiëntiewinst (van servers en koeling die steeds zuiniger worden) en een verwachte toename van de rekenkracht en opslagcapaciteit. Ook voor de toekomst is er zodoende niet één omrekenfactor beschikbaar om van vermogen naar elektriciteitsverbruik te komen. Op basis van de ingeschatte groei van 490 MVA t/m 2030 en aannames over de hiervoor genoemde aspecten schat CE Delft het totale elektriciteitsverbruik van datacenters in Amsterdam in 2030 momenteel in op 2,2 TWh per jaar. Hierbij is het relevant dat de onzekerheid bij deze inschatting groot is. Deze prognose zal jaarlijks worden geactualiseerd.

In het datacenterbeleid van de gemeente is aangegeven dat er een gezamenlijke monitoringstafel wordt opgericht (gemeente, Liander en Tennet) om meer dan nu zicht te krijgen op de ontwikkelingen op gebied van datacenters in Amsterdam.

Tot slot, in de beantwoording van de recente raadsvragen van raadsleden Kreuger en Boomsma zal de wethouder verdere inzichten bieden voor het thema datacenters in Amsterdam.

Commissie FED 20 mei 2021

Tijd: 13:30 tot 17:00 uur (digitaal) en van 18:00 tot 19:00
(Besloten deel) Locatie: Digitaal

1 Algemeen deel

a Opening

b Mededelingen

c Vaststellen agenda

d Conceptverslag van de openbare vergadering van de Raadscommissie FED d.d. 15 april 2021

e Termijnagenda

f TKN-lijst

g Ingekomen stukken Stadsdeelcommissies

2 Inhoudelijk deel

a Opening

Inspreekmomen t Publiek

c Actualiteiten

d Rondvraag

Bespreekpunten

Economische Zaken

3 Kennisnemen van het voorgenomen besluit tot oprichting van een Regionale Ontwikkelingsmaatschappij en hetuiten van wensen en bedenkingen.
Nr. VN2021-012481

- *De gemeenteraad te adviseren inte stemmen met de raadsvoordracht (Gemeenteraad d.d. 26 en 27 mei 2021).*

Duurzaamheid en Circulaire Economie

4 Vaststellen van de Regionale Energie strategie 1.0 Noord-Holland Zuid(RES 1.0 NHZ) Nr. VN2021-009726

- *De gemeenteraad te adviseren in te stemmen met de raadsvoordracht (Gemeenteraad d.d. 26 en 27 mei 2021).*
- *Voorgesteld wordt dit puntgevoegd te behandelen met agendapunt 5.*

5 Raadsadres inzake zoekgebied Gein en de Hoge Dijk ingeklemd tussen NNN- gebied. Nr. VN2021-010974

- *Ter bespreking en voor kennisgeving aannemen.*
- *Op verzoek van het lid Bakker (SP).*
- *Voorgesteld wordt dit puntgevoegd te behandelen met agendapunt 4.*

Bij de bespreking aanwezig:

[redacted]

Kern van het raadsbesluit

1. *De Regionale Energie Strategie 1.0 Noord-Holland Zuid (RES 1.0 NHZ) zoals opgenomen in bijlage 1 vast te stellen, met als belangrijkste punten:*
   a. *Het Amsterdamse bod is een bijdrage van 0,7 TWh (als onderdeel van de regio Noord-Holland Zuid; totaal 2,7 TWh) aan de doelstelling in het nationaal Klimaatakkoord van 35 TWh hernieuwbare elektriciteit op land voor 2030.*
   b. *Het Amsterdamse bod betreft de ambitie:*
      I. *Voor 400 MW zonne-energie op grote daken (60% van beschikbare grote daken benut) en op plekken waar dubbel ruimtegebruik mogelijk is, zoals langs snelwegen en/of op braakliggend terrein.*
      II. *Voor tenminste 127 MW windenergie (huidig vermogen in Q1 2021 is 75 MW). Ofwel: circa 17 extra windturbines van 3 MW per stuk.*
          Te realiseren in de aangepaste windzoekgebieden ten opzichte van die in de concept-RES Amsterdam.
      III. *In 2040 aardgasvrij te zijn. Het hoofdstuk over warmte in de RES 1.0 is een inventarisatie van de warmtevraag en warmteaanbod in Amsterdam, in lijn gebracht met de door de gemeenteraad vastgestelde Transitievisie Warmte en aangevuld met recente beleidsontwikkelingen.*

2. *Kennisnemen van de bijgevoegde schriftelijke reactie van het college met betrekking tot de moties met nummers 35, 43, 61, 67, 71, 72, 73, 77, 78, 83, 84 inzake agendapunten 25 en 26 over de reactienota Regionale Energiestrategie Noord-Holland Zuid op 10 februari 2021 (bijlage 2 en 3).*

3. *Instemmen met het continueren van de regionale samenwerking, onder andere door:*
   a. *Na vaststelling van de RES 1.0 een uitvoeringsprogramma RES 1.0 op te stellen.*
   b. *Te werken aan een RES 2.0, in overeenstemming met de nationale aanpak en afspraken uit het Klimaatakkoord.*

4. *Kennisnemen van de Amsterdamse kaart met windzoekgebieden (versie april 2021).*

Mogelijke vragen plus antwoorden:
In groen de toegevoegde vragen/antwoorden/aanpassingen t.o.v. de annotatie van 18 mei
In geel de toegevoegde vragen/antwoorden/aanpassingen t.o.v. de annotatie van 12 mei

Verwachte vragen PvdA/Heinhuis

1. Amsterdam staat nu in het middelpunt van de belangstelling, maar eigenlijk is het een regionale opgave. Kan Amsterdam een poging doen dit verhaal dan ook trekken en het gesprek met burgers ook in die regio aan te gaan?

Voorstel reactie:
Amsterdam spreekt op drie verschillende manieren met de regio:

1. We zijn partners in de RES regio, hier wordt met alle 33 partners het gesprek gevoerd over hun bijdrage aan de ambitie van de energieregio. Dit doen we in de stuurgroep RES met de deelregio's, en dit doen we in de stuurgroep RES XXL waar echt alle gemeentes bij aanwezig zijn, voor Amsterdam nemen ook de bestuurders van de stadsdelen eraan deel. Zij voeren zelf het gesprek met hun inwoners.
2. Ik heb de afgelopen maanden zelf meervoudig met de collega bestuurders van onze buurgemeenten gesproken over de plannen van Amsterdam en hun eigen plannen, en dan in het bijzonder over de zoekgebieden aan de gemeentegrens.
3. Wij nodigen inwoners van buurgemeentes uit om deel te nemen aan de gesprekken over de Amsterdamse wind zoekgebieden, zoals bij de online gespreksavonden in april. Daar spreek ik ook bewoners van buurgemeenten.

2. Het kan erg helpen als mensen zelf het geluid van een windmolen kunnen ervaren. Waarom organiseren we geen uitstapje voor burgers naar plekken waar al molens staan? Wil de wethouder dat gaan faciliteren?

Voorstel reactie:
Tijdens de reflectiefase gaan we verschillende type ontmoetingen faciliteren. We gaan ook faciliteren dat de energietransitie meer voelbaar wordt voor mensen, uitstapjes kunnen daar zeker helpen, ik dacht er zelf ook aan en neem deze suggestie graag mee in de verdere uitwerking.

3. welke rol heeft de GGD precies?

Voorstel reactie:
De GGD Amsterdam is sinds enkele maanden aangesloten bij het gemeentelijke RES team en adviseert/beantwoordt vragen over de mogelijke welzijns- en gezondheidseffecten van windturbines. Deze taak vervult de GGD ook rond andere ontwikkelingen in Amsterdam waarbij omgevingsgeluid een rol speelt. De GGD heeft daarvoor zelf inhoudelijke expertise in huis, maar staat ook in nauw contact met de GGD'en die in andere regio's betrokken zijn geweest bij processen rond de plaatsing van windturbines en met het RIVM.

Verwachte vragen D66/Timman

* behoorlijke tevreden over hoe wensen raad verwerkt zijn.
* oplossing tussenfase is elegant
* Constateer wat meer rust in het debat

4. hoe wordt de betrokkenheid van de medici van de brandbrief bij de commissie vormgegeven?

Voorstel reactie:
In de reflectiefase wordt een afwegingskader opgesteld dat ten minste uitspraken zal doen over de criteria ten aanzien van gezondheid, natuur en ruimtelijke voorkeuren. Onderdeel van het afwegingskader zal ook een "Health Impact Assessment"(HIA) zijn. We vragen een commissie van

(onafhankelijke) experts aan welke eisen een HIA moet voldoen om de mogelijke gezondheidseffecten voor de Amsterdamse situatie zo goed mogelijk in beeld te brengen. Ook de door een groep (para)medici geuite zorgen worden daarbij betrokken.

5. hoe garandeert het college dat de commissie die wordt ingesteld kan rekenen op draagvlak en vertrouwen van burgers?

Voorstel reactie:

6. hebben de zoekgebieden eigenlijk een wettelijke of juridische status?

Voorstel reactie:

De zoekgebieden hebben geen juridische of wettelijke status. De zoekgebieden zijn het resultaat van een verkenning naar gebieden waar mogelijk ruimte is voor het opwekken van windenergie op land. In het vervolg van het RES-proces worden de mogelijkheden in de zoekgebieden verder uitgewerkt.

7. is het mogelijk de Raad voor de Volksgezondheid nog om een advies over de molens te vragen?

Voorstel reactie:

Ik neem aan dat hier de Gezondheidsraad (GR) wordt bedoeld. De GR brengt jaarlijks ongeveer 25 adviezen uit voor de regering en de Tweede Kamer, gebaseerd op de laatste wetenschappelijke inzichten rond (volks)gezondheid en gezondheidszorg. De GR heeft een vaste commissie Signalering Gezondheid en Milieu die al meerdere adviezen over de invloed van omgevingsgeluid op de gezondheid heeft uitgebracht, maar nog niet specifiek naar windturbines heeft gekeken. Een vraag om advies aan de GR loopt normaal gesproken via de regering of de 2e kamer.

8. Mbt het afwegingskader: hoe zal de onafhankelijke commissie worden samengesteld? Wie besluit uiteindelijk over wie daar in komt?

Voorstel reactie:

De samenstelling van de commissie is nog niet bepaald.

Doel van de commissie is om een gewogen en onafhankelijk advies te kunnen geven, waarin de verschillende meningen gehoord zijn. Het RIVM, de GGD en de bezorgde artsen moeten gehoord kunnen worden, naast andere deskundige of bezorgde bewoners.

9. Hoe worden de sessies met belangenbehartigers georganiseerd?

Voorstel reactie:

Er wordt gestreefd naar een zo divers mogelijke afspiegeling van Amsterdammers, dit zal ook onderdeel zijn van het gesprek met de belangenbehartigers zodat zij zelf hier ook ideeën voor kunnen aandragen.

JongRES geeft bijvoorbeeld aan dat zij graag meer jongeren bij het RES proces willen betrekken.

De groep belangenbehartigers die mee denkt over de reflectiefase bevat o.a. de volgende organisaties:

- Buurgemeenten o.a. Diemen, Zaanstad, De Ronde Venen,
- Stadsdelen Noord, Oost, Zuidoost, Nieuw West,
- Provincie Noord-Holland,
- RES partners (waternet, Liander)

- RES organisatie Noord-Holland Zuid.

- Windalarm,
- Spaar het Gein/ Stop windturbines Gein,
- Bezorgde artsen,
- Amsterdam Wind,
- Jong RES,
- Woonbootvereniging,
- Tuinpark Tuinwijck/ Alliantie Noordelijke Tuinparken
- bewonerscommissie Eigen Haard "Hoefijzer Plus"
- Noord Verstoord,
- 02025/ MA.AK,
- Natuur en milieu federatie,
- Ondernemersvereniging Westpoort,
- Golfbaan Waterland

10. Hoe wordt gezorgd dat daar een goede afspiegeling van alle bewoners uit een bepaald gebied in te zien is?

Voorstel reactie:

Om een goede afspiegeling van de bewoners te krijgen zetten we verschillende instrumenten in, niet iedere doelgroep wil immers op dezelfde manier betrokken zijn. We denken nu aan een mix van:

- Inloopavonden per zoekgebied (informatievragen voor belangstellenden), in afstemming met de stadsdelen en buurgemeenten.
- Dialoogsessies per zoekgebied en waar nodig per wijk (biedt gelegenheid om in gesprek te gaan zonder dat het een debat wordt).
- Raadplegingen (on-line peiling van specifieke vragen die ook via de bibliotheken en taalcentra kan worden aangeboden aan belangstellenden)
- Bewonersberaad (om advies te geven).

Uit de praktijk weten we dat lager opgeleiden minder geneigd zijn om hieraan deel te nemen. Dat kan deels worden ondervangen door met (betaalde) panels te werken, bijvoorbeeld in combinatie met een raadpleging. Op die manier krijgen we ook zicht op de perspectieven van groepen die zich niet snel in het publieke debat mengen.

11. Worden er ook sessies voor bewoners georganiseerd met andere RES gebieden?

Voorstel reactie:

Op dit moment zijn nog geen sessies gepland met bewoners uit andere RES regio's.
Dit kan een mogelijke aanvulling zijn om met elkaar ervaring uit te wisselen, of dit wenselijk is zal in de context van de verdere invulling van de reflectiefase worden bekeken.

12. Hoe worden bewoners verder op de hoogte gehouden en meegenomen in de vervolgstappen?

Voorstel reactie:

Hoe bewoners betrokken worden zal worden afgestemd op de specifieke activiteit en de specifieke doelgroep.
In ieder geval zullen we de huidige communicatiemiddelen doorzetten:
Zoals nieuwsbrief, gebruik stadsdeel communicatie, social media, en indien aan de orde qua processtap ook weer bewonersbrieven.

Maar mogelijk steeds meer gebruik maken van sleutelpersonen in de stadsdelen (gebiedsmakelaars), posters en andere fysieke media.

Uitgangspunt: De informatievoorziening wordt zorgvuldig afgestemd door een team van communicatieadviseurs, gedragswetenschappers en het stadsdeel.
Informatie is toegankelijk voor iedereen.

Tevens uitvoering van de aangenomen motie van het Lid N.T. Bakker inzake participatie RES.

13. en mbt participatieplan initiatiefnemers: hoe worden zij ondersteund om dit zo goed mogelijk in te richten? Kan gebruik gemaakt worden van bepaalde kennis hierover om de participatie van een zo goed mogelijke kwaliteit te laten zijn?

Voorstel reactie:
[redacted]

Vragen gesteld tijdens de technische sessie d.d. 18 mei 2021

(voorbereiding op Besluitvorming RES 1.0 NHZ, CIE 20 mei, Raad 26/27 mei)

- **In de bijlage de presentatie die gehouden is door R&D in samenwerking met min. EZK**
- **Daarnaast is op woensdag 19 mei aanvullende informatie aan de aanwezigen van de technische sessie gestuurd:**
  - De link naar de 'Onderbouwing gemaakte keuzes in het Klimaatakkoord rond wind en zon' van het ministerie van EZK. Met daarin o.a. een toelichting op het aandeel windenergie op zee.
    https://www.regionale-energiestrategie.nl/documenten/handlerdownloadfiles.ashx?idnv=1879583

  - Het antwoord van het ministerie van EZK op de vragen over het effect op de prijzen van het gegeven dat zon/wind voorrang op het net hebben:
    - *Er is uitsluitend sprake van "voorrang" voor hernieuwbare elektriciteit, waaronder zon of wind, wanneer sprake is van congestieproblemen en de netbeheerder gebruik maakt van redispatching, een specifieke vorm van congestiemanagement die Europees wettelijk is geregeld. Dit komt in de praktijk momenteel slechts beperkt voor.*
    - *Bij redispatching vraagt de netbeheerder, obv biedingen, aan producenten en verbruikers om productie af te schakelen of juist vraag te verhogen, zodat de congestie niet optreedt. Dit gebeurt op basis van biedingen en onafhankelijk van de markt.*
    - *De "voorrang" houdt in dat netbeheerders bij redispatching de problematiek eerst proberen op te lossen door gebruik te maken van biedingen van verbruikers en niet-hernieuwbare elektriciteitsproducenten. Pas wanneer dat onmogelijk blijkt, mogen zij*

hernieuwbare elektriciteitsproducenten vragen (of in een uiterste geval dwingen) om hun productiepatroon te verlagen.

- *Effect op de prijs is er nagenoeg niet. Dit geldt zowel de spotprijs als de groothandels/leveringsprijs*
- *Tav de spotprijs komt dit omdat op momenten van congestie er veel opwek is. De spotprijs is dan al zeer laag, immers deze wordt bepaald door de bron met laagste operationele kosten (wind en zon).*
- *Omdat redispatching onafhankelijk van de markt wordt ingezet, is er ook geen effect op de groothandelsprijs of leveringsprijs van elektriciteit, noch op de contracten die producenten en verbruikers met elkaar hebben gesloten.*
- *Wel is het zo dat de kosten voor congestiemanagement, waaronder redispatching, via de nettarieven van netbeheerders gesocialiseerd worden en in rekening worden gebracht bij alle aangeslotenen. Het afschaffen van "voorrang" voor hernieuwbare elektriciteit zou tot gevolg hebben dat hernieuwbare elektriciteitsopwekking sneller in beeld komt voor afregeling dan andere productiebronnen. Dit kan in theorie een klein, verlagend effect hebben op de totale kosten voor redispatching. De kosten voor redispatching zijn echter een klein deel van de kosten voor congestiemanagement; de kosten voor congestiemanagement zijn een klein deel van de kosten van netbeheerders, en de kosten van netbeheerders zijn een klein deel van de totale energierekening. Het effect op de kWh-prijs zou om deze reden waarschijnlijk nihil zijn.*
- *Afschaffing van "voorrang" voor hernieuwbare elektriciteit zoals hier omschreven is overigens praktisch onmogelijk omdat deze dwingend volgt uit Europese regels (Verordening 2019/943, artikel 13).*

- Een korte toelichting op de omrekening van Megavolt Ampere bij datacenters naar vermogensimpact naar KwH naar op te wekken Gigawatt vindt u in de bijgaande memo (zie bijlage).

Aanwezig Raadsleden

- Mischa Meerburg (MM)
- Lian Heinhuis (LH)
- Gerjan van den Heuvel (GH)
- Jasper Groen (JG)
- Tjitske Kuiper de Haan (TK)
- Daniel Dekker (DD)
- Diederik Boomsma (DB)
- Kevin Kreuger (KK)
- Thomas Nijenhuis (TN)

Gestelde vragen en antwoorden

1. MM: hoeveel Watt piek per zonnepaneel gaan jullie van uit in de berekening?
   Antwoord:
   Het aantal Wattpiek/per paneel neemt toe. Er wordt nu uitgegaan van 300 Wattpiek als aanvaard gemiddelde om te bepalen wat de potentie is. In de berekening in de presentatie zit een grove afronding die uitkomt op ongeveer 275Wp per paneel.

Met opmerkingen [redacted]: belangrijk hierbij is dat wat er staat altijd een mix is van wat al langer geleden is geïnstalleer (en dus lager piekvermogen heeft) tov toekomst. Nu is 350Wp per paneel al standaard, richting 2030 nog meer. Gevaar is dat je je rijk rekent.

Het is overigens zo dat panelen met een groter vermogen vaak groter in oppervlak zijn. Het mogelijk geïnstalleerd vermogen neemt dus niet zomaar toe als je panelen met een groter vermogen per paneel gebruikt.

2. KK: Website van de RES: er past niet meer dan 49 Terrawattuur op zee, wat is er gebeurd dat dat nu wel past?
   Antwoord:
   In de routekaart 2018 werden niet alle gebieden benut die zijn aangewezen voor wind op zee. Met name en ecologische beperking speelde een rol.
   Inmiddels is in brieven aan de Kamer aangegeven dat er een betere inschatting is van de vollasturen op zee en minder ecologische beperkingen. Om de 49 TWh uit het Klimaatakkoord te realiseren is daarom een extra windpark van 700MW nodig. Dit kan gerealiseerd worden binnen de huidige aangewezen windenergiegebieden. Daarnaast hebben onlangs zowel de Europese Commissie als het Europese Parlement zich uitgesproken voor een ambitieuzere CO_2-reductiedoelstelling in 2030. Als gevolg hiervan kunnen ook nog extra windparken voor of in 2030 nodig zijn. In het Klimaatakkoord is hierover afgesproken dat bij het realiseren van extra windparken voor 2030 recht wordt gedaan aan de juiste balans van belangen en er voldoende ecologische ruimte moet zijn. Het daadwerkelijke besluit over waar en wanneer extra windparken komen, zal - na overleg met belanghebbenden (waaronder het Noordzeeoverleg) - worden genomen als duidelijker is hoe groot de extra opgave in 2030 is en een integrale afweging kan worden gemaakt. Dit zal niet meer in deze kabinetsperiode plaatsvinden. Op de website van NPRES staat hierover een uitgebreide toelichting[1].

3. KK: Wat gebeurt er met de kWh prijs als de voorrang voor zon of wind wordt opgeheven.
   Antwoord: EZK komt hier schriftelijk op terug.

4. JG: zijn de ramingen van PBL en Martien Visser incl. de plannen in de RES'sen? En moet bij het afvallen van RES gebieden een nieuwe raming worden gemaakt?
   Antwoord:
   PBL incl. de ambities in de RES'sen. Martien Visser heeft subsidiebeschikkingen in heel 2020 al meegenomen en PBL niet. Boodschap is hetzelfde, we zijn op de goede weg. PBL geeft aan dat het onzeker is of doelen tijdig gehaald worden. Daarom is het belangrijk om te blijven overprogrammeren.

5. LH: maakt het nog uit voor de verzwaring van het net of energie alleen uit zee zou komen of ook uit land?
   Antwoord:
   Op land zijn de afstanden tussen opwek en verbruik en daarmee kosten minder. Maar de potentie van wind op zee is groter (vollasturen). Lastig om te vergelijken. Meest ideaal is combi van wind en zon, dat kan vooralsnog alleen op land.

6. DB: hoe verhouden kosten wind op land en zee zich? Op land vaker noodgedwongen stilzetten vanwege ecologie, zit dit er al in?
   Antwoord:

[1] https://www.regionale-energiestrategie.nl/documenten/handlerdownloadfiles.ashx?idnv=1879583

Momenteel is wind op land goedkoper dan wind op zee. Ramingen van o.a. NVDE en IEA geven aan dat dit in toekomst windenergie op zee goedkoper wordt dan op land. T.a. Stilzetten gebeurt afhankelijk van de specifieke situatie irt de ecologische doelen of bijvoorbeeld slagschaduw (op land maximaal 6 uur). Op zee treden ook ecologische beperkingen op. Ligt aan de specifieke situatie. Wel meer wind op zee.
De onrendabele top wordt gedekt door subsidie en wordt steeds kleiner.

7. DB De kostprijs daalt sneller op zee dan op land?
   Antwoord:
   Iets bouwen in de toekomst is altijd goedkoper, maar dan heb je het ook later.
   Succes van wind op zee is dat we met sector een stabiele marktsituatie hebben gecreëerd door risico's weg te nemen (gronden in ons bezit) en ieder jaar 1GW te realiseren.

8. TK U sprak over het opruimen van ecologisch beperkingen? Is dat een oprekking van het aantal te accepteren slachtoffers.
   Antwoord:
   We hebben destijds aannames moeten doen wat er zou gebeuren. Ecologische impact bleek naderhand te hoog ingeschat. De normen zijn dus niet veranderd.

9. KK + DB : hoe zit de omrekening van Megavolt Ampere bij datacenters naar vermogensimpact naar KwH naar op te wekken Gigawatt?
   Antwoord:
   Er is niet één formule. We weten het gecontracteerd vermogen via Liander
   In klimaatrapportage heeft CE Delft een inschatting voor de groei van gecontracteerde vermogen. Op basis van enkele inschattingen over verdere efficiëntie zijn ze gekomen tot een inschatting van het toekomstige elektriciteitsverbruik, zie hiervoor hun rapport.

   Toegezegd cijfers na te leveren:
   Obv datacenterbeleid komt CE Delft tot een raming van het elektriciteitsverbruik in Amsterdam van 2,7 TWh in 2030.

10. LH: nieuwe gebieden op zee, hoe lang duurt het voor die aangewezen zijn en het windpark gerealiseerd kan worden.
    Antwoord:
    In de praktijk een kleine 10 jaar. Vandaag een motie aangenomen om asap 10GW extra aan te wijzen op zee.

11. MM: Juist bij geclusterde datacenters wordt veel data uit buitenland, dan staan ze juist wel 24h aan?
    Antwoord:
    Dit moeten we navragen bij de experts. Er wordt wel een relatief stabiel gebruik geconstateerd. Ook een datacenter staat nooit de hele dag op vol vermogen. Om som te maken van vermogen datacenters (MW) naar stroomvraag (MWh) heb je de capaciteitsfactor nodig en die is geheim.

12. KK: Klopt het dat de ambtenarij hier zegt dat ze niet goed weten hoe het zit met die datacenters en dat het verbruik niet bekend is. Hoe kan er dan op dit moment goed beleid worden gemaakt?
    Antwoord:

In het datacenter beleid staan monitoringstafels. Samenwerking tussen Adam en Liander, daar gaat deze kennis ontwikkeld worden.
Het gaat hier om de Regionale Energiestrategie. Deze kennis is hier nu niet aanwezig, maar is er wel.

13. MM: gecontracteerd vermogen bij Liander betekent dat je daar nooit boven komt in een jaar, dan weet je in ieder geval een plafond.
Antwoord:
Het is een maximum. In het datacenter beleid staat een maximaal piekvermogen dat in ieder geval lager is dan het gecontracteerd vermogen.

Overige vragen

In groen de toegevoegde vragen/antwoorden/aanpassingen t.o.v. de annotatie van 18 mei
In geel de toegevoegde vragen/antwoorden/aanpassingen t.o.v. de annotatie van 12 mei

14. Over de 35 TWh hernieuwbaar op land in het Klimaatakkoord en dat de doelstelling al zou zijn gehaald.

Voorstel reactie:

We zien géén reden om een pas op de plaats te maken in het RES-proces:

- Het **Planbureau voor de Leefomgeving (PBL**) komt uit op een bandbreedte van **31,2 tot 45,7 TWh, met een middenwaarde van 38,2 TWh**. De (in de eerdere annotatie aangegeven) 26,7 TWh maakt onderdeel uit van de bandbreedte, het gaat hierbij om pijplijn projecten.
- **Martien Visser** (Lector Hanzehogeschool) heeft op basis van openbare data voorspeld dat we zonder verdere inspanningen **33,2 TWh in 2030** gaan halen. De analyse van Martien Visser Martien Visser valt binnen de bandbreedte van het PBL.
- **De boodschap van beide analyses is dezelfde: het gaat de goede kant op, maar er is geen enkele zekerheid dat de 35TWh ook daadwerkelijk halen.**
- De ervaring is namelijk dat een deel van alle voorgenomen projecten afvalt voordat ze daadwerkelijk worden gerealiseerd. Soms door juridische procedures. Soms doordat er problemen zijn met aansluiting op het elektriciteitsnet.
- Daarom is er geen reden om een pas op de plaats te maken.
- De verschillen in analyses tussen Visser en PBL kunnen worden verklaard door andere aannames, o.a. ten aanzien van de 'mate van zekerheid' dat projecten in de pijplijn daadwerkelijk worden gerealiseerd.
- In de bandbreedte van het PBL zitten pijplijn projecten (subsidie toegekend en of vergunningen verleend) plus een analyse van de RES ambities. Door grote mate van onzekerheid van de RES zoekgebieden komt de marge tot stand.
- In het Klimaatakkoord is bewust gekozen voor een behapbare opgave. Vanwege de ervaringen uit het verleden en omdat de RES-systematiek zich nog moet ontwikkelen. De behapbare opgave wordt duidelijk met beide analyses.
    - NB: De opgave van het energieakkoord uit 2013 maakt onderdeel uit van de opgave van de RESsen.
- In het Klimaatakkoord is ook afgesproken om uit te gaan van enige "overprogrammering". Dit geeft ruimte om nog afwegingen te kunnen maken in de zoekgebieden over zaken als netcapaciteit, impact op de natuur en betrokkenheid van bewoners.
- Daarnaast halen we met de huidige routekaart de 49 TWh Wind op Zee in 2030 niet. Dit is per brief gemeld aan de Tweede Kamer. Er is 700 MW extra Wind op Zee nodig. Wind op Zee realiseren is niet zo makkelijk als het lijkt.
- Het Rijk steunt de continuering van de RES-aanpak mede vanwege de grote onzekerheden in de realisatie tot 2030 en de onzekerheden na 2030 (Green Deal vraagontwikkeling elektriciteit).
- Eind dit jaar komt het PBL met een actualisatie op basis van de dan beschikbare CBS-gegevens. De verwachting is dat dit leidt tot een kleiner verschil t.a.v. de cijfers van Visser.
- Verschillen Visser en PBL uitgelegd:
    - PBL gaat uit van de realisatie per 1 januari 2020 zoals gepubliceerd door het CBS. Martien Visser doet een aanname voor de realisatie eind 2020. Een deel wat PBL "ambitie" noemt, noemt Martien Visser dus "pijplijn".

- Martien Visser gaat uit van de daadwerkelijke productie in 2019 en PBL van een genormaliseerde productie (dit is een langjarig gemiddelde met een correctiefactor voor heel windrijke of windarme jaren).
- Martien Visser doet de aanname dat alle SDE beschikkingen voor wind gerealiseerd worden, zonder daarbij rekening te houden met te saneren turbines. Dit is met name in Flevoland het geval, waar de komende jaren 400 MW gaat verdwijnen (circa 1 TWh).
- Visser corrigeert de CBS gegevens over 2019 nog met het gegeven dat het CBS over 2019 slechts 'de helft' meetelde. Dit wordt nog gecheckt door het PBL.
- Visser en PBL doen aannames over de realisatiegraad van zon-pv. Visser denkt dat 50% gerealiseerd wordt van de verstrekte SDE beschikkingen, PBL werkt met een bandbreedte. In beide gevallen is dit een papieren werkelijkheid en niet zeker of dit gerealiseerd wordt (ondanks de transportindicaties).
- PBL doet een gedetailleerde aanname van het aandeel kleinschalig zon (op daken van huizen), die niet meetelt voor het 35 TWh doel. Visser doet een grovere aanname.
  woon

15. Over de reflectiefase / tussenfase

Voorstel reactie:

- Na vaststelling van de RES 1.0 wordt voor de nieuwe zoekgebieden een tussenfase / reflectiefase ingelast.
  - Voor bestaande zoekgebieden (Noorder IJ-plas en Havengebied) gaan we verder met het huidige proces. In de Windvisie 2012 is al vastgelegd dat dit ruimtelijk wenselijke en kansrijke gebieden zijn voor windenergie.
- De reflectiefase betreft een nieuwe dialoog met bewoners en belanghebbenden. Veel bewoners hebben immers aangegeven zich niet gehoord te voelen in het proces. We nodigen daarom stakeholders ook uit om hun input te geven bij het opstellen van het plan van aanpak voor deze fase. Inmiddels hebben de eerste overleggen plaats gevonden.
- Als gemeente willen we leren door terug te kijken en gezamenlijk met bewoners en belanghebbenden vooruit te kijken, voordat we medewerking verlenen aan nieuwe initiatieven. Onderdeel van dit proces zijn ook stadsdelen, buurgemeenten en veel meer belanghebbenden.
  - Terug te kijken door de evaluatie van het beleidsproces tot nu toe gezamenlijk met belanghebbenden uit te zetten.
  - En vooruit te kijken richting de vervolgfase met initiatiefnemers op basis van de Amsterdamse ambitie. Met aandacht voor:
    - Bespreken hoe we het proces kunnen optimaliseren.
    - Hoe we aan zorgen tegemoet kunnen komen.
    - Het opbouwen van een gezamenlijk beeld over kennis en feiten.
    - Het gesprek kunnen voeren over dilemma's.
    - Wat we als gemeente kunnen meegeven aan nieuwe initiatieven.
  - De opbrengst is o.a. een evaluatie, een afwegingskader voor initiatieven en een uitvoeringsprogramma RES.
    - De raad beslist over het afwegingskader.
    - In het uitvoeringsprogramma wordt samenwerking met de regio gezocht.

Met welke belanghebbenden is al gesproken over het PVA voor de reflectiefase:

- Buurgemeenten o.a. Diemen, Zaanstad, De Ronde Venen,
- Stadsdelen Noord, Oost, Zuidoost, Nieuw West,

- Provincie Noord-Holland,
- RES partners (waternet, Liander)
- RES organisatie Noord-Holland Zuid.

- Windalarm,
- Spaar het Gein/ Stop windturbines Gein,
- Bezorgde artsen,
- Amsterdam Wind,
- Jong RES,
- Woonbootvereniging,
- Tuinpark Tuinwijck/ Alliantie Noordelijke Tuinparken
- bewonerscommissie Eigen Haard "Hoefijzer Plus"
- Noord Verstoord,
- 02025/ MA.AK,
- (Natuur en milieu federatie) ,
- (Ondernemersvereniging Westpoort),
- (Golfbaan Waterland).

(tussen haakjes niet aanwezig, deels wel input):

Wat is een afwegingskader?

Een afwegingskader is een lijst van criteria of kenmerken die je relevant vindt om te gebruiken bij de beoordeling van een situatie en om een afweging over die situatie te kunnen maken. Het ondersteunt het nemen van een beslissing en maakt transparant welke aspecten daarbij een rol spelen. Een afwegings- of beoordelingskader vervangt niet de beslissing, maar informeert besluitvormers over de informatie die relevant is om te betrekken. Zij kunnen het bovendien gebruiken om uit te leggen waarom (op basis waarvan) zij tot een bepaalde beslissing zijn gekomen.

Een afwegingskader van wat?

Voordat je een afwegingskader opstelt, is het van belang om te bedenken wat je precies wilt afwegen en ten opzichte van wat (of van welke situatie) je deze afweging wilt maken. Daarnaast is het nodig om te bepalen of je een individuele situatie wilt beoordelen, of verschillende situaties wilt kunnen vergelijken. Daarom zien wij voor het opstellen van een afwegingskader voor de beoordeling van de geschiktheid van de zoekgebieden voor wind, de volgende vraag als belangrijk startpunt van de discussie:

Startvraag: zoeken we (binnen de aangewezen zoeklocaties) een aantal locaties die het meest geschikt zijn? Of onderzoeken we of de aangewezen zoeklocaties überhaupt wel geschikt zijn? Afhankelijk van het antwoord is het afwegingskader;

(1) een onderlinge vergelijking van zoekgebieden (met bijv. een minimum aantal locaties voor windmolens als uitkomst), of
(2) een individuele beoordeling per zoekgebied (met als mogelijke uitkomst dat geen enkele locatie geschikt is wind).

In beide gevallen zijn de volgende criteria relevant om mee te nemen bij de afweging:

- Toets op wettelijke vereisten t.a.v. geluid, bouwhoogte, risicozonering, natuur, vliegveiligheid, etc
- Gezondheidseffecten; uitvoering Health Impact Assessment (volgens motie)

- Lokale aspecten;
  - Welke partijen (in brede zin; dus ook woonboten, volkstuinparken, recreanten) hebben mogelijk overlast/hinder van wind op deze locatie?
    En wat is de omvang van deze partijen? (bijv: gaat het om 1 woonboot of om 30.000 inwoners)
  - Welke lokale opgaves spelen op deze locatie?
  - Welke zorgen en wensen leven er onder de inwoners/gebruikers van (de omgeving van) deze locatie
  - → dit kan je vertalen in lokale criteria, bijvoorbeeld het aantal nachten dat je met het raam dicht moet slapen.
- Invloed op/van andere beleidsterreinen en ambities;
  - M.b.t. de *huidige* situatie: invloed op o.a.:
    - Ruimtelijke kwaliteit
    - Landelijk gebied
    - Nationaal natuurlandschap
  - M.b.t. mogelijkheden voor *toekomstige* ontwikkelingen van o.a.:
    - Woningbouwambities
    - Natuur- en recreatieontwikkeling
- Invloed op buurgemeenten;
  - Invloed op ruimtelijke ontwikkelingen en ambities van buurgemeenten?
  - Is er overlap in zoekgebieden?
  - Overeenstemming over afwegingskader voor zoeklocaties?

16. Over woonboten bij de Durgerdammerdijk en Buikslotermeerdijk meegenomen als geluidsgevoelige bestemmingen in de analyse?

Voorstel reactie:

- De ligplaatsen/woonboten op beide plekken zijn geluidsgevoelige bestemmingen waarmee rekening moet worden gehouden bij het realiseren van windmolens.
- De ligplaatsen/woonboten zaten niet in het bestand van geluidsgevoelige bestemmingen dat de gemeente in eerste instantie had gebruikt om de analyse mee te doen (350 meter afstand).
- Inmiddels zijn de kaarten aangepast waarin ook de ligplaatsen van de woonboten zijn meegenomen als geluidsgevoelige bestemmingen voor de groene voorkeursgebieden. Er is gerekend met 350 meter afstand vanaf de buitenzijde van de ligplaats conform het bestemmingsplan (dus niet de woonboot zelf).
  - Een van de woonbootbewoners van de Durgerdammerdijk stelt in een e-mail dat wij de analyse niet juist hebben gedaan. We hebben dit dubbel gecheckt. De analyse is goed uitgevoerd.
  - Echter geeft de bewoner aan dat de ligplaats van een woonboot anders is dan het bestemmingsplan aangeeft, en dat daarmee de 350 m afstand tot het groene voorkeursgebied niet klopt. Hierover is binnenkort (2 juni van 9.00 tot 10.00 uur een afspraak gemaakt met de bewoner).
- Met de energieregio is afgesproken dat in de RES viewer op de website doorlopend de zoekgebieden aangepast worden, omdat er in het vervolgtraject voor nog meer gebieden aanpassingen doorgevoerd zullen moeten worden. En niet alleen in Amsterdam, maar in de hele energieregio. Daarvoor wordt niet elke keer een vastgesteld beleidsstuk veranderd, maar is het instrument van de online "RES viewer" ingevoerd.
  https://energieregionhz.nl/res-viewer

- In de RES viewer zullen ook de reservegebieden worden aangepast, mocht daar nog foutieve informatie in zitten.
- Het college verwacht dat er in alle voorkeursgebieden voor windenergie bij vervolggesprekken met bewoners en belanghebbenden en nader onderzoek zaken opkomen waardoor er windlocaties kunnen afvallen. Dit staat ook beschreven in het collegebesluit over de aangepaste windzoekgebieden. Dit kan bijvoorbeeld gebeuren als er op andere plekken geluidsgevoelige bestemmingen over het hoofd zijn gezien, maar ook als uit onderzoek blijkt dat er te veel geluidshinder is of te veel schade ontstaat aan de natuur.
- Het college neemt de zorgen van bewoners zeer serieus en communiceert doorlopend dat windturbines binnen 350 meter van geluidsgevoelige bestemmingen gezien de wettelijke geluidsnormen eigenlijk niet mogelijk zijn.

17. Over geluid en gezondheidseffecten

Voorstel reactie:

- Amsterdam zal aan de zorgen over mogelijke gezondheidseffecten tegemoetkomen in het vervolgproces. Mochten de effecten onaanvaardbaar zijn, dan komen er geen windturbines:
  1. Voor iedere windmolen of windpark wordt een geluidsberekening gemaakt. De regels hiervoor staan in de wet- en regelgeving.
  2. Daarnaast gaat Amsterdam op verzoek van de gemeenteraad realistische geluidssimulaties laten maken voor specifieke windlocaties. Er wordt gedacht aan de simulator van het Nederlands Lucht- en Ruimtevaartcentrum (NLR). Die simulator wordt ook gebruikt om de hinder te meten bij weg- en spoorprojecten en bij Schiphol.
  3. Ook gaat Amsterdam op verzoek van de gemeenteraad per windmolen of windpark een health impact assessment (HIA) laten uitvoeren. Dit advies wordt meegenomen bij besluitvorming over de vergunningen.
- De geluidsnormen in Nederland voor windturbines zijn in lijn met de normering van andere geluidsbronnen, zoals wegen, spoorwegen, industrie, luchthavens.
- Het Rijk heeft recent (oktober 2020) nog aangegeven geen aanleiding te zien om de geluidsnormen voor windturbines aan te passen. Zie beantwoording kamer-vragen over dit onderwerp: https://www.rijksoverheid.nl/binaries/rijksoverheid/documenten/kamerstukken/2020/10/30/beantwoording-kamervragen-van-de-leden-beckerman-en-van-gerven-beiden-sp-over-de-aanhoudende-klachten-rond-laagfrequent-geluid-bij-windturbines/beantwoording-kamervragen-van-de-leden-beckerman-en-van-gerven-beiden-sp-over-de-aanhoudende-klachten-rond-laagfrequent-geluid-bij-windturbines.pdf
- In Nederland accepteren we een bepaalde mate van "hinder" van windturbinegeluid en hinder van andere geluidsbronnen, zoals wegen. Het aantal dB in de wet- en regelgeving is tot stand gekomen op basis van een afweging tussen het te verwachten percentage mensen dat last heeft van het geluid en de noodzaak om meer duurzame energie op te wekken in een dichtbevolkt land. Volgens de regels mag het jaargemiddelde geluidniveau (grenswaarde) Lden voor windturbines in Nederland niet meer zijn dan 47 dB. Dit is een gemiddelde norm die bestaat uit het gemiddelde geluid van alle dagen, alle avonden met een straffactor van 5 dB en alle nachten met een straffactor van 10 dB. 47 dB is derhalve niet de hoogte van de geluidsbelasting op woningen. Die is in de praktijk maximaal 43-45 dB(A). Overigens geldt voor de nacht een gemiddelde norm van 41 dB (de Lnight 41 norm).

- Ter vergelijking: de voorkeursgrenswaarde voor wegverkeerslawaai in Nederland is Lden =50 dB. In de meeste gevallen wordt deze overigens overschreden, ook in Amsterdam – zie geluidskaart Amsterdam: https://maps.amsterdam.nl/geluid/

Ter kennisname:

Publicaties RIVM / WHO:

- De WHO adviseert het debat te voeren rond 45 dB Lden. 45 dB Lden is een zogenaamde "conditional" recommendation en geen "strong" recommendation, zie: pagina 5 t/m 7: https://www.euro.who.int/__data/assets/pdf_file/0009/383922/noise-guidelines-exec-sum-eng.pdf.
- De effecten van windturbinegeluid worden in wetenschappelijke literatuur opgedeeld in "hinder" en "ernstige hinder".
  - Bij circa 40 dB Lden is het percentage "ernstige hinder" 0%.
  - De mate van hinder wordt internationaal op dezelfde manier gemeten met een vragenlijst met een schaal van 0 tot 10. De hoogste waarden staan voor "ernstige hinder".
- Laagfrequent geluid "lage tonen" zorgen niet voor meer hinder.
- Naar verwachting heeft circa 8 % van de omwonenden "ernstige hinder" bij 47 dB windturbinegeluid.
  - Hierbij spelen ook andere factoren zoals het overige geluid in de omgeving, de mening over windenergie en, het al dan niet hebben van uitzicht op de windturbine een rol.
- Over gezondheidseffecten van het geluid van windturbines, zoals slaapverstoring, slapeloosheid en hart- en vaatziekten, zijn de resultaten van wetenschappelijk onderzoek niet eenduidig: deze effecten hangen niet duidelijk samen met het geluidniveau, maar soms wel met de ervaren hinder.
- De literatuur laat duidelijk zien dat omwonenden minder hinder hebben van de windturbines als ze betrokken werden bij de plaatsing ervan. Door mee te kunnen denken over de plaatsing en de balans tussen kosten en baten, ervaren omwonenden minder hinder. Het is daarom belangrijk dat zorgen serieus worden genomen en mensen worden betrokken bij het proces om windturbines te plaatsen.

Andere landen, bv Duitsland:

- In andere landen, bijvoorbeeld in Duitsland, is de situatie niet zo eenduidig als vaak gesuggereerd wordt: 1,5 km afstand of 10x de hoogte.
- Er is sprake van een regionale differentiatie.
- De bandbreedte ligt tussen de 300 meter tot 1000 meter. 10x de hoogte is uitzonderlijk groot.
- In stedelijke gebieden zoals Hamburg of Bremen wordt de ondergrens gehanteerd. FA Wind Abstandsempfehlungen Bundesländer (fachagentur-windenergie.de)

Onderzoek naar laagfrequent geluid van Dhr de Laat / LUMC:

- Aangeven dat het nieuwe onderzoek van dhr de Laat nog niet gepubliceerd is (verwachting: tussen voorjaar en zomer), en dat wij de publicatie in de gaten houden. Het RIVM doet dit ook. Wij volgen alle ontwikkelingen bij het RIVM en het Rijk.
- Er wordt doorlopend, nationaal en internationaal, onderzoek gedaan naar de (geluids)effecten van windmolens. Soms leiden die tot aanpassingen van wet- en regelgeving en soms niet.
- Andersom wordt er ook onderzoek gedaan naar de effecten van klimaatverandering. Ook die kunnen leiden tot aanpassingen van wet- en regelgeving.

- We nemen besluiten op basis van de nieuwste wetenschappelijke inzichten die voorhanden zijn. Bv de publicatie van het RIVM over geluid van windmolens van oktober 2020.
- NB: meer info over standpunt NWEA t.a.v. laagfrequent geluid: https://www.nwea.nl/laagfrequent-geluid-door-windturbines/

18. Over de rol van Pondera / [redacted]. In de Telegraaf jl. is de suggestie gewekt van belangenverstrengeling.

    Voorstel reactie:

    - U betreurt het dat de Telegraaf deze suggestie heeft gewekt zonder bewijs te leveren. Dit soort dingen gaan dan snel een eigen leven leiden, maar dit zijn de feiten:
    - Adviesbureau Pondera heeft in Q1 2020 twee technische verkenningen uitgevoerd naar de mogelijkheden voor windturbines in Amsterdam. De verkenningen bieden inzicht waar theoretische ruimte is voor de ontwikkeling van windturbines. Adviesbureaus Bosch en van Rijn en Antea Group hebben dezelfde soort verkenningen gedaan voor het Havengebied en Amsterdam Zuidoost. De rapporten zijn allemaal gebaseerd op feitelijke data uit geografische informatiesystemen. De rapporten zijn openbaar gepubliceerd op https://energieregionhz.nl/documenten#amsterdam.
    - Daarnaast is een medewerker van Pondera voor het zoekgebied Noorder IJ-plas en het havengebied van stadsdeel Noord aangesteld in Q2 2020 als senior procesmanager windenergie. De procesmanager wind is nodig om het proces 'te komen tot precieze locaties voor de windturbines', te ondersteunen en te faciliteren. Dit wordt gedaan in samenwerking met bewoners en de initiatief nemende coöperaties. Het gebied Noorder IJ-plas is namelijk in de door de gemeenteraad vastgestelde Windvisie 2012 (juridisch planologisch kader) benoemd als kansrijk en wenselijk gebied voor windturbines. En de gemeente heeft een intentieovereenkomst getekend om mee te werken aan het 100% coöperatieve windinitiatief in dit gebied.
    - De selectie van de senior procesmanager betrof een openbare aanbesteding via het platform "externe inzet gemeente Amsterdam". Een van de eisen betrof "minimaal 10 jaar ervaring met het managen van het proces tot realiseren van windturbines op land". Dan kom je al snel bij een handjevol bedrijven die dit kunnen. De lead-buyer van de gemeente, team Vacatureloket, heeft de kandidaten geselecteerd en doorgezet voor de sollicitaties. De medewerker van Pondera voldeed het beste aan het uitgevraagde profiel. Via het gemeentelijke inkoop- en aanbestedingsbeleid is het voorkomen van belangenverstrengeling geborgd.

19. Feiten over Wind
    - Huidig opgesteld vermogen windenergie in Amsterdam (mei 2021): **75** MW
    - Ambitie opgesteld vermogen windenergie in Amsterdam in 2030: minimaal **127** MW

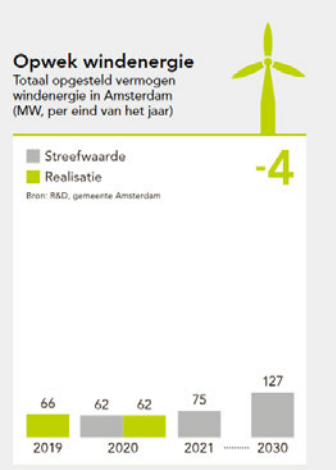

- Huidige opwek duurzame elektriciteit mbv windenergie in Amsterdam (mei 2021): **153** GWh per jaar
- Verwachte opwek duurzame elektriciteit mbv windenergie in Amsterdam in 2030: **296** GWh per jaar

- Elke extra windturbine (gemiddeld opgesteld vermogen van 3 MW) kan in 2030 voorzien in het elektriciteitsverbruik van circa **4.000** Amsterdamse huishoudens
- Bij de realisatie van de ambitie van 127 MW windenergie in Amsterdam in 2030 kunnen circa **155.000** Amsterdamse huishoudens worden voorzien in hun elektriciteitsverbruik

20. Over Warmte

Er zijn geen beslispunten over Warmte (vooral een update met wat er afgelopen jaar gedaan is op warmtedossier)

Wat is nieuw ten opzichte van concept RES?

- De Transitievisie Warmte is in Amsterdam september 2020 vastgesteld met daarin een voorziene grote rol voor collectieve warmtenetten (≈54 procent, >400.000 woningequivalenten). Na vaststelling van andere TVW's in de RES-regio's kunnen er vervolgstappen komen over de ontwikkeling van de warmtevraag, warmteaanbod en warmte-infrastructuur met in het bijzonder buurgemeentes. Warmtevraag: CE Delft heeft onze TVW laten doorrekenen. Doordat rekening is gehouden met de groei van de stad is de totale warmtevraag in 2050 (≈23GJ) iets hoger dan in 2040 (≈22 GJ). De doorrekening laat zien dat in 2040 en 2050 niet langer gebruik wordt gemaakt van aardgas voor de warmtevraag. In plaats daarvan worden warmtenetten de belangrijkste leveranciers van warmte.
- Aanvragen van de opsporingsvergunning aardwarmte met als doel de ontwikkeling van geothermiebronnen in de regio te versnellen, optimale kennisdeling en de efficiënte benutting van de ondergrond
- Amsterdam vormt haar eigen RES deelregio maar in het proces richting de Regionale Structuur Warmte 1.0 is de samenwerking met de buurgemeentes opgezocht. De

warmtetransitie reikt namelijk verder dan de eigen gemeentegrenzen en samenwerking met de regio is essentieel, voor zowel de inzet en ontwikkeling van duurzamere bronnen als ook de efficiënte verdeling van warmte.

- Na afronding van alle Transitievisies Warmte wordt gestart met RSW 2.0 (verwacht: 2023) waarin afspraken worden gemaakt over efficiënte inzet van duurzame warmtebronnen op regionaal niveau.

21. Over het (duurzame-) Energiegebruik van datacentra

Voorstel reactie:

- In de regio Amsterdam is een cluster van hyperconnectiviteit datacenters aanwezig. Deze datacenters zijn energie-efficient, hebben een (inter)nationale functie en zorgen voor externe milieuvoordelen. De impact op het energienetwerk in deze regio is echter groot. O.a. hiervoor hebben in het afgelopen jaar het vestigingsbeleid datacenters opgesteld waarin we het cluster van datacenters op een goede manier in relatie tot ruimte en de capaciteit in het energienetwerk ordenen in de stad en de regio. Dit beleid is in samenwerking met TenneT en Liander ontwikkeld.

  Hier aavullende tekst van [redacted]

- In het vestigingsbeleid zijn kaders opgenomen voor het gebruik van duurzame energie, omdat we dat zowel voor bedrijven als burgers van belang vinden. Het vestigingsbeleid datacenters gaat niet over bij welke partijen de datacenters deze energie inkopen.

22. Wat is opgenomen over zon in RES 1.0?

De doelstelling voor zonne energie is niet gewijzigd. De doelstelling blijft om op termijn alle geschikte daken te gebruiken met een tussendoelstelling voor 2030.

De doelstelling voor 2030 is 550 MW waarvan het grootste deel op daken groter dan 15 kWp (meer dan 50 panelen). Dit betekent een gemiddelde groei van 50 MW per jaar, wat ongeveer overeenkomt van 50 duizend panelen per jaar.

De doelstelling voor Amsterdam voor 2030 is twee keer zo hoog als de landelijke prognose voor de groei van het aantal zonnepanelen tot 2030.

In de RES 1.0 is concreter opgenomen hoe we inzetten op zon op alternatieve locaties. Zo is de minister gevraagd de locaties langs rijkswegen op te nemen in het rijksprogramma OER. Dit is inmiddels toegezegd. Dit betekent dat er komend jaar verkenningsstudies worden gestart door RWS. Tijdelijke zonneweides voor strandeiland en buiteneiland zijn opgenomen in de ruimtelijke plannen. Directie sport en bos is gestart met een uitvraag om een parkeervoorziening te overkappen. De ruimte op alternatieve locaties is beperkt ten opzicht van de ruimte op daken. Er is daarom geen aparte doelstelling geformuleerd voor deze locaties.

De NoorderIJplas is opgenomen als zoekgebied voor zonnepanelen nav een aangenomen motie van voormalig raadslid Ceder.

23. Waarom is uitrol op daken niet zo eenvoudig?

Voorstel reactie

Er zijn verschillende redenen waardoor de uitrol van zonnepanelen op daken moeilijker is dan het lijkt:

- In Amsterdam hebben we bijvoorbeeld relatief vaak te maken met verschillende belangen tussen gebouweigenaren en gebruiker(s).
- Er is een hoog aandeel VVE's met complexe besluitvormingsprocessen.
- Niet alle dakconstructies geschikt
- Er zijn eigenaren die andere plannen hebben met hun dak zoals de aanleg van een dakterras of een groen dak.
- Verzekeringen die extra eisen stellen, wat leidt tot extra kosten
- Onzekerheid voor langere termijn over rijksregelingen zoals de saldering, SDE++ en regelingen voor cooperaties.

24. Wat doet Amsterdam voor zon?

Voorstel reactie

De gemeente ondersteunt nu al bewoners, bedrijven, VVE's en maatschappelijke organisatiess met het realiseren van zonnepanelen[2]. Hiervoor zijn middelen voor adviezen, onderzoek en ambtelijke capaciteit beschikbaar. Daarnaast heeft de gemeente in het kader van duurzaam herstel 4 miljoen euro vrijgemaakt om de uitrol op corporatiedaken te versnellen.

Amsterdam ondersteunt door oa:

- Collectieve inkoop voor particulieren
- Energie en zonnescans voor bedrijven en organisaties
- Ondersteuning van bedrijven en organisaties in projectvoorbereiding (bijv dakonderzoek)
- VVE adviezen
- Projectondersteuning voor maatschappelijke organisaties, als scholen (NB in juni wordt er weer gestart met de aanleg van panelen op
- Bedrijventerreinaanpak zonne energie (nu loopt actie Sloterdijk met aanbod scans)
- Een online platform met handelingsperspectief voor Amsterdammers
- Ondersteuning bij zon in beschermd stadsgezicht. Recente inrichting nieuw loket.
- Duurzame wegwijzer/ geven van handlingsperspectief particulieren en bedrijven
- Beschikbaar stellen daken aan coöperaties
- Aantrekkelijke leningen: Energielening voor particulieren en het duurzaamheidsfonds voor bedrijven en VVE's

Met opmerkingen [redacted]**:** Evt niet opnemen?

25. Kan er niet meer worden gedaan voor zonne energie?

Voorstel reactie

Amsterdam doet er alles aan om het plaatsen van zonnepanelen voor dakeigenaren zo makkelijk mogelijk te maken en ondersteunt met advies en leningen. De uiteindelijke beslissing om ze te plaatsen ligt bij hen.

[2] Meer Informatie over het Amsterdamse programma voor zonnepanelen is te vinden op de website www.amsterdam.nl/zon.

Om extra te versnellen of hogere doelstellingen te stellen zou Amsterdam zonnepanelen moeten gaan subsidiëren voor iedereen. Aangezien er voor meerdere honderden miljoenen wordt geïnvesteerd in zonnepanelen zou zelfs een beperkte subsidie leiden tot extra kosten van tientallen miljoenen euro's. Een dergelijke extra inzet van middelen acht het college niet haalbaar.

26. Over nadelige gezondheidseffecten van windturbines in de directe nabijheid van woningen

NB: de aangepaste versie van de beantwoording van het raadsadres ligt nu ter goedkeuring bij de wethouders Van Doorninck en Kukenheim. Dus de beantwoording hieronder is onder voorbehoud

Voorstel reactie

Beantwoording per vraag (vragen in deze annotatie verkort opgenomen)

1. Reageer uitgebreid op onze argumenten over het RIVM rapport
    a. Zie inhoudelijke reactie van het RIVM in de bijlage van de brief
2. Deelt u onze mening dat op grond van RIVM rapport geen windmolens nabij woonwijken geplaatst mogen worden
    a. Nee, zoals bij alle geluidsbronnen in de leefomgeving is enige vorm van hinder door windturbines niet uit te sluiten
    b. Maar als er onaanvaardbare risico's zijn voor de volksgezondheid valt een locatie af
    c. We ontwikkelen een afwegingskader waarbij gezondheid een belangrijke rol speelt. Daarbij wordt het RIVM rapport betrokken, maar dat is niet de enige bron van informatie
3. Bent u op de hoogte dat windturbines een bijkomende bron van slaapverstoring zijn voor kinderen
    a. Geluiden in een stad zijn niet altijd plezierig en kunnen voor een deel van de inwoners hinderlijk zijn en hun slaap verstoren, ook bij kinderen. Daarom is nader onderzoek naar mogelijke geluidsoverlast bij specifieke locaties voor windturbines van groot belang.
    b. Verwijzen naar het afwegingskader
4. Wilt u het RIVM vragen om onderzoek te doen naar de gezondheidsrisico's van de Amsterdamse zoekgebieden
    a. Om de gezondheidseffecten op lange termijn van windturbinegeluid te bepalen is een meting bij een enkel windpark niet voldoende.
    b. Betrokken ministeries zijn in overleg met het RIVM over aanvullend landelijk onderzoek, het college wacht de uitkomst van dit overleg af
    c. College werkt intussen aan een afwegingskader voor de Amsterdamse situatie
5. Neem kinderen mee in het onderzoek dat u aan het RIVM vraagt
    a. Risicogroepen worden in het afwegingskader meegenomen
    b. Zie verder vraag 4
6. Bent u van mening dat uitvoering van plannen pas mogelijk is als overtuigend is aangetoond dat er geen gezondheidsrisico's zijn. Neemt u het voorzorgsprincipe in acht
    a. Amsterdam volgt de landelijke regelgeving voor omgevingsgeluid
    b. In aanvulling daarop wordt een afwegingskader ontwikkeld waarin gezondheidsrisico's een belangrijke plaats innemen
7. Ziet u het als uw verantwoordelijkheid om geluidsoverlast in de stad te beperken en te zoeken naar alternatieven die geen negatieve gezondheidseffecten opleveren
    a. Ja, voor alle omgevingsgeluid zoekt het college naar mogelijkheden om geluidseffecten zoveel mogelijk te beperken, ook van windturbines
    b. College ziet het daarnaast als haar verantwoordelijkheid om een bijdrage te leveren aan de bestrijding van de klimaatcrisis.

27. Over het bevoegd gezag

Windmolens tot 5 MW: huidig recht
Voor het plaatsen van windmolens is een omgevingsvergunning voor de activiteit afwijken bestemmingsplan en bouwen nodig. Als de bouw van windmolens past in het bestemmingsplan dan moet de vergunning verleend worden: geen afwegingsruimte, geen ontwerp en dus ook geen raad

Het bevoegd gezag voor het verlenen van een omgevingsvergunning voor de bouw van windmolens tot 5MW is het college van burgemeester en wethouders en in de praktijk is dat gemandateerd aan het dagelijks bestuur van het stadsdeel.
Gelet op het stadsdeel overstijgende belang en gewenste uniforme besluitvorming, heeft het de voorkeur de vergunningverlening stedelijk te organiseren, dit moet nog worden afgesproken. De OD zal dan uiteindelijk de omgevingsvergunningen verlenen.
Alleen als een verplichte m.e.r. of m.e.r. beoordeling nodig is dan moet de gemeenteraad om een verklaring van geen bedenkingen worden gevraagd, dit is alleen het geval bij de eerste vergunning die verleend wordt.

Voor Amsterdam stelt het college voor om het proces zo in te richten, dat de raad zich altijd kan uitspreken. Hiervoor wordt een werkafspraak gemaakt om het ontwerpbesluit altijd aan de gemeenteraad voor te leggen.

Windmolens > 5MW
De Provincie is bevoegd gezag voor het verlenen van de omgevingsvergunning en past hierbij de coördinatieregeling toe. Dit betekent dat (naar keuze) de gemeenteraad een bestemmingsplan vaststelt die de bouw van de windmolens mogelijk maakt en tegelijkertijd de provincie de omgevingsvergunning verleend, of de Provinciaal Inpassingsplan (PIP) opstelt en tegelijkertijd een omgevingsvergunning verleend.
In beide gevallen kan de raad zich uitspreken.

Windmolens tot 5 MW: omgevingswet
Onder de omgevingswet vervalt de verklaring van geen bedenkingen. De gemeenteraad wijst gevallen aan waarin een bindend advies van de gemeenteraad nodig is om af te wijken van het omgevingsplan. De gronden waarop de windturbines worden geplaatst zijn niet als zodanig bestemd in het (tijdelijk deel van het) omgevingsplan. Het college stelt voor om - gelet op de politieke gevoeligheid van windturbines - het verlenen van een buitenplanse omgevingsactiviteit voor windmolens aan te wijzen als een geval waarbij de gemeenteraad adviesrecht heeft. Het advies van de gemeenteraad is bindend, het college mag er niet van afwijken.

Windmolens > 5 MW
Voor zover de Provincie bevoegd gezag is bij het verlenen van de omgevingsvergunning, geldt dat de provincie advies aan het college vraagt. Wanneer er sprake is van een 'aangewezen geval' (als hierboven) geldt dat de gemeenteraad het adviesrecht heeft. Dus ook bij het bevoegd gezag door de provincie, zal de gemeenteraad zich, bij een 'aangewezen geval', uitspreken over de plaatsing van windturbines.

28. Over de stand van zaken omgevingsverordening Noord Holland (OVNH)

Met het vaststellen van de omgevingsverordening zal de provincie alle bovenwettelijke eisen opheffen. Belangrijkste is de 600 meter afstandsnorm (en daarnaast 3 windmolens op rij, en verhouding ashoogte/ rotor diameter). Ook een uitzondering door het aanvragen van een specifiek 'windenergiegebied' is dan niet meer nodig (zoals in de Provinciale Verordening 2020).
De ontwerp Omgevingsverordening NH 2022 is op 26-4 in de provinciale commissie RWK besproken en op 26-4 ook gelijk ter visie gelegd.
De geplande besluitvorming van de Omgevingsverordening NH 2022:

- GS 31 augustus 2021 besluit over definitieve OV NH2022;
- 20 september 2021 commissie RWK;
- 11 oktober 2021 PS vaststellen OV NH2022.

29. Over het (niet) tijdig beantwoorden van mail en reacties op WOB verzoeken

Voorstel reactie

- Voor het beantwoorden van vragen en het tegemoetkomen aan WOB verzoeken zijn termijnen vastgesteld. Over de RES en zoekgebieden windturbines in Amsterdam zijn echter onvoorzien veel vragen gesteld en WOB verzoeken ingediend.

- De capaciteit in het RES-team om die af te handelen bleek ontoereikend, maar wordt verder uitgebreid. Omdat we de zorgen van Amsterdammers uiterst serieus nemen, willen we elke reactie zorgvuldig beantwoorden. Daarvoor is inhoudelijke kennis nodig waarop mensen moeten worden ingewerkt. We werken nu gelijktijdig aan het inlopen van de achterstand en het beantwoorden van nieuw binnenkomende reacties.

- We willen in dit proces volledig transparant te werk gaan. Daarom werken we ook hard aan het behandelen van en tegemoet komen aan de vele WOB verzoeken. Ook dit vereist aandacht en zorgvuldigheid, en helaas is ook hierin onze capaciteit helaas (nog) niet toereikend.

Informatie over vragen in de mailbox van RES Amsterdam
De meest voorkomende onderwerpen van de afgelopen weken zijn:
-Gezondheid: geluid en slagschaduw, vaak afstandsnorm van 1500 meter gevraagd
-Kleinere windmolens plaatsen
-Meer zonne-energie en andere alternatieven ipv windenergie
-Windmolens op zee, niet op land
-Tegen windmolens in Zuidoost
-Tegen windmolens in Diemerscheg, ook vanuit Weesp
-Geen draagvlak onder Amsterdammers

In de RES-inbox staan nu 51 mails, waarvan een klein deel nog wacht op goedkeuring van concept-antwoorden of technische input.
In Iprox staan 27 berichten in behandeling.

Informatie over de Raadsadressen

De raadsadressen inzake windmolens die zijn afgehandeld en waarvan de commissies FED of RO een afschrift ontvangen van de beantwoording zijn op 19 mei gebundeld gedeeld via de dagmail.

Algemeen: Tussen 5 november 2020 en 21 april 2021 zijn er 59 raadsadressen ingediend. Daarnaast zijn diverse brieven van overheden ontvangen.
Bijna alle raadsadressen van organisaties en brieven van overheden zijn opgepakt. Raadsadressen van burgers individueel nog niet. Van de raadsadressen van organisaties zijn 5 onderstaande nog niet beantwoord:

1. Natuurvereniging de Ruige Hof (uit raad 31-3-2021)
2. Amsterdamse Golfclub (uit raad 31-3-2021)
3. Golfclub Hoge Dijk (uit raad 31-3-2021)
4. ANGSAW (uit raad 21-4-2021)
5. Van der Valk Oostzaan (uit raad 21-4-2021)

Raadsadressen 1, 2 en 3 proberen we dinsdag 19/5 nog voor te leggen aan de wethouder.

Daarnaast staan er nog raadsadressen van burgers open:
4 – raden van januari en februari
24 – raad van 31 maart 2021
3 - raad van 21 april 2021
65 - raad van 26 mei 2021

De capaciteit voor afhandelen raadsadressen is flink opgeschaald, er was echter prioriteit aan het primaire proces gegeven. Verwerking van alle reacties wordt nu met voorrang opgepakt.

Ongevraagd advies van stadsdeel Noord, 17 februari 2021, geagendeerd voor cie FED van 20 mei.

- Stadsdeel Noord heeft een ongevraagd advies ingediend met negen punten, met name over gezondheidsrisici's windturbines, participatie en informatie en een tussenfase voorafgaand aan het tekenen van een intentieovereenkomst met initiatiefnemers.

1. De gezondheidsrisico's van de windturbines nu al te onderzoeken en niet pas in een later stadium wanneer windcorporaties al in beeld zijn.
2. Zorg voor duidelijke en volledige informatievoorziening naar de bewoners toe, neem voldoende tijd voor consultaties en participatietrajecten in de zoeklocatiegebieden zelf. Maak duidelijk tot hoeverre bewoners invloed hebben op dit beleid.
3. Deel informatie over het RES proces en de plannen voor windturbines heel breed in de zoekgebieden. Tot nu toe is er nog geen participatie in de wijken onder de A10 geweest dit moet zo snel mogelijk gebeuren.
4. Organiseer waar nodig fysieke bijeenkomsten waar middels een participatief proces gewerkt wordt aan een plan waar de buurt achter staat.
5. De meeste laaggeletterden van de stad wonen in Noord, maak informatievoorziening laagdrempelig.
6. Beschouw het participatieproces als de verantwoordelijk van de gemeente, laat dit niet door windcorporaties doen. Start nu al met de participatie en niet pas wanneer windcorporaties in beeld komen.

7. Voer na de participatietraject een draagvlakonderzoek uit in de zoekgebieden zelf, met heldere en open vragen om de juiste signalen op te halen.
8. Wees niet voorbarig met tekenen van intentieverklaringen. Het proces is wat ons betreft niet rijp genoeg om nu al afspraken met corporaties te maken.
9. Denk goed na over plaatsing van windturbines en tekenen van intentieverklaringen. Waarborg de eigenaarschap van de turbines en de gewonnen energie voor lokaalgebruik voor een lange termijn.

Via de e-mail ontvangt u de brief met de reactie op deze punten van stadsdeel Noord.

De portefeuillehouder Saskia Groenewoud heeft in de afgelopen weken en maanden nadrukkelijk deze punten naar voren gebracht, aan een groot aantal punten is door instelling van een 'reflectiefase' en de recentelijke online gesprekken over windenergie tegemoet gekomen. Aan een aantal punten kan niet tegemoet gekomen worden, voordat concrete locaties bekend zijn. Hiervoor zal het nog te ontwikkelen afwegingskader garantie bieden, net als de Health Impact Assessment en de m.e.r..

Brief Gemeentes gemeenten Landsmeer, Oostzaan en Zaanstad (nog niet binnen gekomen, verwacht medio/ eind mei) "Windturbines zoekgebieden Noorder IJplas/ A 10 Noord en omliggende woningbouwplannen".

Deze Amsterdamse buurgemeenten hebben nogmaals een brief aangekondigd aan gemeente Amsterdam (en Gedeputeerde Staten) over de Gemeente Zaanstad heeft een brief aangekondigd waarin zij nadrukkelijk nog een keer aangeven dat zij bezwaar hebben tegen de voorgenomen plaatsing van windturbines bij de Noorder IJplas en langs de A 10 Noord in verband met de omliggende woningbouwplannen. Zij voorzien dat 'de realisatie
van een grote woningbouwopgave aan onze kant van de gemeentegrenzen onder druk komt te staan
door de plannen van Amsterdam …". Zij schrijven dat zij lezen, dat gemeente Amsterdam 'rekening houdt met de woningbouwplannen van de buurgemeentes' maar geven o.a. aan dat '… de belangen van buurgemeenten zijn tot dusverre niet goed meegenomen en … in het verdere proces ook niet geborgd [zijn]".

Deze brief is tot op heden (18-5) nog niet officieel ontvangen. Zodra deze brief wordt ontvangen zal een reactie naar de buurgemeenten worden gestuurd.

Voorstel om inhoudelijk ermee om te gaan:
- Buurgemeenten zijn onderdeel van de reflectiefase en nemen actief deel aan om het proces zelf vorm te geven,
- Amsterdam geeft aan rekening te houden met de buurgemeenten, en zal bestuurlijk in gesprek over hoe te komen tot een tevredenstellend proces.

Motie ingediend Zaanstad:
Van gemeente Zaanstad is vernomen dat de POV en de PVV daar een motie hebben ingediend "Verhalen financiële schade door windturbines Noorder IJplas". In de motie wordt opgeroepen "De stadsadvocaat opdracht te geven deze schade te verhalen op de corporaties van de te plaatsen windmolens".

Voorstel voor reactie, mocht dit ter sprake komen:

- Deze motie is nog niet aangenomen, dus afwachten of deze het haalt (raadsvergadering over de RES 1.0 in Zaanstad is op 27 mei),

Mocht deze worden aangenomen zal Amsterdam afwachten tot dat de gemeente een officieel bericht hierover ontvangt. Bij vastgestelde plannen van de overheid wordt ten allen tijde rekening gehouden met invloed op de omgeving "planschade". Dit is vast onderdeel van een planproces, ook in Amsterdam

Informatie over de ingediende WOB verzoeken RES -Wind

In totaal zijn sinds december 2020 26 Wob-verzoeken ingediend.

Verzoek van mevrouw [redacted] ingediend op 18 januari 2021:
1. Informatie over het draagvlakonderzoek windmolens.

Status afhandeling: Verzoek is door OIS en R&D/duurzaamheid afgehandeld. Verzoeker is in bezwaar gegaan tegen de afhandeling van het verzoek.

De heer [redacted] heeft in totaal 21 verzoeken ingediend:
1. Brief van 18 januari 2021:
- Toegezegde en betaalde subsidies aan Amsterdam Wind, NDSM Energie, Energiecoöperatie Zuiderlicht, Statkraft, De Windvogel, Amsterdam Energie, Onze Amsterdamse Noord Energie Coöperatie, Energie Samen, Milieudefensie en/of DNV GL, met daarbij ook de relevante datums.
- Alle overeenkomsten tussen Amsterdam en de onder punt 1 genoemde organisaties.
- Een overzicht van de bedragen die in het kader van de onder 2 genoemde overeenkomsten aan de onder punt 1 genoemde organisaties zijn betaald.
- Alle communicatie tussen Amsterdam en de onder 1 genoemde organisaties

Status afhandeling:
De heer [redacted] heeft op 17 maart en 20 april deelbesluiten ontvangen. De eerste drie punten van het verzoek zijn nagenoeg afgehandeld. De informatievraag om alle communicatie (punt 4) betreft de periode heden terug tot 2010. Documenten over 2020 zijn verstrekt. Op korte termijn zullen 2019 en 2021 worden verstrekt. De resterende jaren worden nu geïnventariseerd. Prognose is dat dit verzoek rond begin juli afgerond kan zijn.

Verzoeken van de heer [redacted] ingediend op 26 maart 2021:
2. Interne en externe communicatie over rapport Antea Group Windverkenning Amsterdam Zuidoost.
3. Interne en externe communicatie met betrekking tot alle werkzaamheden die hebben geleid tot het rapport van Bosch & Van Rijn 'Quick Scan Windenergie Westpoort'(2019).
4. Interne en externe communicatie met betrekking tot het "Draagvlakonderzoek nieuwe windmolens in Amsterdam" (OIS Referentie 20278) en het (concept) onderzoek "Onderzoek woningen en energieverbruik 2020".
5. Interne en externe communicatie in het kader van de aanpassing en prioritering van de windzoekgebieden.
6. Communicatie met de raadsfractie van GroenLinks met betrekking tot plaatsing van windturbines in Amsterdam vanaf 1-1-2016 tot heden.
7. Alle interne en externe communicatie en overeenkomsten die de gemeente Amsterdam heeft gesloten met Pondera Holding, Pondera Consult, Pondera Services, Pondera Development,

Pondera Development I, Pondera Development II, Stichting Administratiekantoor Pondera Development II en/of andere bedrijven gevestigd aan de Amsterdamseweg 13-2, 6814 CM Arnhem met betrekking tot plaatsing van windturbines in Amsterdam.
8. Interne en externe communicatie tussen de gemeente Amsterdam en de provincie Noord-Holland met betrekking tot plaatsing van windturbines in Amsterdam vanaf 1-1-2016 tot heden.
9. Intern en externe communicatie met betrekking tot mogelijke schade als gevolg van plaatsing van windturbines in Amsterdam vanaf 1-1-2016 tot heden.
10. Overeenkomsten en externe en interne communicatie tussen de gemeente Amsterdam en Nederlandse Wind Energie Associatie (NWEA), Nederlandse Vereniging Duurzame Energie (NVDE), Dutchwind, Amsterdam FossielVrij, Natuur & Milieu, Ecofys, Fossielvrij NL, Ventolines en/of Generation.Energy met betrekking tot plaatsing van windturbines in Amsterdam vanaf 1-1-2016 tot heden.
11. Interne en externe communicatie aangaande het Rijksinstituut voor de Volksgezondheid en Milieu met betrekking tot plaatsing van windturbines in Amsterdam vanaf 1-1-2016 tot heden.
12. Interne en externe communicatie aangaande de Rijksdienst voor Ondernemend Nederland met betrekking tot plaatsing van windturbines in Amsterdam vanaf 1-1-2016 tot heden.
13. Overeenkomsten en externe en interne communicatie tussen de gemeente Amsterdam en Eneco, Vattenfall, Green Choice, RWE, Essent, NLE/Nederlandse Energie Maatschappij, Vandebron, Energie+, Pure Energie, Shell en/of Ørsted met betrekking tot plaatsing van windturbines in Amsterdam vanaf 1-1-2016 tot heden.
14. Interne en externe communicatie aangaande de werkzaamheden van het Planbureau voor de Leefomgeving met betrekking tot plaatsing van windturbines in Amsterdam vanaf 1-1-2016 tot heden.
15. Interne en externe communicatie aangaande de werkzaamheden van de Energieregio Noord-Holland Zuid met betrekking tot plaatsing van windturbines in Amsterdam vanaf 1-1-2016 tot heden.
16. Interne en externe communicatie aangaande de werkzaamheden van het Ministerie van Economische Zaken en Klimaat met betrekking tot plaatsing van windturbines in Amsterdam vanaf 1-1-2016 tot heden.
17. Interne en externe communicatie aangaande de werkzaamheden van het Ministerie van Volksgezondheid, Welzijn en Sport met betrekking tot plaatsing van windturbines in Amsterdam vanaf 1-1-2016 tot heden.
18. Interne en externe communicatie aangaande de activiteiten, en de brieven afkomstig van de buurgemeenten Zaanstad, Oostzaan, Landsmeer, Waterland, Diemen, Weesp, De Ronde Venen, Ouder-Amstel, Amstelveen, Haarlemmermeer met betrekking tot plaatsing van windturbines in Amsterdam vanaf 1-1-2016 tot heden.
19. Overeenkomsten en interne en externe communicatie tussen [redacted], Tweede Stem, Wij zijn OM, NEWNRG en/of WATTisDuurzaam met betrekking tot de plaatsing van windturbines in Amsterdam vanaf 1-1-2016 tot heden.
20. Alle interne en externe communicatie met mevrouw drs. F. Halsema – momenteel burgemeester van Amsterdam – met betrekking tot plaatsing van windturbines in Amsterdam vanaf 1-1-2016 tot heden.
21. Interne en externe communicatie met de heer J.F. Klaver – momenteel fractievoorzitter GroenLinks in de Tweede Kamer der Staten Generaal – met betrekking tot plaatsing van windturbines in Amsterdam vanaf 1-1-2016 tot heden.

Status afhandeling:
De afhandeling van het merendeel van deze verzoeken heeft lange tijd stilgelegen omdat de capaciteit nodig was voor het primaire proces RES – wind. Inmiddels is er vanaf de week van 10

mei capaciteit beschikbaar die nu wordt ingezet. De omvang van de informatievragen verschilt nogal per verzoek. Op een eerste blik zullen een aantal verzoeken vrij snel kunnen worden afgehandeld, voor andere verzoeken zal geruime tijd (maanden) nodig zijn, mede ook omdat externe derden betrokken zijn.

Verzoek van de heer [redacted], brief van 15 december 2020:
22. Informatie over het participatieproces voor bewoners en afspraken met initiatiefnemers en exploitanten van windturbines in het kader van de wens om windturbines binnen de gemeente Amsterdam te plaatsen.

Status afhandeling:
Op 23 maart jl. is een deelbesluit uitgegaan dat gaat over een deel van de informatievraag. Met verzoeker wordt op korte termijn overlegd of er nog een informatievraag resteert.

Verzoek van mevrouw [redacted], brief van 15 december 2020:
23. Informatie over het besluitvormingsproces, draagvlakonderzoek en participatieproces in het kader van de wens om windturbines binnen de gemeente Amsterdam te plaatsen.

Status afhandeling:
Verzoeker heeft op 11 maart en 26 april een deelbesluit ontvangen. Verzoeker is nog niet tevreden en houdt een informatievraag. Met name de documenten over participatie hebben haar aandacht. De inventarisatie daarvan is nog niet compleet. Verwachting is dat dit verzoek eind juni afgerond moet kunnen zijn.

Verzoek van de heer [redacted], brief van 15 maart 2021:
25. Informatie over de prioritering van zoekgebieden, in het bijzonder ter zake van overwegingen om IJburg een lagere - en andere zoekgebieden in Amsterdam een (relatief) hogere prioriteit te geven en specifiek over een bepaald voorkeursgebied (#3). Verder heeft verzoeker aangegeven inzicht te willen in stukken die betrekking hebben op GroenLinks en of bepaalde keuzes zijn gemaakt door het aantal groenlinksstemmers .

Status afhandeling:
De afhandeling van dit verzoek heeft lange tijd stilgelegen omdat de capaciteit nodig was voor het primaire proces RES – wind. Inmiddels is er vanaf de week van 10 mei capaciteit beschikbaar die nu wordt ingezet. Verzoeker had op 10 mei een (deel)besluit op zijn verzoek moeten ontvangen, dat is niet gelukt en dat is aan de verzoeker medegedeeld. Verwachting is dat dit verzoek eind juni afgerond moet kunnen zijn.

Verzoek van de heer [redacted], brief van 31 maart 2021
26. Informatievraag over de voorkeursgebieden voor windmolens en de consequenties daarvan/ het eventueel veranderen van de ligplaatsvergunning en/of de omgevingsvergunning.

Status afhandeling:
In behandeling door Wob-coördinator van Ruimte en Duurzaamheid i.s.m. stadsdeel Noord. Besluit dient 26 mei aanstaande te worden genomen.

6 Afdoening toezegging Warmtepompen binnenstad Nr. VN2021-009720

- *Ter bespreking en voor kennisgeving aannemen.*
- *Geagendeerd op verzoek van hetlid Timman (D66).*

Bij de bespreking aanwezig: [redacted] (06 [redacted])

Kern:
Kennisnemen van de Raadsinformatiebrief van 6 april jl. Daarin wordt:
- antwoord gegeven op vragen die in de vergadering van 25 maart zijn gesteld door raadslid Groen (GroenLinks) en Timman (D66) over de welstandelijke beoordeling van een warmtepomp op het dak van een woonboot aan de Hugo de Grootkade in West en een casus in Centrum;
- een beeld geschetst van de voortgang van de uitvoering van het initiatiefvoorstel van 13 november 2019 van het raadslid Timman (D66) 'Groen licht voor de warmtepomp'.

Initiatiefvoorstel:
Gevraagd werd om de tekst van de welstandsnota op twee plaatsen aan te passen. Dat is direct in december 2019 gebeurd. Naar aanleiding van het voorstel om 'een ruimhartig beleid voor het plaatsen van een warmtepomp te maken waarbij de bescherming van het daklandschap ondergeschikt is aan het belang van het plaatsen van zo veel mogelijk warmtepompen' is door mij toen aangegeven dat dat geen kwestie was van het aanpassen van de welstandsnota maar alleen kan worden opgepakt in samenhang met bestemmingsplannen, landelijke wet- en regelgeving ten aanzien van beschermde stadsgezichten en geluidshinder (milieu). Het meest logische moment daarvoor is het maken van het Omgevingsplan (vanaf jan. 2022) omdat alle regels voor de inrichting van leefomgeving daar in samenhang moeten worden bekeken.

Woonboot
Inmiddels is er een vergunning voor het verplaatsen van de pomp naar de zijkant van de ark, waardoor hij minder zichtbaar vanuit de openbare ruimte. Volgens beleid zijn platte daken van arken bestemd voor zonnepanelen en groen en niet voor luchtbehandelingsinstallaties. Geen aanleiding om dit beleid aan te passen.

Centrum
Casus is niet expliciet gemaakt. Aanvragen voor warmtepompen worden volgens mijn informatie sinds 2019 niet meer geweigerd op ruimtelijke of welstandelijke gronden. In overleg met de aanvrager wordt een maatwerkoplossing gezocht voor een inpandige oplossing (met roosters) of een plaatsing op een ondergeschikt dak.

Vragen
1. Kan het niet wat sneller (het aanpassen van beleid)?
- Het is complexe materie die raakt aan veel beleidsterreinen;
- Voor een deel zijn we afhankelijk van regelgeving uit Den Haag (geluidsnormen en juridisch onderscheid tussen verschillende vormen van installaties)
- Het ambtelijk apparaat kreunt onder de invoering van de Omgevingswet; we zijn blij als we per 1-1-2022 een werkend systeem hebben voor vergunningverlening en burgers van dienst kunnen zijn met digitaal ontsloten informatie. Daar ligt op dit moment de prioriteit.

2. Missen we geen kansen voor het duurzaam maken van de stad?
- Beleidswijzigingen worden wel voorbereid in diverse ambtelijke werkgroepen zodat knelpunten boven tafel komen;

- Los van de werkgroep warmtepompen in Centrum is in februari jl. het digitaal loket 'Duurzaam Erfgoed' ingericht; dat is een stadsbrede samenwerking tussen Monumenten, Commissie Ruimtelijke Kwaliteit, Vergunningen en Amsterdam Klimaatneutraal gericht op integrale maatwerkadviezen voor duurzaamheidsinitiatieven in de bestaande stad.

3. Timman: 'Als ik het goed zie zijn er geluidsissues en issues rond het beeld.
Qua geluid is het redelijk eisen te stellen aan eigenaren, dat kan ook gewoon, door er een geluidswerende bak omheen te zetten.
Qua beeld begrijp ik dat er gewerkt wordt om meer mogelijk te maken. Maar doen we wel genoeg? Kan niet zo zijn dat mensen die het goede willen voor het klimaat en bereid zijn zich daarvoor in te spannen onnodig dwars gezeten worden door regels?'
- Er zijn ook juridische issues (wat is het verschil tussen een warmtepomp en een airco-installatie? De ene koelt en de andere verwarmt; ze zijn vaak gecombineerd in één apparaat.
- Volgens mijn informatie worden er op dit moment geen warmtepompen geweigerd op basis van welstandelijke regels: er wordt gezocht naar maatwerkoplossingen. Ik geloof niet dat er in die zin kansen worden gemist.
- Mijn ambitie gaat inderdaad wel verder dan dit: in 2022 (Omgevingswet) zal ik voorstellen doen om bepaalde ingrepen in de fysieke leefomgeving - die CO_2 reductie tot doel hebben – via het Omgevingsplan vergunningvrij te maken. Regels blijven daarbij nodig maar deze moeten duidelijk en vindbaar zijn en gericht zijn op een soepele overgang naar een klimaatneutrale stad.

Lucht- en Zeehaven

7. Wijzigen RegionaleHavenverordening Noordzeekanaalgebied 2019
   Nr. VN2021-012627

8. Instemmen met de aankoop van woningen en het voorstel aan de raad daarvoor een investeringskrediet beschikbaar te stellen Nr. VN2021-012557

9. Kennisnemen van raadsinformatiebrief inzake het ADM terrein en afhandeling toezegging TA2021-000466 Nr. VN2021-012614

Amsterdam 20 mei 2021

Geachte deelnemers en genodigden,

Op 6 mei jl. heeft u deelgenomen aan een overleg over het plan van aanpak voor de reflectiefase in het proces over de windmolens in Amsterdam. Op 11 mei ontving u een eerste versie van het verslag van deze brainstorm.

Hierbij gaat een update van het verslag. Het verslag is de Mural (*digitale whiteboard*) en daar is nu ook de input vanuit de "chat" van die bijeenkomst aan toegevoegd.
Daarnaast ontvangt u hierbij ook de input die wie separaat per e-mail hebben ontvingen. Beide (chat en mails) als aanvulling op de Mural.

De Mural is misschien niet zo makkelijk leesbaar, maar met flink inzoomen moet het lukken.
We willen de input van een ieder in zijn aangeleverde vorm behouden, daarom op deze manier.

We verwerken alle input in een voorstel en zullen dat bij u terugleggen. Het duurt even voor we dat voorstel hebben, we willen dit graag zorgvuldig doen en dat kost tijd.

Met vriendelijke groet,
ook namens het team van **Public Mediation** ( ) en **team RES Amsterdam**,

[redacted]
[redacted]) secretaresse (RES Amsterdam)
Team Dienstverlening & Ondersteuning
Afdeling Duurzaamheid
Gemeente Amsterdam
M +31 06 [redacted]
E-mail: [redacted]@amsterdam.nl

[redacted]

Van: [redacted]
Verzonden: dinsdag 25 mei 2021 17:30
Aan: [redacted]
Onderwerp: 210525 Gebundelde annotatie FED RES 25 mei V2.docx
Bijlagen: 210525 Gebundelde annotatie FED RES 25 mei V2.docx

Commissie FED 20 mei 2021

Tijd: 13:30 tot 17:00 uur (digitaal) en van 18:00 tot 19:00
(Besloten deel) Locatie: Digitaal

1 Algemeen deel

a Opening

b Mededelingen

c Vaststellen agenda

d Conceptverslag van de openbare vergadering van de Raadscommissie FED d.d. 15 april 2021

e Termijnagenda

f TKN-lijst

g Ingekomen stukken Stadsdeelcommissies

2 Inhoudelijk deel

a Opening

Inspreekmomen

t Publiek

c Actualiteiten

d **Rondvraag**

Mogelijke rondvraag FED 20 mei 2021

Onderwerp: Van der Pek n.a.v. artikel Parool

Aanleiding / voorgeschiedenis

1. 28 april heeft wethouder Ivens beantwoording van schriftelijke vragen van het lid Naoum Néhmé verstuurd inzake Stoppen renovatie Van der Pekbuurt. Zie los bijgevoegd.
2. Artikel in Het Parool van 19 mei. Zie hieronder bijgevoegd.
3. Dit artikel is waarschijnlijk geschreven n.a.v. twee recente nieuwsbrieven verstuurd door Ymere aan bewoners in Van der Pek Noord en Zuid. Hierin legt Ymere uit waarom ze kiest voor een warmtenet. Zie link: https://www.ymere.nl/media/2157/nieuwsbrief-noord-mei-2021.pdf https://www.ymere.nl/media/2158/nieuwsbrief-zuid-mei-2021.pdf.

4. Gister is in commissie Wonen een ingesproken over Van der Pek. Nav een vraag van Leenders zegt de wethouder toe het stadsdeel te vragen om te bemiddelen tussen bewonerscommissie en Ymere bij de renovatie van de Van der Pekbuurt. Wethouder heeft hierover al contact met [redacted] opgenomen.

Kosten aardgasvrij

- In het Het Parool artikel zou men kunnen lezen dat de aardgasvrij kosten reden voor vertraging zijn. Dat is onjuist. Ook zonder aardgasvrijmaken heeft Ymere onvoldoende geld om nu de renovatie uit te voeren. Vooral de verhuurdersheffing zorgt voor onvoldoende investeringsruimte.
- Daarnaast is bij een grondige renovatie niet gelijk aardgasvrij gaan natuurlijk geen optie.
- De door sommige bewoners gewenste lage temperatuur varianten zijn duurder dan de stadswarmtevariant die Ymere voorstaat. Zodoende maakt de keuze voor een LT variant het probleem alleen maar groter.

- De renovatie kost all-in rond € 100.000 – 110.000 per woning. Funderingsherstel is daarin de grootste post.
- Hoewel het nog verder gedetailleerd moet worden, zal de investering voor aardgasvrij maken van de woning grofweg rond € 15.000 liggen. o
- Haal daar vanaf de subsidie van de gemeente van € 5.000 en de besparing vanwege vermeden gaskosten (geen CV ketel aanschaf, onderhoud en vervanging en geen rookgaskanaal vervanging, bij elkaar rond € 3000 – € 4000), dan wordt duidelijk dat de goedkoopste variant van aardgasvrij tussen 5% tot 10% van het investeringsbudget kost. Dat er uit halen zal het probleem niet oplossen.

Bijlage 2: Het Parool: Renovatie Van der Pekbuurt zeker twee jaar uitgesteld

Woningcorporatie Ymere verslikt zich in de renovatie van de noordelijke Van der Pekbuurt. De renovatie en het aardgasvrij maken van de 1100 oude huurwoningen is zo duur dat het project zeker twee jaar wordt uitgesteld.

[redacted] *19 mei 2021, 18:00*

Het gaat om diverse appartementenblokken in Noord die halverwege de jaren tachtig voor het laatst gerenoveerd zijn. In het renovatieplan zat ook de ambitie om het hele gebied in één keer aardgasvrij te maken, maar de totale kosten zijn zo hoog dat Ymere het project uitstelt van 2023 tot 2025.
De Van der Pekbuurt werd bijna tien jaar geleden van de sloop gered, maar de toen beloofde renovatie is nog altijd niet gereed.

Onbetaalbaar
De huurders van de woningen zouden het liefst een dure renovatievariant willen, met lagetemperatuurverwarming, en hadden hier in 2019 afspraken over gemaakt met Ymere. Maar nadat de woningcorporatie de plannen heeft doorgerekend, blijken die onbetaalbaar. Voor deze vorm van verwarming moet heel veel isolatie worden aangebracht en dat maakt de renovatie duurder.
Ook de goedkopere variant, het aansluiten van de oude woningen op het netwerk van de stadsverwarming, zorgt voor hoofdbrekens. "Ymere moet, ook zonder lagetemperatuurverwarming nog veel uitzoeken om de renovatie financieel en technisch haalbaar te maken," antwoordde woonwethouder Laurens Ivens onlangs in antwoord op vragen uit de raad. Volgens Ymere legt het project, inclusief de aansluiting op de stadsverwarming, 'een te groot beslag op de investeringsruimte gedurende een te lange periode'. Ook funderingsherstel van sommige bouwblokken zorgt voor oplopende kosten, verduidelijkt een zegsman van Ymere.

In 2018 kwam een subsidie van ruim 6 miljoen euro beschikbaar van het kabinet om de financiering van de warmtetransitie in deze buurt rond te krijgen. Toen zei wethouder Marieke van Doorninck dat hiermee 'alle bestaande woningen in de Van der Pekbuurt aardgasvrij gemaakt kunnen worden'.

Experiment
Inmiddels is een klein deel van de wijk, 38 woningen in de Gentiaanbuurt, bij wijze van experiment aardgasvrij gemaakt. In het coalitieakkoord is beloofd dat tot 2022 drie wijken van het aardgas afgekoppeld worden, maar die ambitie lijkt steeds moeilijker haalbaar.
Ymere waarschuwde overigens al dat stadsverwarming de meest betaalbare optie zou zijn voor het aardgasvrij maken van de Van der Pekbuurt. Maar de bewoners vreesden juist dat zij via stadsverwarming afhankelijk worden van de prijzen van energieleverancier Vattenfall, die de warmte via het stadsverwarmingsnetwerk levert.
Volgens Ivens wordt er tussen de huurders en Ymere onderhandeld over de mogelijke verkoop of liberalisering van een aantal huurwoningen. Met de opbrengst hiervan zou het renovatietraject betaald kunnen worden.

Bespreekpunten

Economische Zaken

3 Kennisnemen van het voorgenomen besluit tot oprichting van een Regionale Ontwikkelingsmaatschappij en hetuiten van wensen en bedenkingen.
Nr. VN2021-012481

- *De gemeenteraad te adviseren inte stemmen met de raadsvoordracht (Gemeenteraad d.d. 26 en 27 mei 2021).*

Duurzaamheid en Circulaire Economie

4 Vaststellen van de Regionale Energie strategie 1.0 Noord-Holland Zuid(RES 1.0 NHZ) Nr. VN2021-009726

- *De gemeenteraad te adviseren in te stemmen met de raadsvoordracht (Gemeenteraad d.d. 26 en 27 mei 2021).*
- *Voorgesteld wordt dit puntgevoegd te behandelen met agendapunt 5.*

5 Raadsadres inzake zoekgebied Gein en de Hoge Dijk ingeklemd tussen NNN- gebied. Nr. VN2021-010974

- *Ter bespreking en voor kennisgeving aannemen.*
- *Op verzoek van het lid Bakker (SP).*
- *Voorgesteld wordt dit puntgevoegd te behandelen met agendapunt 4.*

Bij de bespreking aanwezig:

[redacted]

Kern van het raadsbesluit

1. *De Regionale Energie Strategie 1.0 Noord-Holland Zuid (RES 1.0 NHZ) zoals opgenomen in bijlage 1 vast te stellen, met als belangrijkste punten:*
   a. *Het Amsterdamse bod is een bijdrage van 0,7 TWh (als onderdeel van de regio Noord-Holland Zuid; totaal 2,7 TWh) aan de doelstelling in het nationaal Klimaatakkoord van 35 TWh hernieuwbare elektriciteit op land voor 2030.*
   b. *Het Amsterdamse bod betreft de ambitie:*
      I. *Voor 400 MW zonne-energie op grote daken (60% van beschikbare grote daken benut) en op plekken waar dubbel ruimtegebruik mogelijk is, zoals langs snelwegen en/of op braakliggend terrein.*
      II. *Voor tenminste 127 MW windenergie (huidig vermogen in Q1 2021 is 75 MW). Ofwel: circa 17 extra windturbines van 3 MW per stuk.*
      Te realiseren in de aangepaste windzoekgebieden ten opzichte van die in de concept-RES Amsterdam.
      III. *In 2040 aardgasvrij te zijn. Het hoofdstuk over warmte in de RES 1.0 is een inventarisatie van de warmtevraag en warmteaanbod in Amsterdam, in lijn gebracht met de door de gemeenteraad vastgestelde Transitievisie Warmte en aangevuld met recente beleidsontwikkelingen.*

2. *Kennisnemen van de bijgevoegde schriftelijke reactie van het college met betrekking tot de moties met nummers 35, 43, 61, 67, 71, 72, 73, 77, 78, 83, 84 inzake agendapunten 25 en 26 over de reactienota Regionale Energiestrategie Noord-Holland Zuid op 10 februari 2021 (bijlage 2 en 3).*

3. *Instemmen met het continueren van de regionale samenwerking, onder andere door:*
   a. *Na vaststelling van de RES 1.0 een uitvoeringsprogramma RES 1.0 op te stellen.*
   b. *Te werken aan een RES 2.0, in overeenstemming met de nationale aanpak en afspraken uit het Klimaatakkoord.*

4. *Kennisnemen van de Amsterdamse kaart met windzoekgebieden (versie april 2021).*

Mogelijke vragen plus antwoorden:
In blauw de toegevoegde vragen/antwoorden/aanpassingen t.o.v. de annotatie van **20 mei**

4 Moties PvdO, Raadslid van Soest, toelichting
Samenvatting 4 moties:
- de afstandseis, gerekend vanaf een windturbine tot de dichtstbijzijnde plek in dagrecreatiegebieden, stadsparken, dag-recreatieve volkstuinen, nutstuinen, sportvelden, sporthallen, zwembaden, golfbanen, kampeerterreinen, recreatieplassen, speeltuinen te stellen op 400 meter;
- te bevestigen dat recreatie in dagrecreatiegebieden, bij plaatsbepaling van de windturbines, zwaarder weegt bij toepassing van de afstandsnormen.
- de afstandseis, gerekend vanaf een windturbine tot de dichtstbijzijnde kampeerplek vanhet kampeerterrein in het betreffende zoekgebied te stellen op 400 meter
- bedoelde afstandseis, gerekend vanaf een windturbine tot de dichtstbijzijnde recreatieplek aan de Noorder IJplas te stellen op 400 meter;
- te bevestigen dat recreatie aan de Noorder IJplas bij plaatsbepaling van dewindturbines zwaarder weegt bij toepassing van de afstandsnormen.
- bedoelde afstandseis, gerekend vanaf een windturbine tot de dichtstbijzijnde volkstuin inhet betreffende zoekgebied, te stellen op 400 meter.

<u>Voorstel reactie</u>
- Het college hanteert voor afstanden van windturbines tot alle externe veiligheidsobjecten, waaronder de in de motie genoemde objecten, de nationale richtlijnen uit de Handreiking Risicozonering Windturbines en bijbehorende Handleiding Risicoberekening Windturbines.
- De technische haalbaarheidsstudies (van Pondera, Antea Group, en Bosch & van Rijn) die de gemeente heeft laten uitvoeren zijn ook gebaseerd op deze Handreiking. De richtlijnen zijn generieke toetsafstanden.
- Bij beperkt kwetsbare objecten zoals sporthallen, zwembaden en speeltuinen wordt bv uitgegaan van een toetsafstand van een halve rotordiameter. Die is circa 55 meter bij een 2,2 tot 3 MW-turbine. En dus niet 400 meter zoals in de motie wordt gevraagd.
- Buiten de betreffende toetsafstand is er in principe geen sprake van een (aanvullend) veiligheidsrisico. Binnen de betreffende toetsafstand kunnen windturbines soms geplaatst worden op basis van nader (veiligheids)onderzoek, mitigerende maatregelen en/of overleg met de eigenaar of beheerder van het object.
- Het college weegt het belang van de genoemde objecten uiteraard wel af bij de plaatsbepaling van de windturbines

Aanvullend.
- Terreinen bestemd voor recreatieve doeleinden zijn *<u>beperkt</u>* kwetsbare objecten, voor zover zij niet bestemd zijn voor het verblijf van meer dan 50 personen gedurende meerdere aaneengesloten dagen;
    - In dit geval wordt uitgegaan van een toetsafstand van een halve rotordiameter. Die is circa 55 meter bij een 2,2 tot 3 MW-turbine. En dus niet 400 meter zoals in de motie wordt gevraagd.

Specifiek kampeerterreinen:
- Kampeerterreinen kunnen <u>kwetsbare</u> objecten of *beperkt* kwetsbare objecten zijn:
    - Kampeerterreinen zijn kwetsbare objecten als deze bestemd zijn voor het verblijf van meer dan 50 personen gedurende meerdere aaneengesloten dagen.

        - In dit geval wordt uitgegaan van een toetsafstand van de ashoogte + halve rotordiameter OF werpafstand bij nominaal toerental. Die is circa 145 meter bij een 2,2 tot 3 MW-turbine. En dus niet 400 meter zoals in de motie wordt gevraagd.
    - Kampeerterreinen zijn ***beperkt*** kwetsbare objecten als deze bestemd zijn voor recreatieve doeleinden, voor zover zij niet bestemd zijn voor het verblijf van meer dan 50 personen gedurende meerdere aaneengesloten dagen.
        - In dit geval wordt uitgegaan van een toetsafstand van een halve rotordiameter. Die is circa 55 meter bij een 2,2 tot 3 MW-turbine. En dus niet 400 meter zoals in de motie wordt gevraagd.

Specifiek volkstuinen

- Volkstuinen kunnen kwetsbare of *beperkt* kwetsbare objecten zijn. Dit hangt conform het besluit externe veiligheid inrichtingen (BEVI) af van o.a. de verblijfsduur, aantal personen dat er verblijft en de mogelijkheden voor zelfredzaamheid bij een ongeval. Volkstuinen zijn in het BEVI niet expliciet gedefinieerd.
- Als volkstuinen kwetsbare objecten zijn:
    - In dit geval wordt uitgegaan van een toetsafstand van de ashoogte + halve rotordiameter OF werpafstand bij nominaal toerental. Die is circa 145 meter bij een 2,2 tot 3 MW-turbine. En dus niet 400 meter zoals in de motie wordt gevraagd.
- Als volkstuinen *beperkt* kwetsbare objecten zijn:
    - In dit geval wordt uitgegaan van een toetsafstand van een halve rotordiameter. Die is circa 55 meter bij een 2,2 tot 3 MW-turbine. En dus niet 400 meter zoals in de motie wordt gevraagd.

Raadsadres Vereniging Natuurmonumenten, Hiswa-Recron, Vogelbescherming Nederland, Watersportverbond, Landschap Noord-Holland, Nederlandse Vereniging van Toerzeilers,

Een aantal natuurorganisaties (vereniging natuurmonumenten, Landschap Noord-Holland, Vogelbescherming Nederland) en een aantal watersport organisaties (Watersportverbond, Vereniging van Toerzeilers) vragen gezamenlijk het zoekgebied in het IJmeer te schrappen. Zij halen vijf aspecten aan, die zwaarder wegen dan de in hun ogen geringe opwekking van duurzame elektriciteit op die locatie.

Voorgestelde Reactie

- Het college is bekend met dit standpunt, zoals eerder uitgebracht als reactie op de concept RES en het college heeft dit
- Dit is (met variaties) meerdere keer bij het college geadresseerd, in schriftelijke vragen en raadsadressen en als reacties op de concept RES.
- Amsterdam heeft de afweging langs het nationaal afwegingskader RES gemaakt, natuur en ruimtelijke inpassing is daar een van de vier criteria.
- In de RES is ingegaan op beperkingen door werelderfgoed, dit wordt in de nadere uitwerking en bij gesprekken over mogelijke locaties en het afwegingskader mee genomen.

Ad 1) Hoge natuurwaarden

- De hoge natuurwaarden zijn mee gewogen in de afweging voor de RES.
- Echter heeft bij het vaststellen van de zoekgebieden een afweging plaats gevonden langs het landelijk afwegingskader, dit bevat vier aspecten, waarvan natuur en ruimtelijke inpassing maar een van de vier is.

2) Essentieel onderdeel van Werelderfgoed

- In de integrale afweging is ook naar werelderfgoed gekeken, p. 110 in de RES 1.0 bij Hoofdstuk Amsterdam, "integrale afweging".
- Zoals daar aangegeven zullen Werelderfgoed zoals Grachtengordel en Stelling van Amsterdam in de uitwerking in de volgende fase gedetailleerd worden meegenomen in de uitwerking in de volgende fase.

3) Hier eindigt de stad, en begint de open ruimte

- deze inhoudelijke strekking is al eerder benoemd.
- ook hiernaar kijken we in het kader van het afwegingskader, waar ook "ruimte" een onderdeel zal zijn.

4) Klein zoekgebied, grote negatieve gevolgen

- Zoals eerder aangegeven zal in de vervolgfase worden gekeken naar de ruimtelijke uitwerking en naar de specifieke relatie met werelderfgoed, die is in de RES 1.0 aangegeven, zie ad 2).
- Elektriciteitsopwekking heeft juist hier potentie, omdat er mogelijkheid voor hoge molens is en geen hoogtebeperking door Schiphol.

5) Plaatsing in grootste open ruimte komt niet overeen met uitgangspunten

- De uitgangspunten voor ruimte zijn geformuleerd als inbreng in de afweging.
- De algehele afweging heeft plaats gevonden op basis van het landelijk afwegingskader RES, zoals aangegeven is ruimte en natuur een van de vier criteria.

Mogelijke vraag SP/Tiers Bakker

1. Is de GGD wel onafhankelijk genoeg?

Achtergrond

Dhr. Bakker heeft gereageerd op een retweet en like die de behandelend ambtenaar van de GGD (Oscar Breugelmans) gegeven heeft op een tweet over de beantwoording van het raadsadres van de (para)medici. Dit is opgepikt door Windalarm. Tweet van dhr. Bakker (inclusief foto en naam van de GGD'er):
'Kijk de GGD doet ook lekker mee met bezorgde burgers en medici bashen! Kunnen we wel gebruiken binnen de beroepsgroep. De windturbinesoap bereikt zijn hoogtepunt. Lekkere Health Impakt.'

Voorgestelde reactie

Het was de bedoeling van de GGD'er om via zijn persoonlijke account aandacht te vestigen op het verschijnen van het antwoord op het raadsadres van de (para)medici. Dat hij dit deed via een retweet van een bericht dat gevolgd werd met een mening was niet handig.
Maar het gaat om zijn persoonlijk twitteraccount en niet om een officieel standpunt van de GGD.

Aanvullende Vragen GroenLinks, Raadslid Groen.

Die handreiking zoals ik hem lees lijkt er toch weinig twijfel over te laten bestaan dat een windmolen binnen 100 of zelfs 150 meter van een volkstuin erg weinig kans maakt. Maar prima om dat uit te zoeken.

GL Vraag 1
"De wethouder heeft ons al gerustgesteld dat de windmolens niet in de volkstuinen komen. Maar naast gezondheidsnormen voor geluid spelen ook veiligheidsnormen voor afstand bij windmolens een rol, en zouden windmolens niet minstens op 198 meter van tuinparken moeten staan?"

Voorstel reactie

- "Net als bij geluid kunnen we dat pas onderzoeken als we weten om welke plek het gaat, maar vanzelfsprekend houden we ons aan alle regels voor veiligheid."
- Zoals aangegeven aan mevrouw van Soest hanteert het college voor afstanden van windturbines de nationale richtlijnen uit de Handreiking Risicozonering Windturbines en bijbehorende Handleiding Risicoberekening Windturbines..
- De technische haalbaarheidsstudies (van Pondera, Antea Group, en Bosch & van Rijn) die de gemeente heeft laten uitvoeren zijn ook gebaseerd op deze Handreiking. De richtlijnen zijn generieke toetsafstanden.

GL Vraag 2
Over geluidsschermen (ik had me nooit gerealiseerd dat die dingen zelf ook onveilig kunnen zijn): "Dat de wethouder vast laat uitzoeken of en hoe het mogelijk zou zijn om bijvoorbeeld bij de A10 geluidsschermen te plaatsen voor de volkstuinders, zodat dat als optie kan worden meegenomen in de reflectiefase." Met als ratio dat de geluidsbelasting op volkstuinen er dan op vooruit zou kunnen gaan

Voorstel Reactie
in principe ja, maar daar gaat Rijkswaterstaat over. Kunnen we onderzoeken en vragen.

GL Vraag 3: Kun je dit zo stellen?
"De kans dat uit die berekeningen voor veiligheid komt rollen dat windmolens binnen 60 meter van een volkstuincomplex (6 maanden per jaar druk bewoond) mogen komen is nihil. Dan zou het heel veel onrust en dus weerstand kunnen wegnemen dat nu al duidelijk te maken / in te tekenen."

Voorstel Reactie
Nee, kan je niet zo stellen.
Want situatie is gedifferentieerder en per locatie verschillend. Naast de generieke toetsafstanden bestaat ook de mogelijkheid voor locatie specifieke onderzoeken en afspraken:

- Als volkstuinen kwetsbare objecten zijn:
  - In dit geval wordt uitgegaan van een toetsafstand van de ashoogte + halve rotordiameter OF werpafstand bij nominaal toerental. Die is circa 145 meter bij een 2,2 tot 3 MW-turbine.
- Als volkstuinen *beperkt* kwetsbare objecten zijn:
  - In dit geval wordt uitgegaan van een toetsafstand van een halve rotordiameter. Die is circa 55 meter bij een 2,2 tot 3 MW-turbine.
- Buiten de betreffende toetsafstand is er in principe geen sprake van een (aanvullend) veiligheidsrisico. Binnen de betreffende toetsafstand kunnen windturbines soms geplaatst worden op basis van nader (veiligheids)onderzoek, mitigerende maatregelen en/of overleg met de eigenaar of beheerder van het object.

Het college kan wel toezeggen dat er geen windturbines OP het terrein van volkstuinen komen. Hoe nabij windturbines mogen komen willen we graag nader onderzoeken in de vervolgfase en

daarom lijkt het ons nu ook niet verstandig om volkstuinen direct te schrappen als zoekgebied, juist omdat het zo specifiek per locatie onderzocht moet worden.
Het college weegt het belang van de volkstuinen uiteraard wel af bij de plaatsbepaling van de windturbines.

Verwachte vragen DENK (al op 20 mei separaat gedeeld met staf WH)

Vraag DENK 1:
- in kaart brengen welke andere fabrikanten er zijn die 'schone' zonnepanelen leveren
- onderzoeken of ze idd 'schoon' zijn van dwangarbeid (of andere vormen van uitbuiting)
- zodra 100% vastgesteld wordt dat er 'bloedzonnepanelen' zijn uit Xinjiang, dan kunnen we snel overstappen naar schone zonnepanelen

Voorgestelde beantwoording
De productieketen van polysilicium (en belangrijke grondstof voor zonnepanelen) is niet transparant en daarom in tegenstelling tot de fabricage van panelen niet te controleren.
Zelfs als zonnepanelen worden gefabriceerd in Europa is daarom niet uit te sluiten dat grondstoffen afkomstig zijn uit Xinjiang.
Er is daarom ook geen lijst van 'schone' fabrikanten. Het ministerie (van Buitenlandse zaken)is in contact treden met de zonne-energiesector over de zorgen die er zijn over dwangarbeid en de verantwoordelijkheden die de sector heeft.
Het college heeft nu geen handvatten om te sturen op de herkomst van (grondstoffen van) zonnepanelen. Zodra deze mogelijkheid er wel is zal Amsterdam deze uiteraard aangrijpen.
Wij blijven hierover in contact met het ministerie en de sector.

Vraag DENK 2:
maar betreft participatie naar RES 2.0 wil ik voorstellen om het op buurtniveau te organiseren (dus niet stadsdeel of gebied) en minimale eisen te stellen (bv 5% opkomst ik noem maar een percentage).
reden hiervoor is dat bij de bijeenkomsten/inspraakavonden toch nog steeds usual suspects komen. bij draagvlakonderzoek las ik zelf ondervertegenwoordiging van mensen met een migratieachtergrond.
daarom wil ik voorstellen om het op buurtniveau te doen + minimale opkomst. Dan mag het college zelf uitvogelen *hoe* ze dat bereiken.

Voorstel reactie:
Doel van de reflectiefase is om participatie te intensiveren en de dialoog te voeren.
Daarbij zullen we een mix van instrumenten inzetten.

Als je spreekt over inclusiviteit vergroten, kan het om verschillende participatiedoelen gaan.
- Enerzijds om vergroten van de mogelijkheid om betrokken te zijn: dit gaat over zoveel mogelijk mensen mee laten doen aan het proces en om hun stem te laten horen, en
- anderzijds: om beleidsinhoudelijk een divers palet van perspectieven mee te nemen.

Voor het vergroten van betrokkenheid kan je andere methodes inzetten dan bijeenkomsten, bijv. gebruik maken van peilingen of raadplegingen die hoge aantallen van betrokkenheid geven. Hierbij is 1 of max. 2 % is reëel.
Voor het vergroten van de diversiteit kan je gebruik maken van panels, die ook betaald worden. Gebruikelijk ook bij bijv. CBS, TU Delft, en andere onderzoeksinstituten.

Kortom, wethouder deelt wens naar inclusiviteit en dit is nadrukkelijk onderdeel van de reflectiefase. Maar er zijn meer instrumenten om dit te borgen dan een ondergrens van een

minimale opkomst percentage bij bijeenkomsten. Een ondergrens aan zich is in dit kader niet doelmatig/ zinvol.

De vraag naar schaal wordt in dit kader benaderd: afhankelijk van het type activiteiten zullen deze op wijk, buurt of stadsdeel niveau gecommuniceerd worden. We zullen zo lokaal mogelijk en zinvol de activiteiten houden.

Verwachte vragen Groenlinks/Jasper Groen

2. hoe wordt de betrokkenheid van de medici van de brandbrief bij de commissie vormgegeven?

Voorstel reactie:

3. Ik heb gesproken met bezorgde volkstuinbewoners en betrokken Amsterdammers van windalarm. Zij wezen mij op een passage in het 'Handboek Risicozonering Windmolens'. Voor plaatsing windturbines zou er rekening gehouden moeten worden met een risicozone waarbinnen zich geen (beperkt) kwetsbare objecten mogen bevinden. Deze zone moet er voor zorgen dat mensen die zich bevinden in (beperkt) kwetsbare objecten gevrijwaard zijn van gevaren, veroorzaakt door bladbreuk, ijsafzetting, mastbreuk, etc. De juiste afstand zou dan, afhankelijk van de hoogte van de molen, 175 tot 198 meter moeten zijn. Hoe is dit meegenomen bij het inperken van de zoekgebieden rond volkstuinen.

Voorstel reactie

- De externe veiligheidsfactoren zoals beperkt kwetsbare objecten, maar ook: hoogspanning, ondergrondse buisleidingen, en risicobronnen waarmee de gemeente rekening moet houden bij de realisatie van windturbines zijn bekend en op hoofdlijnen in beeld gebracht in de technische haalbaarheidsstudie van Pondera. Deze studie is openbaar gepubliceerd op de website van de Energieregio Noord-Holland Zuid.
    - NB: beperkt kwetsbare objecten zijn bv sporthallen, zwembaden, speeltuinen. Er is geen limitatieve opsomming van kwetsbare objecten in de wetgeving, maar volkstuinen kunnen ook beperkt kwetsbare objecten zijn (afhankelijk van aantal mensen op locatie en locatie specifieke verblijfskenmerken). Zie: https://www.infomil.nl/onderwerpen/veiligheid/bevi-revi/@110711/beperkt-kwetsbare/
- Al deze factoren met betrekking tot externe veiligheid worden nader onderzocht in de volgende fasen van het proces.
- De afstanden in het Handboek Risicozonering betreffen generieke toetsafstanden. Buiten de genoemde afstand is er in principe geen sprake van een (aanvullend) veiligheidsrisico. De praktijk leert dat windturbines soms geplaatst kunnen worden op kortere afstand dan de toetsingsafstand van objecten op basis van nader (veiligheids)onderzoek, mitigerende maatregelen en overleg met de eigenaar of beheerder van het object of de infrastructuur.

4. Bewoners van de volkstuinen maken zich er ook zorgen over dat de zoekgebieden niet alleen dicht in de buurt van die tuinen liggen, maar er ook overheen getekend zijn. Daardoor leeft de angst dat er mogelijk tuinen en of tuinhuisjes opgeruimd zouden moeten worden om windmolens te plaatsen. Kunnen we ervan uitgaan dat dat niet tot de mogelijkheden behoort? Zou het dan niet behulpzaam zijn om de specifieke lokaties van de volkstuinen zelf ook vast te schrappen uit de zoekgebieden?

Voorstel reactie:

- Er worden geen volkstuinen of huisjes opgeruimd om windturbines te realiseren.

- We werken stap voor stap aan de nadere concretisering van de zoekgebieden tot specifieke locaties. Dat doen we om het voor iedereen begrijpelijk en overzichtelijk te houden. Een belangrijke stap is gezet door de zoekgebieden te verkleinen met 350 meter afstand tot geluidsgevoelige bestemmingen en de gebieden te prioriteren.
- In de volgende fasen worden nieuwe stappen gezet. Het college is er geen voorstander om nu snel stappen te zetten. Zorgvuldigheid en goed onderzoek gaat voorop.
- Ter achtergrond: Als de volkstuinen beperkt kwetsbare objecten zijn, dan mag de rotor (wieken) niet over de objecten komen. Maar er is hier beleidsvrijheid: Als de gemeente kan onderbouwen dat het geen beperkt kwetsbare objecten zijn, mag de rotor wel over de betreffende objecten komen. Dit willen we graag nader onderzoeken in de vervolgfase en daarom lijkt het ons nu ook niet verstandig om volkstuinen direct te schrappen als zoekgebied (dit kan tevens de suggestie wekken dat de rotor er dan ook niet overheen mag komen).

5. Wanneer verwacht het college de reflectiefase af te ronden en een afwegingskader voor te leggen aan de raad?

Voorstel reactie:

- De gemeente ziet dat er vertrouwen in het proces herstelt moet worden. Een zorgvuldig, gezamenlijk proces met verschillende partijen is daarbij uiterst belangrijk.
- We zien dat hier een balans gevonden moet worden tussen snel voortgang boeken en zorgvuldig, samen optrekken, ook met de omgeving in de zoekgebieden.
- De inhoud en de kwaliteit en van het op te stellen afwegingskader staan daarbij voorop.
- Er is daarom is nog geen concrete tijdsplanning voor de duur van de reflectiefase te geven, we gaan nu uit van ongeveer een half jaar uitwerkingstijd.

Verwachte vragen PvdA/Heinhuis

6. Amsterdam staat nu in het middelpunt van de belangstelling, maar eigenlijk is het een regionale opgave. Kan Amsterdam een poging doen dit verhaal dan ook trekken en het gesprek met burgers ook in die regio aan te gaan?

Voorstel reactie:

Amsterdam spreekt op drie verschillende manieren met de regio:

1. We zijn partners in de RES regio, hier wordt met alle 33 partners het gesprek gevoerd over hun bijdrage aan de ambitie van de energieregio. Dit doen we in de stuurgroep RES met de deelregio's, en dit doen we in de stuurgroep RES XXL waar echt alle gemeentes bij aanwezig zijn, voor Amsterdam nemen ook de bestuurders van de stadsdelen eraan deel. Zij voeren zelf het gesprek met hun inwoners.
2. Ik heb de afgelopen maanden zelf meervoudig met de collega bestuurders van onze buurgemeenten gesproken over de plannen van Amsterdam en hun eigen plannen, en dan in het bijzonder over de zoekgebieden aan de gemeentegrens.
3. Wij nodigen inwoners van buurgemeentes uit om deel te nemen aan de gesprekken over de Amsterdamse wind zoekgebieden, zoals bij de online gespreksavonden in april. Daar spreek ik ook bewoners van buurgemeenten.

7. Het kan erg helpen als mensen zelf het geluid van een windmolen kunnen ervaren. Waarom organiseren we geen uitstapje voor burgers naar plekken waar al molens staan? Wil de wethouder dat gaan faciliteren?

Voorstel reactie:

Tijdens de reflectiefase gaan we verschillende type ontmoetingen faciliteren. We gaan ook faciliteren dat de energietransitie meer voelbaar wordt voor mensen, uitstapjes kunnen daar zeker helpen, ik dacht er zelf ook aan en neem deze suggestie graag mee in de verdere uitwerking.
De gemeente Amsterdam staat in contact met andere gemeenten, zoals Dronten, waar al ervaring is opgedaan met de installatie van windturbines/parken en het participatieproces om omwonenden te betrekken. De daar opgedane ervaringen zullen worden uitgewisseld en meegenomen in de Amsterdamse aanpak.

8. welke rol heeft de GGD precies?

Voorstel reactie:

De GGD Amsterdam is sinds enkele maanden aangesloten bij het gemeentelijke RES team en adviseert/beantwoordt vragen over de mogelijke welzijns- en gezondheidseffecten van windturbines. Deze taak vervult de GGD ook rond andere ontwikkelingen in Amsterdam waarbij omgevingsgeluid een rol speelt. De GGD heeft daarvoor zelf inhoudelijke expertise in huis, maar staat ook in nauw contact met de GGD'en die in andere regio's betrokken zijn geweest bij processen rond de plaatsing van windturbines en met het RIVM.

9. Nav sessie net van de RES wil ik ook nog vragen hoe jongeren in Amsterdam tot nu toe zijn betrokken en hoe dat evt nog meer zou kunnen.

   Voorstel reactie:

Amsterdam betrekt jongeren op drie manieren:

1. Via de RES is sinds hun oprichting contact met Jong RES (een jongerenorganisaties die betrokkenheid van jongeren in de RESsen wil vergroten). Zij brengen zich in als belangenbehartiger van jongeren en delen uitnodigingen voor bijeenkomsten onder jongeren. Dit heeft geleid tot
   - Regelmatige deelname van Jong RES tijdens (informatie) bijeenkomsten in Amsterdam,
   - Specifieke participatie middag met jongeren in november 2020,
   - Jong RES als gesprekspartner tijdens de gemeente brede online gespreksavond in april 2021,
   - Jong RES als deel van de belangengroepen voor de reflectiefase.

2. Via de energieregio: Jongeren tafel in de regio NHZ, met o.a. ook weer Jong RES en andere jongeren, met als resultaat:
   - Adviezen vanuit de jongeren aan de gemeentes in de RES Noord-Holland Zuid, zie katern thematafels, hoofdstuk 7, "jongeren en de RES",
   - Afspraak van jong RES met Stuurgroep NHZ om in alle gemeenten aan tafel te zitten bij de uitwerking van de RES, positieve reactie van de bestuurders.

3. Aanvullend: Amsterdam organiseert 5x per jaar jongeren sessies, zodat jongeren meer invloed kunnen krijgen op het klimaatbeleid. Tijdens de eerste jongerensessie op 25 januari 2021 is ook gesproken over windenergie. Gesprek van de wethouder met 18 jongeren, vanuit 11 verschillende jongeren organisaties (Vanuit de kennisinstellingen UvA, VU, HvA, de Klimaat en Energiekoepel (KEK), JongRES, de Jonge klimaatbeweging, Jongere Milieu Actief, Fridays For Future, Extinction Rebellion jong.). Dit was input voor de raadsbrief nav behandeling van de reactienota concept RES in de raad afgelopen februari.

We bouwen voort op de ontstane relaties, zoals tijdens de reflectiefase met JongRES en de jongerensessies zodat (nog) meer jongeren zich kunnen inbrengen..

NB: onderstaande vragen van Heinhuis met beantwoording stonden in de annotatie van 19 mei per abuis onder het raadslid Timman

10. Mbt het afwegingskader: hoe zal de onafhankelijke commissie worden samengesteld? Wie besluit uiteindelijk over wie daar in komt?

Voorstel reactie:
De samenstelling van de commissie is nog niet bepaald.

Doel van de commissie is om een gewogen en onafhankelijk advies te kunnen geven, waarin de verschillende meningen gehoord zijn. Het RIVM, de GGD en de bezorgde artsen moeten gehoord kunnen worden, naast andere deskundige of bezorgde bewoners.

11. Hoe worden de sessies met belangenbehartigers georganiseerd?

Voorstel reactie:
Er wordt gestreefd naar een zo divers mogelijke afspiegeling van Amsterdammers, dit zal ook onderdeel zijn van het gesprek met de belangenbehartigers zodat zij zelf hier ook ideeën voor kunnen aandragen.

JongRES geeft bijvoorbeeld aan dat zij graag meer jongeren bij het RES proces willen betrekken.

De groep belangenbehartigers die mee denkt over de reflectiefase bevat o.a. de volgende organisaties:

(semi)overheden:
- Zaanstad,
- De Ronde Venen,
- Diemen,
- Gooise Meren,
- stadsdelen Oost en Noord,
- Provincie NH,
- RES NHZ,
- Liander
- Ouderamstel,
- Oostzaan,
- Landsmeer,
- stadsdelen Zuidoost en Nieuw-West,
- Waternet

Niet overheden/ belangengroepen:
- Windalarm,
- Spaar het Gein/ Stop windturbines Gein,
- Bezorgde artsen,
- Amsterdam Wind,
- Jong RES,
- Woonbootvereniging,
- Tuinpark Tuinwijck/ Alliantie Noordelijke Tuinparken

- bewonerscommissie Eigen Haard "Hoefijzer Plus"
- 02025/ MA.AK,
- Noord Verstoord
- Natuur- en Milieu Federatie Noord-Holland ,
- De Gezonde stad
- Ondernemersvereniging Westpoort,
- Golfbaan Waterland

12. Hoe wordt gezorgd dat daar een goede afspiegeling van alle bewoners uit een bepaald gebied in te zien is?

Voorstel reactie:

Om een goede afspiegeling van de bewoners te krijgen zetten we verschillende instrumenten in; niet iedere doelgroep wil immers op dezelfde manier betrokken zijn. We denken nu aan een mix van:

- Inloopavonden per zoekgebied (informatievragen voor belangstellenden), in afstemming met de stadsdelen en buurgemeenten.
- Dialoogsessies per zoekgebied en waar nodig per wijk (biedt gelegenheid om in gesprek te gaan zonder dat het een debat wordt).
- Raadplegingen (on-line peiling van specifieke vragen die ook via de bibliotheken en taalcentra kan worden aangeboden aan belangstellenden)
- Bewonersberaad (om advies te geven).

Uit de praktijk weten we dat lager opgeleiden minder geneigd zijn om hieraan deel te nemen. Dat kan deels worden ondervangen door met (betaalde) panels te werken, bijvoorbeeld in combinatie met een raadpleging. Op die manier krijgen we ook zicht op de perspectieven van groepen die zich niet snel in het publieke debat mengen.

13. Worden er ook sessies voor bewoners georganiseerd met andere RES gebieden?

Voorstel reactie:

Op dit moment zijn nog geen sessies gepland met bewoners uit andere RES regio's.
Dit kan een mogelijke aanvulling zijn om met elkaar ervaring uit te wisselen, of dit wenselijk is zal in de context van de verdere invulling van de reflectiefase worden bekeken.

14. Hoe worden bewoners verder op de hoogte gehouden en meegenomen in de vervolgstappen?

Voorstel reactie:

Hoe bewoners betrokken worden zal worden afgestemd op de specifieke activiteit en de specifieke doelgroep.
In ieder geval zullen we de huidige communicatiemiddelen doorzetten:
Zoals nieuwsbrief, gebruik stadsdeel communicatie, social media, en indien aan de orde qua processtap ook weer bewonersbrieven.

Maar mogelijk steeds meer gebruik maken van sleutelpersonen in de stadsdelen (gebiedsmakelaars), posters en andere fysieke media.

Uitgangspunt: De informatievoorziening wordt zorgvuldig afgestemd door een team van communicatieadviseurs, gedragswetenschappers en het stadsdeel.
Informatie is toegankelijk voor iedereen.

Tevens uitvoering van de aangenomen motie van het Lid N.T. Bakker inzake participatie RES.

15. en mbt participatieplan initiatiefnemers: hoe worden zij ondersteund om dit zo goed mogelijk in te richten? Kan gebruik gemaakt worden van bepaalde kennis hierover om de participatie van een zo goed mogelijke kwaliteit te laten zijn?

Voorstel reactie:

- De initiatiefnemers worden begeleid door een door de gemeente ingehuurde senior procesmanager wind met > 10 jaar ervaring in processen om wind op land te realiseren.
- De senior procesmanager wind zit in het team Haven-Stad/sd Noord en kan daardoor putten uit alle gemeentelijke kennis over participatie.
- Maar misschien wel belangrijkste: het participatieplan is door de initiatiefnemers opgesteld in overleg met de lokale omgeving. Iedereen in en rond het zoekgebied is schriftelijk en digitaal uitgenodigd om mee te doen en aan te geven hoe hij/zij wil worden betrokken, en gevraagd ideeën in te brengen om de participatie goed in te richten.

Verwachte vragen D66/Timman

* behoorlijke tevreden over hoe wensen raad verwerkt zijn.
* oplossing tussenfase is elegant
* Constateer wat meer rust in het debat

16. hoe wordt de betrokkenheid van de medici van de brandbrief bij de commissie vormgegeven?

Voorstel reactie:

In de reflectiefase wordt een afwegingskader opgesteld dat ten minste uitspraken zal doen over de criteria ten aanzien van gezondheid, natuur en ruimtelijke voorkeuren. Onderdeel van het afwegingskader zal ook een "Health Impact Assessment"(HIA) zijn. We vragen een commissie van (onafhankelijke) experts aan welke eisen een HIA moet voldoen om de mogelijke gezondheidseffecten voor de Amsterdamse situatie zo goed mogelijk in beeld te brengen. Ook de door een groep (para)medici geuite zorgen worden daarbij betrokken.

17. hoe garandeert het college dat de commissie die wordt ingesteld kan rekenen op draagvlak en vertrouwen van burgers?

Voorstel reactie:

18. hebben de zoekgebieden eigenlijk een wettelijke of juridische status?

Voorstel reactie:

De zoekgebieden hebben geen juridische of wettelijke status. De zoekgebieden zijn het resultaat van een verkenning naar gebieden waar mogelijk ruimte is voor het opwekken van windenergie op land. In het vervolg van het RES-proces worden de mogelijkheden in de zoekgebieden verder uitgewerkt.

19. is het mogelijk de Raad voor de Volksgezondheid nog om een advies over de molens te vragen?

Voorstel reactie:

Ik neem aan dat hier de Gezondheidsraad (GR) wordt bedoeld. De GR brengt jaarlijks ongeveer 25 adviezen uit voor de regering en de Tweede Kamer, gebaseerd op de laatste wetenschappelijke inzichten rond (volks)gezondheid en gezondheidszorg. De GR heeft een vaste commissie Signalering Gezondheid en Milieu die al meerdere adviezen over de invloed van omgevingsgeluid op de gezondheid heeft uitgebracht, maar nog niet specifiek naar

windturbines heeft gekeken. Een vraag om advies aan de GR loopt normaal gesproken via de regering of de 2e kamer.

Verwachte vragen Bij1/ Verkerke

20. over de gewenste 35 TWu. Martien Visser (lector Energietransitie aan de Hanzehogeschool) telt dat die al vrijwel bereikt is. Achtergrond: https://www.itarch.nl/megaturbinesGein/MartienVisserRES.pdf

    Voorstel reactie:

    Het **Planbureau voor de Leefomgeving (PBL**) komt uit op een bandbreedte van **31,2 tot 45,7 TWh, met een middenwaarde van 38,2 TWh**. De (in de eerdere annotatie aangegeven) 26,7 TWh maakt onderdeel uit van de bandbreedte, het gaat hierbij om pijplijn projecten.

- **Martien Visser** (Lector Hanzehogeschool) heeft op basis van openbare data voorspeld dat we zonder verdere inspanningen **33,2 TWh in 2030** gaan halen. De analyse van Martien Visser Martien Visser valt binnen de bandbreedte van het PBL.
- **De boodschap van beide analyses is dezelfde: het gaat de goede kant op, maar er is geen enkele zekerheid dat de 35TWh ook daadwerkelijk halen.**
- De ervaring is namelijk dat een deel van alle voorgenomen projecten afvalt voordat ze daadwerkelijk worden gerealiseerd. Soms door juridische procedures. Soms doordat er problemen zijn met aansluiting op het elektriciteitsnet.
- Daarom is er geen reden om een pas op de plaats te maken.
- De verschillen in analyses tussen Visser en PBL kunnen worden verklaard door andere aannames, o.a. ten aanzien van de 'mate van zekerheid' dat projecten in de pijplijn daadwerkelijk worden gerealiseerd.
- In de bandbreedte van het PBL zitten pijplijn projecten (subsidie toegekend en of vergunningen verleend) plus een analyse van de RES ambities. Door grote mate van onzekerheid van de RES zoekgebieden komt de marge tot stand.
- In het Klimaatakkoord is bewust gekozen voor een behapbare opgave. Vanwege de ervaringen uit het verleden en omdat de RES-systematiek zich nog moet ontwikkelen. De behapbare opgave wordt duidelijk met beide analyses.
  - NB: De opgave van het energieakkoord uit 2013 maakt onderdeel uit van de opgave van de RESsen.
- In het Klimaatakkoord is ook afgesproken om uit te gaan van enige "overprogrammering". Dit geeft ruimte om nog afwegingen te kunnen maken in de zoekgebieden over zaken als netcapaciteit, impact op de natuur en betrokkenheid van bewoners.
- Daarnaast halen we met de huidige routekaart de 49 TWh Wind op Zee in 2030 niet. Dit is per brief gemeld aan de Tweede Kamer. Er is 700 MW extra Wind op Zee nodig. Wind op Zee realiseren is niet zo makkelijk als het lijkt.
- Het Rijk steunt de continuering van de RES-aanpak mede vanwege de grote onzekerheden in de realisatie tot 2030 en de onzekerheden na 2030 (Green Deal vraagontwikkeling elektriciteit).

Vragen gesteld tijdens de technische sessie d.d. 18 mei 2021

(voorbereiding op Besluitvorming RES 1.0 NHZ, CIE 20 mei, Raad 26/27 mei)

- **In de bijlage de presentatie die gehouden is door R&D in samenwerking met min. EZK**
- **Daarnaast is op woensdag 19 mei aanvullende informatie aan de aanwezigen van de technische sessie gestuurd:**
  - De link naar de 'Onderbouwing gemaakte keuzes in het Klimaatakkoord rond wind en zon' van het ministerie van EZK. Met daarin o.a. een toelichting op het aandeel windenergie op zee.
    https://www.regionale-energiestrategie.nl/documenten/handlerdownloadfiles.ashx?idnv=1879583

  - Het antwoord van het ministerie van EZK op de vragen over het effect op de prijzen van het gegeven dat zon/wind voorrang op het net hebben:
    - *Er is uitsluitend sprake van "voorrang" voor hernieuwbare elektriciteit, waaronder zon of wind, wanneer sprake is van congestieproblemen en de netbeheerder gebruik maakt van redispatching, een specifieke vorm van congestiemanagement die Europees wettelijk is geregeld. Dit komt in de praktijk momenteel slechts beperkt voor.*
    - *Bij redispatching vraagt de netbeheerder, obv biedingen, aan producenten en verbruikers om productie af te schakelen of juist vraag te verhogen, zodat de congestie niet optreedt. Dit gebeurt op basis van biedingen en onafhankelijk van de markt.*
    - *De "voorrang" houdt in dat netbeheerders bij redispatching de problematiek eerst proberen op te lossen door gebruik te maken van biedingen van verbruikers en niet-hernieuwbare elektriciteitsproducenten. Pas wanneer dat onmogelijk blijkt, mogen zij hernieuwbare elektriciteitsproducenten vragen (of in een uiterste geval dwingen) om hun productiepatroon te verlagen.*
    - *Effect op de prijs is er nagenoeg niet. Dit geldt zowel de spotprijs als de groothandels/leveringsprijs*
    - *Tav de spotprijs komt dit omdat op momenten van congestie er veel opwek is. De spotprijs is dan al zeer laag, immers deze wordt bepaald door de bron met laagste operationele kosten (wind en zon).*
    - *Omdat redispatching onafhankelijk van de markt wordt ingezet, is er ook geen effect op de groothandelsprijs of leveringsprijs van elektriciteit, noch op de contracten die producenten en verbruikers met elkaar hebben gesloten.*
    - *Wel is het zo dat de kosten voor congestiemanagement, waaronder redispatching, via de nettarieven van netbeheerders gesocialiseerd worden en in rekening worden gebracht bij alle aangeslotenen. Het afschaffen van "voorrang" voor hernieuwbare elektriciteit zou tot gevolg hebben dat hernieuwbare elektriciteitsopwekking sneller in beeld komt voor afregeling dan andere productiebronnen. Dit kan in theorie een klein, verlagend effect hebben op de totale kosten voor redispatching. De kosten voor redispatching zijn echter een klein deel van de kosten voor congestiemanagement; de kosten voor congestiemanagement zijn een klein deel van de kosten van netbeheerders, en de kosten van netbeheerders zijn een klein deel van de totale energierekening. Het effect op de kWh-prijs zou om deze reden waarschijnlijk nihil zijn.*

- *Afschaffing van "voorrang" voor hernieuwbare elektriciteit zoals hier omschreven is overigens praktisch onmogelijk omdat deze dwingend volgt uit Europese regels (Verordening 2019/943, artikel 13).*

- Een korte toelichting op de omrekening van Megavolt Ampere bij datacenters naar vermogensimpact naar KwH naar op te wekken Gigawatt vindt u in de bijgaande memo (zie bijlage).

Aanwezig Raadsleden

- Mischa Meerburg (MM)
- Lian Heinhuis (LH)
- Gerjan van den Heuvel (GH)
- Jasper Groen (JG)
- Tjitske Kuiper de Haan (TK)
- Daniel Dekker (DD)
- Diederik Boomsma (DB)
- Kevin Kreuger (KK)
- Thomas Nijenhuis (TN)

Gestelde vragen en antwoorden

1. MM: hoeveel Watt piek per zonnepaneel gaan jullie van uit in de berekening?
   Antwoord:
   Het aantal Wattpiek/per paneel neemt toe. Er wordt nu uitgegaan van 300 Wattpiek als aanvaard gemiddelde om te bepalen wat de potentie is. In de berekening in de presentatie zit een grove afronding die uitkomt op ongeveer 275Wp per paneel.
   Het is overigens zo dat panelen met een groter vermogen vaak groter in oppervlak zijn. Het mogelijk geïnstalleerd vermogen neemt dus niet zomaar toe als je panelen met een groter vermogen per paneel gebruikt.

2. KK: Website van de RES: er past niet meer dan 49 Terrawattuur op zee, wat is er gebeurd dat dat nu wel past?
   Antwoord:
   In de routekaart 2018 werden niet alle gebieden benut die zijn aangewezen voor wind op zee. Met name en ecologische beperking speelde een rol.
   Inmiddels is in brieven aan de Kamer aangegeven dat er een betere inschatting is van de vollasturen op zee en minder ecologische beperkingen. Om de 49 TWh uit het Klimaatakkoord te realiseren is daarom een extra windpark van 700MW nodig. Dit kan gerealiseerd worden binnen de huidige aangewezen windenergiegebieden. Daarnaast hebben onlangs zowel de Europese Commissie als het Europese Parlement zich uitgesproken voor een ambitieuzere CO_2-reductiedoelstelling in 2030. Als gevolg hiervan kunnen ook nog extra windparken voor of in 2030 nodig zijn. In het Klimaatakkoord is hierover afgesproken dat bij het realiseren van extra windparken voor 2030 recht wordt gedaan aan de juiste balans van belangen en er voldoende ecologische ruimte moet zijn. Het daadwerkelijke besluit over waar en wanneer extra windparken komen, zal - na overleg met belanghebbenden (waaronder het Noordzeeoverleg) - worden genomen als duidelijker is hoe groot de extra opgave in 2030 is en

een integrale afweging kan worden gemaakt. Dit zal niet meer in deze kabinetsperiode plaatsvinden. Op de website van NPRES staat hierover een uitgebreide toelichting[1].

3. KK: Wat gebeurt er met de kWh prijs als de voorrang voor zon of wind wordt opgeheven.
   Antwoord: EZK komt hier schriftelijk op terug.

4. JG: zijn de ramingen van PBL en Martien Visser incl. de plannen in de RES'sen? En moet bij het afvallen van RES gebieden een nieuwe raming worden gemaakt?
   Antwoord:
   PBL incl. de ambities in de RES'sen. Martien Visser heeft subsidiebeschikkingen in heel 2020 al meegenomen en PBL niet. Boodschap is hetzelfde, we zijn op de goede weg. PBL geeft aan dat het onzeker is of doelen tijdig gehaald worden. Daarom is het belangrijk om te blijven overprogrammeren.

5. LH: maakt het nog uit voor de verzwaring van het net of energie alleen uit zee zou komen of ook uit land?
   Antwoord:
   Op land zijn de afstanden tussen opwek en verbruik en daarmee kosten minder. Maar de potentie van wind op zee is groter (vollasturen). Lastig om te vergelijken. Meest ideaal is combi van wind en zon, dat kan vooralsnog alleen op land.

6. DB: hoe verhouden kosten wind op land en zee zich? Op land vaker noodgedwongen stilzetten vanwege ecologie, zit dit er al in?
   Antwoord:
   Momenteel is wind op land goedkoper dan wind op zee. Ramingen van o.a. NVDE en IEA geven aan dat dit in toekomst windenergie op zee goedkoper wordt dan op land. T.a. Stilzetten gebeurt afhankelijk van de specifieke situatie irt de ecologische doelen of bijvoorbeeld slagschaduw (op land maximaal 6 uur). Op zee treden ook ecologische beperkingen op. Ligt aan de specifieke situatie. Wel meer wind op zee.
   De onrendabele top wordt gedekt door subsidie en wordt steeds kleiner.

7. DB De kostprijs daalt sneller op zee dan op land?
   Antwoord:
   Iets bouwen in de toekomst is altijd goedkoper, maar dan heb je het ook later.
   Succes van wind op zee is dat we met sector een stabiele marktsituatie hebben gecreëerd door risico's weg te nemen (gronden in ons bezit) en ieder jaar 1GW te realiseren.

8. TK U sprak over het opruimen van ecologisch beperkingen? Is dat een oprekking van het aantal te accepteren slachtoffers.
   Antwoord:
   We hebben destijds aannames moeten doen wat er zou gebeuren. Ecologische impact bleek naderhand te hoog ingeschat. De normen zijn dus niet veranderd.

9. KK + DB : hoe zit de omrekening van Megavolt Ampere bij datacenters naar vermogensimpact naar KwH naar op te wekken Gigawatt?
   Antwoord:

[1] https://www.regionale-energiestrategie.nl/documenten/handlerdownloadfiles.ashx?idnv=1879583

Er is niet één formule. We weten het gecontracteerd vermogen via Liander
In klimaatrapportage heeft CE Delft een inschatting voor de groei van gecontracteerde vermogen. Op basis van enkele inschattingen over verdere efficiëntie zijn ze gekomen tot een inschatting van het toekomstige elektriciteitsverbruik, zie hiervoor hun rapport.

Toegezegd cijfers na te leveren:
Obv datacenterbeleid komt CE Delft tot een raming van het elektriciteitsverbruik in Amsterdam van 2,7 TWh in 2030.

10. LH: nieuwe gebieden op zee, hoe lang duurt het voor die aangewezen zijn en het windpark gerealiseerd kan worden.
    Antwoord:
    In de praktijk een kleine 10 jaar. Vandaag een motie aangenomen om asap 10GW extra aan te wijzen op zee.

11. MM: Juist bij geclusterde datacenters wordt veel data uit buitenland, dan staan ze juist wel 24h aan?
    Antwoord:
    Dit moeten we navragen bij de experts. Er wordt wel een relatief stabiel gebruik geconstateerd. Ook een datacenter staat nooit de hele dag op vol vermogen. Om som te maken van vermogen datacenters (MW) naar stroomvraag (MWh) heb je de capaciteitsfactor nodig en die is geheim.

12. KK: Klopt het dat de ambtenarij hier zegt dat ze niet goed weten hoe het zit met die datacenters en dat het verbruik niet bekend is. Hoe kan er dan op dit moment goed beleid worden gemaakt?
    Antwoord:
    In het datacenter beleid staan monitoringstafels. Samenwerking tussen Adam en Liander, daar gaat deze kennis ontwikkeld worden.
    Het gaat hier om de Regionale Energiestrategie. Deze kennis is hier nu niet aanwezig, maar is er wel.

13. MM: gecontracteerd vermogen bij Liander betekent dat je daar nooit boven komt in een jaar, dan weet je in ieder geval een plafond.
    Antwoord:
    Het is een maximum. In het datacenter beleid staat een maximaal piekvermogen dat in ieder geval lager is dan het gecontracteerd vermogen.

Overige vragen

In blauw de toegevoegde vragen/antwoorden/aanpassingen t.o.v. de annotatie van **20 mei**

21. Over de 35 TWh hernieuwbaar op land in het Klimaatakkoord en dat de doelstelling al zou zijn gehaald.

Voorstel reactie:

We zien géén reden om een pas op de plaats te maken in het RES-proces:

- Het **Planbureau voor de Leefomgeving (PBL**) komt uit op een bandbreedte van **31,2 tot 45,7 TWh, met een middenwaarde van 38,2 TWh**. De (in de eerdere annotatie aangegeven) 26,7 TWh maakt onderdeel uit van de bandbreedte, het gaat hierbij om pijplijn projecten.
- **Martien Visser** (Lector Hanzehogeschool) heeft op basis van openbare data voorspeld dat we zonder verdere inspanningen **33,2 TWh in 2030** gaan halen. De analyse van Martien Visser Martien Visser valt binnen de bandbreedte van het PBL.
- **De boodschap van beide analyses is dezelfde: het gaat de goede kant op, maar er is geen enkele zekerheid dat de 35TWh ook daadwerkelijk halen.**
- De ervaring is namelijk dat een deel van alle voorgenomen projecten afvalt voordat ze daadwerkelijk worden gerealiseerd. Soms door juridische procedures. Soms doordat er problemen zijn met aansluiting op het elektriciteitsnet.
- Daarom is er geen reden om een pas op de plaats te maken.
- De verschillen in analyses tussen Visser en PBL kunnen worden verklaard door andere aannames, o.a. ten aanzien van de 'mate van zekerheid' dat projecten in de pijplijn daadwerkelijk worden gerealiseerd.
- In de bandbreedte van het PBL zitten pijplijn projecten (subsidie toegekend en of vergunningen verleend) plus een analyse van de RES ambities. Door grote mate van onzekerheid van de RES zoekgebieden komt de marge tot stand.
- In het Klimaatakkoord is bewust gekozen voor een behapbare opgave. Vanwege de ervaringen uit het verleden en omdat de RES-systematiek zich nog moet ontwikkelen. De behapbare opgave wordt duidelijk met beide analyses.
    - NB: De opgave van het energieakkoord uit 2013 maakt onderdeel uit van de opgave van de RESsen.
- In het Klimaatakkoord is ook afgesproken om uit te gaan van enige "overprogrammering". Dit geeft ruimte om nog afwegingen te kunnen maken in de zoekgebieden over zaken als netcapaciteit, impact op de natuur en betrokkenheid van bewoners.
- Daarnaast halen we met de huidige routekaart de 49 TWh Wind op Zee in 2030 niet. Dit is per brief gemeld aan de Tweede Kamer. Er is 700 MW extra Wind op Zee nodig. Wind op Zee realiseren is niet zo makkelijk als het lijkt.
- Het Rijk steunt de continuering van de RES-aanpak mede vanwege de grote onzekerheden in de realisatie tot 2030 en de onzekerheden na 2030 (Green Deal vraagontwikkeling elektriciteit).
- Eind dit jaar komt het PBL met een actualisatie op basis van de dan beschikbare CBS-gegevens. De verwachting is dat dit leidt tot een kleiner verschil t.a.v. de cijfers van Visser.
- Verschillen Visser en PBL uitgelegd:
    - PBL gaat uit van de realisatie per 1 januari 2020 zoals gepubliceerd door het CBS. Martien Visser doet een aanname voor de realisatie eind 2020. Een deel wat PBL "ambitie" noemt, noemt Martien Visser dus "pijplijn".

- Martien Visser gaat uit van de daadwerkelijke productie in 2019 en PBL van een genormaliseerde productie (dit is een langjarig gemiddelde met een correctiefactor voor heel windrijke of windarme jaren).
- Martien Visser doet de aanname dat alle SDE beschikkingen voor wind gerealiseerd worden, zonder daarbij rekening te houden met te saneren turbines. Dit is met name in Flevoland het geval, waar de komende jaren 400 MW gaat verdwijnen (circa 1 TWh).
- Visser corrigeert de CBS gegevens over 2019 nog met het gegeven dat het CBS over 2019 slechts 'de helft' meetelde. Dit wordt nog gecheckt door het PBL.
- Visser en PBL doen aannames over de realisatiegraad van zon-pv. Visser denkt dat 50% gerealiseerd wordt van de verstrekte SDE beschikkingen, PBL werkt met een bandbreedte. In beide gevallen is dit een papieren werkelijkheid en niet zeker of dit gerealiseerd wordt (ondanks de transportindicaties).
- PBL doet een gedetailleerde aanname van het aandeel kleinschalig zon (op daken van huizen), die niet meetelt voor het 35 TWh doel. Visser doet een grovere aanname.

Woon

22. Over de reflectiefase / tussenfase

Voorstel reactie:

- Na vaststelling van de RES 1.0 wordt voor de nieuwe zoekgebieden een tussenfase / reflectiefase ingelast.
  - Voor bestaande zoekgebieden (Noorder IJ-plas en Havengebied) gaan we verder met het huidige proces. In de Windvisie 2012 is al vastgelegd dat dit ruimtelijk wenselijke en kansrijke gebieden zijn voor windenergie.
- De reflectiefase betreft een nieuwe dialoog met bewoners en belanghebbenden. Veel bewoners hebben immers aangegeven zich niet gehoord te voelen in het proces. We nodigen daarom stakeholders ook uit om hun input te geven bij het opstellen van het plan van aanpak voor deze fase. Inmiddels hebben de eerste overleggen plaats gevonden.
- Als gemeente willen we leren door terug te kijken en gezamenlijk met bewoners en belanghebbenden vooruit te kijken, voordat we medewerking verlenen aan nieuwe initiatieven. Onderdeel van dit proces zijn ook stadsdelen, buurgemeenten en veel meer belanghebbenden.
  - Terug te kijken door de evaluatie van het beleidsproces tot nu toe gezamenlijk met belanghebbenden uit te zetten.
  - En vooruit te kijken richting de vervolgfase met initiatiefnemers op basis van de Amsterdamse ambitie. Met aandacht voor:
    - Bespreken hoe we het proces kunnen optimaliseren.
    - Hoe we aan zorgen tegemoet kunnen komen.
    - Het opbouwen van een gezamenlijk beeld over kennis en feiten.
    - Het gesprek kunnen voeren over dilemma's.
    - Wat we als gemeente kunnen meegeven aan nieuwe initiatieven.
  - De opbrengst is o.a. een evaluatie, een afwegingskader voor initiatieven en een uitvoeringsprogramma RES.
    - De raad beslist over het afwegingskader.
    - In het uitvoeringsprogramma wordt samenwerking met de regio gezocht.

Hoe lang duurt de reflectiefase?

- De gemeente ziet dat er vertrouwen in het proces herstelt moet worden. Een zorgvuldig, gezamenlijk proces met verschillende partijen is daarbij uiterst belangrijk.
- We zien dat hier een balans gevonden moet worden tussen snel voortgang boeken en zorgvuldig, samen optrekken, ook met de omgeving in de zoekgebieden.
- De inhoud en de kwaliteit en van het op te stellen afwegingskader staan daarbij voorop.
- Er is daarom is nog geen concrete tijdsplanning voor de duur van de reflectiefase te geven, we gaan nu uit van ongeveer een half jaar uitwerkingstijd.

Met welke belanghebbenden is al gesproken over het PVA voor de reflectiefase:

<u>Aanwezige (semi)overheden:</u>

- Zaanstad,
- De Ronde Venen,
- Diemen,
- Gooise Meren,
- stadsdelen Oost en Noord,
- Provincie NH,
- RES NHZ,
- Liander

<u>Genodigd, maar niet aanwezig:</u>

- Ouderamstel,
- Oostzaan,
- Landsmeer,
- stadsdelen Zuidoost en Nieuw-West,
- Waternet

<u>Niet overheden/ belangengroepen:</u>

- Windalarm,
- Spaar het Gein/ Stop windturbines Gein,
- Bezorgde artsen,
- Amsterdam Wind,
- Jong RES,
- Woonbootvereniging,
- Tuinpark Tuinwijck/ Alliantie Noordelijke Tuinparken
- bewonerscommissie Eigen Haard "Hoefijzer Plus"
- 02025/ MA.AK,

Genodigd maar niet aanwezig

- Noord Verstoord
- Natuur- en Milieu Federatie Noord-Holland (Wel schriftelijke input geleverd) ,
- De Gezonde stad
- Ondernemersvereniging Westpoort,
- Golfbaan Waterland

Wat is een afwegingskader?

Een afwegingskader is een lijst van criteria of kenmerken die je relevant vindt om te gebruiken bij de beoordeling van een situatie en om een afweging over die situatie te kunnen maken. Het ondersteunt het nemen van een beslissing en maakt transparant welke aspecten daarbij een rol spelen. Een afwegings- of beoordelingskader vervangt niet de beslissing, maar informeert besluitvormers over de informatie die relevant is om te betrekken. Zij kunnen het bovendien gebruiken om uit te leggen waarom (op basis waarvan) zij tot een bepaalde beslissing zijn gekomen.

Een afwegingskader van wat?

Voordat je een afwegingskader opstelt, is het van belang om te bedenken wat je precies wilt afwegen en ten opzichte van wat (of van welke situatie) je deze afweging wilt maken. Daarnaast is het nodig om te bepalen of je een individuele situatie wilt beoordelen, of verschillende situaties wilt kunnen vergelijken. Daarom zien wij voor het opstellen van een afwegingskader voor de beoordeling van de geschiktheid van de zoekgebieden voor wind, de volgende vraag als belangrijk startpunt van de discussie:

Startvraag: zoeken we (binnen de aangewezen zoeklocaties) een aantal locaties die het meest geschikt zijn? Of onderzoeken we of de aangewezen zoeklocaties überhaupt wel geschikt zijn? Afhankelijk van het antwoord is het afwegingskader;

(1) een onderlinge vergelijking van zoekgebieden (met bijv. een minimum aantal locaties voor windmolens als uitkomst), of
(2) een individuele beoordeling per zoekgebied (met als mogelijke uitkomst dat geen enkele locatie geschikt is wind).

In beide gevallen zijn de volgende criteria relevant om mee te nemen bij de afweging:

- Toets op wettelijke vereisten t.a.v. geluid, bouwhoogte, risicozonering, natuur, vliegveiligheid, etc
- Gezondheidseffecten; uitvoering Health Impact Assessment (volgens motie)
- Lokale aspecten;
    - Welke partijen (in brede zin; dus ook woonboten, volkstuinparken, recreanten) hebben mogelijk overlast/hinder van wind op deze locatie?
      En wat is de omvang van deze partijen? (bijv: gaat het om 1 woonboot of om 30.000 inwoners)
    - Welke lokale opgaves spelen op deze locatie?
    - Welke zorgen en wensen leven er onder de inwoners/gebruikers van (de omgeving van) deze locatie
    - → dit kan je vertalen in lokale criteria, bijvoorbeeld het aantal nachten dat je met het raam dicht moet slapen.
- Invloed op/van andere beleidsterreinen en ambities;
    - M.b.t. de *huidige* situatie: invloed op o.a.:
        - Ruimtelijke kwaliteit
        - Landelijk gebied
        - Nationaal natuurlandschap
    - M.b.t. mogelijkheden voor *toekomstige* ontwikkelingen van o.a.:
        - Woningbouwambities
        - Natuur- en recreatieontwikkeling
- Invloed op buurgemeenten;
    - Invloed op ruimtelijke ontwikkelingen en ambities van buurgemeenten?
    - Is er overlap in zoekgebieden?
    - Overeenstemming over afwegingskader voor zoeklocaties?

23. Over woonboten bij de Durgerdammerdijk en Buikslotermeerdijk meegenomen als geluidsgevoelige bestemmingen in de analyse?

Voorstel reactie:

- De ligplaatsen/woonboten op beide plekken zijn geluidsgevoelige bestemmingen waarmee rekening moet worden gehouden bij het realiseren van windmolens.
- De ligplaatsen/woonboten zaten niet in het bestand van geluidsgevoelige bestemmingen dat de gemeente in eerste instantie had gebruikt om de analyse mee te doen (350 meter afstand).
- Inmiddels zijn de kaarten aangepast waarin ook de ligplaatsen van de woonboten zijn meegenomen als geluidsgevoelige bestemmingen voor de groene voorkeursgebieden. Er is gerekend met 350 meter afstand vanaf de buitenzijde van de ligplaats conform het bestemmingsplan (dus niet de woonboot zelf).
    - Een van de woonbootbewoners van de Durgerdammerdijk stelt in een e-mail dat wij de analyse niet juist hebben gedaan. We hebben dit dubbel gecheckt. De analyse is goed uitgevoerd.
    - Echter geeft de bewoner aan dat de ligplaats van een woonboot anders is dan het bestemmingsplan aangeeft, en dat daarmee de 350 m afstand tot het groene voorkeursgebied niet klopt. Hierover is binnenkort (2 juni van 9.00 tot 10.00 uur een afspraak gemaakt met de bewoner).
- Met de energieregio is afgesproken dat in de RES viewer op de website doorlopend de zoekgebieden aangepast worden, omdat er in het vervolgtraject voor nog meer gebieden aanpassingen doorgevoerd zullen moeten worden. En niet alleen in Amsterdam, maar in de hele energieregio. Daarvoor wordt niet elke keer een vastgesteld beleidsstuk veranderd, maar is het instrument van de online "RES viewer" ingevoerd.
  https://energieregionhz.nl/res-viewer
- In de RES viewer zullen ook de reservegebieden worden aangepast, mocht daar nog foutieve informatie in zitten.
- Het college verwacht dat er in alle voorkeursgebieden voor windenergie bij vervolggesprekken met bewoners en belanghebbenden en nader onderzoek zaken opkomen waardoor er windlocaties kunnen afvallen. Dit staat ook beschreven in het collegebesluit over de aangepaste windzoekgebieden. Dit kan bijvoorbeeld gebeuren als er op andere plekken geluidsgevoelige bestemmingen over het hoofd zijn gezien, maar ook als uit onderzoek blijkt dat er te veel geluidshinder is of te veel schade ontstaat aan de natuur.
- Het college neemt de zorgen van bewoners zeer serieus en communiceert doorlopend dat windturbines binnen 350 meter van geluidsgevoelige bestemmingen gezien de wettelijke geluidsnormen eigenlijk niet mogelijk zijn.

24. Over geluid en gezondheidseffecten

Voorstel reactie:

- Amsterdam zal aan de zorgen over mogelijke gezondheidseffecten tegemoetkomen in het vervolgproces. Mochten de effecten onaanvaardbaar zijn, dan komen er geen windturbines:
    1. Voor iedere windmolen of windpark wordt een geluidsberekening gemaakt. De regels hiervoor staan in de wet- en regelgeving.

2. Daarnaast gaat Amsterdam op verzoek van de gemeenteraad realistische geluidssimulaties laten maken voor specifieke windlocaties. Er wordt gedacht aan de simulator van het Nederlands Lucht- en Ruimtevaartcentrum (NLR). Die simulator wordt ook gebruikt om de hinder te meten bij weg- en spoorprojecten en bij Schiphol.
3. Ook gaat Amsterdam op verzoek van de gemeenteraad per windmolen of windpark een health impact assessment (HIA) laten uitvoeren. Dit advies wordt meegenomen bij besluitvorming over de vergunningen.

- De geluidsnormen in Nederland voor windturbines zijn in lijn met de normering van andere geluidsbronnen, zoals wegen, spoorwegen, industrie, luchthavens.
- Het Rijk heeft recent (oktober 2020) nog aangegeven geen aanleiding te zien om de geluidsnormen voor windturbines aan te passen. Zie beantwoording kamer-vragen over dit onderwerp: https://www.rijksoverheid.nl/binaries/rijksoverheid/documenten/kamerstukken/2020/10/30/beantwoording-kamervragen-van-de-leden-beckerman-en-van-gerven-beiden-sp-over-de-aanhoudende-klachten-rond-laagfrequent-geluid-bij-windturbines/beantwoording-kamervragen-van-de-leden-beckerman-en-van-gerven-beiden-sp-over-de-aanhoudende-klachten-rond-laagfrequent-geluid-bij-windturbines.pdf
- In Nederland accepteren we een bepaalde mate van "hinder" van windturbinegeluid en hinder van andere geluidsbronnen, zoals wegen. Het aantal dB in de wet- en regelgeving is tot stand gekomen op basis van een afweging tussen het te verwachten percentage mensen dat last heeft van het geluid en de noodzaak om meer duurzame energie op te wekken in een dichtbevolkt land. Volgens de regels mag het jaargemiddelde geluidniveau (grenswaarde) Lden voor windturbines in Nederland niet meer zijn dan 47 dB. Dit is een gemiddelde norm die bestaat uit het gemiddelde geluid van alle dagen, alle avonden met een straffactor van 5 dB en alle nachten met een straffactor van 10 dB. 47 dB is derhalve niet de hoogte van de geluidsbelasting op woningen. Die is in de praktijk maximaal 43-45 dB(A). Overigens geldt voor de nacht een gemiddelde norm van 41 dB (de Lnight 41 norm).
    - Ter vergelijking: de voorkeursgrenswaarde voor wegverkeerslawaai in Nederland is Lden =50 dB. In de meeste gevallen wordt deze overigens overschreden, ook in Amsterdam – zie geluidskaart Amsterdam: https://maps.amsterdam.nl/geluid/

<u>Ter kennisname</u>:

Publicaties RIVM / WHO:

- De WHO adviseert het debat te voeren rond 45 dB Lden. 45 dB Lden is een zogenaamde "conditional" recommendation en geen "strong" recommendation, zie: pagina 5 t/m 7: https://www.euro.who.int/__data/assets/pdf_file/0009/383922/noise-guidelines-exec-sum-eng.pdf.
- De effecten van windturbinegeluid worden in wetenschappelijke literatuur opgedeeld in "hinder" en "ernstige hinder".
    - Bij circa 40 dB Lden is het percentage "ernstige hinder" 0%.
    - De mate van hinder wordt internationaal op dezelfde manier gemeten met een vragenlijst met een schaal van 0 tot 10. De hoogste waarden staan voor "ernstige hinder".
- Laagfrequent geluid "lage tonen" zorgen niet voor meer hinder.
- Naar verwachting heeft circa 8 % van de omwonenden "ernstige hinder" bij 47 dB windturbinegeluid.
        - Hierbij spelen ook andere factoren zoals het overige geluid in de omgeving, de mening over windenergie en, het al dan niet hebben van uitzicht op de windturbine een rol.

- Over gezondheidseffecten van het geluid van windturbines, zoals slaapverstoring, slapeloosheid en hart- en vaatziekten, zijn de resultaten van wetenschappelijk onderzoek niet eenduidig: deze effecten hangen niet duidelijk samen met het geluidniveau, maar soms wel met de ervaren hinder.
- De literatuur laat duidelijk zien dat omwonenden minder hinder hebben van de windturbines als ze betrokken werden bij de plaatsing ervan. Door mee te kunnen denken over de plaatsing en de balans tussen kosten en baten, ervaren omwonenden minder hinder. Het is daarom belangrijk dat zorgen serieus worden genomen en mensen worden betrokken bij het proces om windturbines te plaatsen.

Andere landen, bv Duitsland:
- In andere landen, bijvoorbeeld in Duitsland, is de situatie niet zo eenduidig als vaak gesuggereerd wordt: 1,5 km afstand of 10x de hoogte.
- Er is sprake van een regionale differentiatie.
- De bandbreedte ligt tussen de 300 meter tot 1000 meter. 10x de hoogte is uitzonderlijk groot.
- In stedelijke gebieden zoals Hamburg of Bremen wordt de ondergrens gehanteerd.
  FA Wind Abstandsempfehlungen Bundesländer (fachagentur-windenergie.de)

Onderzoek naar laagfrequent geluid van Dhr de Laat / LUMC:
- Aangeven dat het nieuwe onderzoek van dhr de Laat nog niet gepubliceerd is (verwachting: tussen voorjaar en zomer), en dat wij de publicatie in de gaten houden. Het RIVM doet dit ook. Wij volgen alle ontwikkelingen bij het RIVM en het Rijk.
- Er wordt doorlopend, nationaal en internationaal, onderzoek gedaan naar de (geluids)effecten van windmolens. Soms leiden die tot aanpassingen van wet- en regelgeving en soms niet.
- Andersom wordt er ook onderzoek gedaan naar de effecten van klimaatverandering. Ook die kunnen leiden tot aanpassingen van wet- en regelgeving.
- We nemen besluiten op basis van de nieuwste wetenschappelijke inzichten die voorhanden zijn. Bv de publicatie van het RIVM over geluid van windmolens van oktober 2020.
- NB: meer info over standpunt NWEA t.a.v. laagfrequent geluid:
  https://www.nwea.nl/laagfrequent-geluid-door-windturbines/

25. Over de rol van Pondera / [redacted]. In de Telegraaf jl. is de suggestie gewekt van belangenverstrengeling.

Voorstel reactie:

- U betreurt het dat de Telegraaf deze suggestie heeft gewekt zonder bewijs te leveren. Dit soort dingen gaan dan snel een eigen leven leiden, maar dit zijn de feiten:
- Adviesbureau Pondera heeft in Q1 2020 twee technische verkenningen uitgevoerd naar de mogelijkheden voor windturbines in Amsterdam. De verkenningen bieden inzicht waar theoretische ruimte is voor de ontwikkeling van windturbines. Adviesbureaus Bosch en van Rijn en Antea Group hebben dezelfde soort verkenningen gedaan voor het Havengebied en Amsterdam Zuidoost. De rapporten zijn allemaal gebaseerd op feitelijke data uit geografische informatiesystemen. De rapporten zijn openbaar gepubliceerd op https://energieregionhz.nl/documenten#amsterdam.
- Daarnaast is een medewerker van Pondera voor het zoekgebied Noorder IJ-plas en het havengebied van stadsdeel Noord aangesteld in Q2 2020 als senior procesmanager

windenergie. De procesmanager wind is nodig om het proces 'te komen tot precieze locaties voor de windturbines', te ondersteunen en te faciliteren. Dit wordt gedaan in samenwerking met bewoners en de initiatief nemende coöperaties. Het gebied Noorder IJ-plas is namelijk in de door de gemeenteraad vastgestelde Windvisie 2012 (juridisch planologisch kader) benoemd als kansrijk en wenselijk gebied voor windturbines. En de gemeente heeft een intentieovereenkomst getekend om mee te werken aan het 100% coöperatieve windinitiatief in dit gebied.

- De selectie van de senior procesmanager betrof een openbare aanbesteding via het platform "externe inzet gemeente Amsterdam". Een van de eisen betrof "minimaal 10 jaar ervaring met het managen van het proces tot realiseren van windturbines op land". Dan kom je al snel bij een handjevol bedrijven die dit kunnen. De lead-buyer van de gemeente, team Vacatureloket, heeft de kandidaten geselecteerd en doorgezet voor de sollicitaties. De medewerker van Pondera voldeed het beste aan het uitgevraagde profiel. Via het gemeentelijke inkoop- en aanbestedingsbeleid is het voorkomen van belangenverstrengeling geborgd.

26. Feiten over Wind

- Huidig opgesteld vermogen windenergie in Amsterdam (mei 2021): **75** MW
- Ambitie opgesteld vermogen windenergie in Amsterdam in 2030: minimaal **127** MW

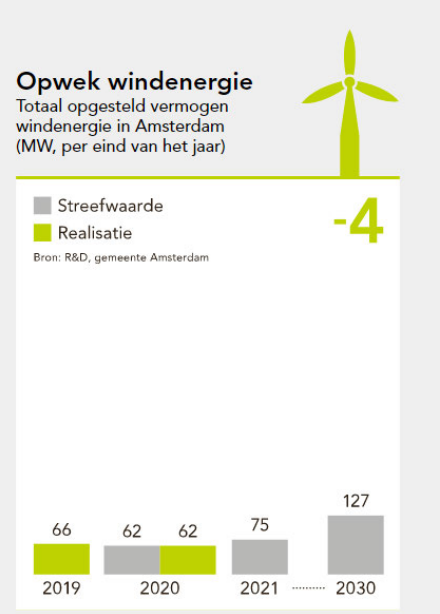

- Huidige opwek duurzame elektriciteit mbv windenergie in Amsterdam (mei 2021): **153** GWh per jaar
- Verwachte opwek duurzame elektriciteit mbv windenergie in Amsterdam in 2030: **296** GWh per jaar

- Elke extra windturbine (gemiddeld opgesteld vermogen van 3 MW) kan in 2030 voorzien in het elektriciteitsverbruik van circa **4.000** Amsterdamse huishoudens
- Bij de realisatie van de ambitie van 127 MW windenergie in Amsterdam in 2030 kunnen circa **155.000** Amsterdamse huishoudens worden voorzien in hun elektriciteitsverbruik

27. Over Warmte

Er zijn geen beslispunten over Warmte (vooral een update met wat er afgelopen jaar gedaan is op warmtedossier)

Wat is nieuw ten opzichte van concept RES?

- De Transitievisie Warmte is in Amsterdam september 2020 vastgesteld met daarin een voorziene grote rol voor collectieve warmtenetten (≈54 procent, >400.000 woningequivalenten). Na vaststelling van andere TVW's in de RES-regio's kunnen er vervolgstappen komen over de ontwikkeling van de warmtevraag, warmteaanbod en warmte-infrastructuur met in het bijzonder buurgemeentes. Warmtevraag: CE Delft heeft onze TVW laten doorrekenen. Doordat rekening is gehouden met de groei van de stad is de totale warmtevraag in 2050 (≈23GJ) iets hoger dan in 2040 (≈22 GJ). De doorrekening laat zien dat in 2040 en 2050 niet langer gebruik wordt gemaakt van aardgas voor de warmtevraag. In plaats daarvan worden warmtenetten de belangrijkste leveranciers van warmte.
- Aanvragen van de opsporingsvergunning aardwarmte met als doel de ontwikkeling van geothermiebronnen in de regio te versnellen, optimale kennisdeling en de efficiënte benutting van de ondergrond
- Amsterdam vormt haar eigen RES deelregio maar in het proces richting de Regionale Structuur Warmte 1.0 is de samenwerking met de buurgemeentes opgezocht. De warmtetransitie reikt namelijk verder dan de eigen gemeentegrenzen en samenwerking met de regio is essentieel, voor zowel de inzet en ontwikkeling van duurzamere bronnen als ook de efficiënte verdeling van warmte.
- Na afronding van alle Transitievisies Warmte wordt gestart met RSW 2.0 (verwacht: 2023) waarin afspraken worden gemaakt over efficiënte inzet van duurzame warmtebronnen op regionaal niveau.

28. Over het (duurzame-) Energiegebruik van datacentra

<u>Voorstel reactie:</u>

- Datacenters gebruiken veel elektriciteit. Amsterdam was vroeger en zal in de toekomst voor een belangrijk deel afhankelijk zijn en blijven van de import van elektriciteit die buiten Amsterdam is opgewekt (net als bv. bij voedsel). Vanuit het Klimaatakkoord is een landelijke opgave regionaal belegd om de elektriciteitsproductie te verduurzamen en Amsterdam levert daaraan een bijdrage met haar RES-bod. Amsterdam laat zien, dat de stad haar verantwoordelijkheid neemt en zoveel duurzame elektriciteit zal opwekken, binnen haar gemeentegrenzen als mogelijk.
- Dit RES bod als bijdrage aan de landelijke opgave is onafhankelijk van het elektriciteitsverbruik in de stad. Al wordt door de energietransitie en de daarmee verbonden lokale elektriciteitsproductie steeds duidelijker zichtbaar wat het verband is tussen opwek en productie van elektriciteit en daarmee verbonden externe effecten.

- Los daarvan: de discussie over economisch beleid dat leidt tot elektriciteitsverbruik, zoals bij de vestiging datacenters het geval is, moet in de context van dat economisch beleid gevoerd worden. Een behandeling van de RES over locaties voor de opwek van duurzame energie moet dan ook geen discussie worden over het datacenter beleid.

(zie ook de toelichting die is verstuurd n.a.v. de technische sessie als bijlage)

- In de regio Amsterdam is een cluster van hyperconnectiviteit datacenters aanwezig. Deze datacenters zijn energie-efficient, hebben een (inter)nationale functie en zorgen voor externe milieuvoordelen. De impact op het energienetwerk in deze regio is echter groot. O.a. hiervoor hebben in het afgelopen jaar het vestigingsbeleid datacenters opgesteld waarin we het cluster van datacenters op een goede manier in relatie tot ruimte en de capaciteit in het energienetwerk ordenen in de stad en de regio. Dit beleid is in samenwerking met TenneT en Liander ontwikkeld.

- In het vestigingsbeleid zijn kaders opgenomen voor het gebruik van duurzame energie, omdat we dat zowel voor bedrijven als burgers van belang vinden. Het vestigingsbeleid datacenters gaat niet over bij welke partijen de datacenters deze energie inkopen.

29. Wat is opgenomen over zon in RES 1.0?

De doelstelling voor zonne energie is niet gewijzigd. De doelstelling blijft om op termijn alle geschikte daken te gebruiken met een tussendoelstelling voor 2030.

De doelstelling voor 2030 is 550 MW waarvan het grootste deel op daken groter dan 15 kWp (meer dan 50 panelen). Dit betekent een gemiddelde groei van 50 MW per jaar, wat ongeveer overeenkomt van 50 duizend panelen per jaar.

De doelstelling voor Amsterdam voor 2030 is twee keer zo hoog als de landelijke prognose voor de groei van het aantal zonnepanelen tot 2030.

In de RES 1.0 is concreter opgenomen hoe we inzetten op zon op alternatieve locaties. Zo is de minister gevraagd de locaties langs rijkswegen op te nemen in het rijksprogramma OER. Dit is inmiddels toegezegd. Dit betekent dat er komend jaar verkenningsstudies worden gestart door RWS. Tijdelijke zonneweides voor strandeiland en buiteneiland zijn opgenomen in de ruimtelijke plannen. Directie sport en bos is gestart met een uitvraag om een parkeervoorziening te overkappen. De ruimte op alternatieve locaties is beperkt ten opzicht van de ruimte op daken. Er is daarom geen aparte doelstelling geformuleerd voor deze locaties.

De NoorderIJplas is opgenomen als zoekgebied voor zonnepanelen nav een aangenomen motie van voormalig raadslid Ceder.

30. Waarom is uitrol op daken niet zo eenvoudig?

Voorstel reactie

Er zijn verschillende redenen waardoor de uitrol van zonnepanelen op daken moeilijker is dan het lijkt:

- In Amsterdam hebben we bijvoorbeeld relatief vaak te maken met verschillende belangen tussen gebouweigenaren en gebruiker(s).
- Er is een hoog aandeel VVE's met complexe besluitvormingsprocessen.
- Niet alle dakconstructies geschikt
- Er zijn eigenaren die andere plannen hebben met hun dak zoals de aanleg van een dakterras of een groen dak.

- Verzekeringen die extra eisen stellen, wat leidt tot extra kosten
- Onzekerheid voor langere termijn over rijksregelingen zoals de saldering, SDE++ en regelingen voor cooperaties.

31. Wat doet Amsterdam voor zon?

Voorstel reactie

De gemeente ondersteunt nu al bewoners, bedrijven, VVE's en maatschappelijke organisatiess met het realiseren van zonnepanelen[2]. Hiervoor zijn middelen voor adviezen, onderzoek en ambtelijke capaciteit beschikbaar. Daarnaast heeft de gemeente in het kader van duurzaam herstel 4 miljoen euro vrijgemaakt om de uitrol op corporatiedaken te versnellen.

Amsterdam ondersteunt door oa:

- Collectieve inkoop voor particulieren
- Energie en zonnescans voor bedrijven en organisaties
- Ondersteuning van bedrijven en organisaties in projectvoorbereiding (bijv dakonderzoek)
- VVE adviezen
- Projectondersteuning voor maatschappelijke organisaties, als scholen (NB in juni wordt er weer gestart met de aanleg van panelen op
- Bedrijventerreinaanpak zonne energie (nu loopt actie Sloterdijk met aanbod scans)
- Een online platform met handelingsperspectief voor Amsterdammers
- Ondersteuning bij zon in beschermd stadsgezicht. Recente inrichting nieuw loket.
- Duurzame wegwijzer/ geven van handlingsperspectief particulieren en bedrijven
- Beschikbaar stellen daken aan coöperaties
- Aantrekkelijke leningen: Energielening voor particulieren en het duurzaamheidsfonds voor bedrijven en VVE's

32. Kan er niet meer worden gedaan voor zonne energie?

Voorstel reactie

Amsterdam doet er alles aan om het plaatsen van zonnepanelen voor dakeigenaren zo makkelijk mogelijk te maken en ondersteunt met advies en leningen. De uiteindelijke beslissing om ze te plaatsen ligt bij hen.
Om extra te versnellen of hogere doelstellingen te stellen zou Amsterdam zonnepanelen moeten gaan subsidiëren voor iedereen. Aangezien er voor meerdere honderden miljoenen wordt geïnvesteerd in zonnepanelen zou zelfs een beperkte subsidie leiden tot extra kosten van tientallen miljoenen euro's. Een dergelijke extra inzet van middelen acht het college niet haalbaar.

33. Over nadelige gezondheidseffecten van windturbines in de directe nabijheid van woningen

Raadsadres van de bezorgde (para)medici is 18 mei beantwoord. Intussen heeft deze groep 2 (vervolg) raadsadressen ingediend. Hier eerst de genummerde vragen uit het oorspronkelijke raadsadres met het antwoord

Voorstel reactie:

[2] Meer Informatie over het Amsterdamse programma voor zonnepanelen is te vinden op de website www.amsterdam.nl/zon.

1. Raadsadres: Reageer uitgebreid op onze argumenten over het RIVM rapport
    a. Zie inhoudelijke reactie van het RIVM in de bijlage van de brief
2. Raadsadres: Deelt u onze mening dat op grond van RIVM rapport geen windmolens nabij woonwijken geplaatst mogen worden
    a. Nee, zoals bij alle geluidsbronnen in de leefomgeving is enige vorm van hinder door windturbines niet uit te sluiten
    b. Maar als er onaanvaardbare risico's zijn voor de volksgezondheid valt een locatie af
    c. We ontwikkelen een afwegingskader waarbij gezondheid een belangrijke rol speelt. Daarbij wordt het RIVM rapport betrokken, maar dat is niet de enige bron van informatie
3. Raadsadres: Bent u op de hoogte dat windturbines een bijkomende bron van slaapverstoring zijn voor kinderen
    a. Geluiden in een stad zijn niet altijd plezierig en kunnen voor een deel van de inwoners hinderlijk zijn en hun slaap verstoren, ook bij kinderen. Daarom is nader onderzoek naar mogelijke geluidsoverlast bij specifieke locaties voor windturbines van groot belang.
    b. Verwijzen naar het afwegingskader
4. Raadsadres: Wilt u het RIVM vragen om onderzoek te doen naar de gezondheidsrisico's van de Amsterdamse zoekgebieden
    a. Om de gezondheidseffecten op lange termijn van windturbinegeluid te bepalen is een meting bij een enkel windpark niet voldoende.
    b. Betrokken ministeries zijn in overleg met het RIVM over aanvullend landelijk onderzoek, het college wacht de uitkomst van dit overleg af
    c. College werkt intussen aan een afwegingskader voor de Amsterdamse situatie
5. Raadsadres: Neem kinderen mee in het onderzoek dat u aan het RIVM vraagt
    a. Risicogroepen worden in het afwegingskader meegenomen
    b. Zie verder vraag 4
6. Raadsadres: Bent u van mening dat uitvoering van plannen pas mogelijk is als overtuigend is aangetoond dat er geen gezondheidsrisico's zijn. Neemt u het voorzorgsprincipe in acht
    a. Amsterdam volgt de landelijke regelgeving voor omgevingsgeluid
    b. In aanvulling daarop wordt een afwegingskader ontwikkeld waarin gezondheidsrisico's een belangrijke plaats innemen
7. Raadsadres: Ziet u het als uw verantwoordelijkheid om geluidsoverlast in de stad te beperken en te zoeken naar alternatieven die geen negatieve gezondheidseffecten opleveren
    a. Ja, voor alle omgevingsgeluid zoekt het college naar mogelijkheden om geluidseffecten zoveel mogelijk te beperken, ook van windturbines
    b. College ziet het daarnaast als haar verantwoordelijkheid om een bijdrage te leveren aan de bestrijding van de klimaatcrisis.

Er zijn 2 vervolg raadsadressen van de (para)medici binnengekomen:

Raadsadres 18 mei: De indieners willen dat het college reageert op het RIVM rapport: 'Nieuwe gezondheidskundigerichtlijnen voor omgevingsgeluid. Nadere gezondheidskundige analyses' dat op 12 mei is verschenen. Rapport geeft nadere duiding voor beleidsmakers over de gezondheidseffecten van geluid afkomstig van wegen, spoor en vliegtuigen op basis van de advieswaarden van de WHO uit 2018. Rapport gaat niet over windturbines, maar de indieners zien voldoende aanleiding in het rapport om de gezondheidseffecten nog serieuzer te nemen.

Voorstel reactie
Net als de indieners van dit raadsadres neemt de gemeente de gezondheid van haar inwoners zeer serieus. De gemeente heeft daarom een gezondheidseffectschatting (GES)/Health impact assessment (HIA) onderdeel van het proces gemaakt om projecten te beoordelen. De invulling van de GES moet nog worden vastgesteld door een onafhankelijke commissie. Dit RIVM rapport kan daarbij gebruikt worden.

Raadsadres 24 mei: De indieners reageren op het antwoord van de gemeente en het RIVM op hun eerste raadsadres en gaan daar met 4 zelfgetrokken conclusies en 11 inhoudelijke punten uitgebreid op in. Hun eindconclusie is dat de indieners zelf voldoende hebben aangetoond dat er gezondheidsrisico's zijn er meer onderzoek nodig is. Ze roepen dan ook op om meer onderzoek af te wachten en dat tot die tijd windturbines niet te dicht op woningen kunnen worden geplaatst en het voorzorgsprincipe in acht moet worden genomen.
Ook vinden ze de GES dusdanig vaag dat ze daar nog niet op kunnen reageren en willen ze eraan meewerken.

Voorstel reactie
Net als de indieners van dit raadsadres is de gemeente van mening dat windturbines niet te dicht op woningen geplaatst kunnen worden. Dit vervolgraadsadres geeft aan dat de indieners van mening verschillen met het RIVM en de gevolgde koers van de gemeente. Verschil van mening mag er zijn. Daarom hebben wij in de beantwoording van het 1e raadsadres van de indieners ook aangegeven dat we hen zullen vragen mee te denken over de invulling van de gezondheidseffectschatting. Dat aanbod staat nog steeds. Hoe de gezondheidseffectschatting er uit komt te zien is op dit moment nog niet concreet, omdat dat nog moet worden vastgesteld door een onafhankelijke commissie.

Er liggen tientallen raadsadressen ter behandeling. De gemeente doet haar best om alle raadsadressen voldoende aandacht te geven en binnen de gestelde termijn te beantwoorden.

34. Over het bevoegd gezag

Windmolens tot 5 MW: huidig recht
Voor het plaatsen van windmolens is een omgevingsvergunning voor de activiteit afwijken bestemmingsplan en bouwen nodig. Als de bouw van windmolens past in het bestemmingsplan dan moet de vergunning verleend worden: geen afwegingsruimte, geen ontwerp en dus ook geen raad

Het bevoegd gezag voor het verlenen van een omgevingsvergunning voor de bouw van windmolens tot 5MW is het college van burgemeester en wethouders en in de praktijk is dat gemandateerd aan het dagelijks bestuur van het stadsdeel.
Gelet op het stadsdeel overstijgende belang en gewenste uniforme besluitvorming, heeft het de voorkeur de vergunningverlening stedelijk te organiseren, dit moet nog worden afgesproken. De OD zal dan uiteindelijk de omgevingsvergunningen verlenen.
Alleen als een verplichte m.e.r. of m.e.r. beoordeling nodig is dan moet de gemeenteraad om een verklaring van geen bedenkingen worden gevraagd, dit is alleen het geval bij de eerste vergunning die verleend wordt.

Voor Amsterdam stelt het college voor om het proces zo in te richten, dat de raad zich altijd kan uitspreken. Hiervoor wordt een werkafspraak gemaakt om het ontwerpbesluit altijd aan de gemeenteraad voor te leggen.

Windmolens > 5MW
De Provincie is bevoegd gezag voor het verlenen van de omgevingsvergunning en past hierbij de coördinatieregeling toe. Dit betekent dat (naar keuze) de gemeenteraad een bestemmingsplan vaststelt die de bouw van de windmolens mogelijk maakt en tegelijkertijd de provincie de omgevingsvergunning verleend, of de Provinciaal Inpassingsplan (PIP) opstelt en tegelijkertijd een omgevingsvergunning verleend.
In beide gevallen kan de raad zich uitspreken.

Windmolens tot 5 MW: omgevingswet
Onder de omgevingswet vervalt de verklaring van geen bedenkingen. De gemeenteraad wijst gevallen aan waarin een bindend advies van de gemeenteraad nodig is om af te wijken van het omgevingsplan. De gronden waarop de windturbines worden geplaatst zijn niet als zodanig bestemd in het (tijdelijk deel van het) omgevingsplan. Het college stelt voor om - gelet op de politieke gevoeligheid van windturbines - het verlenen van een buitenplanse omgevingsactiviteit voor windmolens aan te wijzen als een geval waarbij de gemeenteraad adviesrecht heeft. Het advies van de gemeenteraad is bindend, het college mag er niet van afwijken.

Windmolens > 5 MW
Voor zover de Provincie bevoegd gezag is bij het verlenen van de omgevingsvergunning, geldt dat de provincie advies aan het college vraagt. Wanneer er sprake is van een 'aangewezen geval' (als hierboven) geldt dat de gemeenteraad het adviesrecht heeft. Dus ook bij het bevoegd gezag door de provincie, zal de gemeenteraad zich, bij een 'aangewezen geval', uitspreken over de plaatsing van windturbines.

35. Over de stand van zaken omgevingsverordening Noord Holland (OVNH)

Met het vaststellen van de omgevingsverordening zal de provincie alle bovenwettelijke eisen opheffen. Belangrijkste is de 600 meter afstandsnorm (en daarnaast 3 windmolens op rij, en verhouding ashoogte/ rotor diameter). Ook een uitzondering door het aanvragen van een specifiek 'windenergiegebied' is dan niet meer nodig (zoals in de Provinciale Verordening 2020).
De ontwerp Omgevingsverordening NH 2022 is op 26-4 in de provinciale commissie RWK besproken en op 26-4 ook gelijk ter visie gelegd.
De geplande besluitvorming van de Omgevingsverordening NH 2022:

- GS 31 augustus 2021 besluit over definitieve OV NH2022;
- 20 september 2021 commissie RWK;
- 11 oktober 2021 PS vaststellen OV NH2022.

36. Over het (niet) tijdig beantwoorden van mail en reacties op WOB verzoeken

Voorstel reactie

- Voor het beantwoorden van vragen en het tegemoetkomen aan WOB verzoeken zijn termijnen vastgesteld. Over de RES en zoekgebieden windturbines in Amsterdam zijn echter onvoorzien veel vragen gesteld en WOB verzoeken ingediend.

- De capaciteit in het RES-team om die af te handelen bleek ontoereikend, maar wordt verder uitgebreid. Omdat we de zorgen van Amsterdammers uiterst serieus nemen, willen we elke reactie zorgvuldig beantwoorden. Daarvoor is inhoudelijke kennis nodig waarop mensen moeten worden ingewerkt. We werken nu gelijktijdig aan het inlopen van de achterstand en het beantwoorden van nieuw binnenkomende reacties.

- We willen in dit proces volledig transparant te werk gaan. Daarom werken we ook hard aan het behandelen van en tegemoet komen aan de vele WOB verzoeken. Ook dit vereist aandacht en zorgvuldigheid, en helaas is ook hierin onze capaciteit helaas (nog) niet toereikend.

Informatie over vragen in de mailbox van RES Amsterdam
De meest voorkomende onderwerpen van de afgelopen weken zijn:
-Gezondheid: geluid en slagschaduw, vaak afstandsnorm van 1500 meter gevraagd
-Kleinere windmolens plaatsen
-Meer zonne-energie en andere alternatieven ipv windenergie
-Windmolens op zee, niet op land
-Tegen windmolens in Zuidoost
-Tegen windmolens in Diemerscheg, ook vanuit Weesp
-Geen draagvlak onder Amsterdammers

In de RES-inbox staan nu 51 mails, waarvan een klein deel nog wacht op goedkeuring van concept-antwoorden of technische input.
In Iprox staan 27 berichten in behandeling.

Informatie over de Raadsadressen

De raadsadressen inzake windmolens die zijn afgehandeld en waarvan de commissies FED of RO een afschrift ontvangen van de beantwoording zijn op 19 mei gebundeld gedeeld via de dagmail.

Algemeen: Tussen 5 november 2020 en 21 april 2021 zijn er 59 raadsadressen ingediend.
Daarnaast zijn diverse brieven van overheden ontvangen.
Bijna alle raadsadressen van organisaties en brieven van overheden zijn opgepakt. Raadsadressen van burgers individueel nog niet. Van de raadsadressen van organisaties zijn 5 onderstaande nog niet beantwoord:

1. Natuurvereniging de Ruige Hof (uit raad 31-3-2021)
2. Amsterdamse Golfclub (uit raad 31-3-2021)
3. Golfclub Hoge Dijk (uit raad 31-3-2021)
4. ANGSAW (uit raad 21-4-2021)
5. Van der Valk Oostzaan (uit raad 21-4-2021)

Raadsadressen 1, 2 en 3 worden op donderdag 20 mei verstuurd aan de indieners.

Daarnaast staan er nog raadsadressen van burgers open:
4 – raden van januari en februari
24 – raad van 31 maart 2021
3 - raad van 21 april 2021
65 - raad van 26 mei 2021

De capaciteit voor afhandelen raadsadressen is flink opgeschaald, er was echter prioriteit aan het primaire proces gegeven. Verwerking van alle reacties wordt nu met voorrang opgepakt.

Ongevraagd advies van stadsdeel Noord, 17 februari 2021, geagendeerd voor cie FED van 20 mei.

- Stadsdeel Noord heeft een ongevraagd advies ingediend met negen punten, met name over gezondheidsrisici's windturbines, participatie en informatie en een tussenfase voorafgaand aan het tekenen van een intentieovereenkomst met initiatiefnemers.

1. De gezondheidsrisico's van de windturbines nu al te onderzoeken en niet pas in een later stadium wanneer windcorporaties al in beeld zijn.
2. Zorg voor duidelijke en volledige informatievoorziening naar de bewoners toe, neem voldoende tijd voor consultaties en participatietrajecten in de zoeklocatiegebieden zelf. Maak duidelijk tot hoeverre bewoners invloed hebben op dit beleid.
3. Deel informatie over het RES proces en de plannen voor windturbines heel breed in de zoekgebieden. Tot nu toe is er nog geen participatie in de wijken onder de A10 geweest dit moet zo snel mogelijk gebeuren.
4. Organiseer waar nodig fysieke bijeenkomsten waar middels een participatief proces gewerkt wordt aan een plan waar de buurt achter staat.
5. De meeste laaggeletterden van de stad wonen in Noord, maak informatievoorziening laagdrempelig.
6. Beschouw het participatieproces als de verantwoordelijk van de gemeente, laat dit niet door windcorporaties doen. Start nu al met de participatie en niet pas wanneer windcorporaties in beeld komen.

7. Voer na de participatietraject een draagvlakonderzoek uit in de zoekgebieden zelf, met heldere en open vragen om de juiste signalen op te halen.
8. Wees niet voorbarig met tekenen van intentieverklaringen. Het proces is wat ons betreft niet rijp genoeg om nu al afspraken met corporaties te maken.
9. Denk goed na over plaatsing van windturbines en tekenen van intentieverklaringen. Waarborg de eigenaarschap van de turbines en de gewonnen energie voor lokaalgebruik voor een lange termijn.

Via de e-mail ontvangt u de brief met de reactie op deze punten van stadsdeel Noord.

De portefeuillehouder Saskia Groenewoud heeft in de afgelopen weken en maanden nadrukkelijk deze punten naar voren gebracht, aan een groot aantal punten is door instelling van een 'reflectiefase' en de recentelijke online gesprekken over windenergie tegemoet gekomen. Aan een aantal punten kan niet tegemoet gekomen worden, voordat concrete locaties bekend zijn. Hiervoor zal het nog te ontwikkelen afwegingskader garantie bieden, net als de Health Impact Assessment en de m.e.r..

Brief Gemeentes gemeenten Landsmeer, Oostzaan en Zaanstad (nog niet binnen gekomen, verwacht medio/ eind mei) "Windturbines zoekgebieden Noorder IJplas/ A 10 Noord en omliggende woningbouwplannen".

Deze Amsterdamse buurgemeenten hebben nogmaals een brief aangekondigd aan gemeente Amsterdam (en Gedeputeerde Staten) over de Gemeente Zaanstad heeft een brief aangekondigd waarin zij nadrukkelijk nog een keer aangeven dat zij bezwaar hebben tegen de voorgenomen plaatsing van windturbines bij de Noorder IJplas en langs de A 10 Noord in verband met de omliggende woningbouwplannen. Zij voorzien dat 'de realisatie
van een grote woningbouwopgave aan onze kant van de gemeentegrenzen onder druk komt te staan
door de plannen van Amsterdam …". Zij schrijven dat zij lezen, dat gemeente Amsterdam 'rekening houdt met de woningbouwplannen van de buurgemeentes' maar geven o.a. aan dat '… de belangen van buurgemeenten zijn tot dusverre niet goed meegenomen en … in het verdere proces ook niet geborgd [zijn]".

Deze brief is tot op heden (18-5) nog niet officieel ontvangen. Zodra deze brief wordt ontvangen zal een reactie naar de buurgemeenten worden gestuurd.

Voorstel om inhoudelijk ermee om te gaan:
- Buurgemeenten zijn onderdeel van de reflectiefase en nemen actief deel aan om het proces zelf vorm te geven,
- Amsterdam geeft aan rekening te houden met de buurgemeenten, en zal bestuurlijk in gesprek over hoe te komen tot een tevredenstellend proces.

Motie ingediend Zaanstad:
Van gemeente Zaanstad is vernomen dat de POV en de PVV daar een motie hebben ingediend "Verhalen financiële schade door windturbines Noorder IJplas". In de motie wordt opgeroepen "De stadsadvocaat opdracht te geven deze schade te verhalen op de corporaties van de te plaatsen windmolens".

Voorstel voor reactie, mocht dit ter sprake komen:

- Deze motie is nog niet aangenomen, dus afwachten of deze het haalt (raadsvergadering over de RES 1.0 in Zaanstad is op 27 mei),

Mocht deze worden aangenomen zal Amsterdam afwachten tot dat de gemeente een officieel bericht hierover ontvangt. Bij vastgestelde plannen van de overheid wordt ten allen tijde rekening gehouden met invloed op de omgeving "planschade". Dit is vast onderdeel van een planproces, ook in Amsterdam

Informatie over de ingediende WOB verzoeken RES -Wind

In totaal zijn sinds december 2020 26 Wob-verzoeken ingediend.

Verzoek van mevrouw [redacted] ingediend op 18 januari 2021:
1. Informatie over het draagvlakonderzoek windmolens.

Status afhandeling: Verzoek is door OIS en R&D/duurzaamheid afgehandeld. Verzoeker is in bezwaar gegaan tegen de afhandeling van het verzoek.

De heer [redacted] heeft in totaal 21 verzoeken ingediend:
1. Brief van 18 januari 2021:
- Toegezegde en betaalde subsidies aan Amsterdam Wind, NDSM Energie, Energiecoöperatie Zuiderlicht, Statkraft, De Windvogel, Amsterdam Energie, Onze Amsterdamse Noord Energie Coöperatie, Energie Samen, Milieudefensie en/of DNV GL, met daarbij ook de relevante datums.
- Alle overeenkomsten tussen Amsterdam en de onder punt 1 genoemde organisaties.
- Een overzicht van de bedragen die in het kader van de onder 2 genoemde overeenkomsten aan de onder punt 1 genoemde organisaties zijn betaald.
- Alle communicatie tussen Amsterdam en de onder 1 genoemde organisaties

Status afhandeling:
De heer [redacted] heeft op 17 maart en 20 april deelbesluiten ontvangen. De eerste drie punten van het verzoek zijn nagenoeg afgehandeld. De informatievraag om alle communicatie (punt 4) betreft de periode heden terug tot 2010. Documenten over 2020 zijn verstrekt. Op korte termijn zullen 2019 en 2021 worden verstrekt. De resterende jaren worden nu geïnventariseerd. Prognose is dat dit verzoek rond begin juli afgerond kan zijn.

Verzoeken van de heer [redacted] ingediend op 26 maart 2021:
2. Interne en externe communicatie over rapport Antea Group Windverkenning Amsterdam Zuidoost.
3. Interne en externe communicatie met betrekking tot alle werkzaamheden die hebben geleid tot het rapport van Bosch & Van Rijn 'Quick Scan Windenergie Westpoort'(2019).
4. Interne en externe communicatie met betrekking tot het "Draagvlakonderzoek nieuwe windmolens in Amsterdam" (OIS Referentie 20278) en het (concept) onderzoek "Onderzoek woningen en energieverbruik 2020".
5. Interne en externe communicatie in het kader van de aanpassing en prioritering van de windzoekgebieden.
6. Communicatie met de raadsfractie van GroenLinks met betrekking tot plaatsing van windturbines in Amsterdam vanaf 1-1-2016 tot heden.
7. Alle interne en externe communicatie en overeenkomsten die de gemeente Amsterdam heeft gesloten met Pondera Holding, Pondera Consult, Pondera Services, Pondera Development,

Pondera Development I, Pondera Development II, Stichting Administratiekantoor Pondera Development II en/of andere bedrijven gevestigd aan de Amsterdamseweg 13-2, 6814 CM Arnhem met betrekking tot plaatsing van windturbines in Amsterdam.
8. Interne en externe communicatie tussen de gemeente Amsterdam en de provincie Noord-Holland met betrekking tot plaatsing van windturbines in Amsterdam vanaf 1-1-2016 tot heden.
9. Intern en externe communicatie met betrekking tot mogelijke schade als gevolg van plaatsing van windturbines in Amsterdam vanaf 1-1-2016 tot heden.
10. Overeenkomsten en externe en interne communicatie tussen de gemeente Amsterdam en Nederlandse Wind Energie Associatie (NWEA), Nederlandse Vereniging Duurzame Energie (NVDE), Dutchwind, Amsterdam FossielVrij, Natuur & Milieu, Ecofys, Fossielvrij NL, Ventolines en/of Generation.Energy met betrekking tot plaatsing van windturbines in Amsterdam vanaf 1-1-2016 tot heden.
11. Interne en externe communicatie aangaande het Rijksinstituut voor de Volksgezondheid en Milieu met betrekking tot plaatsing van windturbines in Amsterdam vanaf 1-1-2016 tot heden.
12. Interne en externe communicatie aangaande de Rijksdienst voor Ondernemend Nederland met betrekking tot plaatsing van windturbines in Amsterdam vanaf 1-1-2016 tot heden.
13. Overeenkomsten en externe en interne communicatie tussen de gemeente Amsterdam en Eneco, Vattenfall, Green Choice, RWE, Essent, NLE/Nederlandse Energie Maatschappij, Vandebron, Energie+, Pure Energie, Shell en/of Ørsted met betrekking tot plaatsing van windturbines in Amsterdam vanaf 1-1-2016 tot heden.
14. Interne en externe communicatie aangaande de werkzaamheden van het Planbureau voor de Leefomgeving met betrekking tot plaatsing van windturbines in Amsterdam vanaf 1-1-2016 tot heden.
15. Interne en externe communicatie aangaande de werkzaamheden van de Energieregio Noord-Holland Zuid met betrekking tot plaatsing van windturbines in Amsterdam vanaf 1-1-2016 tot heden.
16. Interne en externe communicatie aangaande de werkzaamheden van het Ministerie van Economische Zaken en Klimaat met betrekking tot plaatsing van windturbines in Amsterdam vanaf 1-1-2016 tot heden.
17. Interne en externe communicatie aangaande de werkzaamheden van het Ministerie van Volksgezondheid, Welzijn en Sport met betrekking tot plaatsing van windturbines in Amsterdam vanaf 1-1-2016 tot heden.
18. Interne en externe communicatie aangaande de activiteiten, en de brieven afkomstig van de buurgemeenten Zaanstad, Oostzaan, Landsmeer, Waterland, Diemen, Weesp, De Ronde Venen, Ouder-Amstel, Amstelveen, Haarlemmermeer met betrekking tot plaatsing van windturbines in Amsterdam vanaf 1-1-2016 tot heden.
19. Overeenkomsten en interne en externe communicatie tussen [redacted], Tweede Stem, Wij zijn OM, NEWNRG en/of WATTisDuurzaam met betrekking tot de plaatsing van windturbines in Amsterdam vanaf 1-1-2016 tot heden.
20. Alle interne en externe communicatie met mevrouw drs. F. Halsema – momenteel burgemeester van Amsterdam – met betrekking tot plaatsing van windturbines in Amsterdam vanaf 1-1-2016 tot heden.
21. Interne en externe communicatie met de heer J.F. Klaver – momenteel fractievoorzitter GroenLinks in de Tweede Kamer der Staten Generaal – met betrekking tot plaatsing van windturbines in Amsterdam vanaf 1-1-2016 tot heden.

Status afhandeling:
De afhandeling van het merendeel van deze verzoeken heeft lange tijd stilgelegen omdat de capaciteit nodig was voor het primaire proces RES – wind. Inmiddels is er vanaf de week van 10

mei capaciteit beschikbaar die nu wordt ingezet. De omvang van de informatievragen verschilt nogal per verzoek. Op een eerste blik zullen een aantal verzoeken vrij snel kunnen worden afgehandeld, voor andere verzoeken zal geruime tijd (maanden) nodig zijn, mede ook omdat externe derden betrokken zijn.

Verzoek van de heer [redacted], brief van 15 december 2020:
22. Informatie over het participatieproces voor bewoners en afspraken met initiatiefnemers en exploitanten van windturbines in het kader van de wens om windturbines binnen de gemeente Amsterdam te plaatsen.

Status afhandeling:
Op 23 maart jl. is een deelbesluit uitgegaan dat gaat over een deel van de informatievraag. Met verzoeker wordt op korte termijn overlegd of er nog een informatievraag resteert.

Verzoek van mevrouw [redacted], brief van 15 december 2020:
23. Informatie over het besluitvormingsproces, draagvlakonderzoek en participatieproces in het kader van de wens om windturbines binnen de gemeente Amsterdam te plaatsen.

Status afhandeling:
Verzoeker heeft op 11 maart en 26 april een deelbesluit ontvangen. Verzoeker is nog niet tevreden en houdt een informatievraag. Met name de documenten over participatie hebben haar aandacht. De inventarisatie daarvan is nog niet compleet. Verwachting is dat dit verzoek eind juni afgerond moet kunnen zijn.

Verzoek van de heer [redacted], brief van 15 maart 2021:
25. Informatie over de prioritering van zoekgebieden, in het bijzonder ter zake van overwegingen om IJburg een lagere - en andere zoekgebieden in Amsterdam een (relatief) hogere prioriteit te geven en specifiek over een bepaald voorkeursgebied (#3). Verder heeft verzoeker aangegeven inzicht te willen in stukken die betrekking hebben op GroenLinks en of bepaalde keuzes zijn gemaakt door het aantal groenlinksstemmers .

Status afhandeling:
De afhandeling van dit verzoek heeft lange tijd stilgelegen omdat de capaciteit nodig was voor het primaire proces RES – wind. Inmiddels is er vanaf de week van 10 mei capaciteit beschikbaar die nu wordt ingezet. Verzoeker had op 10 mei een (deel)besluit op zijn verzoek moeten ontvangen, dat is niet gelukt en dat is aan de verzoeker medegedeeld. Verwachting is dat dit verzoek eind juni afgerond moet kunnen zijn.

Verzoek van de heer [redacted], brief van 31 maart 2021
26. Informatievraag over de voorkeursgebieden voor windmolens en de consequenties daarvan/ het eventueel veranderen van de ligplaatsvergunning en/of de omgevingsvergunning.

Status afhandeling:
In behandeling door Wob-coördinator van Ruimte en Duurzaamheid i.s.m. stadsdeel Noord. Besluit dient 26 mei aanstaande te worden genomen.

6 Afdoening toezegging Warmtepompen binnenstad Nr. VN2021-009720

- *Ter bespreking en voor kennisgeving aannemen.*
- *Geagendeerd op verzoek van hetlid Timman (D66).*

Bij de bespreking aanwezig: [redacted] (06 [redacted])

Kern:
Kennisnemen van de Raadsinformatiebrief van 6 april jl. Daarin wordt:
- antwoord gegeven op vragen die in de vergadering van 25 maart zijn gesteld door raadslid Groen (GroenLinks) en Timman (D66) over de welstandelijke beoordeling van een warmtepomp op het dak van een woonboot aan de Hugo de Grootkade in West en een casus in Centrum;
- een beeld geschetst van de voortgang van de uitvoering van het initiatiefvoorstel van 13 november 2019 van het raadslid Timman (D66) 'Groen licht voor de warmtepomp'.

Initiatiefvoorstel:
Gevraagd werd om de tekst van de welstandsnota op twee plaatsen aan te passen. Dat is direct in december 2019 gebeurd. Naar aanleiding van het voorstel om 'een ruimhartig beleid voor het plaatsen van een warmtepomp te maken waarbij de bescherming van het daklandschap ondergeschikt is aan het belang van het plaatsen van zo veel mogelijk warmtepompen' is door mij toen aangegeven dat dat geen kwestie was van het aanpassen van de welstandsnota maar alleen kan worden opgepakt in samenhang met bestemmingsplannen, landelijke wet- en regelgeving ten aanzien van beschermde stadsgezichten en geluidshinder (milieu). Het meest logische moment daarvoor is het maken van het Omgevingsplan (vanaf jan. 2022) omdat alle regels voor de inrichting van leefomgeving daar in samenhang moeten worden bekeken.

Woonboot
Inmiddels is er een vergunning voor het verplaatsen van de pomp naar de zijkant van de ark, waardoor hij minder zichtbaar vanuit de openbare ruimte. Volgens beleid zijn platte daken van arken bestemd voor zonnepanelen en groen en niet voor luchtbehandelingsinstallaties. Geen aanleiding om dit beleid aan te passen.

Centrum
Casus is niet expliciet gemaakt. Aanvragen voor warmtepompen worden volgens mijn informatie sinds 2019 niet meer geweigerd op ruimtelijke of welstandelijke gronden. In overleg met de aanvrager wordt een maatwerkoplossing gezocht voor een inpandige oplossing (met roosters) of een plaatsing op een ondergeschikt dak.

Vragen
1. Kan het niet wat sneller (het aanpassen van beleid)?
- Het is complexe materie die raakt aan veel beleidsterreinen;
- Voor een deel zijn we afhankelijk van regelgeving uit Den Haag (geluidsnormen en juridisch onderscheid tussen verschillende vormen van installaties)
- Het ambtelijk apparaat kreunt onder de invoering van de Omgevingswet; we zijn blij als we per 1-1-2022 een werkend systeem hebben voor vergunningverlening en burgers van dienst kunnen zijn met digitaal ontsloten informatie. Daar ligt op dit moment de prioriteit.

2. Missen we geen kansen voor het duurzaam maken van de stad?
- Beleidswijzigingen worden wel voorbereid in diverse ambtelijke werkgroepen zodat knelpunten boven tafel komen;

- Los van de werkgroep warmtepompen in Centrum is in februari jl. het digitaal loket 'Duurzaam Erfgoed' ingericht; dat is een stadsbrede samenwerking tussen Monumenten, Commissie Ruimtelijke Kwaliteit, Vergunningen en Amsterdam Klimaatneutraal gericht op integrale maatwerkadviezen voor duurzaamheidsinitiatieven in de bestaande stad.

3. Timman: 'Als ik het goed zie zijn er geluidsissues en issues rond het beeld.
Qua geluid is het redelijk eisen te stellen aan eigenaren, dat kan ook gewoon, door er een geluidswerende bak omheen te zetten.
Qua beeld begrijp ik dat er gewerkt wordt om meer mogelijk te maken. Maar doen we wel genoeg? Kan niet zo zijn dat mensen die het goede willen voor het klimaat en bereid zijn zich daarvoor in te spannen onnodig dwars gezeten worden door regels?'
- Er zijn ook juridische issues (wat is het verschil tussen een warmtepomp en een airco-installatie? De ene koelt en de andere verwarmt; ze zijn vaak gecombineerd in één apparaat.
- Volgens mijn informatie worden er op dit moment geen warmtepompen geweigerd op basis van welstandelijke regels: er wordt gezocht naar maatwerkoplossingen. Ik geloof niet dat er in die zin kansen worden gemist.
- Mijn ambitie gaat inderdaad wel verder dan dit: in 2022 (Omgevingswet) zal ik voorstellen doen om bepaalde ingrepen in de fysieke leefomgeving - die CO_2 reductie tot doel hebben – via het Omgevingsplan vergunningvrij te maken. Regels blijven daarbij nodig maar deze moeten duidelijk en vindbaar zijn en gericht zijn op een soepele overgang naar een klimaatneutrale stad.

Lucht- en Zeehaven

7. Wijzigen RegionaleHavenverordening Noordzeekanaalgebied 2019
   Nr. VN2021-012627

8. Instemmen met de aankoop van woningen en het voorstel aan de raad daarvoor een investeringskrediet beschikbaar te stellen Nr. VN2021-012557

9. Kennisnemen van raadsinformatiebrief inzake het ADM terrein en afhandeling toezegging TA2021-000466 Nr. VN2021-012614

Overwegingen bewonersbrief reflectiefase

Versie 28 mei 2021
Opgesteld door: [redacted]

Vanuit stadsdeel Noord is specifiek een verzoek gekomen om een bewonersbrief te sturen om bewoners in en rond de zoekgebieden te informeren over de vaststelling van de zoekgebieden en de hierop volgende reflectiefase. Communicatieadviseurs van Oost sloten zich hierbij aan. Zuidoost stemde in mits meer toegankelijk dan vorige bewonersbrief.
Gezien de kosten en tijdsinspanning willen we goed kijken naar de voors en tegens. Dit zijn de overwegingen:

+	-
We bereiken een grote groep bewoners met de boodschap over de zoekgebieden en de reflectiefase. Komt ten goede aan doel in plan reflectiefase om mensen voor te bereiden op uitvoeringsfase.	De kosten zijn hoog en niet gebudgetteerd. € 200 per 1000 adressen voor printen en bezorgen. Het gaat al snel om ca. 150k adressen en daarmee een budget van ca. € 30.000.
We kunnen de brief ook gebruiken om een oproep te plaatsen voor het meedoen met een klankbordgroep, die we in deze fase gaan oprichten. Werving daarvoor is dan minder werk.	We veronderstellen een groot bereik, maar weten niet of mensen ook werkelijk de brieven openen en lezen
Gezien het belang van dit onderwerp willen we mensen goed informeren en daarom alle mogelijke middelen (zij het weloverwogen) in te zetten. Een bewonersbrief is een bewezen middel.	Naast geld kost het ook veel tijd: met name afstemmen met stadsdelen heeft vorige keer erg veel tijd in beslag genomen. Hoe specifieker en gevarieerder de brieven, hoe meer tijd het kost.
Er zijn verschillende geluiden vanuit stadsdelen gekomen dat mensen/bewoners niet goed geïnformeerd zijn over de fase van de zoekgebieden. Met een bewonersbrief voorafgaand aan de reflectiefase kunnen we hier een inhaalslag maken.	Budget dat we inzetten voor bewonersbrieven inzetten noodzaakt tot keuze voor andere middelen. Tenzij er budget is voor en-en.
We bereiken een grote en belangrijke doelgroep rechtstreeks en direct. Alternatieven halen niet hetzelfde bereik.	Regie en uitvoering komt bij communicatie RES te liggen. De tijd voor de brieven kan niet aan andere onderwerpen worden besteed.
Door raad en stadsdelen wordt permanent gevraagd om een intensieve communicatie met bewoners en alle belangstellenden.	
In de reflectiefase zetten we in op vertrouwen, betrokkenheid en mede-eigenaarschap van proces; daar hoort uitgebreide informatie vanuit de gemeente bij. Een bewonersbrief is hiervoor een bewezen middel	
Een bewonersbrief kan inclusief een vertaling worden verstuurd. Dit komt tegemoet aan de vraag om ook niet Nederlandstalige doelgroepen te bereiken.	

Advies
Gelet op het sentiment rond dit onderwerp, de historie van de vorige fases en het bewezen nut van bewonersbrieven bij buurtgerichte activiteiten, adviseren wij om per stadsdeel / buurt één ronde bewonersbrieven in te zetten.
Het moment waarop en de boodschap waarmee is per buurt af te stemmen.

Budget
Het budget dat hiermee gemoeid is bedraagt ca. € 30.000. Daarmee kunnen 150.000 brieven worden verzonden. Dit gaat ten koste van het budget van RES/Wind.
Ook voor diverse andere middelen zal budget nodig zijn.

[redacted]

Van: [redacted]
Verzonden: woensdag 9 juni 2021 18:56
Aan: [redacted]
Onderwerp: 210609 aant klankbord PVA RF

Deelnemers
[redacted] PM
[redacted]
[redacted]
[redacted]
[redacted]
[redacted]
[redacted]
[redacted]
[redacted]
[redacted]
[redacted] 02025
[redacted]
[redacted]
[redacted]
[redacted]
[redacted]
[redacted]
[redacted]
[redacted] windalarm?
[redacted]

Vragen *(tussen haakjes antwoorden)*
[redacted]:
Hoe lang duurt het???
Noorderijplas moet meedoen, want die zijn al een fase verder en kunnen ervaring inbrengen. Want participatie gaat daar niet goed.
Uit elk zoekgebied zouden mensen moeten deelnemen.
Eerst terugkijken
Welke groepen gaan er gevormd worden, welke onderwerpen. Hoe gaan we het inrichten.
Snap dat per zoekgebied, maar waarom wachten we niet met inzoomen op zoekgebieden tot we alle belangrijke vragen beantwoord hebben. Veel kritiek om draagvlakonderz, niet alleen in Amsterdam, lijkt vooropgezet.
Onderzoek door AT5 naar 350m en dan 83% niet ok. Klopt niet. Windalarm rapport over geschreven, nooit goed op gereageerd. [redacted] heeft gezegd er komt een onafhankelijk onderzoek.
Dus eerst 3 a 4 maanden wat is er nou eigenlijk gebeurd? Weinig met onze kritiek gedaan. Reflectie zou niet per zoekgebied, niet nu al in groepjes, dit met z'n allen bespreken.
(beter en genuanceerder dan draagvlakondz is PWE, dat ook meteen lokaal)
Je moet eerst informeren, is niet goed gegaan
We willen het graag met elkaar hebben over hoe het is gegaan, niet alleen een onafhankelijk onderzoek.

[redacted] 02025:
Energie coöperaties positie in dit proces meenemen, er wordt een manifest met de coöperaties opgesteld. Gaat over hoe wij aan dit proces willen meenemen.
Afwegingskader verkeerde term, wordt al veel gebruikt bij vergunningen procedures. Lijkt alsof worsteling, terwijl er gewoon keiharde dingen in horen te staan.

Moet gelinkt zijn aan de vergunningenprocedures en onderzoek dat sowieso in kader van MER's etc straks gedaan moet worden. Het is dus niet frobelen, maar moet een professioneel model worden!
(we stellen hier voor om naast alle wettelijke criteria die sowieso moeten, extra criteria aan de Raad aan te bieden, onderwerpen buiten de wettelijke vereisten)
Ted: methodisch is dit onzin, je moet straks het complete kader kunnen zien.
(vb: volkstuinen willen meegenomen worden als geluidgevoelige bestemming, hoeft wettelijk niet, maar kan je ter overweging meegeven. Feitelijk ook een MKBA, je zou de PWE als raadpleging kunnen inzetten, bewoners kunnen input geven wat ze belangrijk vinden)

[redacted] (raadsadres gezondheid, met [redacted])
Moeite gedaan om in contact te komen met RIVM.
We willen meedoen met de HIA, zou niet mogen? Ons belang is gezondheid, WHO schrijft voor dat belanghebbenden betrokken. Vertrouwen geschaad

Astrid
EIB rapport, over zoekgebied Noord: ook aangeschreven voor woningbouw!

[redacted] RES NHZ
Aantal aanbevelingen opgesteld voor en door jongeren
Fijn dat dit proces plaatsvindt, maar proces moet ook niet te lang duren, om te doelstellingen wel tijdig te halen
Representativiteit, met hoeveel mensen aanwezig, hoe weegt besluitvorming over aanpak.

[redacted]
Niet alleen eindproducten maar ook startpunt: defenties, stand van zaken hoe we die zien. Eisen die mensen hebben om mee te doen/voorwaarden, wat nodig om te kunnen starten.
Mis evaluatie in eindproducten, is ook politieke opdracht, kan alleen maar aan het begin. Lessen uit trekken
In Raadbesluit ontbreekt woord draagvlak, dat moet in dit proces wel gedefinieerd worden en gemeente commiteren aan percentage.

[redacted]
Over dit proces: waar is de term klankbordgroep uit ontstaan? Want: die suggereert een rol, positie en functie. Die wmb nog niet gaat over écht samen een proces vormgeven.

[redacted]
Onvoorbereid op de stellingen

[redacted]
Beginpunt/eindpunt, maar wat waren de criteria om tot de voorkeursgebieden te komen. Vb eerst was het zeeburg/sciencepark, daarna veel kleiner.
(zie hfst Amsterdam in RES, ong pagina 100)

[redacted]
Wat is de status van afwegingskader, WH?
(Raad stelt het vast, wat betrekken we bij besluitvorming, hoe gaan we daar mee om, hoe omgaan met represent na reflectiefase etc. Afwegingskader is geen beslisboom)

[redacted]
Eindproduct, zijn er nog alternatieven naast wind? Niemand is tegen schone energie
Juist heel goed om naar de alternatieven te kijken.

[redacted]
Ik mis nut en noodzaak irt klmaatakkoord nationaal, elders in de regio, wind op zee, alternatieven wind. Wind in A'dam onrendabel.
Wat is de eigenlijk motivatie om windmolens in A'dam te zetten, politiek moet dat motiveren en beantwoorden.

Nut en noodzaak is basis voordat kan gaan over hoe. Essentieel om daarmee te beginnen, grootste ergernis en irritatie. Energietransitie op een zo efficiënt mogelijk manier, wind in A'dam is dat niet.
(*voor RF is het uitgangspunt 50MW ambitie door Raad vastgesteld, dat is het startpunt. Aan Nat. Progr RES gevraagd om mee te doen in factfinding, daar met elkaar nut en noodzaak en bv wind op zee. Nog geen antwoord. Dus we kijken wel hoe dit te betrekken in RF. Discussie speelt ook in andere gemeenten dus breder voeren. Politiek, WH heeft in de Raadsvergadering gezegd dat ze de noodzaak ziet om op alle niveaus hieraan te werken, dus ook in Amsterdam en daarmee niet relevant of ook op zee, A'dam wil een bijdrage doen. ik ben alleen uitvoerend.)*
Wordt dus een parallel proces ([redacted]: dat is prima als het maar gebeurt)

[redacted] bewoner woonboten Buikslotermeerdijk
We zijn met weinig maar erg dicht bij zoekgebied, veel zorgen over. Ik wil niet bij de MAAR 10% horen die overlast krijgt. mensen aan de rand niet de dupe worden.

[redacted]
Ik heb heel veel geparticipeerd en wil asap klimaatneutraal maar manier waarop doet er toe!!!
Veel mensen in dit proces willen van alles, en geluk dat iedereen de stad schoon wil.
En nu als voorstander wordt ik in een proces getrokken, en vragen die al gesteld zijn, even pas op de plaats maken?
Ik wordt in een sociaal proces getrokken, al een rijdende trein, ik kan me hier geen eigenaar van voelen, chaotisch en verwarrend gesprek, dit doen we niet goed met elkaar.
Dit proces moet van ons samen worden, eerst met elkaar bepalen wat gaan we nu eigenlijk doen.
Suggesties: maaktafels uit nat. Akkoord. A'dammers aan tafel en we gaan er uit komen. Echte dialoog, ook over nut en noodzaak.
(die stap zijn we nog niet, precies de bedoeling van vandaag om aanvullingen te geven.)
Eerst schone lei: wie moeten hier bij zijn, en wat is stap 1, 2, 3. Ik heb nu geen grip op het procs.
Ik kan nu niet tegen de buren zeggen we maken de stad groen.

Deelname nr.	Categorie/organisatie	naam	email
JA	Windalarm	[redacted]	[redacted]@eceat.nl
JA	Bezorgde artsen	[redacted]	[redacted]@planet.nl
JA	Noord Verstoord	[redacted]	[redacted]@noord-verstoord.nl[redacted]@xs4all.nl
JA	Alliantie Noordelijke Tuinparken (een v/d voorzitters)	[redacted]	[redacted]@hetnet.nl
Ja/voorl	Woonbootverenging Amsterdam	[redacted]	[redacted]@woonbootverenigingamsterdam.nl
JA	Amsterdam Wind	[redacted]	[redacted]@gmail.com[redacted]@amsterdamenergie.nl
JA	MA.AK /02025		[redacted]@live.com
JA	Jong RES	[redacted]	[redacted]@arcadis.com
JA	Natuur en Milieufederatie Noord-Holland	[redacted]	[redacted]@mnh.nl
JA	Bezorgde artsen	[redacted]	[redacted]@outlook.com
JA	woonbootbewoner(s)	[redacted]	[redacted]@harrydegroot.net
JA	(Jong RES)	[redacted]	[redacted]@berenschot.nl
JA	Spaar het Gein + buurtbewoner	[redacted]	[redacted]@gmail.com
JA	Spaar het Gein	[redacted]	[redacted]@[redacted]abcoude.nl
JA	Windalarm	[redacted]	[redacted]@gmail.com
JA	bewoners Driemond/Diemerscheg/Zuidoost	[redacted]	[redacted]@gmail.com
JA	bewoners Driemond/Diemerscheg/Zuidoost	[redacted]	[redacted]@gmail.com
	namens 4 tuinparken in Amsterdam Noord. Kweeklust, Tuinwijck,		
JA	De Molen en Buikslotermeer.	[redacted]	[redacted]@kpnmail.nl
JA	MA.AK /02025	[redacted]	[redacted]@hotmail.com
JA	namens platform 0225 KetelhuisWG	[redacted]	[redacted]@gmail.com
JA	GGD	[redacted]	[redacted]@ggd.amsterdam.nl
JA	[redacted]		[redacted]@amsterdam.nl
JA	[redacted]		[redacted]@amsterdam.nl
JA	[redacted]		[redacted]@amsterdam.nl
Ja	[redacted]		[redacted]@public-mediation.nl
Ja	[redacted]		[redacted]@public-mediation.nl
	Bewonerscommissie Eigen Haard, 'HoefijzerPlus'	[redacted]	[redacted]@gmail.com
	namens 4 tuinparken in Amsterdam Noord. Kweeklust, Tuinwijck,		
	De Molen en Buikslotermeer.	[redacted]	[redacted]@gmail.com
	Ondernemersvereniging Westpoort	[redacted]	[redacted]@westpoortondernemers.nl
	Natuur en milieu		
afgemeld	De Gezonde stad	[redacted]	[redacted]@degezondestad.org
	Anti windmolengroepen		
afgezegd+vervang	Spaar het Gein	[redacted]	[redacted]@gmail.com
	Bewonersgroepen		

Recreatie: Volkstuinders en woonbootbewoners, Golfbaan

Tuinpark De Molen [redacted] [redacted]@gmail.com

namens 4 tuinparken in Amsterdam Noord. Kweeklust, Tuinwijck,

De Molen en Buikslotermeer. [redacted] [redacted]@orion.nl;

Golfbaan Waterland Amsterdam [redacted]@golfbaanwaterlandamsterdam.nl

Windcorporaties

Bedrijven

Aliander [redacted] [redacted]@alliander.com

Windmolenvoorstanders

Collega's

[redacted] (stedenbouw) [redacted]@amsterdam.nl

[redacted] (energie) [redacted]@amsterdam.nl

RES-team

[redacted] [redacted]@amsterdam.nl;

Public Mediation

Communicatie

Uitgangspunten voor communicatie :

Het plan van aanpak is de onderlegger voor de communicatie.

We leggen continu uit waarom wind op land nodig is en waarom we dit doen

1) ***Betrekken:*** we nodigen bewoners en stakeholders uit voor diverse participatietrajecten

2) ***Zichtbaar en voelbaar maken:*** we laten bewoners en stakeholders een realistisch beeld zien van de effecten van windturbines

3) ***Informeren:*** we brengen bewoners en stakeholders in de gehele stad en buurtgemeenten op de hoogte van de activiteiten in het proces en de resultaten hiervan.

Communicatie

Drie lijnen:

A. Wervingscommunicatie: ter ondersteuning van de participatie reflectiefase

B. Externe communicatie: zichtbaar maken van de activiteiten en resultaten naar bewoners en stakeholders die niet direct deelnemen aan de participatie, informeren van groepen/wijken die nog niet goed zijn bereikt

C. Interne communicatie: naar gemeentelijke directies en buurtgemeenten

Communicatie

Kernboodschap windtubines in Amsterdam

Om bij te Daarom wil Amsterdam circa 17 extra windturbines plaatsen bindragen aan de klimaatdoelstellingen is een omslag naar schone energie nodig. Amsterdam heeft de ambitie om de elektriciteitsproductie door windenergie op eigen grondgebied met 50 MW opgesteld vermogen uit te breiden voor 2030. nen de gemeentegrens.
In zeven gebieden wordt gezocht naar geschikte locaties. Samen met experts, omwonenden en andere stakeholders kijken we waar windmolens geplaatst kunnen worden. Amsterdammers kunnen ook profiteren van de plaatsing van deze windmolens; het doel is dat minimaal 50% van de (wind)productie in lokaal eigendom komt.

Communicatie

Kernboodschap reflectiefase

Het college neemt haar verantwoordelijkheid om de klimaatdoelstellingen te halen, maar voelt ook de verantwoordelijkheid om de zorgen die mensen hebben over de komst van 17 windturbines zoveel mogelijk weg te nemen. Nog voordat initiatiefnemers die windmolens willen plaatsen zich kunnen melden, vindt er daarom een ‘reflectiefase’ plaats. Er wordt meer tijd genomen om in de zoekgebieden het gesprek aan te gaan. In de reflectiefase wordt een afwegingskader vormgegeven samen met bewoners, stadsdelen, buurgemeenten en andere belanghebbenden. Dit kader moet onder meer uitspraken doen over criteria ten aanzien van gezondheid, natuur en ruimtelijke voorkeuren.

Communicatie

A. Communicatie ter ondersteuning van participatie reflectiefase

Werven van diverse deelnemers met gebruik van de kernboodschappen, zichtbaar maken resultaten, via

- Gemeentelijke kanalen zoals stadskrant, website, nieuwsbrieven stedelijk, duurzaam020, Duurzame Energie, nieuwsbrieven stadsdelen en gebiedspagina's.
- Social media kanalen van de gemeente, waaronder ook duurzaam020 en de stadsdelen, zowel organisch als gesponsord.
- Bewonersbrieven
- Advertenties in lokale print media, stedelijk en stadsdeelspecifiek.
- Persberichten bij activiteiten/resultaten die een nieuwswaarde hebben
- Lokale fysieke locaties en social media platforms zoals FB accounts van buurten en organisaties buiten gemeente voorzien van posters en posts

Communicatie

B. Communicatie naast participatiecommunicatie

Zichtbaar en voelbaar maken, nuanceren, informeren diverse doelgroep via

- Infographics/animaties/ filmpjes
- Excursies naar andere steden/gebieden waar windmolens staan, gesprekken met bewoners van andere steden/gebieden waar windmolens staan, wandelingen in zoekgebieden
- Simulatoren
- Visuele verslagen bovenstaande excursies
- Stadskrant, nieuwsbrieven stedelijk, duurzaam020, Duurzame Energie, stadsdelen en gebiedspagina's.
- Social media kanalen van de gemeente, waaronder ook duurzaam020 en de stadsdelen, zowel organisch als gesponsord.
- Lokale zenders zoals RTVNH en AT5 voorzien van content.
- Persberichten /artikelen / brengen van een positief/genuanceerd verhaal bij specifieke media
- Lokale social media platforms zoals FB accounts van buurten en organisaties buiten gemeente.
- Bewonersbrief

Communicatie

C. Interne communicatie

Gemeentelijke directies betrekken bij het proces

- Belangrijkste doelgroepen: Stadsdelen, G&O, buurtgemeenten

- Interne bijeenkomsten zoals R&D online en toelichten op vergaderingen
- Directe persoonlijke en mailcontacten
- Intranetpagina
- Tamtampagina
- Interne nieuwsbrieven

Communicatie

Kernboodschap windturbines in Amsterdam

Om bij te dragen aan de klimaatdoelstellingen is een omslag naar schone energie nodig. Amsterdam heeft de ambitie om de elektriciteitsproductie door windenergie op eigen grondgebied met 50 MW opgesteld vermogen uit te breiden voor 2030.
In zeven gebieden wordt gezocht naar geschikte locaties voor windturbines. Samen met experts, omwonenden en andere stakeholders kijken we waar deze geplaatst kunnen worden. Amsterdammers kunnen ook profiteren van de plaatsing van deze windmolens; het doel is dat minimaal 50% van de (wind)productie in lokaal eigendom komt.

Communicatie

Kernboodschap reflectiefase

Het college neemt haar verantwoordelijkheid om de klimaatdoelstellingen te halen, maar voelt ook de verantwoordelijkheid om de zorgen die mensen hebben over de komst van 17 windturbines zoveel mogelijk weg te nemen. Nog voordat initiatiefnemers die windmolens willen plaatsen zich kunnen melden, vindt er daarom een 'reflectiefase' plaats. Er wordt meer tijd genomen om in de zoekgebieden het gesprek aan te gaan. In de reflectiefase wordt een afwegingskader vormgegeven samen met bewoners, stadsdelen, buurgemeenten en andere belanghebbenden. Dit kader moet onder meer uitspraken doen over criteria ten aanzien van gezondheid, natuur en ruimtelijke voorkeuren.

Communicatie

Uitgangspunten voor communicatie :

Het plan van aanpak is de onderlegger voor de communicatie.

We leggen continu uit waarom wind op land nodig is en waarom we dit doen

1) ***Betrekken:*** we nodigen bewoners en stakeholders uit voor diverse participatietrajecten

2) ***Zichtbaar en voelbaar maken:*** we laten bewoners en stakeholders een realistisch beeld zien van de effecten van windturbines

3) ***Informeren:*** we brengen bewoners en stakeholders in de gehele stad en buurtgemeenten op de hoogte van de activiteiten in het proces en de resultaten hiervan.

Communicatie

Drie lijnen:

A. Communicatie ter ondersteuning van de participatie reflectiefase: werving, zichtbaar maken resultaten

B. Externe communicatie naast ondersteuning participatie: voelbaar en zichtbaar maken, nuanceren, informeren van groepen/wijken die nog niet goed zijn bereikt, informeren/up to date houden

C. Interne communicatie: naar gemeentelijke directies en buurtgemeenten

Communicatie

A. Communicatie ter ondersteuning van participatie reflectiefase

Werven van diverse deelnemers met gebruik van de kernboodschappen, zichtbaar maken resultaten, via oa:

- Gemeentelijke kanalen zoals stadskrant, website, nieuwsbrieven stedelijk, duurzaam020, Duurzame Energie, nieuwsbrieven stadsdelen en gebiedspagina's.
- Social media kanalen van de gemeente, waaronder ook duurzaam020 en de stadsdelen, zowel organisch als gesponsord.
- Bewonersbrieven
- Advertenties in lokale print media, stedelijk en stadsdeelspecifiek.
- Persberichten bij activiteiten/resultaten die een nieuwswaarde hebben
- Lokale fysieke locaties en social media platforms zoals FB accounts van buurten en organisaties buiten gemeente voorzien van posters en posts

Communicatie

B. Communicatie naast participatiecommunicatie

Zichtbaar en voelbaar maken, nuanceren, informeren diverse doelgroep via oa:

- Infographics/animaties/ filmpjes/3D animatie/simulator
- Excursies naar andere steden/gebieden waar windmolens staan, gesprekken met bewoners van andere steden/gebieden waar windmolens staan, wandelingen in zoekgebieden
- Visuele verslagen bovenstaande excursies
- De wijk in met een bus/op de markt/persoonlijke ontmoetingen
- Stadskrant, nieuwsbrieven stedelijk, duurzaam020, Duurzame Energie, stadsdelen en gebiedspagina's.
- Social media kanalen van de gemeente, waaronder ook duurzaam020 en de stadsdelen, zowel organisch als gesponsord.
- Lokale zenders zoals RTVNH en AT5 voorzien van content.
- Persberichten /artikelen / brengen van een positief/genuanceerd verhaal bij specifieke media
- Lokale social media platforms zoals FB accounts van buurten en organisaties buiten gemeente.
- Bewonersbrief

Communicatie

C. Interne communicatie

Gemeentelijke directies betrekken bij het proces
Belangrijkste doelgroepen: Stadsdelen, G&O, buurtgemeenten

- Interne bijeenkomsten zoals R&D online en toelichten op vergaderingen
- Directe persoonlijke en mailcontacten
- Intranetpagina
- Tamtampagina
- Interne nieuwsbrieven

Bijlage Microsoft Teams Chat
Online bespreking Plan van Aanpak reflectiefase voor bewoners, bedrijven en andere belanghebbenden
woensdag 9 juni 2021 (17:00-19:00 uur)

Vergadering gestart 9-6 16:45

[9-6 17:01] [redacted] (gast)

[redacted] is wat verlaat

[9-6 17:02] [redacted] (Gast)\\\\\\\\\\\\\\\"\\\\\\\"\\\"\" (gast)
Ik hoor jullie goed. Ik blijf zelf even buiten beeld, excuus

[9-6 17:22] [redacted] (Gast) (gast)
Het EIB heeft rapport uitgebracht voor bouwen van woningen in het groen Voor amsterdam noord is daar groot zoek gebied aangwezen heeft dit invloed op het zoekgenied van de Windmolens gr [redacted]

[9-6 17:24] [redacted]
Ik moet helaas wat eerder afhaken vandaag

[9-6 17:31] [redacted] (Gast) (gast)
sorry viel even weg bij het antwoord van [redacted]

[9-6 17:33] [redacted] (Gast)\\\\\\\\\\\\\\\"\\\\\\\"\\\"\" (gast)
Over dit proces: waar is de term klankbordgroep uit ontstaan? Want: die suggereert een rol, positie en functie. Die wmb nog niet gaat over écht samen een proces vormgeven.

[9-6 17:34] [redacted]

ik vind het bijzonder ongelukkig proces om via Mural eea vorm te geven. Deelnemers zijn onvoorbereid op de stellingen waarop je ad hoc een reactie moet geven. Het gaat om belangrijke zaken. deze wijze ondermijnt een evenwichtige input .

[9-6 17:35] [redacted] (gast)
Ik onderschrijf wat [redacted] hier schrijft.

[9-6 17:40] [redacted] (gast)
Ik onderschrijf dit ook

[9-6 17:42] [redacted] (gast)
En geef excuses door namens [redacted] van vtv Frankendael. Zij kon helaas niet komen maar sluit graag volgende keer aan.

[9-6 17:49] [redacted]

Link voor [redacted]: https://energieregionhz.nl/app/uploads/2021/05/nhz-res-1-20210503.pdf

[9-6 17:50] [redacted]

Groot document 160MB, zoekgebieden uitleg inderdaad vanaf pagina 100

[9-6 17:53] [redacted] (gast)

dank [redacted], kunnen daar ook berekeningen voor alternatieven meegenomen worden? Daarmee kunnen de doelen mogelijk ook worden bereikt.

[9-6 17:55] [redacted] (Guest) (gast)
Als doel van de reflectiefase is door de wethouder ook genoemd, op grond van aangenomen motie 43 en 73: evalueren van het participatieproces en draagvlak. De bij de reflectiefase betrokkenen geven input op het kader voor de evaluatie van het participatieproces en draagvlak. Dit kader moet dus worden gemaakt. Deze discussie hoort dus aan het begin van het proces. Dit hele punt ontbreekt op sheet 6. Zoals [redacted] aangaf hoort dat als eerste plaats te vinden.

[9-6 17:57] [redacted] (Gast) (gast)
Juist [redacted]

[9-6 17:59] [redacted] (Gast) (gast)
Vraag opnieuw aan de amsterdammer hoe men denkt over groene energie en als ze voor zijn, of zij dan op 350meter van huis of receratie /sport plek een windturbine zou willen hebben.
(Door 1 leuk gevonden)

[9-6 17:59] [redacted] (gast)
Amsterdamse ambitie kan niet los staan van regionale en landelijke ambities, dus nut en noodzaak moet een belangrijk onderdeel zijn van de reflectiefase. Reflecteren is namelijk ook nadenken en niet alleen doorgaan op een eenmaal ingeslagen weg.

[9-6 18:00] [redacted] (Gast) (gast)
De gemeenste raad krijgt nu een uitslag van een onderzoek dat veel amsterdamers voor wind energie zijn.

[9-6 18:00] [redacted] (Gast) (gast)
Dat ben ik ook

[9-6 18:03] [redacted] (Guest) (gast)
Inzicht in opbrengst energie van de windturbines in relatie tot het energieverbruik van Amsterdam en opbrengst van alternatieve oplossing moet horen bij het eindproduct van de reflectiefase. Als sprake is van relatief low opbrengst en high omgevingsimpact dan is dat belangrijk om te weten voor iedereen.
(Door 1 leuk gevonden)

[9-6 18:04] [redacted] (gast)

Geheel eens met [redacted].

[9-6 18:04] [redacted]

in het afwegingskader hoort ook de uitkomst van draagvlak onderzoek thuis. Zoals reeds door meerdere personen is genoemd dient dit onderzoek opnieuw worden gedaan. Waarbij de wijze van onderzoek (selectie en vraagstelling) niet alleen door de gemeente wordt geformuleerd maar met betrokkenheid van partijen in deze sessie

[9-6 18:04] [redacted] (gast)

in dit 'draagvlak onderzoek' is niets vermeld over loslaten van de 600 m norm, dus draagvlak is echt niet goed gemeten, aangezien de mensen niet wisten dat de afstand beperkt zou worden.

[9-6 18:09] [redacted](Guest) (gast)
Bij afwegingskader op niveau van de stad mis ik dat windturbines veelal terecht komen in ontwikkelwijken, waar al gezondheidsissues zijn. Sociale effectrapportage hoort een onderdeel te zijn van het afwegingskader. Evenals economische effectrapportage (waardevermindering woning en subsidie benodigd om windturbines te exploiteren).

[9-6 18:10] [redacted] (gast)
We gaan zo een mural doen, maar we hebben al heel veel input geleverd de vorige keer. Ik neem aan dat we dit niet hoeven te herhalen?
(Door 1 leuk gevonden)

[9-6 18:11] [redacted] (gast)
Energietransitie is een nationaal en internationaal probleem, het beperken tot een regionaal en lokaal probleem is een vergissing. Daarom horen nationale aspecten wel degelijk bij het afwegingskader.

[9-6 18:15] [redacted] (Gast) (gast)
Heel goed [redacted] het zou wenselijk en menselijk zijn om die mee tenemen in de afwegings kader tav de volkstuinen

[9-6 18:18] [redacted] (Gast) (gast)
inderdaad [redacted]

[9-6 18:19] [redacted] (Guest) (gast)
In de eerste RES fase hadden de volkstuinen met verblijfsrecreatie INCLUSIEF de wettelijke risicozonering bijv 198 meter bij 3 MW turbines, moeten worden opgenomen. Dit zijn harde criteria, die vooraf ook bijv in het pondera haalbaarheidsrapport thuis hadden gehoord.

[9-6 18:19] Onbekende gebruiker [redacted] (Guest) (gast) heeft geen toegang meer tot de chat.

[9-6 18:19] [redacted]

https://app.mural.co/t/.....

[9-6 18:19] [redacted]

kunnen we de vragen ook per mail krijgen zodat we ook per mail kunnen reageren?

[9-6 18:20] [redacted]

ik maak een foto en stuur die in de mail

[9-6 18:20] [redacted](Guest) (gast)
sluit mij aan bij de vraag van [redacted], graag per mail

[9-6 18:20] [redacted] (gast)
Goede vraag [redacted]

[9-6 18:21] [redacted] (gast)

Goede methodiek inderdaad van de TU; deze houdt onder andere sterk mening met representativiteit van mensen die in een gebied (bijv. gemeente) wonen en mensen die de 'enquete' invullen, en corrigeert hiervoor.

[9-6 18:28] [redacted] (Gast)\\\\\\\\\\\\\\\"\\\\\\\"\\\"\" (gast)
Wat ik zie (zal dat ook in de mural zetten): Er is en blijft in dit gesprek, net als vorige keer, echt een heel grote afstand tussen de leef- en de systeemwereld over hoe je dit samen doet. De vorige keer leek het alsof we een goed gesprek gingen voeren daarover. Echte betrokkenheid op dit grote onderwerp willen wij het liefst organiseren door mensen mede-eigenaar te laten worden door ze vanaf het begin mee te laten denken over de oplossingen. Oplossingen waar je mede-eigenaar van bent ga je ook uitvoeren of uitdragen. Met de huidige afstand blijft het vooral naar elkaar kijken. Met argumenten voor en tegen, waarbij inhoud en proces steeds door elkaar lopen. Ik zou daar vooral splitsen wb bijdrage en hulp. Beeldvorming: naar buiten brengen dat dit nu echt samen georganiseerd gaat worden.

[9-6 18:33] [redacted] (gast)

Volgens het rivm is draagvlak heel belangrijk, overigens.

[9-6 18:34] [redacted] (Gast) (gast)
via de ipad lukt het niet zo om in de mural te werken [redacted]

[9-6 18:35] [redacted]

[redacted] (gast) je kunt ook in de chat je opmerkingen zetten

[9-6 18:41] [redacted] (Gast)\\\"\" (gast)
Dankjewel[redacted]. Je verwoordde ook mijn gevoel en indruk.
(Door 1 leuk gevonden)

[9-6 18:42] [redacted] (Gast) (gast)
Eens met [redacted]

[9-6 18:42] [redacted] (Guest) (gast)
Ik vind dat er een totale duurzaamheidseffectrapportage moet komen, waarin alle impactanalyses zijn opgenomen (milieu gezondheid, hinder geluid, sociale en economische effectrapportage. en ook Nut en Noodzaak onderdeel van uit maakt. Daarna de reflectiefase, de deelnemers aan de reflectiefase kunnen dan GEINFORMEERD participeren.
(Door 2 leuk gevonden)

[9-6 18:44] [redacted] (gast)
fijn dat je dit toelicht [redacted]. De diversiteit van Amsterdam mist nog.

[9-6 18:44] [redacted] (Gast) (gast)
Ga ook met lokale vertegenwoordigers aan het werk die in gesprek gaan met buurt bewoners en breng dat naar deze bijeenkomst en Linda maaktafels helpen daar bij gr[redacted]

[9-6 18:45] [redacted] (gast)
Wordt de input op de mural straks verwerkt in de sheets zoals [redacted] die in het begin heeft laten zien?

[9-6 18:45] [redacted] (gast)
Of zijn dat twee verschillende dingen?

[9-6 18:46][redacted] (Gast) (gast)
Ik zie de mural niet

[9-6 18:46] [redacted] (Gast) (gast)
[redacted] :Neem ook de stadsdelen mee en gebiedsmanegers mee in dit gebeuren

[9-6 18:46] [redacted]
https://app.mural.co/t.....

[9-6 18:46] [redacted]

Nogmaals de link voor de Mural

RES/WIND brainstorm invulling reflectiefase

app.mural.co

[9-6 18:47] [redacted]

[redacted] we horen je niet meer

[9-6 18:47] Onbekende gebruiker [redacted] (gast) heeft tijdelijk deelgenomen aan de chat.

[9-6 18:47] [redacted] (Gast) (gast)
Evaluatie van het tot stand komen van de voorkeursgebieden en nut en noodzaak

[9-6 18:47] [redacted] (gast)
De vogelbescherming is betrokken bij het bepalen van de zoekgebieden. Ze zijn tegen wind in het IJmeer en bij de A9.

[9-6 18:49] [redacted] (Gast) (gast)
ik wil grraag dat de woonbootbewoners aan de buikslotermeerdijk benoemd worden op de mural omdat ik de indruk krijg dat wij een vergeten groep bewoners zijn, die zo ontzettend dicht op het zoekgebied wonen dat wij veel last zullen gaan ondervinden van een eventueel te bouwen mega-wind-turbine op 350 meter.

[9-6 18:52] [redacted] (Gast)\" (gast)
mijn suggestie zou toch zijn een volgende stap in het procesontwerp te presenteren. maar dan wel zo, dat we ons in een volgend gesprek hierop kunnen voorbereiden. dus heel simpel: op tijd een agenda, inclusief content.

[9-6 18:52] [redacted] (gast)
Dit is voor het post it board Welke groep heeft geen inspraak of invloed: Flora en fauna. Alle voorkeurszoekgebieden liggen in NNN'S, de duurzame woningen van onze nietmenselijke medebewoners van deze stad. Onder hen is 0% draagvlak voor windturbines. Als er zoveel mensen als insecten dood zouden gaan van windturbines, zou niemand er over denken ze te bouwen maar eerst heel gedegen onderzoek doen om deze sterfte te voorkomen. Is er ruimte voor andere duurzame energie vormen en wordt hier ook actief naar gezocht. Prioriteit voor andere (voor flora en fauna betere) vormen van duurzame energie hoogst belangrijk.

[9-6 18:53] [redacted] (Gast) (gast)
je vraagt veel te veel aan ons [redacted], ik wil heel graag aan alles meedoen, maar op deze chaotische maniert weet ik niet waar te beginnen

[9-6 18:54] [redacted] (Gast)\\\\\\\\\\\\\\\"\\\\\\\"\\\"\" (gast)
Ik moet helaas gaan. Succes nog en tot later.

[9-6 18:56] [redacted] (Guest) (gast)
[redacted], het lukt mij niet in mural. Haal jij al mijn comment uit de chat en plaats jij die in de mural? Heb ik dat goed begrepen?

[9-6 18:56] [redacted] (gast)
Ik sluit mij bij [redacted] aan Wij hadden meteen aan het werk kunnen gaan, hadden we een agenda ontvangen 1/2 dag van tevoren. Zeer inefficiënt tijd gebruik. Helaas.

[9-6 18:57] [redacted]

Jazeker [redacted], ik haal de comments voor de mural uit de chat

[9-6 18:57] [redacted] (Gast) (gast)
Graag een wat meer gestructureerd overleg

[9-6 18:57] [redacted] (gast)

Ik kom niet in de mural app, helaas. Maar ik zou nogmaals willen aangeven dat het belangrijk is dat de auteurs raadsadres gezondheid worden toe gelaten tot de HIA commissie, waar uiteindelijk de conclusies worden getrokken mbt gezondheidsrisico's. Dat is erg belangrijk voor het vertrouwen in de uiteindelijke besluiten.

[9-6 18:58] [redacted] (gast)
Ook onhandig om een half uur met m'n hand omhoog te zitten en niet gezien te worden. Wat doe ik hier dan?

[9-6 19:00] [redacted] (Gast)\" (gast)
ik moet er nu echt van door

[9-6 19:02] [redacted] (gast)

Ik moet er ook vandoor, bedankt iedereen. [redacted], graag contact over de HIA inderdaad.

[9-6 19:03] [redacted] (gast)
Ik ga ook, andere dingen te doen.

[9-6 19:03] [redacted] (gast)
Doordat mensen inbreken in het gesprek is het moeilijk en blijft het lastig om een goede structuur voor zo een bijeenkomst te vinden. Ik vind het goed dat de gemeente zo breed om input vraagt.

[9-6 19:03] [redacted]

een presentatie welke niet terug te zien is niet erg gelukkig. Te vluchtig en er achteraf er een groot risico is dat interpretatie verschillen. dus svp op papier en sessies opnemen. Transparantie is een vereiste in een democratisch proces

[9-6 19:03] [redacted] (gast)

wordt de link naar de mural dan nog gedeeld via mail?

[9-6 19:04] [redacted]

de link is al per mail verstuurd

[9-6 19:04] [redacted] (gast)

ok bedankt

[9-6 19:07] [redacted] (gast)
bedankt tot ziens

Vergadering beëindigd 2 u 35 m 9-6 19:16

resultaten sessie – woe 9 juni 2021 -plan van aanpak reflectiefase RES 1.0. voor bewoners, bedrijven en andere belanghebbenden

Geachte deelnemers en genodigden,

Hartelijk dank voor uw aanwezigheid afgelopen woensdag 9 juni 2021 bij een tweede bijeenkomst over het plan van aanpak voor de reflectiefase in het proces over de windmolens in Amsterdam.

Als bijlage ontvangt u een weergave van de "Mural" (*dat is de digitale witheboard met daarin de ontvangen input*) van deze bijeenkomst. Daarnaast ontvangt u hierbij ook input vanuit de "chat" van de bijeenkomst.

Public Mediation had tijdens de bijeenkomst ook aangegeven dat we aan u zouden terugkoppelen wat we hebben gedaan (en gaan doen) met de ontvangen input. Die wordt verwerkt in een plan van aanpak en we komen dan nog bij u terug met de contouren van een plan van aanpak voor de reflectiefase. Er zijn vorige week weer veel ideeën aangedragen in sessies en gesprekken. We hebben daarom meer tijd nodig om dat te verwerken in een plan. ~~We verwachten dat binnen twee weken te doen.~~

Of/of/of
Zodra we meer weten dan stellen we u op de hoogte.
Of/of/of
We zullen u op de hoogte houden van de voortgang [en wat er verder gebeurd met het plan van aanpak].

Nogmaals hartelijk dank voor uw deelname en inzet, we waarderen dat enorm.

Met vriendelijke groet,
ook namens het team van **Public Mediation** ([redacted]) en **team RES Amsterdam**

[redacted]) secretaresse RES Amsterdam
Team Dienstverlening & Ondersteuning
Afdeling Duurzaamheid
Gemeente Amsterdam
M +31 06 [redacted]
E-mail: [redacted]@amsterdam.nl

Weesperplein 8, 1018 XA Amsterdam
Postbus 2758, 1000 CT Amsterdam
werkdagen: ma, di, woe, do

Beste leden van de gemeenteraad,
Op 27 mei heeft een meerderheid van uw raad ingestemd met de Regionale Energiestrategie 1.0 Noord-Holland Zuid. Ik heb toen aangegeven u voor het zomerreces te willen informeren over de route die ik zal volgen met de reflectiefase. Ook geef ik aan hoe de raad invulling geeft aan een aantal moties die betrekking hebben op deze reflectiefase.

De reflectiefase is ingelast om de dialoog met de stad te zoeken na een periode van intensief maatschappelijk debat waarin ook veel zorgen geuit zijn. Dit traject van de reflectiefase vereist een lerende en reflectieve aanpak. Niet elke stap kan nu al tot in detail worden ingevuld, gezamenlijk zal dit gedurende de looptijd met input van belanghebbenden worden ingevuld. Het vertrekpunt voor de reflectiefase is de RES 1.0 en de daarin benoemde Amsterdamse ambitie voor windenergie. De wensen van uw raad zullen in deze fase mee worden genomen, zoals geuit in motie #X naam naar fysieke bijeenkomsten en motie #x naam over het houden van een evaluatie. Nadrukkelijk heeft de gemeente oog voor de diversiteit van inwoners zodat ik kennis neem van verschillende perspectieven. In deze brief geef ik u meer informatie over de aanpak op hoofdlijnen voor de reflectiefase. Ik verwacht na het reces een collegebesluit te kunnen nemen over de plan van aanpak.

Met opmerkingen [redacted] Deze zin iets naar achteren?

Met opmerkingen [redacted] Andere zin hiervoor gezet.

Met opmerkingen [redacted] Of: ....een weer verder ingevuld plan van aanpak te kunnen sturen.

Met opmerkingen [redacted] Voorstel: afstemmen met staf wethouder [redacted])

Input opgehaald bij groot aantal belanghebbenden voor aanpak reflectiefase
Ik constateer dat de behoefte om mee te praten en mee te doen groot is onder alle groepen. De visie en behoefte hoe dat te doen verschilt enorm. In mei en juni is input opgehaald bij belanghebbenden voor de reflectiefase, daaruit blijkt dat de visie op de reflectie fase, problematiek, behoeften én belangen zeer uiteen lopen. Sommigen willen eerst de evaluatie van de participatie en dan pas verder, anderen willen direct aan de slag met het in kaart brengen van zoekgebieden; Sommigen willen eerst een nut en noodzaak discussie voeren, anderen willen nu concreet in dialoog met lokale direct-betrokkenen; Sommigen willen vooral aan de slag met joint fact finding op gezondheid (HIA), anderen willen aan de slag met samen oplossingen ontwerpen.

Grote interesse bij RES partners
Ook bij mede overheden constateer ik veel belangstelling in het gezamenlijk doorlopen van de reflectiefase. Er is grote behoefte aan beleidsafstemming in grensgebieden van de RES. Een bijzondere rol komt de stadsdelen toe, waar ook een groot deel van de dialoog zal plaats vinden. Zij zullen nog sterker dan tot nu toe onderdeel van de aanpak worden.



Verbinden van drie schaalniveaus
De reflectiefase zal inzichtelijk maken hoe landelijke wet- en regelgeving en aanvullende bepalingen, zoals het landelijk afwegingskader RES met gemeentelijke beleidsambities en wensen en lokale wensen en inzichten verbonden zijn. Parallel zullen randvoorwaarden op deze drie schaalniveaus landelijk, stedelijk en lokaal besproken worden, waarbij wet- en regelgeving een harde randvoorwaarde zijn.

Drie producten: afwegingskader, richtlijnen voor participatie en richtlijnen voor governance
In de reflectiefase wordt toegewerkt naar drie producten: 1. een afwegingskader, 2. richtlijnen voor participatie en 3.richtlijnen voor governance. Deze producten zijn input voor de vervolgstappen.

1. Het *afwegingskader* bevat kenmerken die een rol moeten spelen bij de besluitvorming over concrete locaties in de zoekgebieden.
2. *Richtlijnen voor participatie* gaan over hoe belanghebbenden betrokken worden. Deze richtlijnen bevatten "spelregels" voor alle betrokkenen, waaronder belanghebbenden, initiatiefnemers, gemeente en RES partners tijdens het opstellen van het participatieplan, de projectvoorbereidingsfase en de realisatiefase. Inzichten uit de evaluatie worden daarin opgenomen. De evaluatie zelf is een tussenproduct in dit proces.
3. Ten derde beschrijven *richtlijnen voor governance* de regierol van de gemeente. Deze richtlijnen geven informatie over de relatie van de gemeente met belanghebbenden in de brede omgeving en met de initiatiefnemers. Zij geeft ook informatie over de verhoudingen en afstemming tussen RES partners en mede-overheden zoals buurgemeenten en stadsdelen.

Door de afspraken uit de reflectiefase in een helder kader te borgen krijgen de wensen en zorgen van belanghebbende een plek. Door een zorgvuldig vervolgproces in te richten tracht de gemeente duidelijkheid te scheppen over rollen en verantwoordelijkheden in de vervolgstappen.

Met opmerkingen [redacted] Of deze streepjes hier weglaten en hieronder per kopje meer toelichten? Is nu wat dubbel.

In deze alinea misschien juist wat meer uitleggen waarom de reflectiefase naar een aantal producten toe werkt:

Met opmerkingen [redacted] Ik heb onderaan nog twee zinnen hierover toegevoegd.

Met opmerkingen [redacted] Ik zou hier de eerste zinnen van de sheets ook gebruiken als inleiding, wat is het, en wat is het niet (geen beslisboom)

Met opmerkingen [redacted] Gedaan.

Ad 1. Het afwegingskader
Het afwegingskader geeft informatie die relevant is om te betrekken bij het beoordelen en besluiten over locaties en helpt bij het wegen van de aangereikte informatie. Het afwegingskader is geen beslisboom. Het kader bevat informatie uit landelijke kaders en wetgeving, stedelijke kaders van gemeente Amsterdam en lokale criteria. Om deze informatie op te halen zijn verschillende type activiteiten beoogd, zowel stedelijk als lokaal.
Tijdens de reflectiefase zal het afwegingskader met erbij horende kenmerken uitgewerkt worden met kenmerken voor de hele stad en een kader met lokale kenmerken per zoekgebied. Kenmerken die van belang zijn worden opgenomen in het afwegingskader. De weging en (bestuurlijke-) prioritering van deze kenmerken vindt tijdens besluitvorming over concrete locaties plaats. Het is denkbaar dat de verzamelde informatie voldoende kader geeft voor het opstellen van een Notitie Rijkwijdte en Detailniveau, als opmaat naar een initiatief en een locatiekeuze.

Met opmerkingen [redacted] @[redacted]: Is deze zin duidelijk?

Met opmerkingen [redacted] Ik zie geen opmerking, dus duidelijk.
@[redacted]

Activiteiten
Beoogde hoeksteen van het traject is een participatieve waardenevaluatie[1]. Door deze raadpleging kunnen dilemma's voorgelegd worden, achterliggende motivaties transparant worden en zo invloed krijgen bij besluitvorming. Met een PWE kan in korte tijd een brede afspiegeling van belanghebbenden worden geïnformeerd, geraadpleegd en deelgenoot gemaakt van bestuurlijke dilemma's. Ook wordt gedacht aan dialoogsessies, etnografisch[2] onderzoek waarin de lokale leefwereld van bewoners beschreven wordt, beleidsanalyse, simulaties/ visualisaties, natuurwaarden onderzoek, mogelijk ook in vorm van excursies, thematische gesprekken en joint fact finding. Doorlopend wordt dit gefaciliteerd door informatievoorziening, zowel algemeen als specifiek per zoekgebied. De definitieve toepassing van deze instrumenten wordt nog nader ingevuld, mede op basis van wensen en behoeften die tijdens het proces naar voren komen.

[1] Link naar pwe filmpje
[2] Wat is etnografisch onderzoek? Nader duiden @[redacted].

Expertise voor gezondheid, ruimtelijke kwaliteit en natuurwaarden

Tijdens de verschillende activiteiten komen ook specialistische onderwerpen aan de orde. Deze worden begeleid door experts. In ieder geval zal gewerkt worden aan de volgende trajecten:

1. Een gezondheidseffectscan (GES)[3] waarvoor de aanpak inclusief de samenstelling van een onafhankelijke commissie met onder ander medische experts in de reflectiefase nader uitgewerkt wordt ook in samenwerking met het landelijk expertisepunt van het RIVM geluid bij windturbines en de GGD, @[redacted]: ajb akkoord/ nader invullen
2. Een ruimtelijk kwaliteitskader dat kenmerken geeft ten aanzien van de beoordeling van de bijdrage aan de ruimtelijke kwaliteit van windturbines op mogelijke locaties in de zoekgebieden. Hiervoor wordt lokaal input opgehaald en gebruik gemaakt van o.a. het etnografisch onderzoek, en visualisaties/ simulaties. @[redacted]: ajb akkoord.
3. Een natuurwaarden- en natuurbelevingsonderzoek, waar specialistische expertise ingezet wordt en o.a. samenwerking gezocht wordt met het team van stadsecologen. @[redacted]: ajb akkoord.

Deze trajecten vinden in samenhang met de dialoogsessies plaats, het zijn geen aparte trajecten maar zullen geïntegreerd met de lokale onderzoeken en stedelijke gesprekken.

Met opmerkingen [redacted] @[redacted]: wil jij ook meelezen of dit de lading dekt van wat we eerder hebben toegezegd?

Met opmerkingen [redacted] We zeggen dat we in de volgende fase geluidsimulaties inzetten: waar hoort dat terecht? Is niet deel van RIVM traject, maar moet lokaal gebeuren.

Met opmerkingen [redacted] Zijn ruimtelijk en natuur niet juist ook onderdeel van de gesprekken en dialogen op locatie, dus geen aparte onderdelen?

Met opmerkingen [redacted] Zie laatste zin, dit geprobeerd duidelijk te maken.

Hoe komt het afwegingskader tot stand?

De kenmerken voor het afwegingskader worden uitgewerkt met input van een brede groep belanghebbenden waaronder bewoners en bedrijven uit Amsterdam en de buurgemeenten, met de stadsdelen, hun wijkteams en anderen, de RES partners zoals de energieregio NHZ, de provincie, Waterschappen en Liander. Ook de energie coöperaties van Amsterdam Wind, kennisinstellingen zoals bijv. het RIVM, de TU Delft en de GGD worden betrokken. De oproep om mee te doen zal breed worden gedeeld, zie communicatie en aanpak voor nadere details. Ook uw raad wordt uitgenodigd actief deel te nemen. Penvoerder van dit traject blijft de gemeente samen met de ingehuurde adviseurs van Public Mediation.

Met opmerkingen [redacted] Ik denk dat wij/PM moeten blijven schrijven, om voortgang en objectiviteit te bewaken.

Met opmerkingen [redacted] Ik snap je punt, heb een zin toegevoegd, maar vind dit niet de lading dekkend, dit komt heel directief over.
@[redacted] Graag aanvullend voorstel.

Doelgroep bestuur, raad en belanghebbenden

Het afwegingskader dient uiteindelijk ertoe om bestuur en raad hulp te bieden bij het besluit. Tevens geeft het een leidraad voor het gewenste product en leidt dit kader tot transparantie en zekerheid bij belanghebbenden over de te verwachten informatie. Tot slot zullen alle uitvoerenden zich aan het afwegingskader moeten committeren.

Ad2. Richtlijnen participatie, extra aandacht voor evaluatie

De richtlijn geeft informatie die relevant is om te betrekken bij het opzetten van de participatie in het vervolgproces. Zij helpt bij het uitwerken van het participatieplan door initiatiefnemers, en zij helpt bij het beoordelen van het participatieplan en verdere participatiestappen door de raad. De richtlijn participatie bevat geen kant en klaar plan van aanpak voor een participatieplan voorgelegd, maar doet uitspraken over het resultaat. De richtlijn beschrijft wettelijke kaders en normen, de landelijke kaders klimaatakkoord zoals o.a. 50% lokaal eigendom, en stedelijke beleidskaders en moties van uw raad. Tot slot wordt ook dit aangevuld door input van belanghebbenden stedelijk en op locatie: wat is belangrijk voor participatie?

Activiteiten

Mogelijke activiteiten in de reflectiefase zijn erop gericht om verschillende bestaande kaders voor participatie in beeld te brengen. Ook zijn dialoogsessies geschikt om zowel stedelijk als lokaal op

[3] GES is de Nederlandstalige benoeming van een Health Impact Assessment, zoals toegelicht in een brief aan uw raad op 20 april. @[redacted] akkoord?

te halen wat belanghebbenden belangrijk vinden bij participatie en wat energie-coöperaties/ initiatiefnemers nodig hebben. Daarnaast wordt afgestemd over de verwachtingen en vragen aan de gemeente. Hiervoor kunnen een deel van de activiteiten zoals beschreven onder "afwegingskader" ingezet worden.

Uw raad heeft gevraagd het participatie- en communicatieproces te evalueren en te kijken naar verbetermogelijkheden in het vervolg[4]. Deze evaluatie wordt onderdeel van de activiteiten om te komen tot richtlijnen voor participatie. De vraagstellingen worden o.a. samen met belanghebbenden geformuleerd. De evaluatie zal als apart tussenproduct opgeleverd worden aan uw raad.

Bij de activiteiten ten behoeve van richtlijnen over participatie zullen dezelfde groepen betrokken worden als bij het opstellen van het afwegingskader. Ook de richtlijnen voor participatie zijn gericht op beoordeling tijdens de besluitvorming en daarmee primair gericht op bestuur en raad, maar dienen ook tot transparantie en zekerheid bij belanghebbenden over de te verwachten informatie.

Ad. 3. Richtlijnen governance
Een richtlijn voor governance geeft de samenwerking met de andere overheden vorm (provincie, buurgemeenten, RES regio), zij geeft inzicht in de regierol van de gemeente en stelt spelregels op hoe met elkaar omgaan. Het geeft zekerheden aan zowel raad als belanghebbenden over verantwoordelijkheden en besluitvorming over definitieve locaties. De richtlijn beschrijft de spelregels voor samenspel, de gezamenlijke benodigde kennisopbouw, deelt (participatie) ervaringen en geeft aan of en zo ja, waar gezamenlijke governance richting andere overheden nodig is.

Met opmerkingen [redacted] Kern voor de raad en belanghebbenden is dat dit zekerheden geeft over verantwoordelijkheden en besluitvorming over definitieve locaties. Rest is idd aan toelichting/aan de gemeente

Met opmerkingen [redacted] @[redacted]: Vind je dit niet terug komen? Graag tekstvoorstel.

Activiteiten
Mogelijke activiteiten zijn erop gericht om besluitvorming af te stemmen en beleid te coördineren, indien mogelijk. Vervolgens worden afspraken gemaakt hoe om te gaan met deze tegenstellingen. De activiteiten worden uitgevoerd met o.a. de mede-overheden, o.a. RES partners en buurgemeenten, de stadsdelen en verschillende directies/ afdelingen van de gemeente.

Doelgroep van de governance richtlijn is het bestuur en uitvoerenden, maar ook initiatiefnemers, belanghebbenden en raad wordt daarmee duidelijkheid geboden.

Aanpak reflectiefase is een groeiproces in stappen
Het moge duidelijk zijn: na het intensieve proces van opstellen en besluitvorming rond de RES met uiteenlopende belangen moet het eigenaarschap en het vertrouwen in het vervolgproces groeien. In deze brief informeer ik u daarom alvast over de bevindingen tot nu toe, en de opgehaalde informatie en ideeën waar dit toe leidt.
Deze processchets is een verzameling van activiteiten waar zoveel mogelijk tegemoet gekomen wordt aan verschillende behoeften die nu leven. Voor dit proces moet eigenaarschap groeien van belanghebbenden op lokaal, stedelijk en niveau van de buurgemeenten/ de regio.

Met opmerkingen [redacted] [taal] Opstellen of opstelling? Of uitwerking?

Wat zet ik nu in gang en wat loopt al ?
Om recht te doen aan het groeiproces in de reflectiefase zal ook de aanpak in stappen verder worden uitgewerkt en ingevuld. U ontvangt nu door middel van deze brief een schets van de hoofdlijnen en de beoogde resultaten. De komende weken zal ik verdere stappen zetten en het

[4] Invoegen nummer naam motie.

proces concretiseren, inclusief bijvoorbeeld offertetrajecten van benodigde onderzoeken, dialoogsessies of de evaluatie. Ik verwacht na het reces een besluit over het proces tot einde van de reflectiefase te kunnen nemen, als onderstaande stappen uit de startfase doorlopen zijn.

Oprichten procesgroepen
Belangrijke bouwsteen in de aanpak van de reflectiefase zijn procesgroepen waarin belangstellenden meedenken en meedoen. Voor elk van de relevante schaalniveaus zal gewerkt worden met deze procesgroepen: lokale groepen gericht op concrete zoekgebieden en in nauwe samenwerking met stadsdelen en indien relevant de buurgemeenten, een stedelijke groep voor overkoepelende vraagstukken (denk aan uitwerken van evaluatievragen) en regionaal waar het gaat om governance vraagstukken. Er zal breed en openbaar worden uitgenodigd om deel te nemen aan proces groepen, de selectie zal erop gericht zijn dat een grote diversiteit van perspectieven geborgd is. Conform motie xxx zal ook een deel van de bijeenkomsten fysiek plaats vinden. We zetten de uitnodiging voor deze procesgroepen zo snel mogelijk in gang. Daarnaast zullen we starten met de eerste activiteiten vanuit de procesgroep governance, waarvoor we de andere overheden uitnodigen. Een eerste bijeenkomst vindt mogelijk nog voor het zomerreces plaats.

Uitnodiging voor een procesgroep raadsleden
Ik nodig u uit om zelf actief te worden in de procesgroep van raadsleden. Om ook uw raad doorlopend te betrekken nodigen we raadsleden en stadsdeelcommissie leden uit om via een procesgroep gedurende het traject mee te werken.[5]

Voorbereiden specialistische onderzoeken, waaronder de HIA/ GES
Daarnaast zullen we de activiteiten verder concretiseren en specialistische onderzoeken voorbereiden. Daarbij hoort ook het vormgeven van traject om met elkaar gezondheidsvragen te adresseren, ook in relatie tot een landelijke expertisepunt windenergie en gezondheid. @[redacted]: wil je ajb aanvullen. Ook zullen we voorbereidingen treffen om de raadpleging (participatieve waardenevaluatie (PWE)) in gang te zetten.

Toezegging door het Rijk voor gezamenlijke werkgroep
Over een aantal onderwerpen, zoals de mogelijkheid van wind op land en de algemene kaders van de energietransitie bestaat veel onrust en een verschil van mening over de feiten. Amsterdam heeft bij het Nationaal Programma RES erop aangedrongen dat een gezamenlijk traject gestart wordt, waarin met elkaar naar de feiten gekeken wordt, die de achtergrond vormen voor de afspraken over de RES. Het Rijk heeft ondertussen toegezegd hiermee xxx te starten. @[redacted] / NP RES Dit traject zal parallel aan de Amsterdamse reflectiefase lopen.

Planning
Zoals gezegd verwacht ik een collegebesluit te kunnen nemen als de voorbereidende werkzaamheden na het zomerreces afgerond zijn. Daarna of parallel eraan zullen we starten met de lokale en stedelijke bijeenkomsten. Na verwachting zal de vervolgfase duren tot ongeveer het einde van het jaar. Ik hoop erop in december een afwegingskader te kunnen voorleggen aan het college dat nog voor de verkiezingen door u vastgesteld kan worden.

Communicatie

[5] In Fryslan zijn goede ervaringen opgedaan met een klankbordgroep van raadsleden tijdens het proces van de RES. @[redacted]: ajb checken!

Met opmerkingen [redacted] Of formuleren we dit globaler, zie eerdere opmerking

Met opmerkingen [redacted] Zie opmerking, afstemmen met staf wethouder.

Met opmerkingen [redacted] @[redacted]: specifieker aangeven / direct na het zomerreces?

Met opmerkingen [redacted] Iets zeggen over dat dit niet IN de reflectiefase zit, maar dat inzichten hieruit worden meegenomen

Met opmerkingen [redacted] Laatste zin in deze alinea nav opmerking toegevoegd.

Met opmerkingen [redacted] Hier iets toevoegen over lengte van het proces, dat we ook door moeten om de doelen te halen, dat we juist zorgvuldige kaders maken waarmee in het vervolgproces iedereen nogmaals goed betrokken wordt. En dat wh graag deze raad nog de oplossingen voor de zorgen die zij heeft geuit wil teruggeven?

Met opmerkingen [redacted] Moet 'communicatie' op een andere plek?

De reflectiefase is opnieuw een traject waar belangstellenden uitgebreid gevraagd worden om mee te denken en waar transparant over het traject en de uitkomsten gecommuniceerd wordt. Goede communicatie als ondersteuning van de reflectiefase is daarom essentieel. De communicatieactiviteiten zijn in de komende fase tweeledig: enerzijds zoveel en divers mogelijk mensen uitnodigen en betrekken bij het traject en anderzijds de energietransitie voelbaar maken. Deze strategie sluit naadloos aan bij de opzet van de reflectiefase. Ook hebben boogde activiteiten, zoals de PWE een sterke communicatie component, PWE is bijzonder geschikt om grote groepen te informeren en te betrekken.

En verder
Parallel aan de reflectiefase zal Amsterdam meewerken bij het opstellen van een regionaal uitvoeringsprogramma door de energieregio NHZ. De contouren ervan zullen de komende weken uitgewerkt moeten worden. Hierin moeten afspraken uit de reflectiefase ook een plek krijgen. Verder zal worden bekeken hoe de RES te integreren in de omgevingsinstrumenten die volgen uit de Omgevingsvisie Amsterdam. @[redacted]: ajb check.

Tot slot, in het zoekgebied Noorder IJplas/ Cornelis Douwesterrein is een participatieplan goedgekeurd en starten de initiatiefnemers met verdere projectvoorbereiding. Mocht de reflectiefase relevante inzichten opleveren voor dat zoekgebied zullen de initiatiefnemers ermee rekening houden, net zoals in de reflectiefase leringen uit de verdere uitwerking van het zoekgebied Noorder IJplas/ Cornelis Douwesterrein mee worden genomen. De afspraken over het opzetten van een HIA / GES en de gezondheidseffecten zullen in beide trajecten geldig zijn.
@[redacted]: ajb check.

Afdoening moties: (volgt)
In de vergadering van de gemeenteraad van xx-xx-xxxx heeft uw raad bij de behandeling van (noem het agendapunt naar aanleiding waarvan de motie is aangenomen motie (nummer) van raadslid (naam) van (partij) aangenomen waarin het college gevraagd wordt om

1. Xxx
2. Xxx
3. xxx

Op *datum* is er een stand van zaken gegeven. Er is toen gemeld xxxx. (invullen of weghalen als niet van toepassing).

Het College geeft als volgt uitvoering aan de motie:

4. Xxx
5. Xxx
6. xxx

Puntsgewijs ingaan op het gevraagde in de motie. Zelfde nummering aan houden.

Het college beschouwt de motie hiermee als afgehandeld.

2 oude (motie 40 en motie 85) en de twee aangenomen (motie 349 en 368) moties van 27 mei.

Input [redacted] ?

Nummer VN

Directie

Gemeente Amsterdam

Voordracht voor de vergadering van 24 juni 2021
MAP WETHOUDER Van Doorninck

Portefeuille

Duurzaamheid

Agendapunt

<*automatisch*>

Tekst van openbare besluiten wordt gepubliceerd

Onderwerp

Informeren Raad over voortgang Reflectiefase RES.

Gevraagde beslispunten

1. Instemmen met de concept-raadsbrief over de voortgang reflectiefase RES.

Onderbouwing beslispunten

Ad 1. Instemmen met de concept-raadsbrief over de voortgang reflectiefase RES.
Op 27 mei heeft de raad ingestemd met de Regionale Energiestrategie 1.0 Noord-Holland Zuid. U heeft toen aangegeven de raad voor het zomerreces te willen informeren over de aanpak van de reflectiefase.

In bijgaande raadsbrief staat een indruk van de opgehaalde informatie tot nu toe en de aanpak op hoofdlijnen. In deze opzet is er nu voor gekozen om de raad met regelmaat te informeren over opzet en voortgang (en niet alsnog een vastgesteld PVA te delen). Hierbij wordt benadrukt dat de reflectiefase een adaptief proces is, dat in samenspraak met belanghebbenden tot stand komt en per fase verder wordt ontwikkeld. Waarbij wel gestreefd wordt naar een afronding van het afwegingskader in 2021, vast te stellen door de huidige raad.

In de geschetste aanpak wordt aandacht besteed aan de onderwerpen die door raadsleden (via moties) zijn aangedragen, waaronder het houden van fysieke bijeenkomsten, oog voor diversiteit van deelnemers en het houden van een evaluatie over het participatieproces tot nu toe.

De raad wordt nadrukkelijk uitgenodigd om via een procesgroep van raadsleden actief betrokken te zijn bij de reflectiefase.

Volgende processtappen

Na akkoord wethouder: wordt de brief ondertekend en verzonden.

Advies / afstemming
N.v.t.

Nummer VN

Directie

Gemeente Amsterdam

Documenten

Registratienr.	Naam
<*automatisch*>	Bijlage 1: Raadsbrief voortgang Reflectiefase RES 1.0

Behandelend ambtenaar (naam, telefoonnummer en e-mailadres)

Ruimte en Duurzaamheid,
[redacted], 06-[redacted]@amsterdam.nl
[redacted], 06 [redacted]@amsterdam.nl

Beslissing

Nummer VN

Directie

Gemeente Amsterdam

Voordracht voor de vergadering van 24 juni 2021
MAP WETHOUDER Van Doorninck

Portefeuille

Duurzaamheid

Agendapunt

<*automatisch*>

Tekst van openbare besluiten wordt gepubliceerd

Onderwerp

Informeren Raad over voortgang Reflectiefase RES.

Gevraagde beslispunten

1. Instemmen met de concept-raadsbrief over de voortgang reflectiefase RES.

Onderbouwing beslispunten

Ad 1. Instemmen met de concept-raadsbrief over de voortgang reflectiefase RES.
Op 27 mei heeft de raad ingestemd met de Regionale Energiestrategie 1.0 Noord-Holland Zuid. U heeft toen aangegeven de raad voor het zomerreces te willen informeren over de aanpak van de reflectiefase.

In bijgaande raadsbrief staat een indruk van de opgehaalde informatie tot nu toe en de aanpak op hoofdlijnen. In deze opzet is er nu voor gekozen om de raad met regelmaat te informeren over opzet en voortgang (en niet alsnog een vastgesteld PVA te delen). Hierbij wordt benadrukt dat de reflectiefase een adaptief proces is, dat in samenspraak met belanghebbenden tot stand komt en per fase verder wordt ontwikkeld. Waarbij wel gestreefd wordt naar een afronding van het afwegingskader in 2021, vast te stellen door de huidige raad.

In de geschetste aanpak wordt aandacht besteed aan de onderwerpen die door raadsleden (via moties) zijn aangedragen, waaronder het houden van fysieke bijeenkomsten, oog voor diversiteit van deelnemers en het houden van een evaluatie over het participatieproces tot nu toe.

De raad wordt nadrukkelijk uitgenodigd om via een procesgroep van raadsleden actief betrokken te zijn bij de reflectiefase.

Volgende processtappen

Na akkoord wethouder: wordt de brief ondertekend en verzonden.

Advies / afstemming
N.v.t.

Nummer VN

Directie

Gemeente Amsterdam

Documenten

Registratienr.	Naam
<*automatisch*>	Bijlage 1: Raadsbrief voortgang Reflectiefase RES 1.0

Behandelend ambtenaar (naam, telefoonnummer en e-mailadres)

Ruimte en Duurzaamheid,
[redacted], 06-[redacted]@amsterdam.nl
[redacted], 06 [redacted]@amsterdam.nl

Beslissing

[redacted]

Van: [redacted]
Verzonden: dinsdag 22 juni 2021 14:30
Aan: [redacted]
CC: [redacted]
Onderwerp: 210622 Backoffice RES.docx
Bijlagen: 210622 Backoffice RES.docx

Hi,
Ik heb het stukje aangepast n.a.v. kernteam 22/6
Om mee te nemen in het totaalplaatje van team RES
[redacted]

Aan Kernteam RES 15 juni 2021
Van [redacted]
Betreft Backoffice RES

Ter bespreking

1) Geeft geschetste invulling van de backoffice ons gezamenlijk beeld weer?
2) Heb je feedback over de nu ingeschatte capaciteit?
3) Heb je nog aanvullingen?

Nb het onderdeel back-office zal ingevoegd worden in het totaal plaatje van team RES waar [redacted] en [redacted] aan weken.

Backoffice RES

Taakgebieden

A
Afhandelen publieksreacties en beheer webformulieren en mailbox
Beheer kennisbank en standaardteksten tbv publieksreacties
Afhandelen WOB verzoeken

B
Ondersteunen bij afhandeling raadsadressen, vragen buurgemeenten en organisaties
Ondersteunen op proces bij afhandeling raadsvragen en moties
Ondersteunen op proces bij voorbereiden bestuurlijke besluitvorming

C
Praktisch ondersteunen op proces bij voorbereiding en uitvoering publieksevenementen

Rollen

- Coördinator backoffice te combineren met omgevingsmanagementtaken 1,0 fte
- Beheerder mailbox, webmail, kennisbank en archief 0,8 fte
- Afhandelaar publieksreacties 1 fte
- Redacteur kennisbank 0,2 fte (evt communicatietaak)
- Afhandelaar raadsadressen 0,5 fte
- Coördinator WOB verzoeken 1 fte
- Afhandelaar WOB verzoeken 3 fte
- Adviseur/procesbegeleider bestuurlijke besluitvorming 1 fte
- Projectassistent tbv organisatorische zaken 0,5 fte (naast project assistent voor gehele RES programma)

Totaal naar schatting 9 fte

Verantwoordelijkheden

Verantwoordelijkheden coördinator: aansturen medewerkers in dagelijkse werk, afstemmen met eindverantwoordelijke programma RES/inhoudelijk team, afstemmen met stadsdelen, bestuurszaken, secretariaat wethouder, regie op capaciteit/inzet, signalen opvangen en op laten pakken.
Voorlopig uitgangspunt is deze coördinatietaken te combineren met omgevingsmanagement vanwege inhoudelijke kruisbestuiving en gedeeltelijk overlappend intern netwerk. Om te weten of dit

Met opmerkingen [redacted] Waarbij ik wel hoop en verwacht dat het aantal Wob verzoeken in de loop van de tijd afneemt en niet de piek vertoont van de laatste maanden.

Met opmerkingen [redacted] Dit is voorlopig te weinig voor de raadsadressen. Ik durf niet te zeggen wat we kunnen verwachten bij de raad van juni, maar het kan best zijn dat daar nog een hele grote hoeveelheid aankomt. En dan moeten we gewoon zeker 1 tot misschien wel 1,5 fte hebben. Tot aan eind zomer.

Met opmerkingen [redacted] Zie mijn vorige opmerking. Op dit moment ben ik nagenoeg fulltime (32 uur/week) met coördinatie en inhoudelijke afdoening Wob bezig. Of dat zo blijft hoop ik en denk ik niet. Dan zou dit afgeschaald kunnen worden naar 0,5 fte.

echt past, is goed inzicht nodig in de taken van het omgevingsmanagement in de komende fasen en de capaciteit die dit vraagt.

Verantwoordelijkheden afhandelaars mailbox: waar mogelijk publieksreacties zelfstandig afhandelen. Ruggespraak houden als dat nodig is en complexere zaken voorleggen aan inhoudelijk medewerker. Voorkomen dat dezelfde mensen verschillende reacties ontvangen (als bijv. zowel raadsadres als mails naar meerdere adressen zijn gestuurd). Goed administreren van werkzaamheden. Up to date blijven op relevante inhoud (stukken lezen, overleggen bijwonen). Hiaten in beschikbare informatie signaleren en voorstellen doen voor aanvullingen.

Omgevingsmanager moet 1 belangrijke taak doen namelijk de omgeving managen.
Dit houdt in dat hij/zij weet wat er binnenkomt via raadsadressen, WOB verzoeken, stadsdelen en RES inbox.

1) actief contact maakt met (burger)organisaties en stadsdelen
2) Zorgt dat dubbelingen tussen de binnenkomende kanalen worden gezien (dan weet je waar ook de hoge nood zit) en geeft signalen af naar RES coördinator wanneer ergens vast loopt.
3) stuurt backoffice aan / assisteert in het vinden van geschikte informatie om te reageren op mails, helpt in het uitgooien van lijntjes naar het team zodat informatie wordt verzameld.
4) Heeft goed contact met afdeling communicatie. Zodat communicatie boodschap steeds consistent is en aansluit bij de huidige situatie.

Met opmerkingen [redacted] Eventueel directies, maar ik denk dat dit eigenlijk bij RES coördinator moet liggen.

Coordinator Wob:

1) Aansturing en coördinatie en 1ste aanspreekpunt voor de afhandeling van de inhoudelijke afhandeling i.s.m Wob-coördinator R&D
2) Termijnbewaking van de verzoeken.

Afhandelaar WOB:

1. Documenten verzamelen en beoordelen, relevante documenten prepareren voor besluit.

Relatie met communicatie

Nauwe samenwerking is belangrijk tussen communicatie en afhandelen publieksreacties, raadsadressen enzovoort. De informatie die we publiceren in media moet overeenkomen met wat we in beantwoording van vragen en mails schrijven.
Bovendien kunnen reacties nieuwe input voor onze communicatie opleveren en kan communicatie nieuwe reacties uit de stad opleveren.

Voorstel is dat omgevingsmanager de verbindende rol heeft en dat regelmatig iemand van communicatie aansluit bij het werkoverleg van de backoffice om uit te wisselen en af te stemmen op inhoud en op proces en planning.

Concreet werken we samen tbv bijvoorbeeld tijdig redigeren van teksten, items in nieuwsbrief, informatie tbv website en callcenter, planning communicatiemiddelen, inzichtelijk proces mbt externe informatievoorziening

Reflectiefase

Nog op te nemen welke capaciteit backoffice nodig is in de reflectiefase. Zal met name op het vlak van praktische zaken liggen (taakveld C)en dient ook voor het verminderen van kwetsbaarheid doordat dit soort taken nu bij 1 persoon liggen.

Termijn waarover dit voorstel voor de backoffice gaat

1 jaar minimaal

Naar verwachting zullen bovenstaande taken in ieder geval tijdens de reflectiefase en (het begin van de-) voorbereiding uitvoering noodzakelijk zijn. Daarbij is het gewenst om een basisteam beschikbaar te hebben, zodat inhoudelijke mensen hier niet continu hoeven bij te springen. Dit maakt het proces kwetsbaar en adhoc (zie onder).

BIJLAGE
Huidige verdeling taken en rollen mailbox

Naam	Rol	Taken
[redacted]	Beheerder (first responder) Eigenaar FAQ	RES inbox - bekijkt nieuw binnengekomen mail en handelt deze af door 1. Standaardbeantwoording geheel af te handelen 2. Te markeren voor afhandeling door een collega (kleur te geven 3. zodra geen nieuwe mails dan nog onbeantwoorde mails oppakken en concept antwoord schrijven en afstemmen met [redacted] Beheer van FAQ door: 1. Nieuwe vragen te inventariseren 2. FAQ aan te vullen iom met [redacted] 3. Standaarteksten steeds actueel houden en op een centrale plaats archiveren zodat iedereen de juiste versie gebruikt.
[redacted]	Reserve beheerder Komt hier in de praktijk niet aan toe vanwege tijdgebrek	Beantwoordt mails met haar kleur, eventueel in afstemming met [redacted]
[redacted]	Beheerder Contact formulieren en afhandelaar Kwam in de praktijk nog weinig toe aan inhoudelijk afhandelen maar gaat hier nu meer mee aan de slag	Checkt de contact formulieren, en zet deze door naar RES inbox. [redacted] vinkt aan in Iprox of mail in behandeling of afgehandeld is. Behandelt mails met zijn kleur volgens bovenstaand protocol.
[redacted]	Voor de moeilijke vragen Helpt in de praktijk ook met wegwerken van de achterstand	Checkt concept mails en helpt in het vinden van nodige informatie.
[redacted]	Voor inhoudelijke check en voor specialistische vragen	Checkt tekst op inhoudelijke juistheid en geeft input op specialistische onderwerpen
[redacted]	Behandelaars Om achterstanden weg te werken en structurele capaciteit te creëren Opdracht eindigt 28 juni	Combineren mailbox met WOB

Huidige verdeling taken en rollen WOB

Naam	Rol	Taken
[redacted]	Coördinator en eerste afhandelaar	
Externe medewerkers, [redacted] & catch legal	Afhandelaar Opdracht Balance eindigt 28 juni. Voorstel is deze voor 3 weken te verlengen Opdracht Catch Legal, verlengingsprocedure loopt maar vergt akkoord directeur.	
Collega's WOB pool	Afhandelaar	

Huidige verdeling taken en rollen raadsadressen

Naam	Rol	Taken
[redacted]	Afhandelaar en procesbegeleider Heeft handen vol aan WOB	
[redacted]	Afhandelaar	

Naam	Rol	Taken tbv backoffice
vacature	Coördinator backoffice en omgevingsmanager	Coördinatie backoffice en afstemming met stadsdelen, communicatie, kernteam

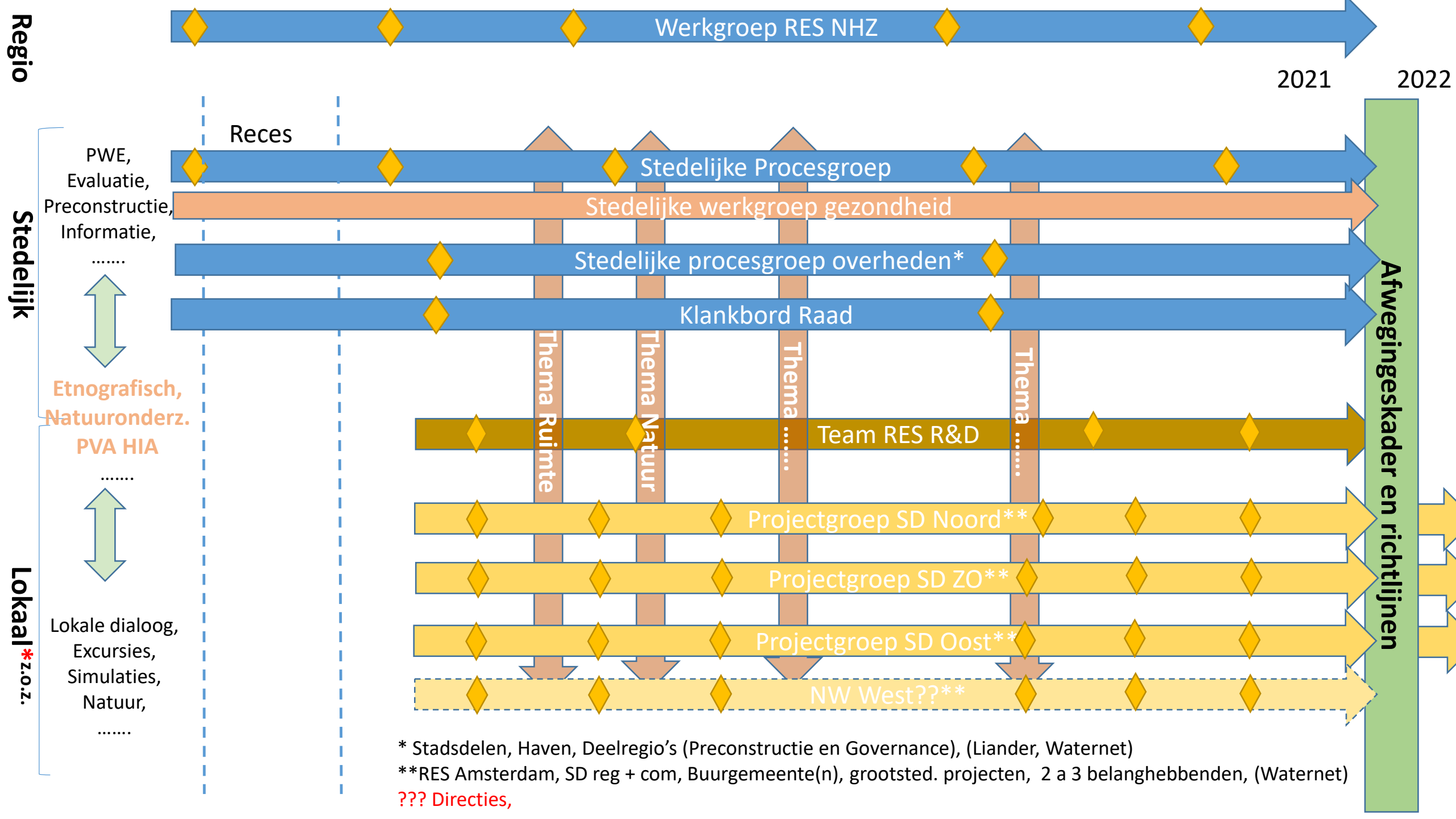
Regio
Werkgroep RES NHZ
2021
2022
Reces
Stedelijk
PWE,
Evaluatie,
Preconstructie,
Informatie,
…….
Stedelijke Procesgroep
Stedelijke werkgroep gezondheid
Stedelijke procesgroep overheden*
Klankbord Raad
Thema Ruimte
Thema Natuur
Thema ……
Thema ……
Afwegingeskader en richtlijnen
Etnografisch,
Natuuronderz.
PVA HIA
…….
Team RES R&D
Projectgroep SD Noord**
Projectgroep SD ZO**
Projectgroep SD Oost**
NW West??**
Lokaal*z.o.z.
Lokale dialoog,
Excursies,
Simulaties,
Natuur,
…….
* Stadsdelen, Haven, Deelregio's (Preconstructie en Governance), (Liander, Waternet)
**RES Amsterdam, SD reg + com, Buurgemeente(n), grootsted. projecten, 2 a 3 belanghebbenden, (Waternet)
??? Directies,

*Mogelijke-/gevraagde rollen stadsdelen in Reflectiefase

Algemeen: eigenaarschap van het winddossier in de stadsdelen, waaronder het zorgen voor lokale inbreng en zorgen die een rol moeten spelen bij de definitieve besluitvorming over windturbines. Hulp bij het organiseren en bereiken van de doelgroep in deze fase door:

- Vanuit lokale kennis meedenken over opzet en uitvoering reflectiefase
- Praktische ondersteuning bij het organiseren van lokale dialogen, buurtexcursies, etnografisch onderzoek, natuur- en ruimtestudies,….
- Zoeken naar mogelijkheden om gewenste overleggen/gesprekken te laten meeliften op bestaande netwerken en gesprekken.
- Ondersteunen van de communicatie door o.a. informeren, kanaliseren van vragen, bereiken van een brede doelgroep, informeren over mogelijkheid deelname lokale sessies, ….
- Ambassadeurschap van een zorgvuldig reflectiefase proces in de stadsdelen

Onderwerp:
Agenda voor de bijeenkomst van donderdag 1 juli 2021 (14:00-16:00 uur) – "preconstructie" afstemming Plan van aanpak Reflectiefase t.b.v. semioverheden

Beste collega's,

Hierbij ontvangen jullie de agenda en de MT teams link (*staat ook in Outlook*) voor het overleg van morgen middag. Ook gaat hierbij alvast de link naar de Mural waar we samen interactief mee aan de slag gaan tijdens de sessie.

Agenda
- 14:00 uur - korte toelichting Reflectiefase en wat die oplevert
- 14:15 uur - toekomstige activiteiten inventariseren en in de tijd zetten
- 14:50 uur - pauze
- 15:00 uur - gesprek over tijdlijn: raakvlakken en knelpunten
- 15:45 uur - conclusies en afspraken
- 16:00 uur - einde

[Link naar de virtuele MS Teams ruimte]

Link tbv de Mural (brainstorm sessie)
Voor de Mural adviseren we om deel te nemen op een laptop. Indien je een tablet gebruikt moet je de app eerst downloaden voor Mural.

Mural:
https://app.mural.co/t/publicmediation6720/m/publicmediation6720/1624969468694/6c2a680ff2bb573df9a025140acf6f33c260ab11?sender=nadine2903

Graag tot ziens.
Namens [redacted] en Public Mediation

[redacted]) secretaresse team RES/Wind Amsterdam
Team Dienstverlening & Ondersteuning
Afdeling Duurzaamheid
Gemeente Amsterdam
M +31[redacted]
E-mail:[redacted]@amsterdam.nl

Weesperplein 8, 1018 XA Amsterdam
Postbus 2758, 1000 CT Amsterdam

werkdagen: ma, di, woe, do

Beste collega's,

Hierbij ontvangen jullie de agenda voor de **extra** sessie "preconstructie" tbv Reflectiefase RES Amsterdam morgenmiddag tussen 14:00-16:00 uur (voor degenen die niet of deels aanwezig waren op 1 juli jl.). We zullen de uitkomsten van de vorige sessie ook met u delen.

Agenda
14:00 uur - korte toelichting Reflectiefase en wat die oplevert
14:15 uur - toekomstige activiteiten inventariseren en in de tijd zetten
14:50 uur - pauze
15:00 uur - gesprek over tijdlijn: raakvlakken en knelpunten
15:45 uur - conclusies en afspraken
16:00 uur - einde

Microsoft Teams Link
Neem deel op uw computer of via de app
Click here to join the meeting
Learn More | Meeting options

Link t.b.v. de Mural (brainstorm sessie)
Voor de Mural adviseren we om deel te nemen op een laptop. Indien je een tablet gebruikt moet je de app eerst downloaden voor Mural.

https://app.mural.co/t/publicmediation6720/m/publicmediation6720/1626095435484/6c428874177ab7be6834be460c02ebb222a27821?sender=nadine2903

Graag tot ziens.
Namens [redacted] en Public Mediation

[redacted]
[redacted]) secretaresse team RES/Wind Amsterdam
Team Dienstverlening & Ondersteuning
Afdeling Duurzaamheid
Gemeente Amsterdam
M +31 06 [redacted]
E-mail: [redacted]@amsterdam.nl

Weesperplein 8, 1018 XA Amsterdam
Postbus 2758, 1000 CT Amsterdam

werkdagen: ma, di, woe, do

Naam		Aanwezigheid	Antwoord	
@groenlicht.nl'	@groenlicht.nl'	Groenlicht/ Gem. Amsterdam	Geaccepteerd	
	@amsterdam.nl	Verplichte deelnemer	Geweigerd	
	@amsterdam.nl	Verplichte deelnemer	Geweigerd	
@public-mediation.nl'		PM / Gem. Amsterdam	Geaccepteerd	
		Verplichte deelnemer	Geweigerd	
@derondevenen.nl'	@derondevenen.nl	stadsdeel Nieuw-west - gem. A'dam	Geweigerd	
@Zaanstad.nl'	@Zaanstad.nl	Verplichte deelnemer	Geweigerd	
		PM / Gem. Amsterdam	Geaccepteerd	
@noord-holland.nl'	@noord-holland.nl	Verplichte deelnemer	Geweigerd	
		PM / Gem. Amsterdam	Geaccepteerd	
@landsmeer.nl'	@landsmeer.nl	Verplichte deelnemer	Geweigerd	
	@amsterdam.nl	Gem. Amsterdam / ontwerper afd. duurzaamheid	Geen	
@noord-holland.nl'	@noord-holland.nl	Provincie NH	Geen	
@appm.nl'	@appm.nl	APPM consortium	Geen	
	@portofamsterdam.com			
@portofamsterdam.com'	@portofamsterdam.com	gem. Amsterdam - Havengebied	Geen	
@alliander.com'	@alliander com	Liander	Geen	
	@amsterdam.nl	Verplichte deelnemer	Geen	
	@amsterdam.nl	Gem. Amsterdam (Zon - duurzaamheid)	Geen	
	@amsterdam.nl	Optionele deelnemer	Geweigerd	
'	@noord-holland.nl	Optionele deelnemer	Geen	
	@noord-holland.nl	Optionele deelnemer	Geen	
@noord-holland.nl'	@noord-holland.nl	Energieregio NHZ	Voorlopig	
	@amsterdam.nl	stadsdeel Zuidoost - gem. A'dam	Voorlopig	
@odijmond.nl'	@odijmond.nl	Verplichte deelnemer	Voorlopig	
		Gem. Amsterdam	Geaccepteerd	
@public-mediation.nl'		PM / Gem. Amsterdam	Geaccepteerd	
@over-gemeenten.nl'		Verplichte deelnemer	Geaccepteerd	
@diemen.nl'		gem. Diemen	Geaccepteerd	
		stadsdeel Nieuw-west - gem. A'dam	Geaccepteerd	
		Gem. Amsterdam team RES	Geaccepteerd	
		Gem. Amsterdam	Geaccepteerd	
		stadsdeel Oost - gem. A'dam	Geaccepteerd	
		Gem. Amsterdam - omgevingsvisie	Geaccepteerd	
		Gem. Amsterdam team RES	Geen	
		Gem. Amsterdam team RES (Communicatie)	Geen	
@waternet.nl'		Waternet	Geen	
@waterland.nl'		gem. waterland	Geen	
		Verplichte deelnemer	Geen	
		Verplichte deelnemer	Geen	
		Verplichte deelnemer	Geen	
@ouder-amstel.nl'		gem. Ouder Amstel	Voorlopig	

[redacted]			Gem. Amsterdam team RES	Voorlopig

Naam	organisatie	Antwoord
[redacted]@groenlicht.nl'	Groenlicht/ Gem. Amsterdam	Geaccepteerd
[redacted]	Gem. Amsterdam	Geaccepteerd
[redacted]@public-mediation.nl'	PM / Gem. Amsterdam	Geaccepteerd
[redacted]@public-mediation.nl'	PM / Gem. Amsterdam	Geaccepteerd
[redacted]@over-gemeenten.nl'	Verplichte deelnemer	Geaccepteerd
[redacted]@diemen.nl'	gem. Diemen	Geaccepteerd
[redacted]	stadsdeel Nieuw-west - gem. A'dam	Geaccepteerd
[redacted]	Verplichte deelnemer	Geaccepteerd
[redacted]	Optionele deelnemer	Geaccepteerd
[redacted]	Optionele deelnemer	Geaccepteerd
[redacted]	Optionele deelnemer	Geaccepteerd
[redacted]	Optionele deelnemer	Geaccepteerd
[redacted]	Optionele deelnemer	Geaccepteerd
[redacted]	Organisator van vergadering	Geen
[redacted]	Verplichte deelnemer	Geen
[redacted]	Verplichte deelnemer	Geen
[redacted]@noord-holland.nl'	Verplichte deelnemer	Geen
[redacted]@waternet.nl'	Verplichte deelnemer	Geen
[redacted]@appm.nl'	Verplichte deelnemer	Geen
[redacted]@portofamsterdam.com'	Verplichte deelnemer	Geen
[redacted]@waterland.nl'	Verplichte deelnemer	Geen
[redacted]@alliander.com'	Verplichte deelnemer	Geen
[redacted]	Verplichte deelnemer	Geen
[redacted]	Verplichte deelnemer	Geen
RESAmsterdam	Verplichte deelnemer	Geen
[redacted]	Verplichte deelnemer	Geen
[redacted]	Verplichte deelnemer	Geen
[redacted]	Verplichte deelnemer	Geen
[redacted]	Optionele deelnemer	Geen
[redacted]	Optionele deelnemer	Geen

[redacted]@noord-holland.nl'	Verplichte deelnemer	Voorlopig
[redacted]	Verplichte deelnemer	Voorlopig
[redacted]@ouder-amstel.nl'	Verplichte deelnemer	Voorlopig
[redacted]@odijmond.nl'	Verplichte deelnemer	Voorlopig
[redacted]	Verplichte deelnemer	Voorlopig

Naam	Aanwezigheid	Antwoord
[redacted]@groenlicht.nl'	Groenlicht/ Gem. Amsterdam	Geaccepteerd
[redacted]	Gem. Amsterdam	Geaccepteerd
[redacted]@public-mediation.nl'	PM / Gem. Amsterdam	Geaccepteerd
[redacted]@public-mediation.nl'	PM / Gem. Amsterdam	Geaccepteerd
[redacted]@over-gemeenten.nl'	Verplichte deelnemer	Geaccepteerd
[redacted]	Verplichte deelnemer	Geweigerd
[redacted]@diemen.nl'	gem. Diemen	Geaccepteerd
[redacted]	stadsdeel Nieuw-west - gem. A'dam	Geaccepteerd
[redacted]	Gem. Amsterdam team RES	Geaccepteerd
[redacted]	Gem. Amsterdam	Geaccepteerd
[redacted]	PM / Gem. Amsterdam	Geaccepteerd
[redacted]	PM / Gem. Amsterdam	Geaccepteerd
[redacted]	stadsdeel Oost - gem. A'dam	Geaccepteerd
[redacted]	Gem. Amsterdam - omgevingsvisie	Geaccepteerd
[redacted]	Gem. Amsterdam team RES	Geen
[redacted]	Gem. Amsterdam team RES (Communicatie)	Geen
[redacted]	Gem. Amsterdam / ontwerper afd. duurzaamheid	Geen
[redacted]@noord-holland.nl'	Provincie NH	Geen
[redacted]@waternet.nl'	Waternet	Geen
[redacted]@appm.nl'	APPM consortium	Geen
[redacted]@portofamsterdam.com'	gem. Amsterdam - Havengebied	Geen
[redacted]@waterland.nl'	gem. waterland	Geen
[redacted]@alliander.com'	Liander	Geen
[redacted]	Verplichte deelnemer	Geen
[redacted]	Gem. Amsterdam (Zon - duurzaamheid)	Geen
[redacted]	Verplichte deelnemer	Geen
[redacted]	Verplichte deelnemer	Geen
[redacted]	Verplichte deelnemer	Geen
[redacted]	Optionele deelnemer	Geen
[redacted]	Optionele deelnemer	Geen

[redacted]@noord-holland.nl'	Energieregio NHZ	Voorlopig
[redacted]	stadsdeel Zuidoost - gem. A'dam	Voorlopig
[redacted]@ouder-amstel.nl'	gem. Ouder Amstel	Voorlopig
[redacted]@odijmond.nl'	Verplichte deelnemer	Voorlopig
[redacted]	Gem. Amsterdam team RES	Voorlopig

Naam	organisatie	Antwoord
[redacted]@groenlicht.nl'	Groenlicht/ Gem. Amsterdam	Geaccepteerd
[redacted]	Gem. Amsterdam	Geaccepteerd
[redacted]@public-mediation.nl'	PM / Gem. Amsterdam	Geaccepteerd
[redacted]@public-mediation.nl'	PM / Gem. Amsterdam	Geaccepteerd
[redacted]@over-gemeenten.nl'	Verplichte deelnemer	Geaccepteerd
[redacted]@diemen.nl'	gem. Diemen	Geaccepteerd
[redacted]	stadsdeel Nieuw-west - gem. A'dam	Geaccepteerd
[redacted]	Verplichte deelnemer	Geaccepteerd
[redacted]	Optionele deelnemer	Geaccepteerd
[redacted]	Optionele deelnemer	Geaccepteerd
[redacted]	Optionele deelnemer	Geaccepteerd
[redacted]	Optionele deelnemer	Geaccepteerd
[redacted]	Optionele deelnemer	Geaccepteerd
[redacted]	Organisator van vergadering	Geen
[redacted]	Verplichte deelnemer	Geen
[redacted]	Verplichte deelnemer	Geen
[redacted]@noord-holland.nl'	Verplichte deelnemer	Geen
[redacted]@waternet.nl'	Verplichte deelnemer	Geen
[redacted]@appm.nl'	Verplichte deelnemer	Geen
[redacted]@portofamsterdam.com'	Verplichte deelnemer	Geen
[redacted]@waterland.nl'	Verplichte deelnemer	Geen
[redacted]@alliander.com'	Verplichte deelnemer	Geen
[redacted]	Verplichte deelnemer	Geen
[redacted]	Verplichte deelnemer	Geen
RESAmsterdam	Verplichte deelnemer	Geen
[redacted]	Verplichte deelnemer	Geen
[redacted]	Verplichte deelnemer	Geen
[redacted]	Verplichte deelnemer	Geen
[redacted]'	Optionele deelnemer	Geen
[redacted]	Optionele deelnemer	Geen

[redacted]@noord-holland.nl'	Verplichte deelnemer	Voorlopig
[redacted]	Verplichte deelnemer	Voorlopig
[redacted]@ouder-amstel.nl'	Verplichte deelnemer	Voorlopig
[redacted]@odijmond.nl'	Verplichte deelnemer	Voorlopig
[redacted]	Verplichte deelnemer	Voorlopig

Beste collega's,

Afgelopen donderdag (1 juli, 14:00-16:00 uur) hebben we de ~~meeste~~ veel collega's weer "virtueel" ontmoet voor een 3e sessie over de ~~plan van aanpak~~ Reflectiefase RES Amsterdam. We hebben de methodiek ~~t.b.v. (semi)overheden met als subtitel:~~ **"preconstructie"** **gebruikt**.

Helaas kon niet iedereen deelnemen en sommige konden alleen deels aanwezig zijn.
We willen graag zoveel mogelijk ~~genodigden~~ partners blijven betrekken. D~~bij de brainstormsessies en d~~aarom plannen ~~willen~~ we graag nog een aanvullende ~~zogenaamde "veegsessie"~~ bijeenkomst ~~inplannen~~ voor degenen die niet of maar deels aanwezig waren.

We zullen een datum hiervoor bepalen met behulp van een datumprikker.
Zouden jullie de datumprikker s.v.p. zo gauw mogelijk willen invullen dan kunnen we snel ~~z.s.m.~~ een definitieve datum inplannen.
Opties:

optie 1	dinsdag	13-jul	14:00-16:00 uur
optie 2	donderdag	15-jul	10:00-12:00 uur
optie 3	donderdag	15-jul	11:00-13:00 uur
optie 4	donderdag	15-jul	13:00-15:00 uur
optie 5	donderdag	12-aug	10:00-12:00 uur

We hebben dan hetzelfde ~~opnieuw een~~ interactieve~~f~~ programma gepland waar iedereen ~~actief~~ aan bijdraagt!
Tijdens deze bijeenkomst willen we met jullie samen een tweede "preconstructie" doen, langs de windrichtingen van de zoekgebieden van Amsterdam met jullie actieve inbreng. Dit doen we door met elkaar toekomstige gebeurtenissen (zgn. 'critical moments') te inventariseren en hiermee processtappen in de tijd te zetten.

Het doel van de bijeenkomst is om gezamenlijk een procesontwerp te maken voor de reflectiefase. Door deze perspectieven bij elkaar te brengen werken we toe naar synergie en afstemming van (beoogde) acties. En creëren we een gedeeld beeld van wat er nog gebeuren moet. Tijdens het reces zullen we de input al zo veel mogelijk verwerken en in augustus/ begin september de reflectiefase officieel starten.

Voor vragen graag contact opnemen met ondergetekende of [redacted]
([redacted]@amsterdam.nl)

Met vriendelijke groet.
Namens [redacted]

[redacted]) secretaresse team RES/Wind
Team Dienstverlening & Ondersteuning
Afdeling Duurzaamheid
Gemeente Amsterdam
M +31 06 [redacted]
E-mail: [redacted]@amsterdam.nl

Weesperplein 8, 1018 XA Amsterdam
Postbus 2758, 1000 CT Amsterdam

Met opmaak: Engels (Verenigde Staten)

Met opmaak: Duits (standaard)

Met opmaak: Duits (standaard)

Met opmaak: Duits (standaard)

Gewijzigde veldcode

werkdagen: ma, di, woe, do



Beste collega's,

Afgelopen donderdag (1 juli, 14:00-16:00 uur) hebben we de meeste collega's weer "virtueel" ontmoet voor een 3e sessie over de plan van aanpak Reflectiefase RES Amsterdam t.b.v. (semi)overheden met als subtitel: "**preconstructie"**.

Helaas kon niet iedereen deelnemen en sommige konden alleen deels aanwezig zijn.
We willen graag zoveel mogelijk genodigden blijven betrekken bij de brainstormsessies en daarom willen we graag nog een zogenaamde "veegsessie" bijeenkomst inplannen voor degenen die niet of deels aanwezig waren.
We zullen een datum hiervoor bepalen met behulp van een datumprikker.
Zouden jullie de datumprikker s.v.p. zo gauw mogelijk willen invullen dan kunnen we z.s.m. een definitieve datum inplannen.
Opties:

optie 1	dinsdag	13-jul	14:00-16:00 uur
optie 2	donderdag	15-jul	10:00-12:00 uur
optie 3	donderdag	15-jul	11:00-13:00 uur
optie 4	donderdag	15-jul	13:00-15:00 uur
optie 5	maandag	12-aug	10:00-12:00 uur

We hebben opnieuw een interactief programma gepland waar iedereen actief aan bijdraagt! Tijdens deze bijeenkomst willen we met jullie samen een "preconstructie" doen, langs de windrichtingen van de zoekgebieden van Amsterdam met jullie actieve inbreng. Dit doen we door met elkaar toekomstige gebeurtenissen (zgn. 'critical moments') te inventariseren en hiermee processtappen in de tijd te zetten.

Het doel van de bijeenkomst is om gezamenlijk een procesontwerp te maken voor de reflectiefase. Door deze perspectieven bij elkaar te brengen werken we toe naar synergie en afstemming van (beoogde) acties. En creëren we een gedeeld beeld van wat er nog gebeuren moet. Tijdens het reces zullen we de input verwerken en in augustus/ begin september de reflectiefase officieel starten.

Voor vragen graag contact opnemen met ondergetekende of [redacted]
([redacted] @amsterdam.nl)

Met vriendelijke groet.
Namens [redacted]

[redacted] secretaresse team RES/Wind
Team Dienstverlening & Ondersteuning
Afdeling Duurzaamheid
Gemeente Amsterdam
M +31 06 [redacted]
E-mail: [redacted] @amsterdam.nl

Weesperplein 8, 1018 XA Amsterdam
Postbus 2758, 1000 CT Amsterdam

werkdagen: ma, di, woe, do


Gemeente
voert regie op proces
Reflectiefase
Participatieplan
Uitvoering
onderzoek
Besluitvorming

deelname 28 april		deelname 1 juli 2021	wie / organisatie			redeneerlijn gemeentes die of bezwaar hebben aangegeven, of gezamenlijke grensoverschrijdende zoekgebieden hebben.	
JA	Nadine Lodder	nee	7 Gooise Meren	[redacted]	[redacted]@groenlicht.nl	is ook collega uit Gooise Meren	
JA	[redacted]		9 Noord	[redacted]	[redacted]@amsterdam.nl		
JA	[redacted]		10 Oost	[redacted]	[redacted]@amsterdam.nl		
JA	[redacted]		16 gemeente A'dam	[redacted]	[redacted]@amsterdam.nl	team RES A'dam	
JA	[redacted]		17 gemeente A'dam	[redacted]	[redacted]@amsterdam.nl	team RES A'dam	
JA	[redacted]		18 gemeente A'dam	communicatie [redacted]	[redacted]@amsterdam.nl	[redacted] aanwezig) + [redacted] aanwezig	
Ja	[redacted]	ja	19 begeleiding door PM	[redacted]	[redacted]@public-mediation.nl		
JA	[redacted]		21 Omgevingsvisie	[redacted]	[redacted]@amsterdam.nl	gem amsterdam, omgevingsvisie, stedelijk spoor	via outlook[redacted]
JA	[redacted]		20 begeleiding door PM	[redacted]	[redacted]@public-mediation.nl		
JA	[redacted]		gemeente A'dam	[redacted]		team RES A'dam	
JA / via outlook voorlopig	[redacted]		1 Ronde Venen	[redacted]	[redacted]@derondevenen.nl		via [redacted]
JA / via outlook voorlopig	[redacted]		Oostzaan	[redacted]	[redacted]@over-gemeenten.nl	beleidsadviseur energietransitie Gemeente Diemen	(ivp[redacted] ??)
JA via outlook	[redacted]				[redacted]@Zaanstad.nl	beleidsmedewerker duurzaamheid ben ik betrokken bij de RES Zaanstreek-Waterland.	via outlook[redacted]
JA via app bericht	[redacted]		4 zaandam	[redacted]			
JA via app bericht	[redacted]		2 Diemen	[redacted]@diemen.nl	[redacted]@diemen.nl	Beleidsadviseur energietransitie Gemeente Diemen	
Misschien + doorgestuurd naar vervanger Ilan Cukier ILAN evt. Deels + evt. zoekt zij naar vervanging	[redacted]		23 Natuur	[redacted]	[redacted]@amsterdam.nl		
Nee heeft eigen bijeenkomst RES	[redacted]		12 Nieuw-West	[redacted]	[redacted]@amsterdam.nl		
Nee heeft eigen bijeenkomst RES	[redacted]		14 RES-partners	[redacted]	[redacted]@noord-holland.nl	Regionale Energiestrategie Noord-Holland Zuid	
			RES-partners	[redacted]	[redacted]@noord-holland.nl	Regionale Energiestrategie Noord-Holland Zuid	
NEE dubbel afspraak evt. later aanschuiven	[redacted]		11 Zuidoost	[redacted]	[redacted]@amsterdam.nl		
NEE geweigerd via outlook	[redacted]		5 Ouder Amstel	[redacted]	[redacted]@ouder-amstel.nl		
Nee had vrije dag - vervanging lukt niet. Wel wil zij namens Landsmeer op later moment schriftelijke input geven	[redacted]				[redacted]@landsmeer.nl	Regisseur Duurzaamheid	
NEE Kan niet (prive) ook geen vervaning iedereen is op vakantie	[redacted]		Landsmeer	[redacted]			
NEE kan niet [redacted] vervanger kan ook niet (stel losse afspraak voor 1 op 1 met gem. Amsterdam helder krijgen wat nou het plan is	[redacted]		13 Prov. Noord-Holland	[redacted]	[redacted]@noord-holland.nl	provincie Noord-Holland, nieuwe collega	via outloo[redacted]
NEE kan niet; zal evt. naar vervanging doorsturen/ uiteindelijk geen vervanging op zo kort termijn	[redacted]		8 Waternet	[redacted]	[redacted]@waternet.nl	res partner	via[redacted]
			15 RES-partners	[redacted]	[redacted]@appm.nl	consortium RES, proces opzet	via outlook[redacted]
NEE vakantie; met [redacted] gecheckt geen vervanging voorals nodig			22 Omgevingsvisie	[redacted]	[redacted]@portofamsterdam.com	Haven Amsterdam	via outlook[redacted]
NEE Vervanging door [redacted]			3 Landsmeer	[redacted]	[redacted]@odijmond.nl		v
NEE Vervanging door [redacted]					[redacted]@odijmond.nl	beleidsadviseur Duurzaamheid en Klimaat Oostzaan Wormerland	
nog geen reactie			6 Oostzaan Waterland	[redacted]	[redacted]@waterland.nl	beleidsmedewerker	

Afwezigen waren:
[redacted] (waternet)
SD West [redacted]
Landsmeer [redacted]
Port of Amsterdam [redacted]
Landsmeer - [redacted]
Waterland - [redacted]

Naam	Antwoord	actie	
[redacted]	Geen		
[redacted]@groenlicht.nl'	Geaccepteerd		aanwezig
[redacted]	Geaccepteerd		aanwezig
[redacted]	Geaccepteerd		aanwezig
[redacted]	Geen		aanwezig
[redacted]	Geweigerd		
[redacted]	Geaccepteerd		aanwezig
[redacted]@public-mediation.nl'	Geaccepteerd		aanwezig
[redacted]	Geweigerd	wil uit bestand ([redacted] komen wel)	
[redacted]@public-mediation.nl'	Geaccepteerd		aanwezig
[redacted]@derondevenen.nl'	Geweigerd		
[redacted]@over-gemeenten.nl'	Geaccepteerd	maandag 7 juni reminder mailen	aanwezig
[redacted]@Zaanstad.nl'	Geaccepteerd		aanwezig
[redacted]@diemen.nl'	Geweigerd	vervanger: [redacted] komt	aanwezig
[redacted]	uit de lijst halen	maandag 7 juni reminder mailen	
[redacted]	Geaccepteerd		
[redacted]@noord-holland.nl'	Geweigerd		
[redacted]@noord-holland.nl'	Voorlopig	maandag 7 juni reminder mailen	
[redacted]	Geen	maandag 7 juni reminder mailen	
[redacted]@ouder-amstel.nl'	Geweigerd		
[redacted]@landsmeer.nl'	Geaccepteerd		aanwezig
[redacted]@noord-holland.nl'	voorlopig	had eerder geaccpteerd, maar nu gewijzigd naar voorlopig	
[redacted]@waternet.nl'	Geaccepteerd		aanwezig
[redacted]@appm.nl'	Geweigerd		
[redacted]@portofamsterdam.com'	Geweigerd	wordt vervangen door [redacted]	aanwezig
[redacted]@odijmond.nl'	Geweigerd		
[redacted]@waterland.nl'	Geaccepteerd		aanwezig
[redacted]@alliander.com'	Geaccepteerd		
[redacted]	uit de lijst halen	[redacted] vervangt [redacted]	
[redacted]	nee, uit de lijst halen		
RESAmsterdam	Geweigerd		
[redacted]	Geen		aanwezig
[redacted] - Public Mediation (N	Geaccepteerd		aanwezig

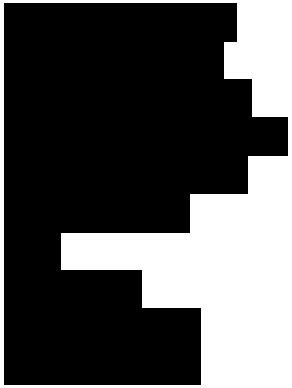

Geaccepteerd		aanwezig
Geen	maandag 7 juni reminder mailen	
Geweigerd		
Voorlopig	Zuidoost/Weesp/Driemond	
Geaccepteerd		aanwezig
	uitnodiging doorgstuurd door Juliane	aanwezig
		aanwezig
		aanwezig
	stadsdeel ZO	aanwezig
	stadsdeel ZO	aanwezig

a

deelname		wie / organisatie			redeneerlijn: gemeentes die of bezwaar hebben aangegeven, of gezamenlijke grensoverschrijdende zoekgebieden hebben.	
JA	7	Gooise Meren	[redacted]	[redacted]@groenlicht.nl	is ook collega uit Gooise Meren	
JA	9	Noord	[redacted]	[redacted]@amsterdam.nl		
JA	10	Oost	[redacted]	[redacted]@amsterdam.nl		
JA	16	gemeente A'dam	[redacted]	[redacted]@amsterdam.nl	team RES A'dam	
JA	17	gemeente A'dam	[redacted]	[redacted]@amsterdam.nl	team RES A'dam	
JA	18	gemeente A'dam	communicatie [redacted])	[redacted]@amsterdam.nl m.oome@amste[redacted]	[redacted] aanwezig) +[redacted] aanwezig	
Ja	19	begeleiding door PM	[redacted]	[redacted]@public-mediation.nl		
JA	21	Omgevingsvisie	[redacted]	[redacted]@amsterdam.nl	gem amsterdam, omgevingsvisie, stedelijk spoor	via outlook[redacted]
JA	20	begeleiding door PM	[redacted]	[redacted]@public-mediation.nl		
JA		gemeente A'dam	[redacted]		team RES A'dam	
JA / via outlook voorlopig	1	Ronde Venen	[redacted]	[redacted]@derondevenen.nl		via [redacted]
JA / via outlook voorlopig		Oostzaan	[redacted]	[redacted]@over-gemeenten.nl	beleidsadviseur energietransitie Gemeente Diemen	(ivp[redacted] ??)
				[redacted]@Zaanstad.nl	beleidsmedewerker duurzaamheid ben ik betrokken bij	
JA via outlook	4	zaandam	[redacted]		de RES Zaanstreek-Waterland.	via outlook[redacted]
JA: via app bericht	2	Diemen	[redacted]@diemen.nl	[redacted]@diemen.nl	Beleidsadviseur energietransitie Gemeente Diemen	
JA: via app bericht	23	Natuur	[redacted]	[redacted]@amsterdam.nl		
Misschien + doorgestuurd naar vervanger [redacted] ILAN evt. Deels + evt. zoekt zij naar vervanging	12	Nieuw-West	[redacted]	[redacted]@amsterdam.nl		
Nee heeft eigen bijeenkomst RES	14	RES-partners	[redacted]	[redacted]@noord-holland.nl	Regionale Energiestrategie Noord-Holland Zuid	
Nee heeft eigen bijeenkomst RES		RES-partners	[redacted]	[redacted]@noord-holland.nl	Regionale Energiestrategie Noord-Holland Zuid	
NEE: dubbel afspraak evt. later aanschuiven	11	Zuidoost	[redacted]	[redacted]@amsterdam.nl		
NEE: geweigerd via outlook	5	Ouder Amstel	[redacted]	[redacted]@ouder-amstel.nl		
Nee: had vrije dag - vervanging lukt niet. Wel wil zij namens Landsmeer op later moment schrifteijke input geven		Landsmeer	[redacted]	[redacted]@landsmeer.nl	Regisseur Duurzaamheid	
NEE: Kan niet (prive) ook geen vervaning iedereen is op vakantie	13	Prov. Noord-Holland	[redacted]	[redacted]@noord-holland.nl	provincie Noord-Holland, nieuwe collega	via outlook[redacted]
NEE: kan niet [redacted] vervanger kan ook niet (stel losse afspraak voor 1 op 1 met gem. Amsterdam helder krijgen wat nou het plan is	8	Waternet	[redacted]	[redacted]@waternet.nl	res partner	via [redacted]
NEE: kan niet; zal evt. naar vervanging doorsturen/ uiteindelijk geen vervanging op zo kort termijn	15	RES-partners	[redacted]	[redacted]@appm.nl	consortium RES, proces opzet	via outlook[redacted]
NEE: vakantie; met [redacted] gecheckt geen vervanging voorals nodig	22	Omgevingsvisie	[redacted]	[redacted]@portofamsterdam.com	Haven Amsterdam	via outlook[redacted]
NEE: Vervanging door [redacted]	3	Landsmeer	[redacted]	[redacted]@odijmond.nl		v
				[redacted]@odijmond.nl	beleidsadviseur Duurzaamheid en Klimaat Oostzaan	
NEE: Vervanging door [redacted]	6	Oostzaan	[redacted]		Wormerland	
nog geen reactie		Waterland	[redacted]	[redacted]@waterland.nl	beleidsmedewerker	

Afwezigen waren:
[redacted] (waternet)
SD West [redacted])
Landsmeer [redacted]
Port of Amsterdam [redacted].
Landsmeer – [redacted]
Waterland – [redacted].

NR	Wat	Eerste actie	Wie
	PWE (door TU Delft): afspraak en een offerte vragen – [redacted] @populytics.nl'	Afspraak voor uitvraag	[redacted]
	Evaluatie Participatie (door Univ. Leiden?): afspraak en offerte vragen, [redacted] @fgga.leidenuniv.nl	Afspraak voor uitvraag	[redacted]
	Etnografisch onderzoek: Afspraak met [redacted] en offerte vragen ([redacted] heeft contactgegevens? [redacted] ook betrekken	Afspraak voor uitvraag	[redacted]
	Offerte Public Mediation tot eind 2021, september inzet 2022	gaan ze een concept voor leveren	[redacted]
	Ruimtelijk kader: pva en opdrachtgeverschap	Afspraak [redacted] Afspraak [redacted]	[redacted]
	Lokale procesgroepen inplannen en aftrap met portefeuillehouder inplannen - Inventariseren mogelijke acties - Delen met SD en vragen om specifieke capaciteit - Eerste werkgroep per SD inplannen	Notitie en organigram integreren en delen met SD coord.	[redacted]
	Veegronde overheden preconstructie - Zaanstad, [redacted] - SD Noord, [redacted] - Ronde Venen - Landsmeer, [redacted] - ?	Wie mist? 1 Veegmoment PM met [redacted] en/of [redacted]	[redacted]
	Specifiek zoekgebied Diemerscheg/Zuidoost: waar ligt het ambtelijke trekkerschap voor dit gebied?	Afspraak met Diemen/ [redacted]	[redacted]
	Weesp: contactpersoon nodig.	[redacted] bespreekt met [redacted]	[redacted]
	Capaciteit en kosten		
	Groen/ecologie: taakomschrijving en capaciteit vanuit Groen/IB?		[redacted]
	Communicatiecapaciteit RF e.v.	Afspraak [redacted]	[redacted]
	Omgevingsmanager(s) via extern bureau en vacatureloket.	Taakomschrijving	[redacted]
	Totale capaciteitsplaatje en benodigde fte's Inzet RF [redacted] ?	[redacted]	[redacted]
	Inschatting kosten reflectiefase	[redacted] uitbreiden	[redacted]
	Capaciteitsvraagstuk via NHZ oplossen, [redacted] hebben afspraak, evt met [redacted] - Operationele capaciteit in communicatie/organiseren in SD - Communicatie advies cap in ZO?	[redacted] (half aug)	[redacted]

	- Omgevingsmanagement? - 3D visualisaties (nwe uitvraag vanuit RES NHZ)		
	Stakeholderanalyse per gebied	[redacted] in reces	
	Capaciteit en werkafspraken/rolverdeling bestuurszaken	[redacted] in reces	
	Vervolgstappen		
	SD overleggen inplannen, inclusief aftrap met PHO's		
	De 'productiecapaciteit' voor het schrijven/verzamelen van het afwegingskader regelen		
	Verlenging opdracht [redacted]?		
	Gezondheidswerkgroep opstarten:	afspraak [redacted] met [redacted] GGD	[redacted]

[redacted]

Van: [redacted]
Verzonden: woensdag 7 juli 2021 18:38
Aan: [redacted]@public-mediation.nl'; [redacted]
Onderwerp: 210707 Acties RF voor en tijdens Reces v2.docx
Bijlagen: 210707 Acties RF voor en tijdens Reces v2.docx

De actielijst voor de korte termijn waar we vanochtend over spraken.
@[redacted], graag je aanvullingen, ook waar je mogelijkheden ziet dat niet alles bij [redacted] of mij ligt de komende weken.
Pagina 2 is vooral voor ons zelf intern.
Groet,
[redacted]

NR	Wat	Eerste actie	Wie
1	PWE (door TU Delft): - afspraak en een pva/offerte vragen – [redacted] @populytics.nl' - Tijdens reces opzet (laten) maken voor 1e bespreking in september met sted. klankbordgroep	Afspraak voor uitvraag	[redacted]
2	Evaluatie Participatie (door Univ. Leiden?): - afspraak en offerte vragen, [redacted] @fgga.leidenuniv.nl	Afspraak voor uitvraag	[redacted]
3	Etnografisch onderzoek: - Afspraak met Julian [redacted] en offerte vragen [redacted] ook betrekken - Tijdens reces opzet voor 1e bespreking in september met lokale werkgroepen	Afspraak voor uitvraag	[redacted]
4	Offerte Public Mediation tot eind 2021	Concept bespreken	[redacted]
5	Stedelijke procesgroep - Selectie welke partijen en uitnodigen partijen voor reces ("u kunt input geven op….één iemand van uw organisatie,… plusmin 2 uur/2weken…) - Voorzet voor de spelregels	[redacted] eerste slag Check door [redacted] [redacted]	
6	Lokale procesgroepen inplannen en aftrap (met portefeuillehouder?) inplannen - Inventariseren mogelijke acties en personen - Mail met acties en personen naar SD en vragen om namen zodat we kunnen plannen - Eerste werkgroep per SD inplannen	Notitie, acties en organigram integreren en mail opstellen	[redacted]
7	Omliggende gemeenten bij lokale procesgroepen	Mail met verwachte tijdsbesteding en verzoek namen	[redacted]
8	Lokale klankbordgroepen - Met stakeholderanalyse (zie onder) en input stadsdelen groepen per zoekgebied voorstellen - Uitnodiging met verzoek om deelname/capaciteit	[redacted]	
9	Veegronde overheden preconstructie Incl. Volkstuinen, [redacted], RenD, via [redacted]	Wie mist? 1 Veegmoment PM met [redacted] en/of [redacted]	[redacted]
10	Specifiek zoekgebied Diemerscheg/Zuidoost: waar ligt het ambtelijke trekkerschap voor dit gebied?	Afspraak met [redacted]	[redacted]
11	Weesp: contactpersoon nodig.	[redacted] bespreekt met [redacted]	[redacted]
12	Prio staf als regelmatige update en klankbord politiek. Eerste half september	[redacted] bespreekt met [redacted]	[redacted]
13	Geluidssimulaties TU Delft/ nationaal lucht en ruimte laboratorium.	offerte uitvragen	[redacted]
14	Stakeholderanalyse per gebied, input voor bezetting lokale werkgroepen en lokale klankbordgroepen	[redacted] in reces	[redacted]
15	Aanpak Gezondheidswerkgroep	afspraak [redacted] GGD	[redacted]
16	'productiecapaciteit' voor het schrijven/verzamelen van het afwegingskader en richtlijnen		
17	PVA communicatie op basis van PVA RF		

	(interne) Capaciteit en kosten		
	Ruimtelijk kader: pva en opdrachtgeverschap - [redacted] en [redacted] maken voor 12/7 een PVA - Integreren met fasering Reflectiefase	Afspraak [redacted], 12/7 [redacted]	[redacted]
	Groen/ecologie: taakomschrijving en capaciteit vanuit Groen/IB?	Vraag staat uit, Voorstel Groen/IB	[redacted]
	Communicatiecapaciteit RF e.v.	Afspraak [redacted]	[redacted]
	Omgevingsmanager(s) via extern bureau en vacatureloket.	Taakomschrijving	[redacted]
	Totale capaciteitsplaatje en benodigde fte's Inzet RF [redacted]? Verdeling over de diverse werkgroepen reflectiefase	Bila [redacted]	[redacted]
	Inschatting kosten reflectiefase		[redacted]
	Capaciteitsvraagstuk via NHZ oplossen, [redacted] hebben afspraak, evt met [redacted] - Operationele capaciteit in communicatie/organiseren in SD - Communicatie advies cap in ZO? - Omgevingsmanagement? - 3D visualisaties (nwe uitvraag vanuit RES NHZ)	[redacted] (half aug)	[redacted]
	Capaciteit en werkafspraken/rolverdeling bestuurszaken	[redacted] in reces	[redacted]

NR	Wat	Eerste actie	Wie
1	PWE (door TU Delft): - afspraak en een pva/offerte vragen – [redacted] @populytics.nl' - Informatie aanleveren tbv inlezen en eerste opzet - Tijdens reces opzet (laten) maken voor 1e bespreking in september met sted. Klankbordgroep (wij leveren input, incl. eerder uitgevoerd onderzoek, verslagen, vragen, avonden en connectie met OIS en [redacted])	[redacted] bespreekt met [redacted]	
2	Evaluatie Participatie (door Univ. Leiden?): - afspraak en offerte vragen, [redacted] @fgga.leidenuniv.nl	Maandag terugkoppeling	[redacted]
3	Etnografisch onderzoek: - Afspraak met [redacted] en offerte vragen [redacted] ook betrekken - Tijdens reces opzet voor 1e bespreking in september met lokale werkgroepen	Afspraak voor uitvraag	[redacted]
4	Offerte Public Mediation tot eind 2021	Concept bespreken	[redacted]
5	Stedelijke procesgroep - Informeren over Raadsbrief - Selectie welke partijen en uitnodigen partijen voor reces ("u kunt input geven op....één iemand van uw organisatie,... plusmin 2 uur/2weken...) - Eerste bijeenkomst plannen met klankbordgroep (2/9 van 16-18) - Voorzet voor de spelregels	[redacted] eerste slag + Check door [redacted] [redacted]	[redacted]
6	Lokale procesgroepen inplannen en aftrap (met pho?) inplannen - Inventariseren mogelijke acties en personen - Mail met acties en personen naar SD en vragen om namen SD zodat we kunnen plannen (én namen stakeholders voor lokale klankbordgroep) - Eerste werkgroep per SD inplannen (aftrap pho) - Raadsbrief naar pho's	Notitie, acties en organigram integreren en mail opstellen	[redacted]
7	Omliggende gemeenten bij lokale procesgroepen - Mail verwachte tijdsbesteding en verzoek namen		[redacted]
8	Lokale klankbordgroepen - Met stakeholderanalyse (zie onder) en input stadsdelen groepen per zoekgebied voorstellen - Uitnodiging met verzoek om deelname/capaciteit (namens SD uitnodigen?)	[redacted]	
9	Veegronde overheden preconstructie Incl. Volkstuinen [redacted], RenD, via [redacted]	Wie mist? 1 Veegmoment PM met [redacted] [redacted]	[redacted]
10	Specifiek zoekgebied Diemerscheg/Zuidoost: waar ligt het ambtelijke trekkerschap voor dit gebied? Conclusie: [redacted] of [redacted] in werkgroep Zuidoost	klaar	
11	Weesp: contactpersoon nodig. (opvolger [redacted]) halve dag per week Gooische Meren, opvolger [redacted]?	[redacted] bespreekt met [redacted] [redacted] met [redacted]	[redacted] [redacted]
12	Prio staf als regelmatige update en klankbord politiek. Eerste helft september	[redacted] bespreekt met [redacted]	[redacted]
13	Geluidssimulaties TU Delft/ nationaal lucht en ruimte laboratorium.	[redacted] offerte uitvragen	[redacted]
14	Stakeholderanalyse per gebied, input voor bezetting lokale werkgroepen en lokale klankbordgroepen	[redacted] in reces	[redacted]

15	Aanpak Gezondheidswerkgroep	afspraak [redacted] met [redacted] GGD	[redacted]
16	'productiecapaciteit' voor het schrijven/verzamelen van het afwegingskader en richtlijnen		
17	PVA communicatie op basis van PVA RF		

	(interne) Capaciteit en kosten		
1	Ruimtelijk kader: pva en opdrachtgeverschap - [redacted] en [redacted] maken voor 12/7 een PVA - Integreren met fasering Reflectiefase	Afspraak [redacted] 12/7 [redacted]	[redacted]
2	Groen/ecologie: taakomschrijving en capaciteit vanuit Groen/IB? (dekking met [redacted] besproken)	Vraag staat uit, Voorstel Groen/IB	[redacted]
3	Communicatiecapaciteit RF e.v.	Afspraak [redacted]	[redacted]
4	Omgevingsmanager(s) via extern bureau en vacatureloket.	Taakomschrijving	[redacted]
5	Totale capaciteitsplaatje en benodigde fte's Inzet RF [redacted] ? Verdeling over de diverse werkgroepen reflectiefase	Bila [redacted]	[redacted]
6	Inschatting kosten reflectiefase		[redacted]
7	Capaciteitsvraagstuk via NHZ oplossen, [redacted] hebben afspraak, evt met [redacted] - Operationele capaciteit in communicatie/organiseren in SD - Communicatie advies cap in ZO? - Omgevingsmanagement? - 3D visualisaties (nwe uitvraag vanuit RES NHZ)	[redacted] (half aug) Via servicepunt duurzame energie of raamcontract RES.	[redacted]
8	Capaciteit en werkafspraken/rolverdeling bestuurszaken	[redacted] in reces	[redacted]
9	Nwe opdracht Groenlicht? Nader uitwerken intern governance cluster R&E, verantwoordelijkheden, opdrachtgeverschap, dekking etc.	Afspraak [redacted]	[redacted]
10	Governance intern andere directies	Afspraak [redacted]	[redacted]
11	Check [redacted] over kennistafel (?) Rijk Nut & Noodzaak		[redacted]
12	Moties Provincie aangehouden (mailbox [redacted] vanuit RESNHZ)	[redacted] met [redacted] of [redacted]	[redacted]
13	Veegbrief openstaande moties	[redacted]	
14	Één overzicht aangenomen moties afgelopen 1,5 jaar	[redacted]	

NR	Wat	Eerste actie	Wie
	PWE (door TU Delft): afspraak en een offerte vragen – [redacted]@populytics.nl'	Afspraak voor uitvraag	[redacted]
	Evaluatie Participatie (door Univ. Leiden?): afspraak en offerte vragen, [redacted] [redacted]@fgga.leidenuniv.nl	Afspraak voor uitvraag	[redacted]
	Etnografisch onderzoek: Afspraak met [redacted] en offerte vragen ([redacted] heeft contactgegevens? [redacted] [redacted] ook betrekken	Afspraak voor uitvraag	[redacted]
	Offerte Public Mediation tot eind 2021, september inzet 2022	gaan ze een concept voor leveren	[redacted]
	Ruimtelijk kader: pva en opdrachtgeverschap	Afspraak [redacted] Afspraak [redacted]	[redacted]
	Lokale procesgroepen inplannen en aftrap met portefeuillehouder inplannen - Inventariseren mogelijke acties - Delen met SD en vragen om specifieke capaciteit - Eerste werkgroep per SD inplannen	Notitie en organigram integreren en delen met SD coord.	[redacted]
	Veegronde overheden preconstructie - Zaanstad, [redacted] - SD Noord, [redacted] - Ronde Venen - Landsmeer, [redacted] - Volkstuinen, [redacted], RenD, via [redacted] - ?	Wie mist? 1 Veegmoment PM met [redacted] en/of [redacted]	[redacted]
	Specifiek zoekgebied Diemerscheg/Zuidoost: waar ligt het ambtelijke trekkerschap voor dit gebied?	Afspraak met [redacted]	[redacted]
	Weesp: contactpersoon nodig.	[redacted] bespreekt met [redacted]	[redacted]
	Prio staf als regelmatige update en klankbord politiek.	[redacted] bespreekt met Joris	[redacted]
	Geluidssimulaties TU Delft/ nationaal lucht en ruimte laboratorium.	[redacted] **vraagt offerte op**	[redacted]
	Capaciteit en kosten		
	Groen/ecologie: taakomschrijving en capaciteit vanuit Groen/IB?		[redacted]
	Communicatiecapaciteit RF e.v.	Afspraak [redacted]	[redacted]
	Omgevingsmanager(s) via extern bureau en vacatureloket.	Taakomschrijving	[redacted]
	Totale capaciteitsplaatje en benodigde fte's Inzet RF [redacted]?	Bila [redacted]	[redacted]

	Inschatting kosten reflectiefase	Lijstje [redacted] uitbreiden	[redacted]
	Capaciteitsvraagstuk via NHZ oplossen, [redacted] en [redacted] hebben afspraak, evt met [redacted] - Operationele capaciteit in communicatie/organiseren in SD - Communicatie advies cap in ZO? - Omgevingsmanagement? - 3D visualisaties (nwe uitvraag vanuit RES NHZ)	[redacted] en [redacted] (half aug)	[redacted]
	Stakeholderanalyse per gebied	[redacted] in reces	
	Capaciteit en werkafspraken/rolverdeling bestuurszaken	[redacted] in reces	
	Vervolgstappen		
	SD overleggen inplannen, inclusief aftrap met PHO's		
	De 'productiecapaciteit' voor het schrijven/verzamelen van het afwegingskader regelen		
	Verlenging opdracht [redacted]?		
	Gezondheidswerkgroep opstarten:	afspraak [redacted] met [redacted] GGD	[redacted]

Beste collega's,

Afgelopen donderdag (1 juli, 14:00-16:00 uur) hebben we veel collega's weer "virtueel" ontmoet voor een 3e sessie over de Reflectiefase RES Amsterdam. We hebben de methodiek "**preconstructie" gebruikt**.

Helaas kon niet iedereen deelnemen en sommige konden alleen deels aanwezig zijn.
We willen graag zoveel mogelijk partners blijven betrekken. Daarom plannen we graag nog een aanvullende bijeenkomst voor degenen die niet of maar deels aanwezig waren.

We zullen een datum hiervoor bepalen met behulp van een datumprikker.
Zouden jullie de datumprikker s.v.p. zo gauw mogelijk willen invullen dan kunnen we snel een definitieve datum inplannen.
Opties:

optie 1	dinsdag	13-jul	10:00-12:00 uur
optie 2	dinsdag	13-jul	14:00-16:00 uur
optie 3	donderdag	15-jul	10:00-12:00 uur
optie 4	donderdag	15-jul	13:00-15:00 uur
optie 5	donderdag	12-aug	10:00-12:00 uur
optie 6	donderdag	12-aug	13:00-15:00 uur

Link naar datumprikker:
https://datumprikker.nl/pkxwqq6wfexyqtq7

We hebben dan hetzelfde interactieve programma gepland waar iedereen aan bijdraagt!
Tijdens deze bijeenkomst willen we met jullie samen een tweede "preconstructie" doen, langs de windrichtingen van de zoekgebieden van Amsterdam met jullie actieve inbreng. Dit doen we door met elkaar toekomstige gebeurtenissen (zgn. '*critical moments*') te inventariseren en hiermee processtappen in de tijd te zetten.

Het doel van de bijeenkomst is om gezamenlijk een procesontwerp te maken voor de reflectiefase. Door deze perspectieven bij elkaar te brengen werken we toe naar synergie en afstemming van (beoogde) acties. En creëren we een gedeeld beeld van wat er nog gebeuren moet. Tijdens het reces zullen we de input al zo veel mogelijk verwerken en in augustus/ begin september de reflectiefase officieel starten.

Voor vragen graag contact opnemen met ondergetekende of Bart Vertelman
([redacted]@amsterdam.nl)

Met vriendelijke groet.
Namens [redacted]

[redacted] secretaresse team RES/Wind
Team Dienstverlening & Ondersteuning
Afdeling Duurzaamheid
Gemeente Amsterdam
M +31 06 [redacted]
E-mail: [redacted]@amsterdam.nl

Weesperplein 8, 1018 XA Amsterdam

Postbus 2758, 1000 CT Amsterdam

werkdagen: ma, di, woe, do



		di 13 jul 2021 10:00 - 12:00 [20%]	di 13 jul 2021 14:00 - 16:00 [24%]	do 15 jul 2021 10:00 - 12:00 [12%]	do 15 jul 2021 13:00 - 15:00 [16%]	do 12 aug 2021 10:00 - 12:00 [10%]	do 12 aug 2021 13:00 - 15:00 [10%]
[redacted]	[redacted]@landsmeer.nl	-	-	-	-	-	-
[redacted]	[redacted]@noord-holland.nl	Nee	Ja	Nee	Misschien	Nee	Nee
[redacted]	[redacted]@amsterdam.nl	-	-	-	-	-	-
[redacted]	[redacted]@amsterdam.nl	-	-	-	-	-	-
[redacted]	[redacted]@amsterdam.nl	-	-	-	-	-	-
[redacted]	[redacted]@alliander com	-	-	-	-	-	-
[redacted]	[redacted]@amsterdam.nl	Ja	Ja	Nee	Ja	Ja	Ja
[redacted]	[redacted]@amsterdam.nl	Misschien	Ja	Nee	Nee	Nee	Nee
[redacted]	[redacted]@derondevenen.nl	Ja	Nee	Ja	Misschien	Nee	Nee
[redacted]	[redacted]@amsterdam.nl	Misschien	Ja	Nee	Nee	Nee	Nee
[redacted]	[redacted]@odijmond.nl	-	-	-	-	-	-
[redacted]	[redacted]@gooisemeren.nl	-	-	-	-	-	-
[redacted]	[redacted]@amsterdam.nl	-	-	-	-	-	-
[redacted]	[redacted]@noord-holland.nl	-	-	-	-	-	-
[redacted]	[redacted]@portofamsterdam com	-	-	-	-	-	-
[redacted]	[redacted]@groenlicht.nl	-	-	-	-	-	-
[redacted]	[redacted]@Zaanstad.nl	-	-	-	-	-	-
[redacted]	[redacted]@public-mediation.nl	Ja	Ja	Ja	Ja	Misschien	Misschien
[redacted]	[redacted]@appm.nl	-	-	-	-	-	-
[redacted]	[redacted]@noord-holland.nl	-	-	-	-	-	-
[redacted] (secr. team RES/Wind Amsterdam)	[redacted]@amsterdam.nl	Ja	Ja	Ja	Ja	Ja	Ja
[redacted]	[redacted]@portofamsterdam.com	-	-	-	-	-	-
[redacted]	[redacted]@noord-holland.nl	-	-	-	-	-	-
[redacted]	[redacted]@noord-holland.nl	-	-	-	-	-	-
[redacted]	[redacted]@amsterdam.nl	-	-	-	-	-	-

Beste collega's,

Op donderdag (1 juli, 14:00-16:00 uur) hebben we veel collega's weer "virtueel" ontmoet voor een 3e sessie over de Reflectiefase RES Amsterdam. We hebben de methodiek "**preconstructie" gebruikt**.

Helaas kon niet iedereen deelnemen en sommige konden alleen deels aanwezig zijn. Omdat we zoveel mogelijk partners willen blijven betrekken plannen we graag nog een aanvullende bijeenkomst in voor degenen die niet of maar deels aanwezig waren.

N.a.v. de reacties via "datumprikker" plannen we de aanvullende bijeenkomst nu in voor:
dinsdag 13-jul (14:00-16:00 uur)

We hebben dan hetzelfde interactieve programma gepland waar iedereen aan bijdraagt! Tijdens deze bijeenkomst willen we met jullie samen een tweede "preconstructie" doen, langs de windrichtingen van de zoekgebieden van Amsterdam met jullie actieve inbreng. Dit doen we door met elkaar toekomstige gebeurtenissen (zgn. '*critical moments*') te inventariseren en hiermee processtappen in de tijd te zetten.

Het doel van de bijeenkomst is om gezamenlijk een procesontwerp te maken voor de reflectiefase. Door deze perspectieven bij elkaar te brengen werken we toe naar synergie en afstemming van (beoogde) acties. En creëren we een gedeeld beeld van wat er nog gebeuren moet. Tijdens het reces zullen we de input al zo veel mogelijk verwerken en in augustus/ begin september de reflectiefase officieel starten.

Voor vragen graag contact opnemen met ondergetekende of [redacted]
([redacted]@amsterdam.nl)

Met vriendelijke groet.
Namens [redacted]

[redacted] ecretaresse team RES/Wind
Team Dienstverlening & Ondersteuning
Afdeling Duurzaamheid
Gemeente Amsterdam
M +31 06 [redacted]
E-mail: [redacted]@amsterdam.nl

Weesperplein 8, 1018 XA Amsterdam
Postbus 2758, 1000 CT Amsterdam

werkdagen: ma, di, woe, do


Gemeente
voert regie op proces
Reflectiefase
Participatieplan
Uitvoering
onderzoek
Besluitvorming

NR	Wat	Eerste actie	Wie
1	PWE (door TU Delft): - afspraak en een pva/offerte vragen – [redacted] @populytics.nl' - Informatie aanleveren tbv inlezen en eerste opzet - Tijdens reces opzet (laten) maken voor 1e bespreking in september met sted. Klankbordgroep (wij leveren input, incl. eerder uitgevoerd onderzoek, verslagen, vragen, avonden en connectie met OIS en [redacted]) - Identificeren kerndilemma's en beperkingen	[redacted] bespreekt met [redacted] [redacted] team	
2	Evaluatie Participatie (door Univ. Leiden?): - afspraak en offerte vragen, [redacted] @fgga.leidenuniv.nl	Maandag terugkoppeling	[redacted]
3	Etnografisch onderzoek: - Afspraak met [redacted] en offerte vragen [redacted] ook betrekken - Tijdens reces opzet voor 1e bespreking in september met lokale werkgroepen	Afspraak voor uitvraag	[redacted]
4	Offerte Public Mediation tot eind 2021	Concept bespreken	[redacted]
5	Stedelijke procesgroep - Informeren over Raadsbrief - Selectie welke partijen en uitnodigen partijen voor reces ("u kunt input geven op....één iemand van uw organisatie,... plusmin 2 uur/2weken...) - Eerste bijeenkomst plannen met klankbordgroep (2/9 van 16-18) - Voorzet voor de spelregels - Videoboodschap Wethouder (ook voor lokale procesgroep/ klankbordgroep)	[redacted] eerste slag + Check door [redacted] [redacted]	[redacted]
6	Lokale procesgroepen inplannen en aftrap (met pho?) inplannen - Inventariseren mogelijke acties en personen - Mail met acties en personen naar SD en vragen om namen SD zodat we kunnen plannen (én namen stakeholders voor lokale klankbordgroep) - Eerste werkgroep per SD inplannen - Raadsbrief naar pho's - Voorzet voor de spelregels, processtappen en uitkomsten	Notitie, acties en organigram integreren en mail opstellen [redacted]	[redacted]
7	Omliggende gemeenten bij lokale procesgroepen - Mail verwachte tijdsbesteding en verzoek namen		[redacted]
8	Lokale klankbordgroepen - Met stakeholderanalyse (zie onder) en input stadsdelen groepen per zoekgebied voorstellen - Uitnodiging met verzoek om deelname/capaciteit (namens SD uitnodigen?) - PHO's aftrap inplannen	[redacted]	
9	Veegronde overheden preconstructie Incl. Volkstuinen, [redacted], RenD, via Yvonne Sevriens Aparte sessie met noordelijke gemeenten?? 2e helft augustus.	Wie mist? 1 Veegmoment PM met [redacted] en/of [redacted]	[redacted]

10	Specifiek zoekgebied Diemerscheg/Zuidoost: waar ligt het ambtelijke trekkerschap voor dit gebied? Conclusie: [redacted] in werkgroep Zuidoost Let op: Vanuit Oost ook de wens om Diemen te laten aansluiten vanwege sciencepark	Klaar [redacted] vragen	
11	Weesp: contactpersoon nodig. (opvolger[redacted]) halve dag per week Gooische Meren, opvolger[redacted]? Ouder Amstel, lijkt op Diemen? 2 gebieden naast elkaar	[redacted]bespreekt met[redacted] [redacted] met[redacted] Aparte afspraak [redacted]?	[redacted] [redacted]
12	Prio staf als regelmatige update en klankbord politiek. Eerste helft september	[redacted]bespreekt met[redacted]	[redacted]
13	Geluidssimulaties TU Delft/ nationaal lucht en ruimte laboratorium. (zie ook info aan wethouder, zat in motie: audiovisuele informatie, evt samenwerking met Diemen kan daar onderdeel zijn van gezondheidseval in motie Diemen) (via [redacted]:, nat. Lucht&ruimtev lab. [redacted] TNO) Met [redacted] en/of [redacted] Dekking bij [redacted]? 'uitwerking van participatie voor de regio…'	[redacted] offerte uitvragen	[redacted]
14	Stakeholderanalyse per gebied, input voor bezetting lokale werkgroepen en lokale klankbordgroepen	[redacted]in reces	[redacted]
15	Aanpak Gezondheidswerkgroep	afspraak[redacted] met[redacted] GGD	[redacted]
16	'productiecapaciteit' voor het schrijven/verzamelen van het afwegingskader en richtlijnen - Hoe ziet het product er uit, hoe vegen we alle input weer bij elkaar - Wie mag er nog over meepraten? - Welk besluit (geen richtinggevend besluit!)	Afspraak[redacted] staat Aansturing [redacted]	
17	PVA communicatie op basis van PVA RF, incl. benodigde capaciteit en externe kosten (zie ook eerder offertes bij Rolanda voor bijeenkomsten)	[redacted] doet met [redacted] een voorzet	
	Niet vergeten:		
	Uitkomsten preconstructies, verslag en acties, nog stedelijke overheden sessies?		
	Bevoegd gezag van SD/Prov naar centrale stad, (hoort bij richtl. Governance)		
	Lessons learned NIJ-plas/CD		

	(interne) Capaciteit en kosten		
1	Ruimtelijk kader: pva en opdrachtgeverschap - [redacted] en [redacted] maken voor 12/7 een PVA - Integreren met fasering Reflectiefase	Afspraak [redacted], 12/7 [redacted]	[redacted]
2	Groen/ecologie: taakomschrijving en capaciteit vanuit Groen/IB? (dekking met [redacted] besproken)	Vraag staat uit, Voorstel Groen/IB Check [redacted]	[redacted]
4	Omgevingsmanager(s) via extern bureau en vacatureloket.	Taakomschrijving	[redacted]
5	Totale capaciteitsplaatje en benodigde fte's Inzet RF [redacted] ? Verdeling over de diverse werkgroepen reflectiefase	Bila [redacted]	[redacted]
6	Inschatting kosten reflectiefase		[redacted]
7	Capaciteitsvraagstuk via NHZ oplossen, [redacted] en [redacted] hebben afspraak, evt met [redacted] - Operationele capaciteit in communicatie/organiseren in SD - Communicatie advies cap in ZO? - Omgevingsmanagement? - 3D visualisaties (nwe uitvraag vanuit RES NHZ)	[redacted] en [redacted] (half aug) Via servicepunt duurzame energie of raamcontract RES.	[redacted]
8	Capaciteit en werkafspraken/rolverdeling bestuurszaken	[redacted] in reces	[redacted]
9	Nwe opdracht Groenlicht? Nader uitwerken intern governance cluster R&E, verantwoordelijkheden, opdrachtgeverschap, dekking etc.	Afspraak [redacted]	[redacted]
10	Governance intern andere directies	Afspraak [redacted]	[redacted]
11	Check [redacted] over kennistafel (?) Rijk Nut & Noodzaak		[redacted]
12	Moties Provincie aangehouden/aangenomen (mailbox [redacted] vanuit RESNHZ) Doornemen wat dit betekent voor onze opzet RF	[redacted] met [redacted] of [redacted]	[redacted]
13	Veegbrief openstaande moties ([redacted] maakt overzicht)	[redacted]	
14	Één overzicht aangenomen moties afgelopen 1,5 jaar	[redacted]	

naam	email	reactie deelname:
[redacted]	[redacted]@landsmeer.nl	afgemeld na reces andere funtie
[redacted]	[redacted]@noord-holland.nl	Ja
[redacted]	[redacted]@amsterdam.nl	
[redacted]	[redacted]@amsterdam.nl	
[redacted]	[redacted]@amsterdam.nl	
[redacted]	[redacted]@alliander.com	vakantie: doorgestuurd
[redacted]	[redacted]@amsterdam.nl	Ja
[redacted]	[redacted]@amsterdam.nl	Ja
[redacted]	[redacted]@amsterdam.nl	Ja
[redacted]	[redacted]@odijmond.nl	
[redacted]	[redacted]@gooisemeren.nl	
[redacted]	[redacted]@amsterdam.nl	
[redacted]	[redacted]@noord-holland.nl	
[redacted]	[redacted]@portofamsterdam.com	
[redacted]	[redacted]@groenlicht.nl	afgemeld na reces andere funtie
[redacted]	[redacted]@Zaanstad.nl	
[redacted]	[redacted]@public-mediation.nl	nvt - crew
[redacted]	[redacted]@appm.nl	
[redacted]	[redacted]@noord-holland.nl	
[redacted] (secr. team RES/Wind Amsterdam)	[redacted]@amsterdam.nl	nvt - crew
[redacted]	[redacted]@portofamsterdam.com	vakantie
[redacted]	[redacted]@noord-holland.nl	
[redacted]	[redacted]@noord-holland.nl	afgemeld na reces andere funtie
[redacted]	[redacted]@amsterdam.nl	vakantie

Van: RESAmsterdam <[redacted]@amsterdam.nl>
Verzonden: donderdag 15 juli 2021 18:48
Aan: RESAmsterdam <[redacted]@amsterdam.nl>; [redacted]'
<[redacted]@xs4all.nl>; [redacted]@[redacted]abcoude.nl; [redacted]@gmail.com; [redacted]@eceat.nl;
[redacted]@gmail.com; [redacted]@planet.nl; [redacted]@gmail.com; [redacted]@noord-
verstoord.nl; [redacted]@gmail.com; [redacted]@hetnet.nl;
[redacted]@woonbootverenigingamsterdam.nl; [redacted]@gmail.com;
[redacted]@amsterdamenergie.nl; [redacted]@westpoortondernemers.nl; [redacted]@live.com;
[redacted]@arcadis.com; [redacted]@mnh.nl; [redacted]@degezondestad.org;
[redacted]@gmail.com; [redacted]@outlook.com;
[redacted]@gmail.com; [redacted]@orion.nl; [redacted]@mnh.nl;
[redacted]@berenschot.nl; [redacted]@gmail.com>;
[redacted]@gmail.com; [redacted]@gmail.com>; [redacted]@kpnmail.nl;
[redacted]@gmail.com>; [redacted]@online.nl; [redacted]
[redacted]@kpnmail.nl>; [redacted]@eceat-projects.org>; [redacted]
[redacted]@[redacted].net>
Onderwerp: informatie Reflectiefase RES/Wind (tbv belanghebbenden)

Beste deelnemer,

Op 6 mei en op 9 juni hebben we u gevraagd om met ons mee te denken over de onderwerpen die in de Reflectiefase aan bod zouden kunnen komen. Dit verwerken we nu in een aanpak zodat we na de zomer een vliegende start kunnen maken met de reflectiefase zelf. In deze fase is er volop de ruimte om mee te denken en input te geven.

Voor nu danken we u zeer voor uw bijdrage en uw tijd om mee te denken! We hebben gemerkt dat er heel veel belangstelling is om mee te praten en mee te denken. We zien ook, dat de behoeftes zeer verschillend zijn en dat er veel vragen leven. Daarom hebben we verschillende activiteiten voor ogen, voor verschillende doelgroepen. We nodigen belanghebbenden op stedelijk en lokaal niveau uit om input te geven in klankbordgroepen. Deze groepen zullen input geven die verwerkt wordt in het afwegingskader en de richtlijnen voor participatie en sturing.

Neemt u deel namens een organisatie? Dan ontvangt u binnenkort een aparte e-mail met informatie over hoe deze organisatie verder betrokken kan zijn.

Bent u betrokken als individuele bewoner, dan kunt u via de nieuwsbrief duurzame energie op de hoogte blijven wanneer en hoe u kunt meedoen aan de reflectiefase.
U kunt zich ook inschrijven voor de nieuwsbrief van de energieregio NHZ, ook zij zullen activiteiten organiseren waaraan u kunt bijdragen.

We kijken uit naar uw verdere betrokkenheid!

Hartelijke groet en een fijne zomer,

[redacted] team RES/Wind Amsterdam

Team Regionale Energiestrategie (RES) Amsterdam
Afdeling Duurzaamheid | Gemeente Amsterdam

Contact en vragen via : online contactformulier
Wilt u op de hoogte blijven over de RES en windenergie? Meld u aan
Weesperplein 8, 1018 XA Amsterdam
Postbus 2758, 1000 CT Amsterdam
Volg ons via:
Website Amsterdam Windenergie
Nieuwsbrief Duurzame Energie
www.facebook.com/duurzaam020
www.twitter.com/duurzaam020

1. **Email aan collega's in stadsdelen over lokale groepen**

Wanneer: zsm, tegelijk met de raadsbrief.
Doel: starten stadsdeelstructuur
Aan: stadsdeel coordinatoren, incl. back ups. Dus niet alleen [redacted], ook aan de programmamanagers fysiek?

a) **Mail naar lokale collega's per stadsdeel!**

informatie Reflectiefase RES/Wind

Beste [redacted],

Met opmerkingen [redacted] per SD apart

Mijn collega [redacted] en ik hebben de afgelopen weken met jullie en de portefeuillehouders gesprekken gevoerd over de reflectiefase. Naar aanleiding van de gesprekken met jullie en anderen richten we momenteel het proces en de organisatie in.

Wij verwachten van elk stadsdeel een coördinator RES, die ondersteund wordt door een klein team met o.a. een communicatieadviseur, de gebiedsmakelaars en gebiedscoördinatoren (afhankelijk hoe het stadsdeel ingericht is) die lokale kennis over belangengroepen en lokale kenmerken kan inbrengen. We vragen jou vanuit de stadsdeel input te leveren op de beoogde activiteiten. Wij verwachten om eens in de twee weken bij elkaar te komen, gedurende twee uur. Wij vragen ook collega's uit buurgemeenten aan die besprekingen deel te nemen, omdat ook hun bewoners input kunnen leveren. Daarnaast zullen wij een aantal keer met een lokale klankbordgroep (ca. vier bijeenkomsten) de inhoud en het proces bespreken. Alle overige belanghebbenden en geïnteresseerden worden via de nieuwsbrief op de hoogte gehouden

Apart van deze lokale werkgroep en de lokale klankbordgroep zal een stedelijke werkgroep het traject van de gezondheidseffectanalyse nader uitwerken.

Voor een geslaagde start in september hebben we **snel twee dingen van je nodig**:

1. **Wie moeten we uitnodigen voor de lokale werkgroep** in je stadsdeel? Geef alsjeblieft naam, functie en contactgegevens door, dan kunnen we de bijeenkomsten inplannen.
2. **Wie zijn de meest belangrijke lokale (georganiseerde) belanghebbende** in je stadsdeel? Het RES team zal hen mede namens het stadsdeel uitnodigen om in een lokale klankbordgroep deel te nemen.

De lokale klankbordgroep starten wij met een **eerste bijeenkomst die geopend wordt door de portefeuillehouder.** Wij zullen daarvoor afspraken inplannen via de secretariaten van de bestuurder. We willen samen met jullie nadenken over mogelijke locaties en de invulling van de bijeenkomsten etc.

Tijdens de vakantie kan je terecht bij [redacted]@amsterdam.nl, [redacted]@amsterdam.nl en [redacted]@amsterdam.nl voor meer informatie.
Voor nu alvast een fijne zomer en tot ziens half augustus!

Hartelijke groet,

[redacted]
team RES/Wind Amsterdam

Afdeling Duurzaamheid
Team Bedrijven, Energiebronnen en Infrastructuur (BEI)
Gemeente Amsterdam
E. [redacted]@amsterdam.nl
T. +31 6 [redacted]

Mail 5 ==> Mail aan collega's in buurgemeenten.
Wanneer: met de raadsbrief.
Aan: de ambtelijke contactpersonen per buurgemeente. Let op: er zijn her en der nieuwe collega's.
Doel: capaciteit borgen voor in het proces.

Van: [redacted] **Namens** [redacted]
Verzonden: donderdag 15 juli 2021 18:02
Aan: [redacted]@Zaanstad.nl' <[redacted]@Zaanstad.nl>; [redacted]@odijmond.nl' <[redacted]@odijmond.nl>; [redacted]@landsmeer.nl' <[redacted]@landsmeer.nl>; [redacted]@waterland.nl' <[redacted]@waterland.nl>; [redacted]@diemen.nl' <[redacted]@diemen.nl>; [redacted]@ouder-amstel.nl' <[redacted]@ouder-amstel.nl>; [redacted]@weesp.nl>; [redacted]@derondevenen.nl' <[redacted]@derondevenen.nl>; [redacted]@gooisemeren.nl' <[redacted]@gooisemeren.nl>; [redacted]@over-gemeenten.nl' <[redacted]@over-gemeenten.nl>
CC: [redacted]@amsterdam.nl>; [redacted]@amsterdam.nl>; [redacted]@amsterdam.nl>
Onderwerp: informatie Reflectiefase RES/Wind (tbv buurgemeenten)

Beste collega,

Na vaststelling van de RES zijn we gestart met de voorbereiding van de reflectiefase. Je hebt hieraan al een bijdrage geleverd door je deelname aan de "preconstructie".
In het vervolgproces starten we met **lokale werkgroepen**. Met stadsdelen en omliggende gemeenten bepalen we samen welke belanghebbenden we op welke manier het beste kunnen uitnodigen om hun input te leveren.

Ik nodig jou (of je collega) daarom graag uit om deel te nemen aan de lokale werkgroep, die het traject zal begeleiden. Deze groep komt eens in de twee weken bij elkaar gedurende twee uur. Wij verwachten inclusief de voorbereiding en afhankelijk van het traject in jouw gemeente een inzet van gemiddeld vier uur per week. Dit is inclusief de voorbereiding en afstemming intern, of met externe stakeholders uit jouw gemeente. Want naast de werkgroep zullen wij ook een lokale **klankbordgroep** om hun bijdragen vragen met partijen uit jouw gemeente, indien relevant.

Wil je s.v.p. voor een succesvolle start in september **snel het volgende aan ons doorgeven**:

- **Wie neemt vanuit jouw gemeente deel in de lokale werkgroep**? Ben jij dat of een collega?
- **Welke belangenorganisaties moeten vanuit jouw gemeente deelnemen** aan een lokale klankbordgroep?

Dank voor je snelle feedback!

Tijdens de vakantie kan je terecht bij [redacted] ([redacted]@amsterdam.nl) of [redacted] ([redacted]@amsterdam.nl) voor meer informatie.

Voor nu alvast een fijne zomer en tot ziens half augustus!

Hartelijke groet,

[redacted]
[redacted] team RES/Wind Amsterdam
Afdeling Duurzaamheid
Team Bedrijven, Energiebronnen en Infrastructuur (BEI)
Gemeente Amsterdam
E. [redacted]@amsterdam.nl
T. +31 6 [redacted]

1. ***Brief/ mail aan pfh***

Aan:
Portefeuillehouders en cc aan de programmamanagers van de relevante stadsdelen.
Wanneer: tegelijk met raadsbrief en voorgaande e-mail.
Doel: informeren over raadsbrief en over proces in de stadsdelen, incl. aftrap met de pfh.
Bijlage: raadsbrief ondertekend.

Onderwerp : informatie Reflectiefase RES/Wind
[redacted],
(in cc aan de programmamanagers [redacted]

Met opmerkingen [redacted] 4 aparte mails.

Afgelopen weken hebben wij met jou en de andere portefeuillehouders de aanpak voor de reflectiefase RES besproken. Er is besloten om de raadsinformatiebrief zoals die eerder met jullie is gedeeld, na het reces naar de gemeenteraad te sturen, waarschijnlijk tegelijkertijd met een persbericht.

We willen nog steeds in september voortvarend starten. Zoals eerder aangegeven hebben we per stadsdeel daarvoor een coördinator met een klein team nodig. Dit verzoek hebben wij naar de ambtelijke collega's gestuurd. Wij willen voor het vormen van de **lokale klankbordgroep** graag optimaal gebruik maken van het **netwerk in het stadsdeel**.
Daarnaast willen we graag met jou als portefeuillehouder een aftrap organiseren van de lokale klankbordgroep. Wij nemen hiervoor zelf contact op met de collega's in de stadsdelen en de bestuurssecretariaten.

Mocht je nog specifieke wensen hebben voor het betrekken van partijen die nog niet in beeld zijn, geef deze vooral door of attendeer ze op het proces van de reflectiefase.

[bij brief Ronald Mauer: Met [redacted] van de OV Westpoort is contact geweest en hij zal deelnemen aan de klankbordgroep in de reflectiefase. *].*

Tijdens de vakantie kan je terecht bij [redacted]@amsterdam.nl [redacted]@amsterdam.nl en [redacted]@amsterdam.nl voor meer informatie.

Ik wens je een hele fijne zomer en kijk uit naar de samenwerking in het najaar!

Hartelijke groet,

[redacted] team RES/Wind Amsterdam
Afdeling Duurzaamheid
Team Bedrijven, Energiebronnen en Infrastructuur (BEI)
Gemeente Amsterdam
E. [redacted]@amsterdam.nl
T. +31 6 [redacted]

NR	Wat	Eerste actie	Wie
1	PWE (door TU Delft): - afspraak en een pva/offerte vragen – [redacted] @populytics.nl' - Informatie aanleveren tbv inlezen en eerste opzet - Tijdens reces opzet (laten) maken voor 1e bespreking in september met sted. Klankbordgroep (wij leveren input, incl. eerder uitgevoerd onderzoek, verslagen, vragen, avonden en connectie met OIS en [redacted]) - Identificeren kerndilemma's en beperkingen	bespreken met [redacted] Beschikbaar voor info [redacted] team	[redacted]
2	Evaluatie Participatie (door Univ. Leiden): - afspraak en offerte vragen, [redacted] @fgga.leidenuniv.nl - Let op link met evaluatie RES NHZ! En doet PBL ook andere grote gemeenten? Alleen 2 NH regio's doen dit [redacted] leest mee op uitvraag. Ons bureau wordt gekoppeld aan bureau provincie.	Offerte komt donderdag 22/7 Bespreken [redacted] Info verstrekken Koppelen	[redacted]
3	Etnografisch onderzoek: - Offerte door [redacted] - Tijdens reces informatie delen en opzet voor 1e bespreking in september met lokale werkgroepen? Ook [redacted] vanuit ruimtelijk team betrekken	Bespreken [redacted] Afspraak [redacted]	[redacted]
4	Offerte Public Mediation tot eind 2021	Concept bespreken	[redacted]
5	Stedelijke klankbordgroep - Selectie welke partijen en uitnodigen partijen voor - Eerste bijeenkomst plannen met klankbordgroep (2/9 van 16-18) (pas na voldoende reacties, half aug) - Spelregels opstellen - Videoboodschap Wethouder?? (ook voor lokale procesgroep/ klankbordgroep)	+ Check door [redacted] Eerste voorzet Check stadhuis	[redacted]
6	Lokale procesgroepen inplannen en aftrap (met pho?) inplannen - Mail naar SD en PHO's verstuurd: nabellen/kijken wie we kunnen uitnodigen - Eerste werkgroep per SD inplannen (half aug) - spelregels, processtappen en uitkomsten	nabellen eerste voorzet	? [redacted]
7	Omliggende gemeenten bij lokale procesgroepen - Mail verwachte tijdsbesteding en verzoek namen is verstuurd nabellen/kijken wie we kunnen uitnodigen	overzicht nabellen	[redacted]

8	Lokale klankbordgroepen - Met stakeholderanalyse (zie onder) en input stadsdelen groepen per zoekgebied voorstellen, check met [redacted] bij terugkomst - Eind aug: Uitnodiging met verzoek om deelname/capaciteit - Ook evt. een aantal burgers uitnodigen via de nieuwsbrief. - PHO's aftrap inplannen	[redacted]	[redacted]
9	Preconstructie: Veegronde overheden Incl. Volkstuinen, [redacted], RenD, via [redacted] Aparte sessie met noordelijke gemeenten?? 2e helft augustus. Uitkomsten preconstructies, verslag en acties, nog stedelijke overheden sessies?	Wie mist? 1 Veegmoment PM met [redacted] en/of [redacted] Eerste analyse	[redacted] [redacted]
10	Specifiek zoekgebied Diemerscheg/Zuidoost: waar ligt het bestuurlijk en ambtelijke trekkerschap voor dit gebied? [redacted] wil/kan pas deelnemen na bestuurlijke afstemming. Bestuurlijk overleg Diemen-Amsterdam (en kort daarna breder) met [redacted] voorbereiden. [redacted] terug van vakantie 15 augusgtus Let op: Vanuit Oost ook de wens om Diemen te laten aansluiten vanwege sciencepark	Voorb. Bestuurlijk overleggen vanaf half aug.	[redacted]
11	Noordelijke gemeenten ook nog bestuurlijk uitnodigen om deel te nemen aan de RF? (Landsmeer heeft inmiddels al iemand aangewezen). Eind aug stand van zaken. Weesp: contactpersoon nodig. (opvolger [redacted]) halve dag per week (vraag staat ook uit in Weesp via [redacted])	Evt. voorstel bij WH Bespreken met [redacted]	[redacted] [redacted]
12	Prio staf als regelmatige update en klankbord politiek. Eerste helft september	[redacted] bespreekt met [redacted]	[redacted]
13	Geluidssimulaties TU Delft/ nationaal lucht en ruimte laboratorium. (zie ook info aan wethouder, zat in motie: audiovisuele informatie, evt samenwerking met Diemen kan daar onderdeel zijn van gezondheidseval in motie Diemen) (via [redacted], nat. Lucht&ruimtev lab. [redacted] TNO) Met [redacted] Dekking bij [redacted]? 'uitwerking van participatie voor de regio…' PS: Servicepunt Provincie lijkt dit ook te kunne leveren, komt een voorstel voor?	Evt. Offerte uitvragen En check met voorstel servicepunt provincie	[redacted]
14	Stakeholderanalyse per gebied, input voor bezetting lokale werkgroepen en lokale klankbordgroepen	[redacted] in reces	[redacted]
15	Aanpak Gezondheidswerkgroep Voorstel [redacted] met CIE MER als onafhankelijke partij Vervolgafspraak voor organisatie	Afspraak met CIE MER:22/7	[redacted]
16	'productiecapaciteit' voor het schrijven/verzamelen van het afwegingskader en richtlijnen - Hoe ziet het product er uit, hoe vegen we alle input weer bij elkaar - Wie mag er nog over meepraten? - Welk besluit (geen richtinggevend besluit!)	Voorstel door Prov. voor cap Eerste info verstrekken	[redacted] [redacted]

17	PVA communicatie op basis van PVA RF, incl. benodigde capaciteit en externe kosten (zie ook eerder offertes bij [redacted] voor bijeenkomsten) - Hoe met grote regelmaat de belangengroepen informeren over RF - Eerste actie voor september nu voorbereiden: stadskrant bredere verhaal, wat is RES 1.0, wat zijn zoekgebieden, infographic over proces etc.	[redacted] doet met [redacted] een voorzet	[redacted]
18	Ruimtelijk kader: pva en opdrachtgeverschap - [redacted] en [redacted] maken een PVA - Integreren met fasering Reflectiefase, etnografisch onderzoek en aanpak groen. (opdrachtgeverschap praktisch via het kernteam, [redacted] borgt de afstemming met MT R&D [redacted])		[redacted]
	Niet vergeten:		
	Raadsbrief op 17 augustus (dan is Volkskrant interview) en gelijktijdig informeren PHO's en stedelijke klankbordgroep/nieuwsbrief (voor [redacted]: de raadsbrief is uiteindelijk niet verstuurd, omdat het interview niet doorging, WH/[redacted] vonden de raadsbrief nu niet nodig)	Check bij [redacted]	[redacted]
	PVA na de zomer voor ambtelijke en bestuurlijke besluitvorming		[redacted]
	Bevoegd gezag van SD/Prov naar centrale stad nog in gang zetten (hoort bij richtlijnen Governance)		[redacted]
	Plan MER/RVS vraagstuk in map e.v.		[redacted]
	Lessons learned NIJ-plas/CD		

	(interne) Capaciteit, kosten en taken		
	Groen/ecologie: taakomschrijving en capaciteit vanuit Groen/IB? (dekking met [redacted] besproken)	Voorstel Groen/IB Tauw bespreken	[redacted]
	Uitvraag uitvoering PWE eind augustus		[redacted]
	Omgevingsmanager(s) via extern bureau en vacatureloket.	Taakomschrijving	[redacted]
	Totale capaciteitsplaatje en benodigde fte's Inzet RF [redacted] ? Verdeling over de diverse werkgroepen reflectiefase		[redacted]
	Inschatting kosten reflectiefase		[redacted]
	Capaciteitsvraagstuk via NHZ Zie uitvraag mail [redacted] dd.	Voorstel van servicepunt provincie week van 19/7.	
	Capaciteit en werkafspraken/rolverdeling bestuurszaken	Tijdens reces	[redacted]
	Nwe opdracht Groenlicht? Nader uitwerken intern governance cluster R&E, verantwoordelijkheden, opdrachtgeverschap, dekking etc.	Afspraak [redacted]	[redacted]
	Check [redacted] over kennistafel (?) Rijk Nut & Noodzaak (eind aug nogmaals vragen)		[redacted]
	Moties Provincie aangehouden/aangenomen (mailbox [redacted] vanuit RESNHZ) Doornemen wat dit betekent voor onze opzet RF	[redacted]	[redacted]
	Veegbrief openstaande moties(wel in RES 1.0, nog niet in Raadsbrief)		[redacted]
	Één overzicht aangenomen moties afgelopen 1,5 jaar		[redacted]
	WOB verzoeken	Check stvzaken	[redacted]

3. Brief/ mail met info over een stedelijke klankbordgroep

Aan:

- *alle relevante STEDELIJKE groepen die bij de RES / wind betrokken waren/ zijn.*
- *Jong RES, Amsterdam Wind, Windalarm, Milieu en natuur federatie NH, LSA bewoners (NIEUW, nog geen persoonlijk contact geweest), MKB Amsterdam* [redacted]
- *Groep natuurorganisaties? Voorstel uitnodigen voor gebieden waar relevant. Alleen MNH voor stedelijke groep uitnodigen.*
- *Wie nog???*

Doel: info over KBG en verzoek doorgeven contactpersonen.

Onderwerp: uitnodiging stedelijke klankbordgroep RES/Wind

Beste Amsterdammer of belanghebbende,

In de afgelopen maanden heeft u als vertegenwoordiger van een groep belanghebbenden bij de gemeente uw wensen of zorgen ingebracht betreffende de zoekgebieden voor windenergie.

De gemeente Amsterdam vindt de inbreng van haar bewoners en bedrijven essentieel in de energietransitie. We geven met de reflectiefase invulling aan het gesprek dat wij willen voeren met de stad. Daarom start vanaf september de reflectiefase voor de zoekgebieden windenergie. In deze fase is er volop de ruimte om mee te denken en input te geven. We nodigen belanghebbenden op stedelijk en lokaal niveau uit om input te geven tijdens verschillende soorten sessies en in klankbordgroepen. Zo komt er onder meer een groep voor het proces in de stad, een groep voor vragen over gezondheid en lokale groepen waarin we ook buurgemeenten betrekken.

Als coördinator van de RES in Amsterdam nodig ik uw organisatie uit om deel te nemen in de stedelijke klankbordgroep.
Deze groep zal input geven op de activiteiten die we de komende maanden uitvoeren, zoals een evaluatie van het participatieproces en een Participatieve Waarde Evaluatie (PWE)[1] onder een brede groep Amsterdammers en inwoners van buurgemeenten. Ook zal input worden gegeven op de eindproducten van de reflectiefase: het afwegingskader en de richtlijnen voor participatie en sturing.

De groep zal een vaste samenstelling krijgen en bijdragen aan de reflectiefase. We zoeken ongeveer 15 mensen met verschillende achtergronden om hieraan deel te nemen. Per organisatie vragen wij één vaste vertegenwoordiger. Wij verwachten hiervoor een gemiddelde inzet van ongeveer twee uur per twee weken, in de periode van begin september tot half november.
De klankbordgroep start op 2 september en zal elke twee weken op donderdag van 16:00-18:00 uur bij elkaar komen (2, 16,30 september, 14 en 28 oktober en 11 november). Wij kunnen nu nog niet aangeven of deze bijeenkomsten fysiek of digitaal zullen zijn.

Ter info: de uitnodiging voor de stedelijke klankbordgroep wordt nu verspreid omdat deze groep als eerste zal starten na het zomerreces. De uitnodigingen voor deelname aan de andere groepen voor onder andere gezondheid en lokale gebieden worden na half augustus verstuurd.

Wij kijken uit naar uw betrokkenheid! Mocht u in de tussentijd nog vragen hebben, kunt u via [redacted]@amsterdam.nl nadere informatie vragen.

---

[1] Voor nadere informatie over een PWE (kijkduur 3 min): https://youtu.be/kdGUqK5KZFI en over de Nederlandse klimaatraadpleging https://www.tudelft.nl/tbm/pwe/case-studies/klimaatraadpleging

Ik wens u een fijne zomer en tot ziens in september!

[redacted]
[redacted] team RES/Wind Amsterdam

NB: Reflectiefase als extra stap in het proces
Op 27 mei jl. heeft de gemeenteraad ingestemd met de Regionale Energiestrategie 1.0 Noord-Holland Zuid (RES 1.0 NHZ). Daarmee zijn ook de zoekgebieden voor windenergie vastgelegd. De reflectiefase is een extra stap in het traject naar de realisatie van nieuwe windenergie in de stad.
Pas na de reflectiefase volgt het proces waarin initiatiefnemers per gebied samen met Amsterdammers en inwoners van buurgemeenten de participatiestappen uitwerken in een participatieplan. Daarna start de voorbereiding van concrete projecten inclusief benodigde onderzoeken, waaronder de milieueffectrapportage en gezondheidseffectanalyse. Pas na afronding van de onderzoeken vindt de definitieve ruimtelijke besluitvorming plaats (vergunningverlening). Dit is het moment waarop op basis van de informatie uit de voorgaande stappen wordt besloten over het al dan niet (laten) bouwen van windturbines op specifieke locaties. De besluitvorming moet voor januari 2025 afgerond zijn.

Team Regionale Energiestrategie (RES) Amsterdam
Afdeling Duurzaamheid | Gemeente Amsterdam
Contact en vragen via : online contactformulier
Wilt u op de hoogte blijven over de RES en windenergie? Meld u aan
Weesperplein 8, 1018 XA Amsterdam
Postbus 2758, 1000 CT Amsterdam
Volg ons via:
Website Amsterdam Windenergie
Nieuwsbrief Duurzame Energie
www.facebook.com/duurzaam020
www.twitter.com/duurzaam020

Referentienummer	Naam	Postcode	E-mail	Als u een o categorie	RF 6 mei		overige info	Heeft u al ı Mogen wij u later nog een keer benaderen voor het thema duurzame energie?
8031-8938	[redacted]	[redacted]	[redacted]@gmail.com tineke	**Amsterdan Energie en**	RF 6 mei	RF 9 juni	Ik meld mij aan	nvt
	[redacted]	Adviseur Energie & Klimaat	[redacted]@arcadis.com	Jong RES/v **Windmoler**	RF 6 mei	RF 9 juni		Ja, via mail incl. [redacted]
	[redacted]		[redacted]@gmail.com	namens 4 recreatie	RF 6 mei	RF 9 juni		JA ipv [redacted]
	[redacted]	noord	[redacted]@noord-verstoord.nl [redacted] @	Noord Vers **Anti windn**	RF 6 mei	RF 9 juni	geen nummer	[redacted] 29 april mail dat [redacted] zal aanschuiven + [redacted] do 30-4 gemaild dat 1 persoon zich kan aanmelden
	[redacted]		[redacted]@[redacted]abcoude.nl	**Spaar het (Anti windn**	RF 6 mei	RF 9 juni		ivp [redacted]
	[redacted]		[redacted]@woonbootverenigingamste	Woonboot **Bewonersg**	RF 6 mei	RF 9 juni	06[redacted]	komt [redacted] (via verzoek [redacted] op de lijst)
	[redacted]	Noord	[redacted]@hetnet.nl	Alliantie Nc **Anti windn**	RF 6 mei		[redacted]	een van de voorzitters van de alliantie (meer politiek en [redacted] is meer in detail)
	[redacted]		[redacted]@gmail.com	Bewonersc **Anti windn**	RF 6 mei		22 april mail	Ja / 29 april mail voorlopig
	[redacted]		[redacted]@planet.nl	Bezorgde a **Bezorgde a**	RF 6 mei		In plaats van [redacted]	komt [redacted] [redacted] @planet.nl)
	[redacted]	Stad	[redacted]@live.com	MA.AK /02025	RF 6 mei			
	[redacted]		[redacted]@westpoortondernemers.nl	Ondernem **Bedrijven**	RF 6 mei		06[redacted]	[redacted]
	[redacted]		[redacted]@gmail.com	**Spaar het (Anti windn**	RF 6 mei		ivp [redacted]	
	[redacted]		[redacted]@gmail.com	Windalarm **Anti windn**	RF 6 mei			vanuit ?? - mail ja ik kom 22 april22 28 uur
RES inbox			[redacted]@windalarm.amsterdam rela	**Windalar**	RF 6 mei		team RES	toegevoegd
	[redacted]		[redacted]@eceat.nl	Windalarm **Anti windn**	RF 6 mei		06[redacted]	[redacted] komt [redacted] niet (wijkraad Amstelveld)
	[redacted]		[redacted]@outlook.com	Bezorgde a **Bezorgde a**	RF 6 mei af	RF 9 juni	06[redacted]	6 mei ipv [redacted] (Bezorgde artsen) [redacted] @planet.nl) en 9 juni heeft gevraagd om Harry de Groot woonbootbewoners ook uit te nodigen
	[redacted]	Stad	[redacted]@mnh.nl	Natuur en Milieufeder	RF 6 mei af	RF 9 juni		6 mei afgezegd wel input gegegeven; die heeft [redacted] doorgemaild
	[redacted]	Aliander	[redacted]@alliander.com	**Aliander [redacted] Bedrijven**	RF 6 mei af	RF 9 juni	afgemeld/verv.	[redacted] @gmail.com>
	[redacted]		[redacted]@degezondestad.org; info@	De Gezond **Natuur en**	RF 6 mei af	RF 9 juni af	06[redacted]	(RD mail 3 mei - andere verplichtingen) - voicemail do en vr ingesproken, met verzoek om te laten weten of ze deelneemt
0423-9049	[redacted]	[redacted]	[redacted]@gmail.c	**Spaar het (Anti windn**	RF 6 mei af	RF 9 juni af	06[redacted]	waarschijn ja
	[redacted]		[redacted]@gmail.com	Tuinpark D **Recreatie:**	RF 6 mei af	RF 9 juni af	06[redacted]	heeft uitnodiging doorgestuurd aan tuinpark Tuinwijck
	[redacted]	[redacted] (Jong RES)	[redacted]@berenschot.nl	Jong RES	RF 6 mei	afgezegd/ver	is ook van Jong	RES, hij bespreekt met Ian neem deel
	[redacted]		[redacted]@hotmail.com	MA.AK /02025	RF 6 mei	afgezegd/ver	06[redacted]	waarschijnlijk ook [redacted]
	[redacted]		[redacted]@orion.nl	namens 4 **Recreatie:**	RF 6 mei	afgezegd/ver	[redacted]	6 mei afgezegd vervangen door [redacted] @gmail.com
			[redacted]@amsterdam.nl	Nick Henni **RES-team**	RF 6 mei	afgezegd/ver	[redacted]	heeft geaccepteerd - RD wacht op reactie [redacted]
	[redacted]		[redacted]@golfbaanwaterlandamsterdar	Golfbaan V **Recreatie:**	RF 6 mei N	NEE wil nie	020[redacted]	Interim manager gesproken, huidige exploitant vertekt per 1 juli. Daarom niet geinteresseerd in deelname,

NR	Wat	Eerste actie	Wie
1	PWE (door TU Delft): - afspraak en een pva/offerte vragen – [redacted] @populytics.nl' Offerte onderzoeksfase komt deze week - Informatie aanleveren tbv inlezen en eerste opzet - Tijdens reces opzet maken voor 1e bespreking in september met sted. Klankbordgroep (wij leveren input, incl. eerder uitgevoerd onderzoek, verslagen, vragen, avonden en connectie met OIS en Jeroen) - Identificeren kerndilemma's en beperkingen	bespreken met [redacted] en opdracht geven bij akkoord controller [redacted] team	[redacted]
2	Evaluatie Participatie (door Univ. Leiden): - afspraak en offerte vragen, [redacted] @fgga.leidenuniv.nl - Let op link met evaluatie RES NHZ! En doet PBL ook andere grote gemeenten? Alleen 2 NH regio's doen dit [redacted] leest mee op uitvraag. Ons bureau wordt gekoppeld aan bureau provincie.	Offerte komt donderdag 22/7 Bespreken [redacted] en opdracht geven bij akkoord controller Info verstrekken Koppelen	[redacted] [redacted] [redacted]
3	Etnografisch onderzoek: - Offerte door [redacted] - Tijdens reces informatie delen en opzet voor 1e bespreking in september met lokale werkgroepen? Ook [redacted] vanuit ruimtelijk team betrekken	Bespreken [redacted] Bij akkoord controller opdr. geven Afspraak [redacted]	[redacted] [redacted]
4	Offerte Public Mediation tot eind 2021	Concept bespreken	[redacted]
5	Stedelijke klankbordgroep - Selectie welke partijen en uitnodigen partijen voor - Eerste bijeenkomst plannen met klankbordgroep (2/9 van 16-18) (pas na voldoende reacties, half aug) - Spelregels opstellen - Videoboodschap Wethouder?? (ook voor lokale procesgroep/ klankbordgroep)	+ Check door [redacted] Eerste voorzet Check stadhuis	[redacted] [redacted] [redacted]

6	Lokale procesgroepen inplannen en aftrap (met pho?) inplannen - Mail naar SD en PHO's verstuurd: nabellen/kijken wie we kunnen uitnodigen - Eerste werkgroep per SD inplannen (half aug) - spelregels, processtappen en uitkomsten	nabellen eerste voorzet	?
7	Omliggende gemeenten bij lokale procesgroepen - Mail verwachte tijdsbesteding en verzoek namen is verstuurd nabellen/kijken wie we kunnen uitnodigen	overzicht nabellen	
8	Lokale klankbordgroepen - Met stakeholderanalyse (zie onder) en input stadsdelen groepen per zoekgebied voorstellen, check met bij terugkomst - Eind aug: Uitnodiging met verzoek om deelname/capaciteit - Ook evt. een aantal burgers uitnodigen via de nieuwsbrief. - PHO's aftrap inplannen		
9	Preconstructie: Veegronde overheden Incl. Volkstuinen, , RenD, via Aparte sessie met noordelijke gemeenten?? 2e helft augustus. Uitkomsten preconstructies, verslag en acties, nog stedelijke overheden sessies?	Wie mist? 1 Veegmoment PM met en/of Eerste analyse	
10	Specifiek zoekgebied Diemerscheg/Zuidoost: waar ligt het bestuurlijk en ambtelijke trekkerschap voor dit gebied? wil/kan pas deelnemen na bestuurlijke afstemming. Bestuurlijk overleg Diemen-Amsterdam (en kort daarna breder) met voorbereiden. Markus terug van vakantie 15 augusgtus Let op: Vanuit Oost ook de wens om Diemen te laten aansluiten vanwege sciencepark	Voorb. Bestuurlijk overleggen vanaf half aug.	
11	Noordelijke gemeenten ook nog bestuurlijk uitnodigen om deel te nemen aan de RF? (Landsmeer heeft inmiddels al iemand aangewezen). Eind aug stand van zaken. Weesp: contactpersoon nodig. (opvolger) halve dag per week (vraag staat ook uit in Weesp via)	Evt. voorstel bij WH Bespreken met	
12	Prio staf als regelmatige update en klankbord politiek. Eerste helft september	bespreekt met	
13	Geluidssimulaties TU Delft/ nationaal lucht en ruimte laboratorium. (zie ook info aan wethouder, zat in motie: audiovisuele informatie, evt samenwerking met Diemen kan daar onderdeel zijn van gezondheidseval in motie Diemen) (via :, nat. Lucht&ruimtev lab. TNO) Met Dekking bij ? 'uitwerking van participatie voor de regio…' PS: Servicepunt Provincie lijkt dit ook te kunne leveren, komt een voorstel voor?	Evt. Offerte uitvragen En check met voorstel servicepunt provincie	
14	Stakeholderanalyse per gebied, input voor bezetting lokale werkgroepen en lokale klankbordgroepen		
15	Aanpak Gezondheidswerkgroep Voorstel met CIE MER als onafhankelijke partij	Afspraak met CIE MER:22/7	

	Afspraak met CIE MER gehad. Eerste schets opzet maken. Voorleggen aan WH en stedelijke klankbordgroep?		[redacted]
16	'productiecapaciteit' voor het schrijven/verzamelen van het afwegingskader en richtlijnen - Hoe ziet het product er uit, hoe vegen we alle input weer bij elkaar - Wie mag er nog over meepraten? - Welk besluit (geen richtinggevend besluit!)	Voorstel door Prov. voor cap 27/7 Eerste info verstrekken	[redacted] [redacted]
17	PVA communicatie op basis van PVA RF, incl. benodigde capaciteit en externe kosten (zie ook eerder offertes bij [redacted] voor bijeenkomsten) - Hoe met grote regelmaat de belangengroepen informeren over RF - Eerste actie voor september nu voorbereiden: stadskrant bredere verhaal, wat is RES 1.0, wat zijn zoekgebieden, infographic over proces etc.	[redacted] doet met [redacted] een voorzet	[redacted]
18	Ruimtelijk kader: pva en opdrachtgeverschap - [redacted] en [redacted] maken een PVA - Integreren met fasering Reflectiefase, etnografisch onderzoek en aanpak groen. (opdrachtgeverschap praktisch via het kernteam, [redacted] borgt de afstemming met MT R&D [redacted])		[redacted]
19	Werkgroep factfinding (motie Boomsma) via de stedelijke klankbordgroep?		
	Niet vergeten:		
	Raadsbrief op 17 augustus (dan is Volkskrant interview) en gelijktijdig informeren PHO's en stedelijke klankbordgroep/nieuwsbrief (voor [redacted]: de raadsbrief is uiteindelijk niet verstuurd, omdat het interview niet doorging, WH/[redacted] vonden de raadsbrief nu niet nodig)	Check bij [redacted]	[redacted]
	PVA na de zomer voor ambtelijke en bestuurlijke besluitvorming		[redacted]
	Bevoegd gezag van SD/Prov naar centrale stad nog in gang zetten (hoort bij richtlijnen Governance)		[redacted]
	Plan MER/RVS vraagstuk in map e.v. [redacted] maken deze week de notitie af, toegankelijk maken voor map wh		[redacted]
	Lessons learned NIJ-plas/CD		

	(interne) Capaciteit, kosten en taken		
	Groen/ecologie: taakomschrijving en capaciteit vanuit Groen/IB? (dekking met [redacted] besproken)	Voorstel Groen/IB Tauw bespreken	[redacted]
	Omgevingsmanager(s) via extern bureau en vacatureloket. Taakomschrijving ligt bij [redacted], met keuze uit PMB/BIA of Provincie, of vacatureloket.	Check [redacted] en uitzetten vraag.	[redacted]
	Totale capaciteitsplaatje en benodigde fte's Inzet RF [redacted] ? Verdeling over de diverse werkgroepen reflectiefase		[redacted]
	Inschatting kosten reflectiefase		[redacted]
	Capaciteitsvraagstuk via NHZ Gesprek [redacted] en servicepunt gehad, ze komen met een voorstel (alle punten behalve omgevingsmngr)	Voorstel van servicepunt provincie week van 26/7 bekijken en koppelen ruimtelijke collega's	[redacted]
	Capaciteit en werkafspraken/rolverdeling bestuurszaken	Tijdens reces	[redacted]
	Nwe opdracht Groenlicht? Nader uitwerken intern governance cluster R&E, verantwoordelijkheden, opdrachtgeverschap, dekking etc.	Afspraak [redacted]	[redacted]
	Check [redacted] over kennistafel (?) Rijk Nut & Noodzaak (eind aug nogmaals vragen)		[redacted]
	Moties Provincie aangehouden/aangenomen (mailbox [redacted] vanuit RESNHZ) Doornemen wat dit betekent voor onze opzet RF	[redacted]	[redacted]
	Veegbrief openstaande moties(wel in RES 1.0, nog niet in Raadsbrief)		[redacted]
	Één overzicht aangenomen moties afgelopen 1,5 jaar		[redacted]
	WOB verzoeken	Check stvzaken	[redacted]

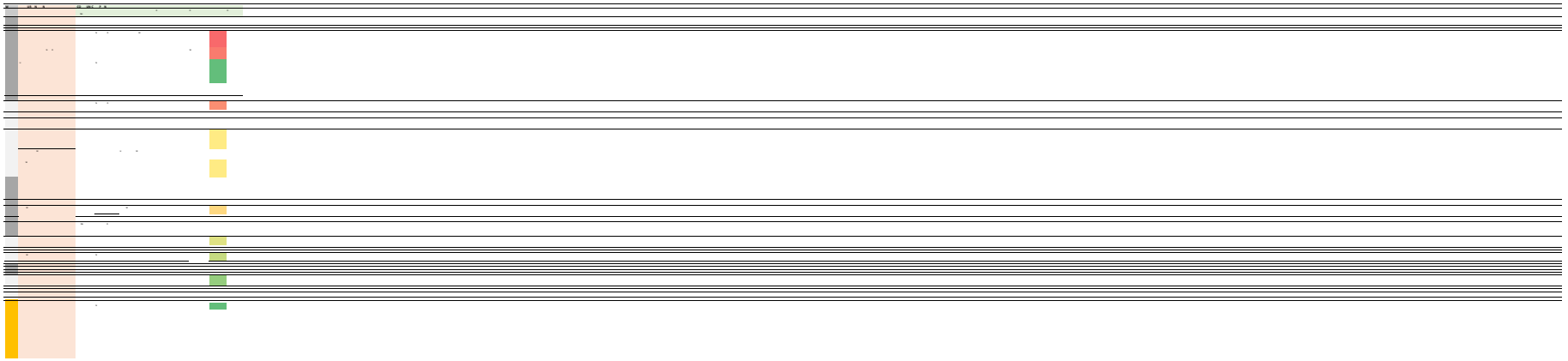

ANNUNG COMMUN GXT 6 BE ECTE ASE VERSIE 16 JU 2 2021

Activiteit	Omschrijving	Kosten	Wie	Producten
Webpagina			RES team	
			Stadsdeel	Visualisaties
			Centraal	3D
Nieuwsbrief Duurzame Energie versturen			RESNHZ	
Nieuwsbrief duurzame energie artikel			Buurgemeente	Animaties
Nieuwsbrief stadsdeel				
Nieuwsbrief Haven				Video inerviews
FB Post Duurzaam020				
FB post Stadsdeel				
FB Post Amsterdam.nl				
Excursie door het gebied				
Amstrdam Informeer				
Krant Amsterdam				
Lokale media krant				
Lokale radio		Zie tariefkaart		
Bewonersbrief		€ [redacted] per 1000		
Promotieteams markt	Met een bus op de markt staan, samen met enthousiaste promotors die flyers uitdelen, antwoorden kunnen geven, mensen aanspreken			
Promotieteams buurt	Met een bus de wijk in, samen met enthousiaste promotors die flyers uitdelen, antwoorden kunnen geven, mensen aanspreken	€ [redacted] per middag		
Persbericht				
Interview bestuurder				
Buurtbijeenkomst	Zaalhuur, caering			
Posters om op te hangen	Gemaakt in printstudio, productie door repro			
Flyers om uit te delen	Gemaakt in printstudio, productie door repro			

communicatiemomenten	week 26	27 28/29			30	31	32	33	34	35	36	37	38	39	
boodschap/gebeurtenis	Pa t c pat eplan Noo de l lplas goedgekeu d, sta t omgev ngsbe aad	PB naa aanle d ng van aadsb ef ove Reflect efase	a t kel w ndmolens n de haven (po t of Amste dam sch ft, w j lezen mee) veel mensen wetен n et dat de helft vd tu b nes n de haven komt. PoA publ cee t h e ove .	Beeldve slag omgev ngs aad NIIP/CD. Resu taten laten z en, b ede d t s wat een omgev ngs aad doet en d t s wat het op kan leve en, d t gaan we tzt ook n ande e zoekgeb eden doen.				Act v te ten Reflect efase n voo be e d ng, wat gaan we doen? Geef vast aan of e nte esse hebt n klankbo dg oep/pwe etc	we ven voo PWE en klankbo dg oepen	Info mat eavond NIIP/CD beg n septembe , we v ng vanu t Amste dam W nd we ste ken	U tnod gen excu s es?	update, wat s e tot nu toe opgetu gd klankbo dg oepen stedel jk en stadsdeel, nog we ven? u tnod g ng om mee te doen aan?	Excu s es naa w ndmolens f lmpje, fotove slag, ko te nte v ews	Sta t PWE a t kel ove deze methode en waa om we deze voo d t onde we p geb u ken, wat het opleve t en wat we daa mee gaan doen? Infog aph cs en f lmpjes u t PWE ook geb u ken n b ede commun cat e.
m dde l	webpag na Haven stad n euwsb ef duu zame ene a e N euwsb ef Noo d soc al med a duu zaam020 l N	amste dam.nl actueel n euwsb ef duu zame ene a e n euwsb ef amste dam? soc al med a duu zaam 020 soc al med a stadsdelen	n euwsb ef PoA n euwsb ef DE n euwsb ef Amste dam? SM duu zaam 020 SM stadsdeel N euw West?	N euwsb ef Noo d? n euwsb ef duu zame ene a e soc al med a duu zaam 020 SM Noo d				n euwsb ef duu zame ene g e soc al med a duu zaam020 soc al med a stadsdeel, afhankel jk van wat de act v te ten z n Amste dam.nl/actueel	bewone sb ef soc al med a duu zaam 020 soc al med a stadsdelen, buu gemeentes aeota aett na?	soc al med a duu zaam 0202 soc al med a stadsdeel noo d geb edspag na's	?	stadsk ant	SM Duu zaam 020 SM stadsdelen SM buu gemeenten	Amste dam nl/actueel SM Duu zaam 020 SM stadsdelen
doelgroep	bewone s/onde neme s Noo d ge nte essee den n w ndmolens Amste dam/duu zame ene a e	Amste damme s buu gemeentes	Amste damme s	bewone s van Noo d en buu gemeentes Amste damme s				bewone s en onde neme s n en ond zoekgeb eden ncl bewone s buu gemeenten, amste damme s	bewone s n en om zoekgeb ed, ncl buu gemeentes	bewone s en belanghebbenden n en ond zoekgebe d noo de gilas	D t s toch ook voo bewone s? Of spec aal voo mensen d e al n een klankbo dg oep o d z tten?	heel amste dam			
Commun cat eacties/werkz aamheden		gesp elkken met stadsdelen en buu gemeentes	(af)sch ven commun cat eaanpak/st ateg e, nclus ef inte n commun cat eplan met mogel ke act v te ten	Webs te FAQ n B1 taaln vau pdf toevoegen webs te, teksten aanpassen mtt effect efase aanvulen belang ke v agen u t FAQ op de s te (als al nea's n de hu sst !) Toevoegen teksten op nt amet D2H n euwe teksten voo Engelse webs te (effect efase) Content maken voo duu zaam 020	pe soonl jke benade ng voo be e den wa heen? Wat z jn de kosten? Hoe egelen we d t?	Voo be e den en nventa se en a le commun cat e naast het PvA van PM s mulat es, excu s es, nfog aph cs hoe egelen we wat, wat kost het en wat leve t het op?	U twe ken dee kaa t met ve sch lende zoekgeb eden en de status/actual te t	Voo be e den PWE en commun cat e d e d aa mee samen hangt bewone sb ef, an mat e, nfog aph c	Voo be e den a t kel? Pos t ef we haal bv ove meop of te en van de opb engst? Gefasee d u tvoe en commun cat e naast PWE excu s es, s mulat e, f lmpjes (d t moet nog pe onde deel en pe stadsdeel n de plann ng geplaatst).	Aanstu en commun cat e stadsdelen en buu gemeenstes ond klankbo dg oepen, PWE en ande e act v te ten n de stadsdelen, nfo me en, bet ekken en coo d ne en	U tvoe ng W k n en st aat op. Wo dt late ngepland n bovenstaand schema.				
doel/product		nvena sat e behoeftes en m ddelen nventa sat e capac te t nfo me en ove act v te ten effect efase --> wake up call	Helde beeld van m ddelen, doelen, doelg oepen, ke nboodschap, nclus ef olann ne aanpak oe stadsdeel/zoekgeb ed												

[redacted]

Van: [redacted]
Verzonden: dinsdag 10 augustus 2021 14:29
Aan: [redacted]
CC: [redacted]
Onderwerp: 210810 Mapvoordracht MER_RS.docx
Bijlagen: 210810 Mapvoordracht MER_RS.docx

Dag [redacted],
Mooi beknopte flap! Nog paar opmerkingen in de bijlage.
Vr.gr. [redacted]

Nummer VN

Directie

Gemeente Amsterdam

Voordracht voor de map Wethouder Van Doorninck 24 augustus 2021

Portefeuille

Betreft RES/windenergie

Agendapunt

<*automatisch*>

Tekst van openbare besluiten wordt gepubliceerd

Onderwerp

Kennisnemen van de vervolgstappen voor het uitvoeren van een plan-MER en project-MER~~mer~~ voor de bouw van windturbines in Amsterdam.

Gevraagde beslispunten

1. Kennisnemen van de vervolgstappen voor het uitvoeren van een planMER en project-mer voor de bouw van windturbines in Amsterdam, met als belangrijkste punten:

   a. Een milieueffectrapportage (MER) maakt de gevolgen van een ontwikkeling voor de omgeving inzichtelijk. Ook wordt inzichtelijk gemaakt welke alternatieven er zijn en worden de milieugevolgen daarvan vergeleken en mogelijke maatregelen onderzocht. Het gaat om gevolgen voor de menselijke gezondheid, biodiversiteit, landschap, cultuurhistorie etc.

   b. De planMER heeft betrekking op de beoordeling van plannen en programma's op een hoger abstractieniveau dan een project-mer. De planMER en project-mer worden gebruikt bij de motivering van een besluit.
      - Voor de Windvisie 2012 is een planMER gemaakt. O.a. Westpoort en het gebied Noorder IJ-plas / Cornelis Douwesterrein zijn aangeduid als kansrijke en wenselijke gebieden voor windenergie.

   c. Op 30 juni 2021 oordeelde de Raad van State (RvS, uitspraak 'Delfzijl') dat de windturbinenormen over slagschaduw, geluid en externe veiligheid uit het Activiteitenbesluit en de Activiteitenregeling plan-MER-plichtig zijn.
      i. Het Rijk heeft n.a.v. de uitspraak aangegeven de plan-MER uit te voeren en verwacht hier 1,5 tot 2 jaar over te doen. Totdat de plan-MER is uitgevoerd mogen de betreffende windturbinenormen niet worden gebruikt bij besluiten over nieuwe windturbineparken.
      ii. De RvS en het Rijk hebben aangegeven dat er tot die tijd wel nieuwe windturbineparken kunnen worden gerealiseerd. Overheden zullen voor nieuwe windturbineparken zelf moeten afwegen en onderbouwen welk milieubeschermingsniveau zij aanvaardbaar vinden.
         - Voor de lopende windinitiatieven in Amsterdam (RWZI en Noorder IJ-plas / Cornelis Douwesterrein) wordt in lijn met uitspraak 'Delfzijl' via de uitgifte van de omgevingsvergunning, op basis van het~~de~~ project-MER~~mer~~, een milieubeschermingsniveau onderbouwd en gewaarborgd.

   d. Voor de RES NHZ 1.0 is geen plan-MER gemaakt. Het niet opstellen van een planMER voor de RES NHZ 1.0 wordt, mede n.a.v. de uitspraak 'Delfzijl', in Amsterdam gezien als een reëel juridisch risico. Het ontbreken kan leiden tot vernietiging van besluiten die de bouw van windturbines mogelijk maken en geeft daardoor mogelijk vertraging in de uitvoering van de RES NHZ 1.0.
      - De gemeente Amsterdam treedt daarom in overleg met de Provincie Noord-

Met opmerkingen [redacted] Ik zou meer de wenselijkheid en stevigere onderbouwing van de zoekgebieden benoemen dan de jur. risico's voor vervolgbesluiten. Gebrek kan hersteld worden, maar dat is waarschijnlijk moeizamer. Een goede onderbouwing van de locaties helpt erg voor stevigere vervolgbesluiten. Ook vanwege WOB liever niet opnemen.

Nummer VN

Directie

Gemeente Amsterdam

Holland en het programma RES NHZ over het alsnog uitvoeren van een planMER voor de RES 1.0.

Onderbouwing/toelichting beslispunten

1a)

- Met een MER wordt gewaarborgd dat het milieubelang volwaardig meeweegt in de besluitvorming over een milieugevoelige activiteit.

1b)

- Een MER volgt altijd het detailniveau van het bijbehorende besluit. In het plan-MER speelt de locatiekeuze in het alternatievenonderzoek doorgaans een grotere rol dan in een project-MER~~mer~~. Het project-MER~~mer~~ is gekoppeld aan een of meerdere 'schop-in-de-grond' besluiten en gaat daarom ook in op hoe het project uitgevoerd wordt, en in op inrichtingsvarianten.
- Een plan-MER en een project-~~mer~~ MER kunnen ook gecombineerd worden, bijvoorbeeld als het bestemmingsplan en de vergunning gecoördineerd worden voorbereid. En het is niet altijd nodig om eerst een planMER en vervolgens een project-mer uit te voeren

Met opmerkingen [redacted] Dit is een beetje een cliffhanger. Hier niet echt nodig denk ik? Het is nl. wel de normale volgorde. Wordt veel uitleg wanneer plan-MER niet eerst nodig is (ingeval van 'omgekeerde volgorde' of ingeval van een 'gemengd bestemmingsplan'). Hierna leg je al goed uit dat het gebrek in het plan eventueel hersteld kan worden in het project-MER.

1c)

i.

- Geen nadere toelichting.

ii.

- Er zijn dan geen juridische gevolgen voor een eventuele beroepsprocedure over de afgifte van de omgevingsvergunning voor een windturbinepark. Dit blijkt uit het beroep inzake windturbinepark Elzenburg-De Geer in Oss, op 28 juli 2021, waarin niet de normen uit het Activiteitenbesluit zijn gehanteerd, maar strengere normen voor geluid- en slagschaduw, die zijn afgeleid uit het project-mer.
- De Initiatiefnemers in het gebied Noorder IJ-plas / Cornelis Douwesterrein bereiden in samenwerking met bureau Bosch en van Rijn een procedure voor, waarbij de gecombineerde plan-MER / project-MER~~mer~~ uit 2016 wordt geactualiseerd voor de omgevingsvergunningaanvraag voor afwijken van het bestemmingsplan.
- De initiatiefnemer op de RWZI in Westpoort bereidt in samenwerking met bureau Bosch en van Rijn een gewijzigde omgevingsvergunningaanvraag voor op basis van het project-mer.

1d)

- Er is geen beroep bij de bestuursrechter mogelijk tegen een RES. Het ontbreken van een plan-MER kan pas worden aangevoerd in bestuursrechtelijke procedures over vervolgbesluiten, zoals de uitgifte van een omgevingsvergunning.

Met opmerkingen [redacted] In mondelinge toelichting ook mogelijke civiele procedure benoemen.

- De RES wordt o.a. door het Rijk gezien als een strategische, niet plan-~~MER~~mer-plichtige, verkenning voor de uitvoering van de afspraken uit het Klimaatakkoord. De RES wordt vertaald in de Omgevingsvisies en daarna in gemeentelijke en provinciale plannen, die in ieder geval plan-mer-plichtig zijn.
- Ten opzichte van de Windvisie 2012 zijn in de RES 1.0 nieuwe gebieden toegevoegd om de gewenste ambitie windenergie te realiseren.
  - Voor deze nieuwe gebieden is geen plan-MER gemaakt.
- In Amsterdam wordt RES wel gezien als plan-mer-plichtig plan~~, mede naar aanleiding van de uitspraak 'Delfzijl', het ontbreken van een planMER voor de RES 1.0 gezien als reëel juridisch risico in bestuursrechtelijke procedures over vervolgbesluiten (die door~~

Nummer VN

Directie

Gemeente Amsterdam

~~de RvS kunnen worden vernietigd). Dit~~ vanwege twee begrippen die van belang zijn bij een plan-mer~~MER~~-plichtige activiteit: 1) kaderstellend en 2) bestuursrechtelijk voorgeschreven.

1. Kaderstellend: Over het begrip 'kaderstellend' heeft het Hof van Justitie van Europa (HvJEU) zich inmiddels meermalen uitgesproken. Belangrijk zijn de arresten D'Oultremont, van 27 oktober 2016 en Nevele van 25 juni 2020. Uit de arresten volgt dat ook algemene regels onder bepaalde omstandigheden als kaderstellende plannen en programma's kunnen worden aangemerkt. Hierbij zijn verschillende aspecten van belang, zoals het bepalen van de ligging, aard, omvang. Voorzover in een plan zoekgebieden worden aangewezen voor mer-(beoordelings)plichtige projecten (zoals een windturbinepark), is ook in de regelgeving duidelijk gemaakt dat sprake van is van kaderstelling.
2. Bestuursrechtelijk voorgeschreven: Over het begrip 'bestuursrechtelijk voorgeschreven' zijn ook meerdere uitspraken gedaan door het HvJEU. Zo is uit vaste rechtspraak duidelijk geworden dat met 'voorgeschreven' bedoeld wordt dat het bevoegd gezag voor de vaststelling van de plannen en programma's in wettelijke of bestuursrechtelijke bepalingen is aangewezen en dat een procedure voor de vaststelling is bepaald. Het hoeft daarbij niet te gaan om een verplichting tot vaststelling van een plan.

- Door alsnog een plan-MER voor de zoekgebieden in de RES 1.0 uit te voeren is in een eventuele beroepsprocedure over vervolgbesluiten de onderbouwing voor een windturbinepark sterker. Met een plan-MER kan namelijk beter beargumenteerd worden "waarom het windturbinepark hier en niet daar", omdat de zoekgebieden met betrekking tot milieugevolgen in samenhang zijn geanalyseerd. Alhoewel, zoals hierboven ook gesteld onder 1c ii eerste bullet, in een project-MER alsnog een onderbouwing van de gekozen locatie gemaakt zou kunnen worden, kan dit op inhoudelijke gronden lastig worden als elders een locatie is met duidelijke milieuvoordelen.
- Voor de concept-RES NHZ is advies van de Commissie m.e.r. gevraagd over welke informatie nog nodig zou zijn en op welk detailniveau voor een plan-MER bij het RES 1.0. De Commissie m.e.r. adviseerde onder andere enkele samenhangende alternatieven op het niveau van de hele RES-regio te ontwikkelen en zo inzicht te geven in de cumulatieve milieugevolgen. Van een volwaardig planMER was nog geen sprake.
- Indien noch de Provincie Noord-Holland, noch de het programma RES NHZ, noch de gemeente Amsterdam een plan-MER opstelt in het kader van RES 1.0, dan moet naast de windturbinenormen in ieder geval de locatie alsnog onderzocht en onderbouwd worden per project-MER~~mer~~.

Met opmerkingen [redacted] Iets meer uitleg nodig om dit te begrijpen.

Met opmerkingen [redacted] Begrijpelijk! 😉

Met opmerkingen [redacted] Hier nog iets dat ook de participatie opnieuw doorlopen wordt en dat de procedures dan parallel kunnen lopen? En het plaatje dan helemaal compleet is.

Volgende processtappen

- Ambtelijke afspraak met (het RES-team van) de Provincie Noord-Holland over een~~de~~ plan-MER voor de zoekgebieden voor windenergie.

Advies, afstemming en participatie

Documenten

Registratienr.	Naam
<*automatisch*>	

Nummer VN

Directie

Gemeente Amsterdam

Behandelend ambtenaar (naam, telefoonnummer en e-mailadres)

[redacted]@amsterdam.nl, o[redacted]
[redacted]@amsterdam.nl, o[redacted]

Gewijzigde veldcode

Beslissing

<*automatisch, na afloop staf*>

Beste Amsterdammer of belanghebbende,

In de afgelopen maanden heeft u als vertegenwoordiger van een groep belanghebbenden of als bewoner van Amsterdam bij de gemeente uw wensen of zorgen ingebracht betreffende de zoekgebieden voor windenergie.

Vanaf september begint de reflectiefase voor de zoekgebieden windenergie. In deze fase is er volop de ruimte om mee te denken en input te geven. We nodigen geïnteresseerde belanghebbenden ~~op stedelijk en lokaal niveau~~ uit om input te geven tijdens verschillende activiteiten ~~soorten sessies~~ en in klankbordgroepen. ~~Zo komt er onder meer een groep voor het proces in de stad, een groep voor vragen over gezondheid en lokale groepen waarin we ook buurgemeenten betrekken.~~

Als coördinator van de RES in Amsterdam nodig ik u uit om deel te nemen in de stedelijke klankbordgroep.

Deze groep zal input geven op de activiteiten die we de komende maanden uitvoeren, zoals een evaluatie van het participatieproces en een raadpleging onder een brede groep Amsterdammers en inwoners van buurgemeenten "Participatieve Waarde Evaluatie (PWE)[1] ~~onder een brede groep Amsterdammers en inwoners van buurgemeenten~~. Ook zal input worden gegeven op de eindproducten van de reflectiefase: het afwegingskader en de richtlijnen voor participatie en sturing.

Wij verwachten hiervoor een gemiddelde **inzet van ongeveer twee uur per twee weken**, in de periode van begin september tot half november. **De klankbordgroep start op 2 september en zal elke twee weken op donderdag van 16:00-18:00 uur bij elkaar komen (2, 16, 30 september, 14 en 28 oktober en 11 november).** Wij kunnen nu nog niet aangeven of deze bijeenkomsten fysiek of digitaal zullen zijn.

Om een constructief gesprek te kunnen voeren is er plaats voor 15-20 deelnemers die zich vast committeren. We zoeken nu nog ongeveer 10 mensen met verschillende achtergronden om hieraan deel te nemen. Mochten er uiteindelijk meer aanmeldingen zijn dan plaatsen voor deelname, selecteren wij hieruit deelnemers met zo divers mogelijke achtergronden en perspectieven.

Als u niet kunt deelnemen aan deze klankbordgroep, maar wel betrokken wilt blijven, zijn hiervoor nog verschillende momenten en mogelijkheden. Via onze nieuwsbrief kunt u zich aanmelden voor onder andere de hierboven genoemde Participatieve Waarde Evaluatie, ~~een etnografisch onderzoek~~ en meer ~~verschillende~~activiteiten of ~~-~~bijeenkomsten.

Wij kijken uit naar uw betrokkenheid! Mocht u in de tussentijd nog vragen hebben, kunt u via [redacted]@amsterdam.nl nadere informatie vragen.

Met opmerkingen [redacted] Mogelijk zijn er ook mensen bij, die alleen vorig jaar iets gezegd hebben. ' periode' ervan maken?

Met opmerkingen [redacted] dit kan blijven staan toch? Dit geldt ook voor de mensen die we nu uitnodigen.

Met opmerkingen [redacted] Deze alinea is verwarrend. Het is teveel detail als je alleen wilt aangeven, dat dit niet alles is.

Kan je niet de alinea uit de raadsbrief gebruiken? Daar staat ook we doen...

Met opmaak: Lettertype: Vet

Met opmaak: Lettertype: Vet

Beste Amsterdammer of belanghebbende,

In de afgelopen periode heeft u als vertegenwoordiger van een groep belanghebbenden of als bewoner van Amsterdam bij de gemeente uw wensen of zorgen ingebracht betreffende de zoekgebieden voor windenergie.

Vanaf september begint de reflectiefase voor de zoekgebieden windenergie. In deze fase is er volop de ruimte om mee te denken en input te geven. We nodigen geïnteresseerde belanghebbenden uit om input te geven tijdens verschillende activiteiten en in klankbordgroepen.

Als coördinator van de RES in Amsterdam nodig ik u uit om deel te nemen in de stedelijke klankbordgroep.

Deze groep zal input geven op de activiteiten die we de komende maanden uitvoeren, zoals een evaluatie van het participatieproces en een raadpleging onder een brede groep Amsterdammers en inwoners van buurgemeenten "Participatieve Waarde Evaluatie ((PWE)[1]. Ook zal input worden gegeven op de eindproducten van de reflectiefase: het afwegingskader en de richtlijnen voor participatie en sturing.

Wij verwachten hiervoor een gemiddelde **inzet van ongeveer twee uur per twee weken**, in de periode van begin september tot half november. **De klankbordgroep start op 2 september en zal elke twee weken op donderdag van 16:00-18:00 uur bij elkaar komen (2, 16, 30 september, 14 en 28 oktober en 11 november).** Wij kunnen nu nog niet aangeven of deze bijeenkomsten fysiek of digitaal zullen zijn.

Om een constructief gesprek te kunnen voeren is er plaats voor 15-20 deelnemers die zich vast committeren. We zoeken nu nog ongeveer 10 mensen met verschillende achtergronden om hieraan deel te nemen. Mochten er uiteindelijk meer aanmeldingen zijn dan plaatsen voor deelname, selecteren wij hieruit deelnemers met zo divers mogelijke achtergronden en perspectieven.

Als u niet kunt deelnemen aan deze klankbordgroep, maar wel betrokken wilt blijven, zijn hiervoor nog verschillende momenten en mogelijkheden. Via onze Nieuwsbrief Duurzame Energie kunt u zich aanmelden voor onder andere de hierboven genoemde Participatieve Waarde Evaluatie, en meer activiteiten of bijeenkomsten.

Wij kijken uit naar uw betrokkenheid! Mocht u in de tussentijd nog vragen hebben, kunt u via [redacted]@amsterdam.nl nadere informatie vragen.

Met vriendelijke groet,

[redacted]

eam RES/Wind Amsterdam

[1] Voor nadere informatie over een PWE (kijkduur 3 min): https://youtu.be/kdGUqK5KZFI en over de Nederlandse klimaatraadpleging https://www.tudelft.nl/tbm/pwe/case-studies/klimaatraadpleging

NB: Reflectiefase als extra stap in het proces

Op 27 mei jl. heeft de gemeenteraad ingestemd met de Regionale Energiestrategie 1.0 Noord-Holland Zuid (RES 1.0 NHZ). Daarmee zijn ook de zoekgebieden voor windenergie vastgelegd. De reflectiefase is een extra stap in het traject naar de realisatie van nieuwe windenergie in de stad.

Pas na de reflectiefase volgt het proces waarin initiatiefnemers per gebied samen met Amsterdammers en inwoners van buurgemeenten de participatiestappen uitwerken in een

participatieplan. Daarna start de voorbereiding van concrete projecten inclusief benodigde onderzoeken, waaronder de milieueffectrapportage en gezondheidseffectanalyse. Pas na afronding van de onderzoeken vindt de definitieve ruimtelijke besluitvorming plaats (vergunningverlening). Dit is het moment waarop op basis van de informatie uit de voorgaande stappen wordt besloten over het al dan niet (laten) bouwen van windturbines op specifieke locaties. De besluitvorming moet voor januari 2025 afgerond zijn.

Team Regionale Energiestrategie (RES) Amsterdam
Afdeling Duurzaamheid | Gemeente Amsterdam
Contact en vragen via : online contactformulier
Wilt u op de hoogte blijven over de RES en windenergie? Meld u aan
Weesperplein 8, 1018 XA Amsterdam
Postbus 2758, 1000 CT Amsterdam
Volg ons via:
Website Amsterdam Windenergie
Nieuwsbrief Duurzame Energie

ALGEMENE GEGEVENS							STAKEHOLDERANALYSE [redacted]					UITNODIGINGEN / CONTACTMOMENTEN (onderstaande gegevens zijn niet aan de juiste persoon gekoppeld - check [redacted] nodig!)				
Belanghebbenden	Vertegenwoordig	Rol	Contactgegevens	sector	Windricht	Zoekgebi	Stadsklan	Impact (w	Influence	Belang (le	Contributi	Communi	Frequenc	RF 6 mei	overige info	Heeft u a	Mogen w	Referentienummer
!WOON	[redacted]	[redacted]	[redacted]@wooninfo.nl	Woningcorporaties	Stad		JA	gemiddeld	gemiddeld	leefomgeving, wonir		informere	functioneel					
!WOON	[redacted]	[redacted]	@wooninfo.nl	Woningcorporaties	stad		JA	gemiddeld	gemiddeld	leefomgeving, wonir		informere	functioneel					
!WOON	[redacted]	[redacted]	@wooninfo.nl	bewoner(sgroep)	stad		JA	laag	gemiddeld	onbekend	kennisdel	informere	functioneel					
!WOON	[redacted]	[redacted]	@wooninfo.nl	Woningcorporaties	stad		JA	gemiddeld	gemiddeld	leefomgeving, wonir		informere	functioneel					
!WOON	[redacted]	[redacted]	@wooninfo.nl	Woningcorporaties	stad		JA	gemiddeld	gemiddeld	leefomgeving, wonir		informere	functioneel	020[redacted]	[redacted]		intern+internet	
02025	[redacted]	[redacted]	@02025.nl	Belangenvereniging	stad		JA	gemiddeld	gemiddeld	duurzame	kennisdel	informere	regelmatig					
Alliander	[redacted]	[redacted]	@alliander.com	Netbeheerder	Stad		JA	hoog	hoog	infrastruct	kennisdel	samenwe	regelmatig					
Amsterdam Energi	[redacted]	[redacted]	@amsterdamenergie.eu	Energiecoöperatie	stad		JA	hoog	hoog	energie	voorstand	samenwe	maximaal					
Bedrijfsbureau Ene	[redacted]	[redacted]	@energiesamen.nu	Energiecoöperatie	stad		JA	laag	laag	energie	voorstand	monitoren	functioneel					
Bewoner /	[redacted]	[redacted]	@amorion.nl	bewoner(sgroep)	stad	centrum	JA	laag	laag	onbekend		informere	regelmatig					
bewonersgroep	[redacted]	[redacted]	@upcmail.nl	bewoner(sgroep)	Stad		JA	laag	laag	leefomgeving		informere	regelmatig					
BIZ Knowledge Mil	[redacted]	[redacted]	@knowledgemile.biz	Belangenvereniging	stad		JA	laag	gemiddeld	co2-neutrale	bedrijv	monitoren	functioneel			ja		8879-3100
BIZ Knowledge Mile	[redacted]	[redacted]	straatmanager@knowledgemile.biz	Belangenvereniging	stad		JA	laag	gemiddeld	co2-neutrale	bedrijv	monitoren	functioneel					
Brandweer Amsterd	[redacted]	[redacted]	@brandweeraa.nl	overheid	Stad		JA	laag	gemiddeld	Veiligheid	kennisdel	monitoren	functioneel		[redacted]			
Buurtvereniging	[redacted]	[redacted]	[redacted]@gmail.com	Belangenvereniging	stad	centrum	JA	laag	laag	leefomgeving		informere	regelmatig					
CoForce, Stichting	[redacted]	[redacted]	@coforce.nu	Belangenvereniging	stad	Zuidoost	JA								bijdragen aan de transitie naar verduurzaming van de stad Amsterdam, te beginnen in Zuidoost			
De Nieuwe Kerk &	[redacted]	[redacted]	@hermitage.nl	bedrijf	stad	centrum	JA	laag	laag	onbekend		informere	miniem					
De Windvogel	[redacted]	[redacted]	@windvogel.nl	Energiecoöperatie	stad	Noorder I	JA	hoog	hoog	energie	voorstand	samenwe	maximaal					
De windvogel	[redacted]	[redacted]	@windvogel.nl	Energiecoöperatie	stad	Noorder I	JA	hoog	hoog	energie	voorstand	samenwe	maximaal					
Dutch Datacenters	[redacted]	[redacted]	@dutchdatacenters.nl	bedrijf	stad		JA	laag	laag	co2-neutrale	bedrijv	monitoren	functioneel					
Federatie Amsterda	[redacted]	[redacted]	@afwc.nl	Woningcorporaties	stad		JA	gemiddeld	gemiddeld	leefomgeving, wonir		informere	functioneel				[redacted]	
Greenpeace	[redacted]	[redacted]	[redacted]@greenpeace.org	natuur	stad		JA	laag	hoog	natuur	kennisdel	samenwe	functioneel			ja		9801-6359
Het Gastenhuis BV	[redacted]	[redacted]	@icloud.com	bewoner(sgroep)	stad	centrum	JA	laag	laag	onbekend		informere	regelmatig					
Int. institute for Incl	[redacted]	[redacted]	@inclusivescience.org	expert	stad		JA								Ik meld mij a	Ik wil graa	ja	3267-7173
Milieudefensie	[redacted]	[redacted]	[redacted]@milieudefensie.nl	natuur	stad		JA	laag	hoog	KLIMAAT	kennisdel	samenwe	functioneel		Ik meld mij aan voor de		ja	8692-7035
Natuur & Milieu	[redacted]	[redacted]	@natuurenmilieu.nl	natuur	stad		JA	laag	gemiddeld	natuur	kennisdel	samenwe	functioneel					
Natuur en Milieufec	[redacted]	[redacted]	@mnh.nl	natuur	stad		JA	gemiddeld	gemiddeld	natuur	medestan	samenwe	regelmatig					
Natuur en Milieufec	[redacted]	[redacted]	@mnh.nl	natuur	stad		JA	gemiddeld	gemiddeld	natuur	medestan	samenwe	regelmatig					
Natuur en Milieufec	[redacted]	[redacted]	@mnh.nl	natuur	stad		JA	gemiddeld	gemiddeld	natuur	medestan	samenwe	regelmatig		Ik meld mij aan voor de		ja	1565-5602
Nederlandse Windl	[redacted]	[redacted]	@nwea.nl;karin.luimers@nwea.nl	bedrijf	stad		JA	hoog	hoog	duurzame	voorstand	informere	functioneel					
Norton Rose Fulbri	[redacted]	[redacted]	[redacted]@nortonrosefulbright.com	bedrijf	stad		JA	laag	hoog		belang/pc	monitoren	functioneel					
NVDE	[redacted]	[redacted]	@amsterdam.nl;kantoor@nvde.nl	bedrijf	stad		JA	gemiddeld	gemiddeld	duurzame	voorstand	informere	functioneel		[redacted]	Voor mijn	ja	4701-0609
Onze Energie	[redacted]	[redacted]	@xs4all.nl	Energiecoöperatie	stad		JA	laag	laag	energie	voorstand	monitoren	functioneel					
Onze energie	[redacted]	[redacted]	@gmail.com	Energiecoöperatie	stad		JA	laag	laag	energie	voorstand	monitoren	functionee	RF 6 mei	ipv[redacted]			
onze energie	[redacted]	[redacted]	@ydretail.com	Energiecoöperatie	stad		JA	laag	laag	energie	voorstand	monitoren	functioneel					
ORAM	[redacted]	[redacted]	@oram.nl	bedrijf	stad		JA	laag	gemiddeld	co2-neutr	kennisdel	monitoren	functioneel					
Particulier	[redacted]	[redacted]	[redacted]@gmail.com	bewoner(sgroep)	stad		JA			onbekend		informere	regelmatig	Ik meld m	Gaan deze o	ja		9845-8019
platform 02025	[redacted]	[redacted]	[redacted]@gmail.com	Belangenvereniging	stad	west	JA	laag	gemiddeld	duurzame	kennisdel	informere	functioneel	Ik meld mij aan voor de		ja		8282-5846
Sarfaty Advocaten	[redacted]	[redacted]	@sarfatyadvocaten.nl	bedrijf	stad	ZUIDOOS	JA			onbekend				Ik meld mij aan voor de		ja		1521-6794
Statkraft / windl	[redacted]	[redacted]	@statkraft.com	bedrijf	stad		JA	hoog	gemiddeld	duurzame	voorstand	informere	functioneel					
Van de Bron,	[redacted]	[redacted]	@lauramonathen.nl	Energiecoöperatie	stad		JA	laag	laag	energie	voorstand	monitoren	functioneel					
voorzitter	[redacted]	[redacted]	@gmail.com	bedrijf	stad		JA	laag	laag	onbekend		informere	regelmatig			ja		9739-6000
voorzitter VVE	[redacted]	[redacted]	@kpnmail.nl	bewoner(sgroep)	stad	Nieuw-We	JA			onbekend	welke vve	informere	regelmati	RF 6 mei	6,5E+08	6 mei afgezegd	vervangen doo[redacted]	@gmail.com
VVE Bestuurder	[redacted]	[redacted]	@xs4all.nl	bewoner(sgroep)	stad		JA		laag	onbekend		informere	regelmatig					
VVE Lindengracht,	[redacted]	[redacted]	@ziggo.nl	bewoner(sgroep)	stad	centrum	JA	laag	laag	leefomgeving		informere	regelmatig		Ik meld mij aan voor de		ja	6668-1039
Waternet	[redacted]	[redacted]	@waternet.nl	overheid	stad		JA	hoog	hoog	energie	medestan	samenwe	regelmatig					
Waternet	[redacted]	[redacted]	@waternet.nl	overheid	stad	Nieuw-We	JA	hoog	hoog	energie	medestan	samenwe	regelmatig		Ik meld mij aan voor de		ja	9935-2890
Wijkcentrum	[redacted]	[redacted]	@wxs.nl	Belangenvereniging	stad		JA	laag	laag	leefomgeving		informere	regelmatig					
Windalarm	[redacted]	[redacted]	@xs4all.nl)	Belangenvereniging	stad	Stad	JA	hoog	hoog	leefomgen	kennisuitv	informere	maximaal					
Windalarm Amster	[redacted]	[redacted]	@eceat.nl	Belangenvereniging	stad		JA	hoog	hoog	leefomgen	kennisuitv	informere	maximaal			ja		2180-4585
Zuiderlicht	[redacted]	[redacted]	@zuiderlicht.nu	Energiecoöperatie	stad		JA	hoog	hoog	energie	voorstand	samenwe	maximaal					

35 | 36 | 37/38 | mid-oct 41 | eind okt 43 | half nov 46 | 1e nov 48 | half dec 50

Gezondheid → Stedelijk KBG Voorstel Gezondheid
- wie
- planning
-

- Bijeenkomsten ~~stedelijke stakeholder~~
  - Werkgroep Gezondheid
- Afstemmen communicatie momenten
- Check met gemeenteraad
- check timeline met Rijk
- 1e Bijeenkomsten lokale klankbord groepen

Bestuurlijk Gesprek PROV/N2B/ A'dam Onderzoek

Natuur

3 dialoogsessies met betrokkenen werkgroep Natuur

1e bijeenkomsten lokale KBG

Samenstellen cie Unesco/ IMFA Expert- Schuyt en etc.

Rustige/ Leef omgeving

werkgroep- sessies experts.

input, vanuit PWE

Bespreken vragen vanuit PWE → Q&A

Resultaten naar stedelijk KBG

Eerste advies

Input Context mapping

Input vanuit Context mapping

Advies onafhankelijke cie → Reikwijdte in Detail

publieks versie

Terug Naar KBG

Eind advies

Akoestisch & Visueel beeld

Data

Prof Input → Cont. mapping Input

ALGEMENE GEGEVENS genodigden voor de Sted. Klankbordgroep (verstuurd 22/7 + 18/8)

naam en contact niet ingevuld ivm privacy wetgeving

Belanghebbenden
!WOON
!WOON
!WOON
!WOON
!WOON
02025
Alliander
Amsterdam Energie, campaigner
Bedrijfsbureau Energie Samen
Bewoner / initiatiefnemer IN De Pijp
bewonersgroep grachten 9+
BIZ Knowledge Mile
BIZ Knowledge Mile
Brandweer Amsterdam-Amstelland
Buurtvereniging Wetering Verbetering
CoForce, Stichting
De Nieuwe Kerk & Hermitage Amsterdam
De Windvogel
De windvogel
Dutch Datacenters
Federatie Amsterdamse Woningbouwcooperaties
Greenpeace
Het Gastenhuis BV
Int. institute for Inclusive Science (dir.)
Milieudefensie
Natuur & Milieu
Natuur en Milieufederatie Noord-Holland
Natuur en Milieufederatie Noord-Holland
Natuur en Milieufederatie Noord-Holland
Nederlandse WindEnergie Associatie (NWEA)
Norton Rose Fulbright LLP
NVDE

Onze Energie
Onze energie
onze energie
ORAM
Particulier
platform 02025 KetelhuisWG
Sarfaty Advocaten B.V.
Statkraft / wind ontwikkelaar
Van de Bron, Energieplatform
voorzitter schoonschip
voorzitter VvE
VVE Bestuurder

VVE Lindengracht, verduurzaamd in 2017 met wartmtepompen zonnecollectoren, etc. Dus kom wel op persoonlijke titel maar als zgn Koploper in de Energietransitie. ;-)
Waternet
Waternet
Wijkcentrum Jordaan & Gouden Reael
Windalarm
Windalarm Amsterdam,
Zuiderlicht
Amsterdam Wind - Projectleider
De Gezonde Stad
Jong RES
Jong RES/via Arcadis Nederland
Landelijk Samenwerkingsverband Actieve bewoners
MKB Amsterdam - VZ commissie duurzaamheid
Natuur en Milieufederatie Noord-Holland
Natuur en Milieufederatie Noord-Holland
Windalarm
Windalarm (Noord) - https://windalarm.amsterdam/Ijburg

gemeente	deelgemeente	naam	tel
Diemen	Amstelland	[redacted]	06[redacted]
Diemen	Amstelland	[redacted]	
Ouder Amstel	Amstelland	[redacted]	06-[redacted]
De Ronde Veenen	Utrecht	[redacted]	+ 31 (0)6[redacted]
Veenwind		[redacted]	
Oostzaan	Zaanstreek-Waterland	[redacted]	
Waterland	Zaanstreek-Waterland	[redacted]	06-[redacted]

e-mail	functie
[redacted]@diemen.nl	beleidsadviseur DZH
[redacted]@diemen.nl	(participatie)
[redacted]@ouder-amstel.nl	beleidsadviseur DZH
[redacted]@derondevenen.nl	beleidsadviseur DZH
[redacted]@veenwind.nl	energie coöperatie in De Ronde Venen
[redacted]@over-gemeenten.nl	
[redacted]@waterland.nl	Beleidsmedewerker R&D

Belanghebbe	Vertegenwoordiger	Rol
Noord	Bestuursadviseur PH	[redacted]
	Duurzaamheidsadviseurs	
Noord		[redacted]
Noord	overige Duurzaamheid medewerkers / gebiedsmanager	[redacted]
Noord	communicatie medewerker DZH	[redacted]
Noord	bestuursondersteuning woordvoerder	[redacted]
Noord	gebiedsmakelaar Noord West	[redacted]
Noord	Gebiedsmakelaar Noord Oost	[redacted]
Nieuw-West	Programma manager fysiek	[redacted]
Nieuw-West	overige Duurzaamheid medewerkers	[redacted]
Nieuw-West	Communicatie adviseur + aanspreekbaar als	[redacted]
Nieuw-West	gebiedsmakelaar Sloterdijk III	[redacted]
Nieuw-West	Gebiedscoördinator Geuzenveld Slotermeer en Sloterdijker	[redacted]
Nieuw-West	Medewerker communicatie thema Wind	[redacted]
Nieuw-West	Gebiedsmakelaar Geuzenveld	[redacted]
Nieuw-West	Gebiedsmakelaar Geuzenveld/Slotermeer	[redacted]
Nieuw-West	Assistent-kwartiermaker De Bretten	[redacted]
Nieuw-West	jr. communicatie adv. windmolens Nieuw-West	[redacted]
Nieuw-West	**Projectsecretaris de Bretten**	[redacted]
Nieuw-West	**Projectsecretaris de Bretten**	[redacted]
Zuidoost	Programmamanger ruimte, duurzaamheid, wonen &	[redacted]
Zuidoost	overige Duurzaamheid medewerkers	[redacted]
Zuidoost	Gebiedsmakelaar Gein en Driemond	[redacted]

Contactgegevens	sector	Windrichti Zoekgebied
[redacted]@amsterdam.nl	SD Noord	
[redacted]@amsterdam.nl	SD Noord	
[redacted]@amsterdam.nl	SD Noord	
[redacted]@amsterdam.nl	SD Noord	
[redacted]@amsterdam.nl	SD Noord	
[redacted]@amsterdam.nl	SD Noord	
[redacted]@amsterdam.nl	SD Noord	
[redacted]@amsterdam.nl	SD Noord	
[redacted]@amsterdam.nl	SD West	
[redacted]@amsterdam.nl	SD West	
[redacted]@amsterdam.nl	SD West	
[redacted]@amsterdam.nl	SD West	
[redacted]@amsterdam.nl	SD West	
[redacted]@amsterdam.nl	SD West	
[redacted]@amsterdam.nl	SD West	
[redacted]@amsterdam.nl	SD West	
[redacted]@amsterdam.nl	SD West	
[redacted]@amsterdam.nl	SD West	
[redacted]@amsterdam.nl	SD West	
[redacted]@amsterdam.nl	SD West	
[redacted]@amsterdam.nl	SD West	
[redacted]@amsterdam.nl	SD Oost	
[redacted]@amsterdam.nl	SD Oost	
[redacted]@amsterdam.nl	SD Oost	

lokale Groep	**overige info**
JA SD Noord	
	De opvolger van [redacted] begint eind augustus en is: [redacted]. Ik heb 2 september afspraak met hem om hem bij te praten over Wind dossier en wie welke rol gaat vervullen. Wij hebben een srt. team Wind energie Noord, bestaande uit [redacted], [redacted], en tot haar vertrek ook [redacted], en we overleggen 1x per 2/3 weken.
JA SD Noord	
	per aug 2021 vervanger [redacted]
JA SD Noord	
JA SD Noord	
JA SD Noord	Noord
JA SD Noord	Cornelis Douwesgebied / Noorder IJplas
JA SD Noord	
JA SD NW	06 -[redacted]
JA SD NW	o6-[redacted]
JA SD NW	
JA SD NW	
JA SD NW	o6[redacted]
JA SD NW	
JA SD NW	06[redacted]
JA SD NW	06[redacted]
JA SD NW	06[redacted]
JA SD NW	06[redacted]
JA SD NW	T: o6-[redacted]
JA SD NW	
JA SD ZO	06[redacted]
JA SD ZO	06[redacted]
JA SD ZO	M 06[redacted]

Ik meld mij aan voor d ja 0720-1629

[redacted]

Van: [redacted]
Verzonden: maandag 30 augustus 2021 11:22
Aan: [redacted]
CC: [redacted]
Onderwerp: contactpersonenlijst De Bretten klankbordgroep

Categorieën: TO DO reminder; RES + RES agenda

Dag [redacted],

Zoals beloofd stuur ik jullie de lijst vanuit De Bretten voor de klankbordgroep windmolens.
Dit zijn belanghebbenden of organisaties die in De Bretten zijn gevestigd/ werken of activiteiten organiseren.
Deze lijst heb ik een tijd terug naar Tessa de Wilde verstuurd.

- Landschap Noord-Holland. Het mailadres van de Boswachter, beheerder van De Bretten. [redacted]@landschapnoordholland.nl)
- Natuurwerkgroepen (IVN, vogelwerkgroep Amsterdam, KNVV): Voorzitter IVN [redacted]@ivn.nl) en [redacted]@hetnet.nl). Zeer betrokken vogelaar [redacted]@planet.nl
- Vogelwerkgroep ([redacted]): [redacted]@blijevogelswesterpark.nl
- Tuinen van West voorzitter [redacted]@outlook.com
- KNVV: [redacted]@solcon.nl
- Volkstuinpark De Groote Braak: [redacted]@gmail.com
- Volkstuinpark De Bretten: [redacted]@tuinparkdebretten.nl
- Wat de volkstuinparken betreft kan je ook een mail sturen naar de bond van volkstuinders. Zij regelen alle beleidselementen etc en geven alle informatie door aan volkstuinparken: [redacted]@bondvanvolkstuinders.nl
- Recreatieschap Spaarnwoude: [redacted]@recreatienoordholland.nl
- Secretaris Bewonersvereniging Zijkanaal F [redacted]@zijkanaalf.nl
- [redacted]@mac.com
- Huidige bewoners Laatste Huis [redacted]@gmail.com
- Pantar: [redacted]@pantar.nl & [redacted]@pantar.nl
- Stadsecoloog [redacted].
- Wandelclub Nemo: [redacted]@gmail.com
- Bewoners Halfweg (alleen hebben wij hier geen contactgegevens van). Vooral de bewoners die aan de Groote Braak wonen.

Als er nog vragen zijn dan hoor ik het graag.
Alvast bedankt.

Vriendelijke groet,

[redacted] **de Bretten.**

Stadsdeel Nieuw-West gemeente Amsterdam.
T: 06 [redacted]
M: [redacted]@amsterdam.nl
Tuinstadhuis Plein 40/45 – 1
1064 SW Amsterdam.

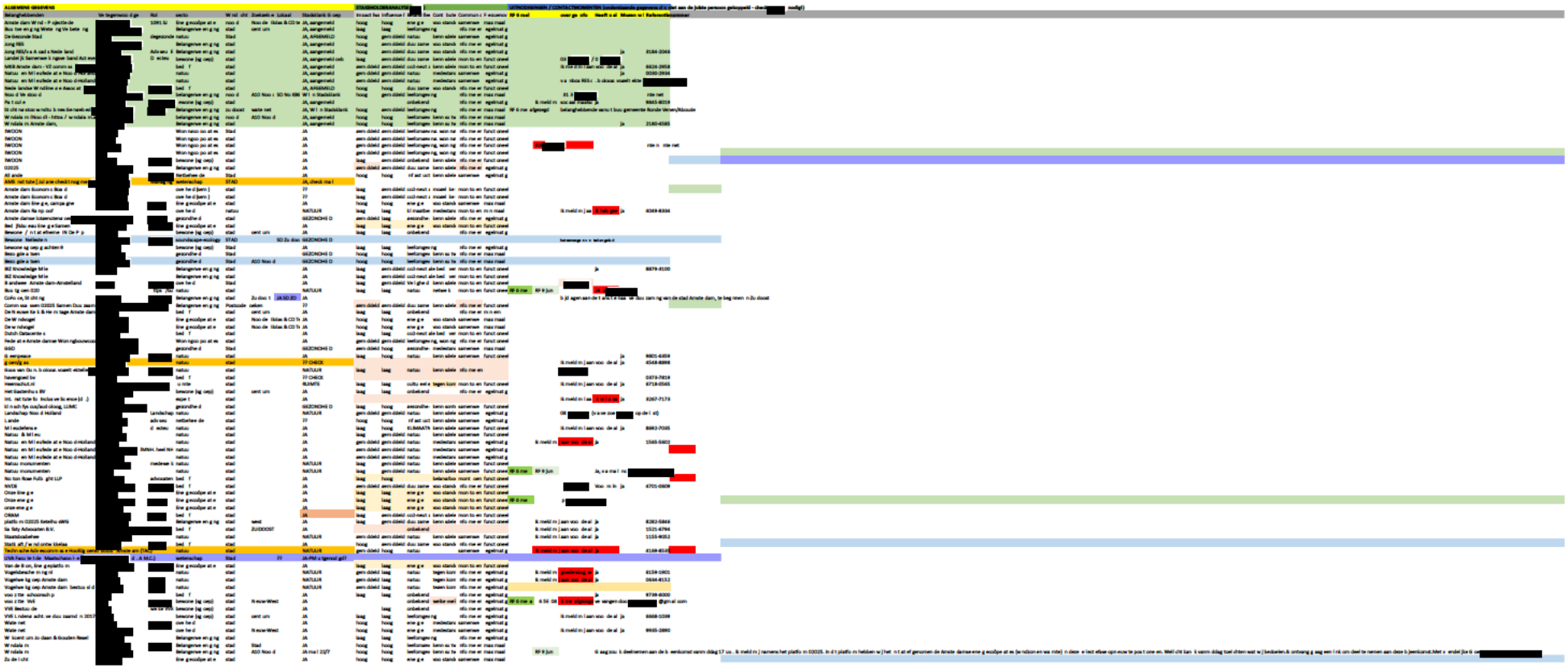

aantal	Belanghebbenden	Vertegenwoordiger	Rol	sector	Windrichti	Zoekgebie	Lokaal	Stadsklank Groep	overige info
1	Amsterdam Wind - Projectleider	[redacted]	[redacted]	Energiecoöperatie	noord	Noorder Ijplas & CD te		JA aangemeld	
2	Buurtvereniging Wetering Verbetering	[redacted]		Belangenvereniging	stad	centrum		JA aangemeld	
	De Gezonde Stad	[redacted]	degezonde	natuur	Stad			JA AFGEMELD	
3	Jong RES	[redacted]		Belangenvereniging	stad			JA aangemeld	
	Jong RES/via Arcadis Nederland	[redacted]	Adviseur E	Belangenvereniging	stad			JA aangemeld	
4	Landel jk Samenwerkingsverband Actieve bewoners	[redacted]	Directeur	bewoner(sgroep)	stad			JA aangemeld ovb	
5	MKB Amsterdam - VZ commissie duurzaamheid	[redacted]		bedrijf	stad			JA aangemeld	
6	Natuur en M lieufederatie Noord-Ho land	[redacted]		natuur	stad			JA aangemeld	
	Natuur en M lieufederatie Noord-Ho land	[redacted]		natuur	stad			JA aangemeld	
	Nederlandse WindEnergie Associatie (NWEA)	[redacted]	Bestuur en	bedrijf	stad			JA AFGEMELD	
7	Noord Verstoord	[redacted]		belangenvereniging	noord	A10 Noord	SD No KBG	Wil in Stadsklank	
8	Particulier	[redacted]	WERKZAAM	bewoner(sgroep)	stad			JA aangemeld	sociaal-maatschappelijke dynamiek (waaronder bewonersbetrokkenheid) rondom de energietransitie (met name de transitie naar aardgasvrije wijken, maar ook wind op land zal daar vanaf volgend jaar waarschijnlijk onderdeel van zijn.Zo ook mijn interesse hiervoor).
	Stichting stop windturbines Geingebied voorzitter	[redacted]	[redacted]	Belangenvereniging	zuidoost	waternet		JA Wil in Stadsklank	
9	Windalarm (Noord) - https://windalarm.amsterdam/IJburg	[redacted]		belangenvereniging	noord	A10 Noord		JA aangemeld	
10	Windalarm Amsterdam	[redacted]		Belangenvereniging	stad			JA aangemeld	

NR	Wat	Eerste actie	Wie
1	PWE (door TU Delft): - afspraak en een pva/offerte vragen – [redacted] @populytics.nl' Offerte onderzoeksfase komt deze week - Informatie aanleveren tbv inlezen en eerste opzet - Tijdens reces opzet maken voor 1e bespreking in september met sted. Klankbordgroep (wij leveren input, incl. eerder uitgevoerd onderzoek, verslagen, vragen, avonden en connectie met OIS en [redacted]) - Identificeren kerndilemma's en beperkingen	bespreken met [redacted] en opdracht geven bij akkoord controller [redacted] team	[redacted]
2	Evaluatie Participatie (door Univ. Leiden): - afspraak en offerte vragen, [redacted] @fgga.leidenuniv.nl - Let op link met evaluatie RES NHZ! En doet PBL ook andere grote gemeenten? Alleen 2 NH regio's doen dit [redacted] leest mee op uitvraag. Ons bureau wordt gekoppeld aan bureau provincie.	Offerte komt donderdag 22/7 Bespreken [redacted] en opdracht geven bij akkoord controller Info verstrekken Koppelen	[redacted] [redacted] [redacted]
3	Etnografisch onderzoek: - Offerte door [redacted] - Tijdens reces informatie delen en opzet voor 1e bespreking in september met lokale werkgroepen? Ook [redacted] vanuit ruimtelijk team betrekken	Bespreken [redacted] Bij akkoord controller opdr. geven Afspraak [redacted]	[redacted] [redacted]
4	Offerte Public Mediation tot eind 2021	Concept bespreken	[redacted]
5	<u>Stedelijke</u> klankbordgroep - Selectie welke partijen en uitnodigen partijen voor - Eerste bijeenkomst plannen met klankbordgroep (2/9 van 16-18) (pas na voldoende reacties, half aug) - Spelregels opstellen - Videoboodschap Wethouder?? (ook voor lokale procesgroep/ klankbordgroep)	+ Check door [redacted] Eerste voorzet Check stadhuis	[redacted] [redacted] [redacted]

6	Lokale procesgroepen inplannen en aftrap (met pho?) inplannen - Mail naar SD en PHO's verstuurd: nabellen/kijken wie we kunnen uitnodigen - Eerste werkgroep per SD inplannen (half aug) - spelregels, processtappen en uitkomsten	nabellen eerste voorzet	?
7	Omliggende gemeenten bij lokale procesgroepen - Mail verwachte tijdsbesteding en verzoek namen is verstuurd nabellen/kijken wie we kunnen uitnodigen	overzicht nabellen	
8	Lokale klankbordgroepen - Met stakeholderanalyse (zie onder) en input stadsdelen groepen per zoekgebied voorstellen, check met Juliane bij terugkomst - Eind aug: Uitnodiging met verzoek om deelname/capaciteit - Ook evt. een aantal burgers uitnodigen via de nieuwsbrief. - PHO's aftrap inplannen		
9	Preconstructie: Veegronde overheden Incl. Volkstuinen, , RenD, via Aparte sessie met noordelijke gemeenten?? 2e helft augustus. Uitkomsten preconstructies, verslag en acties, nog stedelijke overheden sessies?	Wie mist? 1 Veegmoment PM met en/of Eerste analyse	
10	Specifiek zoekgebied Diemerscheg/Zuidoost: waar ligt het bestuurlijk en ambtelijke trekkerschap voor dit gebied? wil/kan pas deelnemen na bestuurlijke afstemming. Bestuurlijk overleg Diemen-Amsterdam (en kort daarna breder) met voorbereiden. terug van vakantie 15 augusgtus Let op: Vanuit Oost ook de wens om Diemen te laten aansluiten vanwege sciencepark	Voorb. Bestuurlijk overleggen vanaf half aug.	
11	Noordelijke gemeenten ook nog bestuurlijk uitnodigen om deel te nemen aan de RF? (Landsmeer heeft inmiddels al iemand aangewezen). Eind aug stand van zaken. Weesp: contactpersoon nodig. (opvolger) halve dag per week (vraag staat ook uit in Weesp via)	Evt. voorstel bij WH Bespreken met	
12	Prio staf als regelmatige update en klankbord politiek. Eerste helft september	bespreekt met	
13	Geluidssimulaties TU Delft/ nationaal lucht en ruimte laboratorium. (zie ook info aan wethouder, zat in motie: audiovisuele informatie, evt samenwerking met Diemen kan daar onderdeel zijn van gezondheidseval in motie Diemen) (via :, nat. Lucht&ruimtev lab TNO) Met en/of Dekking bij ? 'uitwerking van participatie voor de regio…' PS: Servicepunt Provincie lijkt dit ook te kunne leveren, komt een voorstel voor?	Evt. Offerte uitvragen En check met voorstel servicepunt provincie	
14	Stakeholderanalyse per gebied, input voor bezetting lokale werkgroepen en lokale klankbordgroepen	in reces	
15	Aanpak Gezondheidswerkgroep Voorstel met CIE MER als onafhankelijke partij	Afspraak met CIE MER:22/7	

	Afspraak met CIE MER gehad. Eerste schets opzet maken. Voorleggen aan WH en stedelijke klankbordgroep?		[redacted]
16	'productiecapaciteit' voor het schrijven/verzamelen van het afwegingskader en richtlijnen - Hoe ziet het product er uit, hoe vegen we alle input weer bij elkaar - Wie mag er nog over meepraten? - Welk besluit (geen richtinggevend besluit!)	Voorstel door Prov. voor cap 27/7 Eerste info verstrekken	[redacted] [redacted]
17	PVA communicatie op basis van PVA RF, incl. benodigde capaciteit en externe kosten (zie ook eerder offertes bij [redacted] voor bijeenkomsten) - Hoe met grote regelmaat de belangengroepen informeren over RF - Eerste actie voor september nu voorbereiden: stadskrant bredere verhaal, wat is RES 1.0, wat zijn zoekgebieden, infographic over proces etc.	[redacted] doet met [redacted] een voorzet	[redacted]
18	Ruimtelijk kader: pva en opdrachtgeverschap - [redacted] en [redacted], [redacted] maken een PVA - Integreren met fasering Reflectiefase, etnografisch onderzoek en aanpak groen. (opdrachtgeverschap praktisch via het kernteam, [redacted] borgt de afstemming met MT R&D [redacted])		[redacted]
19	Werkgroep factfinding (motie Boomsma) via de stedelijke klankbordgroep?		
	Niet vergeten:		
	Raadsbrief op 17 augustus (dan is Volkskrant interview) en gelijktijdig informeren PHO's en stedelijke klankbordgroep/nieuwsbrief (voor [redacted]: de raadsbrief is uiteindelijk niet verstuurd, omdat het interview niet doorging, WH/[redacted] vonden de raadsbrief nu niet nodig)	Check bij [redacted]	[redacted]
	PVA na de zomer voor ambtelijke en bestuurlijke besluitvorming		[redacted]
	Bevoegd gezag van SD/Prov naar centrale stad nog in gang zetten (hoort bij richtlijnen Governance)		[redacted]
	Plan MER/RVS vraagstuk in map e.v. [redacted] en [redacted] maken deze week de notitie af, toegankelijk maken voor map wh		[redacted]
	Lessons learned NIJ-plas/CD		
	Agenda - Verantwoordelijkheden en taken - Weesp – [redacted] doet dit alleen - Capaciteitsvraagstuk - Public mediation – hoe lopen de communicatielijnen - Proces brief - Raadsbrief - Svz thematische klankbordgroepen, PWE, Evaluatie, Etno onderzoek - Zaanstad / raadsvragen		
	Communicatie – [redacted] heeft [redacted] gesproken / Noord Holland heeft mogelijk mensen, maar dan wel actief produceren /	[redacted] legt link tussen NH en [redacted].	

	(interne) Capaciteit, kosten en taken		
	Groen/ecologie: taakomschrijving en capaciteit vanuit Groen/IB? (dekking met [redacted] besproken)	Voorstel Groen/IB Tauw bespreken	[redacted]
	Omgevingsmanager(s) via extern bureau en vacatureloket. Taakomschrijving ligt bij [redacted], met keuze uit PMB/BIA of Provincie, of vacatureloket.	Check [redacted] en uitzetten vraag.	[redacted]
	Totale capaciteitsplaatje en benodigde fte's Inzet RF [redacted] ? Verdeling over de diverse werkgroepen reflectiefase		[redacted]
	Inschatting kosten reflectiefase		[redacted]
	Capaciteitsvraagstuk via NHZ Gesprek [redacted] en servicepunt gehad, ze komen met een voorstel (alle punten behalve omgevingsmngr)	Voorstel van servicepunt provincie week van 26/7 bekijken en koppelen ruimtelijke collega's	[redacted]
	Capaciteit en werkafspraken/rolverdeling bestuurszaken	Tijdens reces	[redacted]
	Nwe opdracht Groenlicht? Nader uitwerken intern governance cluster R&E, verantwoordelijkheden, opdrachtgeverschap, dekking etc.	Afspraak [redacted]	[redacted]
	Check [redacted] over kennistafel (?) Rijk Nut & Noodzaak (eind aug nogmaals vragen)		[redacted]
	Moties Provincie aangehouden/aangenomen (mailbox Juliane vanuit RESNHZ) Doornemen wat dit betekent voor onze opzet RF	[redacted]	[redacted]
	Veegbrief openstaande moties(wel in RES 1.0, nog niet in Raadsbrief)		[redacted]
	Één overzicht aangenomen moties afgelopen 1,5 jaar		[redacted]
	WOB verzoeken	Check stvzaken	[redacted]

Onderwerp: uitstel startmoment Stedelijke klankbordgroep.

Beste Amsterdammer of belanghebbende,

Op 22 juli en/of 18 augustus heb ik u uitgenodigd om uw interesse aan te geven voor deelname aan de stedelijke klankbordgroep over windenergie in Amsterdam, als onderdeel van de reflectiefase. Daarin staat dat we op 2 september zouden starten met een eerste bijeenkomst. Er is verwarring ontstaan die geleid heeft tot onrust over wie er wel/niet mag deelnemen aan de stedelijke klankbordgroep. Dit is uiterst vervelend en niet de manier waarop we de reflectiefase willen starten.

We zullen daarom niet op 2 september starten, maar de bijeenkomst verplaatsen naar een nader te bepalen moment binnenkort. We willen eerst beter vertellen wat de reflectiefase inhoudt, welke mogelijkheden er zijn voor deelname en hiervoor breed uitnodigen. Ook willen we graag fysiek bij elkaar komen, dat heeft meer voorbereiding nodig.

Tijdens de reflectiefase wordt input uit de stad opgehaald. Klankbordgroepen denken mee over dit proces. De samenstelling voor de klankbordgroepen is nog niet bepaald. We vragen voor de selectie advies van het Nederlands Platform Burgerparticipatie Overheidsbeleid. In eerste instantie hebben we organisaties benaderd, die op stedelijk niveau direct of indirect betrokken zijn bij het RES proces of zich eerder al bij de gemeente gemeld hebben. Dit om een eerste inzage te krijgen in wie belangstelling heeft om deel te nemen. Er blijkt dat er grote interesse is voor deelname van mensen, die we niet direct hebben uitgenodigd. Daarom stellen we de aanmelding breed open voor geïnteresseerden. Via de Nieuwsbrief Duurzame Energie en een extra e-mail communiceren we wanneer de inschrijving start.

Naast de stedelijke groep zijn er ook klankbordgroepen per zoekgebied, voor mensen die in dat gebied wonen of betrokken zijn. Daarnaast zullen verschillende thematische werkgroepen, bijvoorbeeld op het gebied van gezondheid en geluid worden opgezet. Over de aanmelding en de activiteiten volgt zo snel mogelijk een aparte brief, zodat duidelijk is wat er gaat gebeuren en waar men mee kan denken en input kan geven.

Iedereen, die wil en kan deelnemen, krijgt ruimte om op verschillende manieren input te geven. We doen ons uiterste best om dit mogelijk te maken. We vragen uw begrip en geduld.

Met vriendelijke groet en alvast dank voor uw interesse,

[redacted]
[redacted] team RES/Wind Amsterdam

Team Regionale Energiestrategie (RES) Amsterdam
Afdeling Duurzaamheid | Gemeente Amsterdam
Contact en vragen via : online contactformulier
Wilt u op de hoogte blijven over de RES en windenergie? Meld u aan
Weesperplein 8, 1018 XA Amsterdam
Postbus 2758, 1000 CT Amsterdam
Volg ons via:
Website Amsterdam Windenergie
Nieuwsbrief Duurzame Energie

Geachte heer/mevrouw,

Uw bericht en interesse in de (stedelijke) klankbordgroep RES/Windenergie is in goede orde door ons ontvangen.

In de reflectiefase worden naast een stedelijke klankbordgroep ook diverse lokale klankbordgroepen en werkgroepen op verschillende thema's georganiseerd waarbij ruimte is om zorgen en wensen te uiten. Dit zijn we momenteel nog aan het opzetten en aan het uitwerken. De uitnodigingen voor de lokale klankbordgroepen en themagroepen zijn nog niet verstuurd. Deze groepen starten dan ook later dan de stedelijke klankbordgroep.

De uitnodigingen voor de deze groepen worden op kort termijn verstuurd en we vragen u daarom vriendelijk om nog even geduld te hebben. U zal binnenkort een uitnodiging ontvangen voor deelname aan het proces.

Met vriendelijke groet,
[redacted]

Team RES

~~Voor de groep die u vertegenwoordigt is plaats in een lokale klankbordgroep en/of themagroep.~~

Beste [redacted],

Dank voor je bericht. Ik begrijp dat er onduidelijkheid is ontstaan over de samenstelling van de stedelijke klankbordgroep. We hebben toegezegd om jullie als bezorgede artsen (en heel veel andere belangstellenden) te zullen betrekken, en aan deze toezegging houden we ons als gemeente uiteraard.

Tijdens de reflectiefase willen we werken met verschillende groepen op verschillende thema's en voor verschillende gebieden. En ook Amsterdammers en andere belanghebbenden breder dan alleen in deze groepen betrekken.

Deze andere groepen starten echter pas ná de stedelijke klankbordgroep.

De uitnodigingen voor de lokale klankbordgroepen en themagroepen worden op kort termijn verstuurd. Ik vraag je daarom vriendelijk nog om een moment geduld en begrip.

Hartelijke groet en alvast fijn weekend, [redacted]

[redacted] RES Amsterdam
Programmateam Amsterdam Klimaatneutraal (AKN) Gemeente Amsterdam
+31 6 [redacted]

Uw brief met daarin uw aanmelding voor de stedelijke klankbordgroep Windenergie is in goede orde door ons ontvangen.

In de reflectiefase worden een stedelijke klankbordgroep en lokale klankbordgroepen (per stadsdeel) georganiseerd. Uw organisatie staat op de lijst voor de lokale klankbordgroep van stadsdeel Zuidoost. De uitnodigingen hiervoor zijn nog niet verstuurd. De lokale klankborgroepen starten dan ook later dan de stedelijke klankbordgroep.

Ik vraag u dus nog even geduld te hebben. U zult spoedig de uitnodiging voor de lokale klankbordgroep ontvangen.

Met vriendelijke groet,

[redacted]

Van: [redacted]
Verzonden: woensdag 1 september 2021 18:26
Aan: RESAmsterdam; [redacted]
CC: [redacted]
Onderwerp: svp hulp bij aanvulling stakeholderlijst voor Nieuw-West
Bijlagen: 310821 Belanghebbenden windmolens Sloterdijken.docx

Hoi [redacted] en [redacted]

Zouden jullie svp kunnen helpen met deze aanvulling van contacten?

1. Staan ze al op onze stakeholderslijst? Dan svp in de kolom "lokaal" noteren dat deze info vanuit SD Nieuw West komt ("SD Nieuw West" invullen) en daarna svp de hele regel paars maken (dan weet ik dat die nieuw is);
2. Niet op de lijst?; dan graag toevoegen in de lijst (en waar mogelijk de kolommen invullen).

De stakeholderslijst staat hier opgeslagen:
G:\RD\Projecten_D\duurzaamheid\Programma A-'dam Klimaatneutraal\2b RES\1_RES Amsterdam\-Omgevingsmanagement en stakeholders

Als jullie dat lastig vinden in de grote lijst, kunnen jullie ook werken in de sheet (bestand) van [redacted]. Daar heb ik een tabblad toegevoegd met de juiste kolommenindeling die overeenkomt met de kolomlijst van de "stakeholderslijst". Die staat:
G:\RD\Projecten_D\duurzaamheid\Programma A-'dam Klimaatneutraal\2b RES\1_RES Amsterdam_stap 8_Reflectiefase\stakeholders sessies en uitn\lijsten deelnemers

Alvast veel dank.
Als jullie nog vragen hebben dan hoor ik het graag.

Groeten
[redacted]

Van: [redacted]@amsterdam.nl>
Verzonden: woensdag 1 september 2021 17:24
Aan: [redacted]@amsterdam.nl>
CC: [redacted]@amsterdam.nl>; [redacted]@amsterdam.nl>
Onderwerp: RE: [PP + genodigdenlijst] planning RES reflectiefase (SD coördinatoren NW/Noord/Oost/ZO) - 26/8

Hoi [redacted],

Hierbij de stakeholderlijst voor Nieuw-West. Niet overal staan nog namen bij, laat staan contactgegevens, maar we zijn een eind op weg.

Hartelijke groet,

[redacted] stadsdeel Nieuw-West
Gemeente Amsterdam

T 06 [redacted]
[redacted]@amsterdam.nl
www.amsterdam.nl

Werkdagen: maandag t/m donderdag

Van: [redacted]
Verzonden: dinsdag 31 augustus 2021 11:52
Aan: [redacted]@amsterdam.nl>
CC: [redacted]@amsterdam.nl>
Onderwerp: RE: [PP + genodigdenlijst] planning RES reflectiefase (SD coördinatoren NW/Noord/Oost/ZO) - 26/8

Hoi [redacted],

Dank je. Je krijgt zsm een (flinke) aanvulling op de lijst voor Nieuw-West.

Ik was er vorige week op de achtergrond af en aan bij , en heb nog een vraag:
Wat houdt het stippellijntje rond Nieuw-West in voor het vormen van de klankbordgroep in Nieuw-West? In hoeverre kunnen deze mensen meedenken/meedoen tijdens de reflectiefase?

Kun je in de verdere mailwisseling ook [redacted] meenemen? Zij is als sr communicatieadviseur Nieuw-West betrokken bij dit thema (tot 5 september op vakantie).

Dank!

Hartelijke groet,

[redacted] stadsdeel Nieuw-West
Gemeente Amsterdam

T 06 [redacted]
[redacted]@amsterdam.nl
www.amsterdam.nl

Werkdagen: maandag t/m donderdag

Van: [redacted]@amsterdam.nl>
Verzonden: donderdag 26 augustus 2021 13:20
Aan: [redacted]@amsterdam.nl>; [redacted]@amsterdam.nl>; [redacted]@amsterdam.nl>; [redacted]@amsterdam.nl>; [redacted]@amsterdam.nl>; [redacted]@amsterdam.nl>; [redacted]@amsterdam.nl>; [redacted]@amsterdam.nl>; [redacted]@amsterdam.nl>; [redacted]@amsterdam.nl>; [redacted]@amsterdam.nl>; [redacted]@amsterdam.nl>; [redacted]@amsterdam.nl>; [redacted]@amsterdam.nl>; [redacted]@amsterdam.nl>
CC: [redacted]@public-mediation.nl; [redacted]@amsterdam.nl>; [redacted]@amsterdam.nl>
Onderwerp: [PP + genodigdenlijst] planning RES reflectiefase (SD coördinatoren NW/Noord/Oost/ZO) - 26/8
Urgentie: Hoog

Beste collega's,

Hartelijk dank voor jullie aanwezigheid en betrokkenheid bij het overleg van zojuist.

Presentatie
Zoals afgesproken gaat hierbij de PP presentatie van het overleg (deze is n.a.v. jullie input hier en daar al aangepast).
Zoals opgemerkt tijdens het overleg: **deze presentatie is onder voorbehoud van bespreking met directie RenD en de wethouder**.

Genodigdenlijsten lokale klankboard groepen
Bijgevoegd vinden jullie ook een lijst met belanghebbenden per stadsdeel en zelfs per zoekgebied.
Graag jullie scherpe blik hierop en svp aanvullen wanneer er partijen ontbreken.
(s.v.p. zoveel als mogelijk namen en mailadressen doorgeven (*ivp alleen organisaties benoemen, want dan moeten wij die zelf nog gaan opzoeken via internet*).
Deze aanvullende informatie graag z.s.m. mailen naar [redacted].

Voorlopig tot zover.
[redacted] en ik zien jullie reacties graag snel tegemoet.

Groeten en nog een fijne middag.

[redacted] ecretaresse team RES/Wind
Team Advies, Dienstverlening & Ondersteuning
Afdeling Duurzaamheid
Gemeente Amsterdam
M +31 06 [redacted]
E-mail: [redacted]@amsterdam.nl

Weesperplein 8, 1018 XA Amsterdam
Postbus 2758, 1000 CT Amsterdam

werkdagen: ma, di, woe, do

-----Oorspronkelijke afspraak-----
Van: [redacted] **Namens** [redacted]
Verzonden: donderdag 19 augustus 2021 1:51
Aan: [redacted]
CC: [redacted]@public-mediation.nl; [redacted]
Onderwerp: planning RES reflectiefase (SD coördinatoren NW/Noord/Oost/ZO) - 26/8
Tijd: donderdag 26 augustus 2021 11:00-12:30 (UTC+01:00) Amsterdam, Berlijn, Bern, Rome, Stockholm, Wenen.
Locatie: via MS Teams (zie link in notitie)

JK 23-8: Gezien de agenda heb ik het overleg met een half uur verlengd.

JK 19-8-21 Ik heb [redacted] toegevoegd. Wellicht willen per stadsdeel nog anderen erbij komen? Dat mogen de stadsdelen zelf bepalen.
Groet, [redacted]

RD 19/8/21

[Link naar de virtuele MS Teams ruimte]

Beste [redacted],

Zoals jullie weten begint in september de reflectiefase voor de zoekgebieden windenergie.
Graag plannen we dit overleg in om samen met jullie de planning rondom de reflectie RES/Wind nader te spreken.

Graag tot ziens.
Mede namens [redacted]

[redacted] secretaresse team RES/Wind
Team Advies, Dienstverlening & Ondersteuning
Afdeling Duurzaamheid
Gemeente Amsterdam
M +31 06 [redacted]
E-mail [redacted]@amsterdam.nl

Weesperplein 8, 1018 XA Amsterdam
Postbus 2758, 1000 CT Amsterdam

werkdagen: ma, di, woe, do

[redacted]

Van: [redacted]
Verzonden: woensdag 1 september 2021 18:26
Aan: RESAmsterdam; [redacted]
CC: [redacted]
Onderwerp: svp hulp bij aanvulling stakeholderlijst voor Nieuw-West
Bijlagen: 310821 Belanghebbenden windmolens Sloterdijken.docx

Hoi [redacted] en [redacted]

Zouden jullie svp kunnen helpen met deze aanvulling van contacten?

1. Staan ze al op onze stakeholderslijst? Dan svp in de kolom "lokaal" noteren dat deze info vanuit SD Nieuw West komt ("SD Nieuw West" invullen) en daarna svp de hele regel paars maken (dan weet ik dat die nieuw is);
2. Niet op de lijst?; dan graag toevoegen in de lijst (en waar mogelijk de kolommen invullen).

De stakeholderslijst staat hier opgeslagen:
G:\RD\Projecten_D\duurzaamheid\Programma A-'dam Klimaatneutraal\2b RES\1_RES Amsterdam\-Omgevingsmanagement en stakeholders

Als jullie dat lastig vinden in de grote lijst, kunnen jullie ook werken in de sheet (bestand) van [redacted]. Daar heb ik een tabblad toegevoegd met de juiste kolommenindeling die overeenkomt met de kolomlijst van de "stakeholderslijst". Die staat:
G:\RD\Projecten_D\duurzaamheid\Programma A-'dam Klimaatneutraal\2b RES\1_RES Amsterdam_stap 8_Reflectiefase\stakeholders sessies en uitn\lijsten deelnemers

Alvast veel dank.
Als jullie nog vragen hebben dan hoor ik het graag.

Groeten
[redacted]

Van: [redacted]@amsterdam.nl>
Verzonden: woensdag 1 september 2021 17:24
Aan: [redacted]@amsterdam.nl>
CC: [redacted]@amsterdam.nl>; [redacted]@amsterdam.nl>
Onderwerp: RE: [PP + genodigdenlijst] planning RES reflectiefase (SD coördinatoren NW/Noord/Oost/ZO) - 26/8

Hoi [redacted],

Hierbij de stakeholderlijst voor Nieuw-West. Niet overal staan nog namen bij, laat staan contactgegevens, maar we zijn een eind op weg.

Hartelijke groet,

[redacted] stadsdeel Nieuw-West
Gemeente Amsterdam

T 06 [redacted]
[redacted]@amsterdam.nl
www.amsterdam.nl

Werkdagen: maandag t/m donderdag

Van: [redacted]
Verzonden: dinsdag 31 augustus 2021 11:52
Aan: [redacted]@amsterdam.nl>
CC: [redacted]@amsterdam.nl>
Onderwerp: RE: [PP + genodigdenlijst] planning RES reflectiefase (SD coördinatoren NW/Noord/Oost/ZO) - 26/8

Hoi [redacted],

Dank je. Je krijgt zsm een (flinke) aanvulling op de lijst voor Nieuw-West.

Ik was er vorige week op de achtergrond af en aan bij , en heb nog een vraag:
Wat houdt het stippellijntje rond Nieuw-West in voor het vormen van de klankbordgroep in Nieuw-West? In hoeverre kunnen deze mensen meedenken/meedoen tijdens de reflectiefase?

Kun je in de verdere mailwisseling ook [redacted] meenemen? Zij is als sr communicatieadviseur Nieuw-West betrokken bij dit thema (tot 5 september op vakantie).

Dank!

Hartelijke groet,

[redacted] stadsdeel Nieuw-West
Gemeente Amsterdam

T 06 [redacted]
[redacted]@amsterdam.nl
www.amsterdam.nl

Werkdagen: maandag t/m donderdag

Van: [redacted]@amsterdam.nl>
Verzonden: donderdag 26 augustus 2021 13:20
Aan: [redacted]@amsterdam.nl>; [redacted]@amsterdam.nl>; [redacted]@amsterdam.nl>; [redacted]@amsterdam.nl>; [redacted]@amsterdam.nl>; [redacted]@amsterdam.nl>; [redacted]@amsterdam.nl>; [redacted]@amsterdam.nl>; [redacted]@amsterdam.nl>; [redacted]@amsterdam.nl>; [redacted]@amsterdam.nl>; [redacted]@amsterdam.nl>; [redacted]@amsterdam.nl>; [redacted]@amsterdam.nl>
CC: [redacted]@public-mediation.nl>; [redacted]@amsterdam.nl>; [redacted]@amsterdam.nl>
Onderwerp: [PP + genodigdenlijst] planning RES reflectiefase (SD coördinatoren NW/Noord/Oost/ZO) - 26/8
Urgentie: Hoog

Beste collega's,

Hartelijk dank voor jullie aanwezigheid en betrokkenheid bij het overleg van zojuist.

Presentatie
Zoals afgesproken gaat hierbij de PP presentatie van het overleg (deze is n.a.v. jullie input hier en daar al aangepast).
Zoals opgemerkt tijdens het overleg: **deze presentatie is onder voorbehoud van bespreking met directie RenD en de wethouder**.

Genodigdenlijsten lokale klankboard groepen
Bijgevoegd vinden jullie ook een lijst met belanghebbenden per stadsdeel en zelfs per zoekgebied.
Graag jullie scherpe blik hierop en svp aanvullen wanneer er partijen ontbreken.
(s.v.p. zoveel als mogelijk namen en mailadressen doorgeven (*ivp alleen organisaties benoemen, want dan moeten wij die zelf nog gaan opzoeken via internet*).
Deze aanvullende informatie graag z.s.m. mailen naar [redacted] en [redacted].

Voorlopig tot zover.
[redacted] en ik zien jullie reacties graag snel tegemoet.

Groeten en nog een fijne middag.

[redacted] ecretaresse team RES/Wind
Team Advies, Dienstverlening & Ondersteuning
Afdeling Duurzaamheid
Gemeente Amsterdam
M +31 06 [redacted]
E-mail: [redacted]@amsterdam.nl

Weesperplein 8, 1018 XA Amsterdam
Postbus 2758, 1000 CT Amsterdam

werkdagen: ma, di, woe, do

-----Oorspronkelijke afspraak-----
Van: [redacted] **Namens** [redacted]
Verzonden: donderdag 19 augustus 2021 1:51
Aan: [redacted]
CC: [redacted]@public-mediation.nl; [redacted]
Onderwerp: planning RES reflectiefase (SD coördinatoren NW/Noord/Oost/ZO) - 26/8
Tijd: donderdag 26 augustus 2021 11:00-12:30 (UTC+01:00) Amsterdam, Berlijn, Bern, Rome, Stockholm, Wenen.
Locatie: via MS Teams (zie link in notitie)

JK 23-8: Gezien de agenda heb ik het overleg met een half uur verlengd.

JK 19-8-21 Ik heb [redacted] toegevoegd. Wellicht willen per stadsdeel nog anderen erbij komen? Dat mogen de stadsdelen zelf bepalen.
Groet, [redacted]

RD 19/8/21

[Link naar de virtuele MS Teams ruimte]

Beste [redacted],

Zoals jullie weten begint in september de reflectiefase voor de zoekgebieden windenergie.
Graag plannen we dit overleg in om samen met jullie de planning rondom de reflectie RES/Wind nader te spreken.

Graag tot ziens.
Mede namens [redacted] en [redacted]

[redacted] secretaresse team RES/Wind
Team Advies, Dienstverlening & Ondersteuning
Afdeling Duurzaamheid
Gemeente Amsterdam
M +31 06[redacted]
E-mail: [redacted]@amsterdam.nl

Weesperplein 8, 1018 XA Amsterdam
Postbus 2758, 1000 CT Amsterdam

werkdagen: ma, di, woe, do

Belanghebbenden windmolens Sloterdijken/havengebied Nieuw-West

Sloterdijken:

- Ondernemers in de Sloterdijken (Sloterdijk 2 en Sloterdijk-Centrum via online platform Chainels)
- (Toekomstige) bewoners Sloterdijken
- OV Westpoort, vicevoorzitter [redacted] (voor Sloterdijk 3 richting Westpoort), 06 – [redacted] @westpoortondernemers.nl
- Parkmanager bedrijventerrein Sloterdijk III [redacted]
- Parkmanager de Heining/Sloterpark 4 [redacted] .
- OV SPAT (Stichting Parkmanagement Amsterdam Teleport), voor Sloterdijk Centrum), parkmanager, [redacted], T. 020 [redacted], M.06 [redacted], [redacted] @teleport.nl
- Sportpark Spieringhorn
- Bewonersverenigingen, buurthuizen, woco's, VvE's, makelaars, projectontwikkelaars? *Geen input gekregen van* [redacted] *en gebiedsmakelaars*
- Havenbedrijven?

Geuzenveld, Slotermeer:

- Bewoners & ondernemers Geuzenveld, Slotermeer (via bewonersverenigingen, ondernemersverenigingen, kerken/moskeeen?> *AvR: nog geen input van* [redacted] *en gebiedsmakelaars).* In ieder geval de vertegenwoordigster van de stichting voor het behoud van de molen aan de Haarlemmerweg (de 1200 Roe?) Zij vertegenwoordigt de stem van bewoners/bezoekers Geuzenveld). > *AvR: Is k denk* [redacted] *? Wie heeft haar gegevens?*
- Bezoekers van de Bretten (uit Geuzenveld, Slotermeer?). Bijvoorbeeld [redacted], zat ook bij windgesprek Nieuw-West in april), woont richting Halfweg en bezoekt De Bretten vaak, maakt zich zorgen over gezondheid (van mens en dier).
- Tuinen van West voorzitter [redacted] @outlook.com
- Volkstuinpark TIGENO/ De Eendracht? * [redacted] *: persoonlijk zie ik de afstand tot de Eendracht (en vooral vanwege de hoogtebeperkingen aan de westkant van de zoekgebieden als duidelijk minder relevant. Tuinparken in de Bretten zijn veel belangrijker).*

De Bretten:

- Volkstuinparken:
  - De Groote Braak: [redacted] @gmail.com
  - Volkstuinpark De Bretten: [redacted] @tuinparkdebretten.nl
  - Bond van volkstuinders (regelen beleidselementen volkstuinparken en geven alle informatie door aan volkstuinparken) [redacted] @bondvanvolkstuinders.nl
- Landschap Noord-Holland, boswachter/beheerder De Bretten [redacted] @landschapnoordholland.nl)
- Vogelwerkclub Amsterdam (heeft bezwaren tegen plaatsing windturbines): [redacted] *@vogelsamsterdam.nl*
- Vogelwerkgroep blije vogels([redacted]): [redacted] @blijevogelswesterpark.nl
- Natuurwerkgroep IVN: Voorzitter IVN [redacted] [redacted] @ivn.nl) en [redacted] [redacted] @hetnet.nl)
- KNVV (vereniging voor veldbiologie): [redacted] @solcon.nl
- Zeer betrokken vogelaar [redacted] @planet.nl (zat ook bij windgesprek N-W in april)
- Recreatieschap Spaarnwoude: [redacted] @recreatienoordholland.nl

- Huidige bewoners Laatste Huis: [redacted]@gmail.com
- Stadsecoloog [redacted]
- Wandelclub Nemo: [redacted]@gmail.com

Intern:

- Bestuurder Ronald Mauer
- Team De Bretten/LabGreen: [redacted]
- Omgevingsmanager Sloterdijk-Centrum en Sloterpark [redacted], Ingenieursbureau, Team Nieuw-West
- Gebiedsmakelaars Geuzenveld, Slotermeer
- Gebiedscoordinator [redacted].

En verder :

- Belangenvereniging Windalarm (stedelijk)
- Bewoners Halfweg, vooral de bewoners die aan de Groote Braak wonen.

Twijfel:

- [redacted]*: Stadsdeel heeft van Meermolens ([redacted]) een brief ontvangen, waarin wordt gepleit voor plaatsing buiten de stad en op grote wateren. Maar ik zie dit persoonlijk vooral als een individueel pleidooi.*
- Op lijst team De Bretten:
  - Secretaris Bewonersvereniging Zijkanaal F: [redacted]@zijkanaalf.nl (NB: Zijkanaal ligt in Noord?)
  - [redacted]@mac.com?
  - Pantar: [redacted]@pantar.nl & [redacted]@pantar.nl
- [redacted]*: Stadsdeel heeft van Meermolens ([redacted]) een brief ontvangen, waarin wordt gepleit voor plaatsing buiten de stad en op grote wateren. Maar ik zie dit persoonlijk vooral als een individueel pleidooi.*

Voorstel opzet klankbordgroepen Reflectiefase RES Amsterdam

Doel Reflectiefase

De reflectiefase in het RES wind proces in Amsterdam is opgezet om tegemoet te komen aan de brede behoefte om mee te doen en te denken over het RES proces in Amsterdam. De reflectiefase moet uiteindelijk leiden tot een afwegingskader tbv de gemeenteraad, als input voor het besluitvormingsproces tav de lokaties voor windturbines.

De reflectiefase heeft vooral als doel om te luisteren naar de verschillende zorgen, wensen en behoeften van een brede groep belanghebbenden. Deze worden geïnventariseerd, vastgelegd en hanteerbaar gemaakt voor de gemeenteraad. Vervolgens worden op basis hiervan richtlijnen voor participatie in de volgende fase als ook spelregels voor samenwerking met buurgemeenten geformuleerd.

In de reflectiefase vinden verschillende activiteiten plaats, te weten:

- Een participatieve waarden evaluatie
- Een evaluatie van het voorafgaand participatie proces
- ~~Workshops~~ context mapping in de verschillende zoekgebieden met workshops
- Experttrajecten over gezondheid, natuur en ruimte&leefomgeving, met erbij horende dialoogsessies. ~~Werkgroepen met dialoogsessies t.a.v gezondheid; natuurwaarden en leefomgeving.~~

De reflectiefase wordt kritisch gevolgd en van input voorzien door een aantal klankbordgroepen.

- Een stedelijke klankbordgroep, waarin belanghebbenden die op stedelijk niveau georganiseerd zijn zitting kunnen krijgen

- Lokale klankbordgroepen, waar belanghebbenden die vooral een lokaal (per zoekgebied mogelijk verschillend) belang hebben zitting kunnen krijgen, waaronder ook bewoners uit buurgemeenten.

- Thematische begeleidingsgroepen bij de experttrajecten en expertgroepen.

Met opmaak: Inspringing: Links: 1,27 cm, Geen opsommingstekens of nummering

Deze (klankbord)groepen staan niet in hiërarchische verhouding tot elkaar, maar worden zo vormgegeven opdat zoveel mogelijk betrokken organisaties op de juiste plek hun input kunnen geven.

Opdracht klankbordgroepen

De klankbordgroepen hebben de opdracht kritisch mee te denken en input te geven op het proces van de reflectiefase: worden alle stemmen gehoord? Worden de juiste vragen gesteld? Daarbij geldt dat de stedelijke klankbordgroep meekijkt en denkt over :

- De PWE
- De (expert)~~werk~~groep gezondheid
- De evaluatie van het traject tot aan de RES 1.0

De lokale klankbordgroepen meekijken en meedenken bij:

- De expert~~werk~~groepen leefomgeving en natuur
- De workshops context-mapping

Wat niet?

Nut- en noodzaak van windmolens is een belangrijk onderwerp, maar hiervoor worden landelijk initiatieven gestart, waarin Amsterdam kan deelnemen. De Amsterdamse klankbordgroepen zullen geen eigen discussie voeren over nut- en noodzaak van windmolens.
Zij gaan uit van het raadsbesluit over de RES 1.0 uit 2021 om 50MW vermogen windenergie extra te realiseren in 2030 (ca. 17 turbines van ca 3 MW).

Randvoorwaarden klankbordgroepen

Met opmerkingen [redacted] Aanscherpen: welke groep en mogelijk speciale criteria

Voor het goed kunnen functioneren van de klankbordgroepen is een aantal randvoorwaarden van belang:

- De bijeenkomsten vinden live plaats
- De bijeenkomsten worden voorgezeten door een onafhankelijk voorzitter
- De totale groep bedraagt maximaal 15 – 20 deelnemers
- Deelnemers worden geselecteerd op basis van hun perspectief op windturbines~~molens~~ (bijv economisch perspectief; persoonlijke leefomgeving) en niet op basis van voor of tegen.
- De verschillende perspectieven zijn evenredig vertegenwoordigd. Vanuit elk perspectief kunnen niet meer dan twee personen deelnemen
- Deelnemers zijn woon/werkzaam in Amsterdam (voor de stedelijke klankbordgroep)
- De deelnemers aan de klankbordgroepen zijn zelf verantwoordelijk voor de organisatie van/communicatie naar hun achterban. Hierbij kunnen organisaties evt wel worden bijgestaan door landelijke organisaties
- Organisaties die zowel stedelijk als lokaal georganiseerd zijn kunnen zowel deelnemen in de stedelijke klankbordgroep (met stedelijke blik) als in de betreffende lokale klankbordgroep (met lokale blik)

  Daarnaast spelen perspectieven als verscheidenheid in deelnemers ook een rol, zoals man-vrouw/ jong – oud.

  Selectie deelnemers

Belangstellenden kunnen zich vrij aanmelden via een formulier op de gemeentelijke website. Vanwege de verwachtte grote belangstelling voor deelname aan de klankbordgroepen vindt een selectie plaats. Aan NPBO is gevraagd over deze selectie te adviseren voor zowel de stedelijke klankbordgroep, de lokale klankbordgroepen als ook de expert werkgroepen te maken en te onderbouwen.

Met opmerkingen [redacted] Bedoel je de begeleidingsgroep bij de expertcommissies? Of ook de expert commissie zelf? Dan gaat het om de gezondheidscommissie. Graag hierover nog sparren morgen.

Onderwerp: start lokale procesgroepen Reflectiefase RES Amsterdam (15/9)

Beste collega's,

Graag nodigen we jullie uit voor een volgende sessie over de Reflectiefase RES Amsterdam.
Datum : woensdag 15 september 2021
Tijd : 14:00-16:00 uur

We zien deze sessie als een **aftrap van de lokale procesgroepen** met de stadsdelen en buurgemeenten van Amsterdam.
Het doel van de bijeenkomst is jullie te i**nformeren** en gezamenlijk een **start te maken** met de lokale invulling van de reflectiefase.

De aftrap zal bestaan uit een plenair informatiedeel en daarna is per windrichting (Noord, Oost, Nieuw-West en Zuidoost) tijd voor de verdere invulling op basis van de volgende agenda:

Agenda 1e bijeenkomst (15 september -14:00-16:00 uur)

A. Plenair (45 min.)
   - Informeren over proces en laatste stand van zaken Reflectiefase
   - Introductie op een aantal activiteiten en onderzoeken:
     a. De Participatieve Waarden Evaluatie (PWE) [1]
     b. Context mapping
     c. Ruimte/leefomgeving/natuur
     d. Gezondheid

B. Per thema roulerend (75 min.)
   met de windrichtingen langs:
   - Context mapping: lokale invulling per windrichting
   - PWE: check op essentiële input.
   - Ruimte/leefomgeving/natuur: lokale invulling per windrichting
   - Procesafspraken (wie, hoe vaak, wanneer, agenda)

Voorafgaand aan deze bijeenkomst ontvangen jullie volgende week alvast een procesbrief waarin alle informatie staat over de reflectiefase tot nu toe (welke activiteiten, wie kan waaraan deelnemen etc.)

Voor vragen graag contact opnemen met ondergetekende of [redacted]
[redacted]@amsterdam.nl)

[1] Voor nadere informatie over een PWE (kijkduur 3 min): https://youtu.be/kdGUqK5KZFI en over de Nederlandse klimaatraadpleging https://www.tudelft.nl/tbm/pwe/case-studies/klimaatraadpleging

Met vriendelijke groet en graag tot 15 september!

[redacted]
[redacted]team RES/Wind Amsterdam

Team Regionale Energiestrategie (RES) Amsterdam
Afdeling Duurzaamheid | Gemeente Amsterdam
Contact en vragen via : online contactformulier
Wilt u op de hoogte blijven over de RES en windenergie? Meld u aan
Weesperplein 8, 1018 XA Amsterdam

Postbus 2758, 1000 CT Amsterdam
Volg ons via:
Website Amsterdam Windenergie
Nieuwsbrief Duurzame Energie

Kernverhaal reflectiefase
Versie 18 september

Amsterdam wil een groene, gezonde en leefbare stad zijn en blijven, voor nu én voor de generaties na ons. Om dit te bereiken en behouden moeten we met z'n allen onze bijdrage leveren aan het klimaat door de CO_2-uitstoot te verminderen en daarmee de gemiddelde temperatuurstijging op aarde beperkt te houden. De overstap naar duurzame energiebronnen zoals wind en zon maakt dat mede mogelijk. Als hoofdstad nemen wij de verantwoordelijkheid om zelf zoveel mogelijk te doen wat binnen onze mogelijkheden ligt. Dat kunnen we alleen samen met onze bewoners.

Waarom duurzame elektriciteit?
Amsterdam wil in 2030 zelf genoeg duurzame elektriciteit opwekken voor ongeveer 425.000 huishoudens. Dat is 80 procent van Amsterdam. Hiervoor hebben we naast zonnepanelen op alle mogelijke daken ook windmolens binnen onze stadsgrenzen nodig. Alle capaciteit die we met elkaar kunnen opwekken moeten we benutten. We hebben namelijk steeds meer stroom nodig voor onze groei en voor koken, verwarmen en autorijden. Om deze ambitie te halen hebben we ongeveer 17 extra windmolens nodig in 2030. Dit is een ingrijpende verandering in de omgeving die door velen gemerkt zal worden. Het gemeentebestuur doet er alles aan om de negatieve effecten zo beperkt mogelijk te houden en onze inwoners zo goed mogelijk te informeren over en betrekken bij het proces.

Wat is de reflectiefase
In mei 2021 heeft de Amsterdamse gemeenteraad de Regionale Energiestrategie (RES) 1.0 vastgesteld. Hierin staan zeven zoekgebieden genoemd die bepaald zijn als meest geschikte locatie voor de windmolens. Als volgende stap in het proces wordt een reflectiefase gestart. In deze fase worden activiteiten georganiseerd om informatie op te halen bij inwoners, deskundigen en belanghebbenden door hen nogmaals hun mening en advies te laten geven over windmolens en de omgeving. Zo weten we wat er in de buurten speelt en waar we goed rekening mee moeten houden in onze afwegingen die we als gemeente voor 2025 moeten maken. Betrokkenheid van inwoners is onmisbaar omdat we de energietransitie samen moeten vormgeven. Iedereen in de stad die gehoord wil worden, kan gehoord worden. We organiseren daarvoor verschillende activiteiten.

Opbrengst: richtlijnen voor de realisatie
In de reflectiefase staan het aantal benodigde windmolens en de zoeklocaties niet meer ter discussie. Deze keuze is gemaakt. Het gaat er in deze fase om dat alle inzichten, meningen en adviezen worden verzameld en verwerkt in richtlijnen voor de realisatie. Deze zijn te gebruiken bij de besluitvorming door de gemeenteraad over de definitieve locaties van windmolens.

In een afwegingskader komt de informatie per zoekgebied te staan die een rol moet spelen zodat er zo zorgvuldig mogelijk met alle belangen rond gezondheid, ~~leefomgeving en~~ natuur en ruimtelijke kwaliteit wordt omgegaan en er zo min mogelijk hinder ontstaat voor inwoners.
In participatierichtlijnen worden de spelregels vastgelegd hoe belanghebbenden betrokken moeten worden bij een participatieplan. Dat plan is verplicht in de volgende fase van het proces, de projectvoorbereiding.
Ook worden er richtlijnen opgesteld voor de rolverdeling tussen de gemeente Amsterdam, stadsdelen, buurgemeenten, de provincie en de RES organisatie. Hierbij wordt ook vastgelegd hoe in de vervolgfases de samenwerking met initiatiefnemers en belanghebbenden moet zijn.

Activiteiten in de reflectiefase
On te luisteren naar wat er leeft en te horen waar we rekening mee moeten houden worden diverse activiteiten georganiseerd waaraan alle Amsterdammers zelf kunnen deelnemen, en worden activiteiten georganiseerd waaraan vertegenwoordigers van belangenorganisaties betrokken worden.

Met opmerkingen [redacted] Dit lijkt of we hierna meteen tot realisatie overgaan.

Met opmerkingen [redacted] Eens, beter spreken van "vervolgfasen"?

Met opmerkingen [redacted] Waarom hier niet spreken van afwegingskader?

Met opmerkingen [redacted] Dit is verwarrend: we hebben een afwegingskader, richtlijnen voor samenwerking en richtlijnen voor sturing. Door hier meteen van 'richtlijnen' als overkoepelend begrip te spreken, raakt het kerndocument 'het afwegingskader' uit zicht.

Met opmerkingen [redacted] In de volgende fasen!

Met opmerkingen [redacted] Ook hier aangeven dat dit inofrmatie is die pas bij de volgende fase gebruikt wordt

Met opmerkingen [redacted] Toevoegen: "En voor de stad als geheel"

Met opmerkingen [redacted] Bij deze trajecten aub niet spreken van leefomgeving. We hebben de context mapping al vertaald als 'leefomgevingsonderzoek'.

Met opmerkingen [redacted] Exact geformuleerd moet het zijn: waaraan een participatieplan van initiatiefnemers moet voldoen.

Met opmerkingen [redacted] Dit gaat over sturing, net ander accent dan rolvoerdeling.

Met opmerkingen [redacted] In dit hele stuk weet je nog steeds niet wie de molen gaat ontwikkelen. Ergens hier moet een initiatiefnemer worden geïntroduceerd.

~~Adviesgroepen *(voorstel is om alleen het woord adviesgroep te gebruiken en niet klankbordgroep, expertgroep, begeleidingsgroep of meepraatgroep)*~~
~~Belanghebbenden zoals bewoners, organisaties en deskundigen kunnen zich aanmelden of worden uitgenodigd voor deelname aan een adviesgroep. Deze groepen bestaan elk uit ongeveer 15 mensen die verschillende meningen vertegenwoordigen en als groep bijeenkomen om de gemeente van adviezen te voorzien die opgenomen kunnen worden in de richtlijnen voor realisatie.~~

~~Er is één stedelijke adviesgroep voor belanghebbenden die op stedelijk niveau georganiseerd zijn. Er zijn vier lokale adviesgroepen voor de zoekgebieden in Nieuw-West, Noord, Oost en Zuidoost. Hierin is ook ruimte voor inbreng uit de buurgemeenten.~~
~~Het aantal keren dat er bijeenkomsten zijn en in welke vorm verschilt per groep. Deelnemers worden gekozen uit aanmeldingen op de website en door uitnodigingen. Bij de samenstelling wordt rekening gehouden met alle meningen die er zijn op windmolens, zowel negatieve, neutrale als positieve.~~

~~Voor de belangrijke onderwerpen gezondheid, natuur en leefomgeving *(ipv ruimtelijke kwaliteit)* worden drie adviesgroepen ingericht waar experts aan deelnemen.~~

Met opmerkingen [redacted] In de rest van de stukken/raadsbrief noemen we dit geen activiteiten meer, dus zou dit ná de activiteiten zetten

Met opmerkingen [redacted] Eens.

Met opmerkingen [redacted] Adviesgroep klinkt idd wel goed, wekt misschien ook de goede verwachtingen. Maar, kbg stond tot nu toe wel in alle stukken en raadsbrief… hoe daar mee om te gaan?

Met opmerkingen [redacted] Expertgroepen en adviesgroepen zijn 2 verschillende dingen

Digitale raadpleging van alle Amsterdammers
Om alle Amsterdammers de gelegenheid te geven hun mening te geven de gemeente ~~te adviseren~~ komt een digitale raadpleging beschikbaar. Deelnemers worden via een online vragenlijst gevraagd keuzes te maken over duurzame energie en het plaatsen van windmolens alsof zij een bestuurder zijn. Hiermee worden extra inzichten verkregen over hoe de stad denkt en adviseert over dit belangrijke onderwerp. Deze adviezen zullen worden meegenomen in de richtlijnen voor realisatie. Deelnemen kan via een link op de website.

Lokale workshops over de leefomgeving
In de vier stadsdelen met zoekgebieden worden ongeveer 18 inloopbijeenkomsten georganiseerd om lokale informatie in kaart te brengen. In een straal van ongeveer 2 kilometer van de zoekgebieden worden bewoners actief benaderd om deel te nemen. In workshops geven maximaal 30 deelnemers met kaarten, foto's en toelichtingen aan wat zij beleven in hun openbare ruimte, zoals volkstuinen, recreatiegebieden en sportvelden. Al deze lokale informatie bij elkaar is input voor de richtlijnen voor realisatie. Deelnemen kan via lokale inschrijving, er is plaats voor ca 500 mensen.

Met opmerkingen [redacted] Verwarrend, hieruit blijkt niet dat de workshops hetzelfde zijn als de inloopbijeenkomsten. Ik zou altijd van "workshops" spreken.

Met opmerkingen [redacted] Zie opmerking over terminologie.

Activiteiten met experts op gezondheid, natuur en ruimtelijke kwaliteit
Op de thema's gezondheid, natuur en ruimtelijke kwaliteit worden activiteiten georganiseerd met experts onder leiding van een onafhankelijke voorzitter. Vertegenwoordigers van relevante belangengroepen worden hierbij betrokken.

Met opmaak: Lettertype: Vet

Met opmaak: Lettertype: Vet

Met opmerkingen [redacted] Bij deze trajecten aub niet spreken van leefomgeving. We hebben de context mapping al vertaald als 'leefomgevingsonderzoek'.

Interactie met Amsterdammers en belanghebbenden *(voorstel is om alleen het woord adviesgroep te gebruiken en niet klankbordgroep, expertgroep, begeleidingsgroep of meepraatgroep)*
We waarborgen de aansluiting van activiteiten bij het doel van de reflectiefase door met adviesgroepen te werken. Belanghebbenden zoals bewoners, organisaties en deskundigen kunnen zich aanmelden voor deelname aan een adviesgroep. Deze groepen bestaan elk uit ongeveer 15 mensen die verschillende meningen vertegenwoordigen en als groep bijeenkomen om de gemeente van adviezen te voorzien over de uitvoering en uitkomsten van de activiteiten. Het NPBO adviseert de gemeente over de samenstelling van deze adviesgroepen.

Er is één stedelijke adviesgroep voor belanghebbenden die op stedelijk niveau georganiseerd zijn. Er zijn vier lokale adviesgroepen voor de zoekgebieden in Nieuw-West, Noord, Oost en Zuidoost. Hierin is ook

Met opmerkingen [redacted] In de rest van de stukken/raadsbrief noemen we dit geen activiteiten meer, dus zou dit ná de activiteiten zetten

Met opmerkingen [redacted] Eens.

Met opmerkingen [redacted] Zo heb ik het nu in de sheet voor de raad in de reflectiefase neergezet.

Met opmerkingen [redacted] Adviesgroep klinkt idd wel goed, wekt misschien ook de goede verwachtingen. Maar, kbg stond tot nu toe wel in alle stukken en raadsbrief… hoe daar mee om te gaan?

ruimte voor inbreng uit de buurgemeenten. En er zijn adviesgroepen voor de specialistische trajecten gezondheid, natuur en ruimtelijke kwaliteit.
Het aantal keren dat er bijeenkomsten zijn en in welke vorm verschilt per groep. Deelnemers worden gekozen uit aanmeldingen op de website en door uitnodigingen. Bij de samenstelling wordt rekening gehouden met de verschillende perspectieven op windenergie, vanuit gebruikers van volkstuinen, lokale bedrijven, mensen met zorgen over natuur, jongeren en meer.

Met opmerkingen [redacted] Bij deze trajecten aub niet spreken van leefomgeving. We hebben de context mapping al vertaald als 'leefomgevingsonderzoek'.

Met opmerkingen [redacted] Ik zou hier liever geen voorbeeld willen noemen, al helemaal niet met 'voor' of 'tegen'. Dan beter vanuit hun achtergrond.

Met opmerkingen [redacted]
Deze alinea geeft heel duidelijk het kader weer! misschien hier mee beginnen/meer naar boven

Wat volgt op de reflectiefase

De reflectiefase is een extra stap in het traject naar de realisatie van windenergie in de stad. Amsterdam geeft hiermee invulling aan de grote behoefte aan meer participatie. Pas na de reflectiefase volgt het proces waarin initiatiefnemers een plan indienen. In dat plan moeten zij rekening houden met de resultaten uit de reflectiefase en aanvullende onderzoeken worden gedaan. Na afronding van alle onderzoeken verleent de gemeente al dan niet toestemming voor de realisatie van de windturbines. Die besluitvorming moet voor januari 2025 afgerond zijn. De nieuwe windmolens moeten uiterlijk 2030 klaar zijn om duurzame elektriciteit aan de stad te leveren.

Per email vanuit RES Amsterdam.
3-9-2021

Procesbrief Reflectiefase –
te versturen aan iedereen die mogelijk geïnteresseerd is voor deelname in een type klankbordgroep

Beste,
Op 27 mei jl. heeft de gemeenteraad Amsterdam ingestemd met de Regionale Energiestrategie 1.0 Noord-Holland Zuid (RES 1.0 NHZ). De raad heeft tijdens de bespreking van de zoekgebieden voor windenergie kennisgenomen van het instellen van een reflectiefase.

De reflectiefase is opgezet om tegemoet te komen aan de brede behoefte om mee te doen en te denken over de komst van windturbines in Amsterdam. De reflectiefase heeft als doel om te luisteren naar de verschillende zorgen en behoeften van een brede groep belanghebbenden. Deze worden geïnventariseerd, vastgelegd en hanteerbaar gemaakt voor de gemeenteraad. Vervolgens worden op basis hiervan richtlijnen voor participatie in de volgende fase en spelregels voor samenwerking met buurgemeenten geformuleerd.

Amsterdam staat voor een grote opgave. In onze toch al volle, groeiende stad moeten we ruimte maken voor een ingrijpende transitie. Elke stap die we in deze transitie zetten, zullen wij voelen. Het is niet makkelijk. De betrokkenheid van Amsterdamse inwoners is niet alleen wenselijk, maar ook onmisbaar.

De reflectiefase is een extra stap in het traject naar de realisatie van nieuwe windenergie in de stad. Op dit moment ziet het college drie producten als resultaat van de reflectiefase. Deze producten worden voor besluitvorming aan de gemeenteraad voorgelegd en bieden een kader voor de verdere besluitvorming over windturbines.
Een *afwegingskader*
Richtlijnen voor participatie
Richtlijnen voor governance (sturing):

Om tot de producten als resultaat van de reflectiefase te komen, vinden er verschillende activiteiten plaats. In het najaar worden Amsterdammers, inwoners van buurgemeenten en andere belanghebbenden uitgenodigd om hieraan deel te nemen, zowel fysiek[1] als digitaal. De gemeente organiseert de volgende activiteiten:

- Een volgens de methodiek 'participatieve waardenevaluatie' (online);
- Een onderzoek naar de leefomgeving in de verschillende zoekgebieden door middel van 'context mapping' waarmee de zoekgebieden in kaart en beeld gebracht worden;
- Verdiepende verkenningen op de thema's gezondheid, natuur en ruimtelijke kwaliteit;
- Een evaluatie van het participatieproces tot nu toe;
- Bijeenkomsten van klankbord- en begeleidingsgroepen.

Alle Amsterdammers en inwoners van buurgemeenten die dat willen kunnen meepraten en input geven. Belangengroepen worden uitgenodigd om hun behoeftes en zorgen in te brengen.

De verschillende onderdelen van de reflectiefase worden van input voorzien door een aantal klankbord- en begeleidingsgroepen:

[1] Indien de Corona maatregelen dit toelaten.

- Een stedelijke klankbordgroep, waarin belanghebbenden die op stedelijk niveau georganiseerd zijn zitting kunnen krijgen;
- Vier lokale klankbordgroepen, waar belanghebbenden die vooral een lokaal (per zoekgebied verschillend) belang hebben zitting kunnen krijgen, en waar ook ruimte is voor de inbreng van inwoners uit buurgemeenten;
- Thematische begeleidingsgroepen op de onderwerpen gezondheid, natuur en ruimtelijke kwaliteit.

Deze groepen staan niet in hiërarchische verhouding tot elkaar, maar worden zo vormgegeven dat zoveel mogelijk betrokken organisaties op de juiste plek hun input kunnen geven.

Opdracht, uitnodiging en selectie van de klankbord- en begeleidingsgroepen:

Opdracht klankbordgroepen
De klankbordgroepen hebben de opdracht kritisch mee te denken en input te geven op het proces van de reflectiefase: worden alle stemmen gehoord? Worden de juiste vragen gesteld? Daarbij geldt dat de stedelijke klankbordgroep meekijkt en denkt over :

- De PWE
- De evaluatie van het traject tot aan de RES 1.0
- De (expert)groep gezondheid

De lokale klankbordgroepen meekijken en meedenken bij:

- De verkenningen en expertgroepen ruimtelijke kwaliteit en natuur
- De workshops context-mapping

Waarover praten de klankbordgroepen niet?
Nut- en noodzaak van windmolens is een belangrijk onderwerp, maar hiervoor worden landelijk initiatieven gestart, waarin Amsterdam kan deelnemen. De Amsterdamse klankbordgroepen zullen geen eigen discussie voeren over nut- en noodzaak van windmolens. Zij gaan uit van het raadsbesluit over de RES 1.0 uit 2021 om 50MW vermogen windenergie extra te realiseren in 2030 (ca. 17 turbines van ca 3 MW).

Uitnodiging via nieuwsbrief Energietransitie
Belangstellenden kunnen zich vrij aanmelden via een formulier op de gemeentelijke website.. Voor deelname aan een klankbord- en begeleidingsgroep wordt via de website van de gemeente Amsterdam breed uitgenodigd. Iedereen mag zijn interesse tonen, voorrang wordt gegeven aan vertegenwoordigers van belangengroepen. Voor de selectie vraagt de gemeente het Nederlands Platvorm Burgerparticipatie Overheidsbeleid om advies. / te beslissen.

Selectie deelnemers klankbordgroepen
Vanwege de verwachtte grote belangstelling voor deelname aan de klankbordgroepen vindt een selectie plaats. Voor de selectie van deelnemers van de klankbordgroepen stelt het NPBO criteria op. Deze criteria en een aantal randvoorwaarden waarborgen dat de klankbord- en begeleidingsgroepen goed functioneren.

Voor alle klankbordgroepen geldt:

- De bijeenkomsten worden voorgezeten door een onafhankelijk voorzitter,
- De totale groep bedraagt maximaal 15 – 20 deelnemers,
- Deelnemers worden geselecteerd op basis van hun perspectief op windturbines (bijv economisch perspectief; persoonlijke leefomgeving) en niet op basis van ervoor of ertegen.

- De verschillende perspectieven zijn evenredig vertegenwoordigd. Vanuit elk perspectief kunnen niet meer dan twee personen deelnemen,
- *Voor de stedelijke klankbordgroep*: Deelnemers zijn woon/werkzaam in Amsterdam,
- *Voor de lokale klankbordgroepen*: Deelnemers komen uit aan zoekgebieden van de gemeente Amsterdam grenzende gebieden,
- De deelnemers aan de klankbordgroepen zijn zelf verantwoordelijk voor de organisatie van/communicatie naar hun achterban. Hierbij kunnen organisaties evt wel worden bijgestaan door landelijke organisaties,
- Organisaties die zowel stedelijk als lokaal georganiseerd zijn kunnen zowel deelnemen in de stedelijke klankbordgroep (met stedelijke blik) als in de betreffende lokale klankbordgroep (met lokale blik).

- Ook de begeleidingsgroepen hebben een onafhankelijke voorzitter,
- De deelnemers hebben door motivatie hun affiniteit met het onderwerp aangegeven.

Daarnaast spelen perspectieven als verscheidenheid in deelnemers ook een rol, zoals man-vrouw/ jong – oud.

Tijdsinvestering
De bijeenkomsten vinden fysiek plaats. De deelnemers aan de groepen committeren zich om als vast lid deel te nemen in dit traject. De bijeenkomsten vinden plaats aan het einde van de middag (16-18.00) uur. Van de klankbordgroepen worden in de maanden september – november ca vier – zes bijeenkomsten verwacht. De begeleidingsgroepen zullen naar verwachting circa vier keer bij elkaar komen, mogelijk met een aanvullende avondbijeenkomst.

Gebruikswaarde
Belevingswaarde
Toekomstwaarde
Abiotische bronnen
Culturele diensten
Productie-diensten
Regulerende diensten
Historisch karakter
Natuurlijkheid
Ruimtelijkheid
Zintuigelijke indrukken
Energiebronnen
Fossiele bronnen
Groene energiebronnen
Groene recreatie
Natuurlijk erfgoed
Wetenschap & educatie
Symbolische waarde
Biomassa
Hout, vezels en genetische bronnen
Voedsel
Drinkwater
Water voor overig gebruik
Absorptievermogen
Bestuiving
Bodemerosie
Bodemvruchtbaarheid
Koolstofvastlegging
Biocyclus bescherming
Plaagonderdrukking
Reinigend vermogen
Verkoeling in de stad
Waterberging
Bodem Natuur Landschap
Klimaat-adaptatie
Energie-transitie
Landbouw-transitie
Vrijetijds-economie
Mobiliteit
Verstedelijking

Gemeente Amsterdam

Raadsinformatiebrief

Aan:	De leden van de gemeenteraad van Amsterdam
Datum	7 september 2021
Portefeuille(s)	Duurzaamheid en Circulaire economie
Portefeuillehouder(s):	Marieke van Doorninck
Behandeld door	[redacted], Ruimte en duurzaamheid, [redacted]@amsterdam.nl
Onderwerp	Invulling reflectiefase RES

Geachte leden van de gemeenteraad,

Op 27 mei jl. heeft de gemeenteraad ingestemd met de Regionale Energiestrategie 1.0 Noord-Holland Zuid (RES 1.0 NHZ). Uw raad heeft tijdens de bespreking van de zoekgebieden voor windenergie kennisgenomen van het instellen van een reflectiefase.

De reflectiefase is opgezet om tegemoet te komen aan de brede behoefte om mee te doen en te denken over de komst van windturbines in Amsterdam. De reflectiefase heeft als doel om te luisteren naar de verschillende zorgen en behoeften van een brede groep belanghebbenden. Deze worden geïnventariseerd, vastgelegd en hanteerbaar gemaakt voor de gemeenteraad. Ook de gezondheidseffectanalyse wordt verder vorm gegeven. Bij het bespreken van de RES 1.0 is toegezegd om u hierover zo snel mogelijk nader te informeren.

Aanleiding en doel reflectiefase

Amsterdam staat voor een grote opgave. In onze toch al volle, groeiende stad moeten we ruimte maken voor een ingrijpende transitie. Het recente rapport van het Intergovernmental Panel for Climate Change (IPCC) uit augustus 2021 laat geen twijfel erover bestaan: de opwaarming van de aarde is volop in gang en overal op de wereld voelbaar[1]. De tijd dringt om de uitstoot van schadelijk broeikasgas nog te kunnen beperken. Daarom moeten we de overstap maken van fossiele brandstoffen naar duurzame groene, energiebronnen. Als grote stad moeten wij de verantwoordelijkheid nemen om zelf alles te doen wat binnen onze mogelijkheden ligt.

Dit is een ingrijpende transitie. Stappen die we in deze transitie zetten, zullen wij voelen. Omdat we anders moeten gaan koken, omdat onze huizen moeten worden aangepast, omdat er windturbines in de buurt van onze woonomgeving komen. Als gemeentebestuur gaan we alles eraan te doen om de negatieve effecten van deze transitie zo beperkt mogelijk te houden.

Amsterdam heeft een ambitie om ongeveer 17 extra windturbines van 3 MW te bouwen in 2030 (127 MW windenergie totaal). Dat is het uitgangspunt voor de RES en daarmee ook voor de reflectiefase. We gaan onderzoeken hoe we de windturbines kunnen realiseren en daarbij zullen we geen onaanvaardbare risico's nemen. Dit doen we door onderzoeken naar geluid en

[1] https://www.ipcc.ch/report/ar6/wg1/

gezondheid, natuur en ruimte, onder ander met een milieueffectrapportage en met een gezondheidseffectanalyse. En met een afwegingskader als resultaat uit de reflectiefase. Verderop in deze brief meer daarover.

De betrokkenheid van onze inwoners is niet alleen wenselijk, maar ook onmisbaar. De energietransitie kan pas succesvol zijn als wij die samen vormgeven. Dat betekent dat iedereen in de stad die gehoord wíl worden ook gehoord kán worden. Niet alles hoeft tijdens deze fase, ook na de reflectiefase is volop ruimte om gehoord te worden en mee te praten. In deze brief wordt u geïnformeerd over de aanpak van de reflectiefase op hoofdlijnen. Hiervoor is inbreng opgehaald bij een groot aantal belanghebbenden[2]. Ik zal u periodiek blijven informeren.

Reflectiefase als extra stap in het proces
De reflectiefase is een extra stap in het traject naar de realisatie van nieuwe windenergie in de stad. Amsterdam geeft ermee invulling aan de grote behoefte aan meer participatie. Pas na de reflectiefase volgt het proces waarin initiatiefnemers per gebied samen met Amsterdammers en inwoners van buurgemeenten de participatiestappen uitwerken in een participatieplan. Na goedkeuring van het participatieplan door het college start de voorbereiding van concrete plannen en projecten inclusief benodigde onderzoeken, waaronder de milieueffectrapportage en gezondheidseffectanalyse. Pas na afronding van alle onderzoeken verleent de gemeente al dan niet toestemming voor de realisatie van de windturbines. Die besluitvorming moet voor januari 2025 afgerond zijn.

Drie producten: afwegingskader, richtlijnen voor participatie en richtlijnen voor governance (sturing)
Op dit moment ziet het college drie producten als resultaat van de reflectiefase. Deze producten worden voor besluitvorming aan de gemeenteraad voorgelegd en bieden een kader voor de verdere besluitvorming over windturbines.

1. Een *afwegingskader*: dit kader bevat informatie op stedelijk en lokaal niveau (per zoekgebied) die een rol moet spelen bij de besluitvorming over concrete locaties in de zoekgebieden. De behoeften en zorgen van bewoners maken hier deel van uit, evenals de elementen voor een goede gezondheidseffectanalyse. Dit afwegingskader moet het bestuur helpen om een zo goed mogelijke afweging te maken in het vervolgproces.

2. *Richtlijnen voor participatie:* deze richtlijnen geven aan hoe belanghebbenden ná de reflectiefase betrokken moeten worden en bevatten "spelregels" voor o.a. belanghebbenden, initiatiefnemers, gemeente en RES-partners voor het opstellen van

[2] Vertegenwoordigers van volgende organisaties hebben input geleverd: Windalarm, JongRES, bezorgde (para)medici, volkstuinen, woonbootbewoners, energie-coöperaties Amsterdam Wind, Stadsecoloog, GGD, Natuur- en Milieufederatie Noord-Holland, Spaar het Gein/ Driemond. Ook hebben volgende partnerorganisaties van de RES en medeoverheden input gegeven: buurgemeenten (Zaandam, Oostzaan, Landsmeer, Waterland, Diemen, Gooise Meren, Ronde Venen, Ouder Amstel) RES partners NHZ (Liander, Waternet, RES NHZ), Provincie NH, Haven Amsterdam, andere beleidsafdelingen gemeente Amsterdam en de stadsdelen Amsterdam Noord, Oost, Zuidoost en Nieuw-West.

een participatieplan in de projectvoorbereidingsfase en de realisatiefase. Deze richtlijnen worden gemaakt als voorbereiding op de volgende fasen.

De gemeente laat op verzoek van uw raad een evaluatie uitvoeren over de participatie tot nu toe. Dit rapport wordt apart aangeboden aan de raad en de inzichten uit deze evaluatie worden meegenomen in de richtlijnen voor participatie.

3. *Richtlijnen voor samenwerking en sturing:* deze richtlijnen beschrijven de rol van de gemeente en de aard van samenwerking sturing bij de ontwikkeling van windenergie. Deze richtlijnen geven informatie over de verhoudingen en afstemming tussen RES-partners en medeoverheden zoals buurgemeenten, stadsdelen, provincie en RES organisatie. En zij geven informatie over de relatie van de gemeente met de initiatiefnemers en met belanghebbenden. Ook deze richtlijnen worden gemaakt als voorbereiding op de volgende fasen.

Activiteiten in de reflectiefase
Om tot de producten als resultaat van de reflectiefase te komen, vinden er verschillende activiteiten plaats. In het najaar worden Amsterdammers, inwoners van buurgemeenten en andere belanghebbenden uitgenodigd om hieraan deel te nemen, zowel fysiek[3] als digitaal. De gemeente organiseert de volgende activiteiten:

- Een online raadpleging volgens de methodiek 'participatieve waardenevaluatie' ;
- Een onderzoek naar de leefomgeving in de verschillende zoekgebieden door middel van 'context mapping' waarmee de zoekgebieden in kaart en beeld gebracht worden;
- Verdiepende verkenningen op de thema's gezondheid, natuur en ruimtelijke kwaliteit;
- Een evaluatie van het participatieproces tot nu toe.

Alle Amsterdammers en inwoners van buurgemeenten die dat willen kunnen meepraten en input geven tijdens de activiteiten. Belangengroepen worden uitgenodigd om hun behoeftes en zorgen in te brengen. Ook is er mogelijkheid om mee te denken bij bijeenkomsten van klankbord- en begeleidingsgroepen.

Participatieve waardenevaluatie (PWE)
Kern van de reflectiefase wordt een digitale raadpleging "participatieve waardenevaluatie" (PWE). Met een raadpleging in de vorm van een PWE kan in korte tijd een brede afspiegeling van belanghebbenden worden geïnformeerd, geraadpleegd en deelgenoot gemaakt van bestuurlijke dilemma's. Door middel van deze methode worden burgers als het ware op de stoel van de bestuurder gezet. Zij ervaren zo de dillema's waar bestuurders voor staan en krijgen een overzicht van voor- en nadelen van de verschillende opties. Vervolgens krijgen ze de vraag wat zij zouden adviseren en waarom. Een soortgelijke raadpleging is onlangs op verzoek van de Tweede Kamer uitgevoerd om de mening van de Nederlandse samenleving over klimaatbeleid in kaart te brengen.[4]

[3] Indien de Corona maatregelen dit toelaten.
[4] Voor nadere informatie over een PWE (kijkduur 3 min): https://youtu.be/kdGUqK5KZFI en over de Nederlandse klimaatraadpleging https://www.tudelft.nl/tbm/pwe/case-studies/klimaatraadpleging

Onderzoek naar de leefomgeving door middel van 'context mapping'
Aanvullend op de online raadpleging voert de gemeente een onderzoek uit naar de leefomgeving in de vorm van 'context mapping'. Tijdens workshops die worden gehouden in en rond de zoekgebieden, kunnen bewoners aangeven geven hoe zij hun leefomgeving ervaren, bijvoorbeeld waar zij tot rust komen of waar belangrijke speelplekken, fiets-of (hard)looproutes zijn. In de onderzoeksmethodiek ligt de nadruk op beelden. Het onderzoek is laagdrempelig en intuitief, en daardoor toegankelijk voor alle bevolkingsgroepen. Met deze methode wordt heel lokale informatie verkregen. Inzichten vanuit de beleving van de bewoners in en rond de zoekgebieden worden in kaart gebracht, zodat daarmee rekening kan worden gehouden bij de ontwikkeling van windenergie.

Thematische verkenningen gezondheidseffectanalyse, natuur en ruimtelijke kwaliteit
In de RES 1.0 NHZ is afgesproken dat Amsterdam bij de beoordeling van locaties voor windenergie een gezondheidseffectanalyse[5] uitvoert. Tijdens de reflectiefase wordt een commissie van gezondheidsexperts samengesteld met o.a. een vertegenwoordiger van de GGD/ RIVM[6], van de medici die eerder hun zorgen hebben geuit en van de energiecoöperaties. Deze expertgroep met een beperkt aantal leden wordt voorgezeten door een onafhankelijke voorzitter. Een begeleidingsgroep kan onderwerpen aandragen en vragen stellen. De expertgroep geeft antwoord op de vragen en stelt een advies vast hoe effecten op gezondheid en welzijn rond een mogelijke locatie in beeld moeten worden gebracht en afgewogen.

Daarnaast zijn effecten op natuur en ruimtelijke kwaliteit belangrijke criteria voor de afweging van locaties. Voor natuur wordt tijdens de reflectiefase aanvullend op de 'Quickscan natuur en landschap'[7] in beeld gebracht welke elementen onderdeel moeten zijn van de milieueffectrapportage. De lijst met elementen wordt in samenspraak met belanghebbenden opgesteld. Dit kan vervolgens worden gebruikt als startpunt voor de inhoud van een milieueffectrapportage bij windturbineprojecten in Amsterdam. De milieueffectrapportage is verplicht bij elk windturbineproject conform motie 035.21.van het raadslid Kreuger.

Om ruimtelijke kwaliteit goed in het afwegingskader mee te laten wegen, stelt de gemeente samen met ruimtelijke experts van o.a. de provincie een ruimtelijk kwaliteitskader op. Mogelijke ruimtelijke effecten van de inpassing worden in 3D beelden gevisualiseerd. Daarbij wordt het ruimtelijke effect zowel stedenbouwkundig als landschappelijk benaderd. Ook in dit traject wordt samengewerkt met belanghebbenden zodat hun zorgen en behoeftes in de uiteindelijke afweging mee kunnen worden genomen.

[5] Gezondheidseffectanalyse is de Nederlandstalige benoeming van een Health Impact Assessment, zoals toegelicht in een brief aan uw raad op 20 april j.l..
[6] In samenwerking met het landelijk expertisepunt 'Gezondheid en windturbines' van het RIVM.
[7] https://amsterdam.raadsinformatie.nl/document/9731690/1#search=%22quickscan%20ecologisch%22

Evaluatie van het participatietraject tot nu toe
Onderdeel van de reflectiefase is een evaluatie van het doorlopen participatieproces in Amsterdam tot aan de RES 1.0. Deze evaluatie wordt uitgevoerd door onderzoekers van Universiteit Leiden. De evaluatie gaat o.a. in op het ontwerp van het participatieproces, de kwaliteit ervan en de interacties tijdens de participatie. Belanghebbenden geven feedback op de onderzoeksopzet. De lessen en aanbevelingen die uit deze evaluatie volgen zijn input voor de richtlijnen voor participatie in de vervolgfasen. Dit is conform motie 073.21 van het raadslid Kiliç en conform motie 043.21 van de raadsleden Kreuger en Boomsma.

Reflectiefase als gezamenlijk proces met klankbord- en begeleidingsgroepen
De gemeente constateert dat de behoefte bij bewoners en belanghebbenden om mee te praten en mee te doen groot is. Daarom worden zij bij de reflectiefase intensief betrokken. De verschillende onderdelen van de reflectiefase worden van input voorzien door een aantal klankbord- en begeleidingsgroepen:

- Een stedelijke klankbordgroep, waarin belanghebbenden die op stedelijk niveau georganiseerd zijn zitting kunnen krijgen;
- Vier lokale klankbordgroepen, waar belanghebbenden die vooral een lokaal (per zoekgebied verschillend) belang hebben zitting kunnen krijgen, en waar ook ruimte is voor de inbreng van inwoners uit buurgemeenten;
- Thematische begeleidingsgroepen op de onderwerpen gezondheid, natuur en ruimtelijke kwaliteit.

Deze groepen staan niet in hiërarchische verhouding tot elkaar, maar worden zo vormgegeven dat zoveel mogelijk betrokken organisaties op de juiste plek hun input kunnen geven. Voor het maken van de selectie van deelnemers voor deze groepen geeft het Nederlands Platform Burgerparticipatie Overheidsbeleid (NBPO) advies. Het NBPO is opgericht met het doel om burgerparticipatie te bevorderen bij plannen en projecten die gevolgen hebben voor de kwaliteit van de woon- en werkomgeving van bewoners.

Brede uitnodiging en begeleiding door deskundigen
Er wordt breed en toegankelijk uitgenodigd voor de activiteiten en klankbordgroepen. Naast lokale belanghebbenden worden de buurgemeenten, RES-partners, de provincie, waterschappen en Liander betrokken. Deskundigen en kennisinstellingen zoals het RIVM, de TU Delft en de GGD helpen bij de uitvoering van de activiteiten.

Aandringen op gezamenlijke dialoog duurzame elektriciteit door het Rijk
Over nut en noodzaak van wind op land en de kaders van de RES bestaat veel onrust en verschil van mening. De regie over deze vraag van nut- en noodzaak wordt landelijk opgepakt. Nationaal Programma RES en het ministerie van Economische Zaken en Klimaat (EZK) zijn momenteel in gesprek om de vragen en zorgen over nut en noodzaak van wind op land nationaal goed te beleggen. Binnenkort start een verkenning naar een mogelijke dialoogtafel hierover. Amsterdam zal samen met de energieregio NHZ blijven aandringen dat dit gesprek plaats vindt parallel aan de Amsterdamse reflectiefase.

Communicatie versterken
De wijze waarop de gemeente communiceert zal aansluiten bij de opzet van de reflectiefase.

De communicatieactiviteiten lopen in de komende fase langs drie lijnen:
1) Zoveel en divers mogelijk mensen uitnodigen en betrekken bij het traject. We hanteren hierbij een buurtgerichte aanpak met o.a. bewonersbrieven, lokale media, fysieke en digitale uitnodigingen.
2) Het effect van windturbines op de omgeving inzichtelijk maken door visualisaties.
3) Het doorlopend informeren over alle stappen, onderzoeken, onderzoeksresultaten en feiten die in deze fase relevant zijn. Dit doen we o.a. door het gebruik van de website van de gemeente, nieuwsbrieven, nieuwsberichten en, indien mogelijk, fysieke bijeenkomsten.

We werken hierin nauw samen met de stadsdelen en buurgemeenten.

Planning
De reflectiefase vindt plaats in het najaar van 2021. Ik verwacht binnenkort de reflectiefase officieel te starten. Begin volgend jaar zal ik resultaten aan u voorleggen.

Parallel zal Amsterdam meewerken bij het opstellen van een regionaal uitvoeringsprogramma door de energieregio NHZ. Verder zal worden bekeken hoe de RES te integreren in de omgevingsinstrumenten die volgen uit de Omgevingsvisie Amsterdam 2050. In beide trajecten moeten afspraken uit de reflectiefase ook een plek krijgen.

Consequenties door de uitspraak van de Raad van State over milieubeoordeling voor windturbinenormen[8]
De Raad van State heeft zich op 30 juni jl. uitgesproken over de algemene regels voor windturbines (o.a. over geluid en slagschaduw). Regels die vastgelegd zijn in het Activiteitenbesluit en de Activiteitenregeling mogen niet meer gebruikt worden bij het vaststellen van bestemmingsplannen en het verlenen van omgevingsvergunningen voor windparken. Het Rijk had voor deze regels een planmilieueffectrapport (plan-mer) moeten maken. Het Rijk heeft na de uitspraak van de RvS aangegeven alsnog een plan-mer te gaan maken en verwacht hier 1,5 á 2 jaar over te doen.[9] Voor de nieuwe zoekgebieden voor windenergie die in de RES 1.0 vastgelegd zijn, is vergunningverlening naar verwachting pas na deze termijn aan de orde. De gemeente gaat daarom door met het RES-traject en de reflectiefase.

Voor de kansrijke en wenselijke zoekgebieden uit de windvisie 2012 die vooroplopen in het proces heeft de uitspraak van de Raad van State consequenties. De Raad van State en het Rijk hebben aangegeven dat totdat er nieuwe algemene regels in Nederland zijn er wel nieuwe windturbineparken kunnen worden gerealiseerd. Overheden moeten voor die nieuwe windturbineparken dan zelf afwegen en onderbouwen welk milieubeschermingsniveau zij aanvaardbaar vinden. Naar verwachting zijn er in Amsterdam eigen gemotiveerde normen nodig

[8] https://www.raadvanstate.nl/actueel/nieuws/@125920/milieubeoordeling-voor-windturbinenormen/
[9] https://www.rijksoverheid.nl/documenten/kamerstukken/2021/07/06/kamerbrief-over-de-gevolgen-van-de-uitspraak-van-de-raad-van-state-over-de-milieubeoordeling-voor-windturbinenormen

voor de vier nieuwe windturbines op de rioolwaterzuiveringsinstallatie in Westpoort en voor de nieuwe windturbine(s) in het gebied Noorder IJ-plas / Cornelis Douwesterrein.

De gemeente Amsterdam gaat evenals andere overheden (zoals in Delfzijl en Oss) aan de slag met eigen normen voor windparken, totdat er nieuwe algemene regels voor windparken in Nederland zijn. Bewoners en belanghebbenden worden nog steeds beschermd tegen hinder. De onderbouwing van de normen moet, conform de uitspraak van de rechter, actueel, deugdelijk, op zichzelf staand en op de aan de orde zijnde situatie toegesneden zijn.

Het beleid in Amsterdam om voor iedere windturbine of windpark een milieueffectrapportage en gezondheidseffectanalyse uit te voeren helpt bij een dergelijke onderbouwing. De inzichten uit de reflectiefase worden hierbij zoveel mogelijk meegenomen, maar zijn hierbij niet voorwaardelijk. Het Rijk en het nationaal programma RES hebben aangegeven de bevoegde gezagen, gemeenten en provincies, te ondersteunen bij het motiveren van de besluiten.[10] [11]

Tot slot
We nemen als stad onze verantwoordelijkheid én verkennen nieuwe wegen om de Amsterdammer en andere belanghebbenden zo goed mogelijk te betrekken bij het RES traject. Het college wil toekomstige generaties een duurzame en leefbare toekomst bieden. Het college wil de gestelde ambities in de Regionale Energiestrategie (RES) daarom zo spoedig mogelijk realiseren om klimaatverandering tegen te gaan. Na afronding van de reflectiefase blijven we een zorgvuldig proces voeren om onze ambities waar te maken.

Ik kijk uit naar de samenwerking met uw raad in de reflectiefase gedurende dit najaar.

Met vriendelijke groet,
Namens het college van burgemeester en wethouders van de gemeente Amsterdam,



Marieke van Doorninck
Wethouder Ruimtelijke Ontwikkeling en Duurzaamheid

[10] https://www.rijksoverheid.nl/documenten/kamerstukken/2021/07/06/kamerbrief-over-de-gevolgen-van-de-uitspraak-van-de-raad-van-state-over-de-milieubeoordeling-voor-windturbinenormen
https://www.infomil.nl/onderwerpen/integrale/uitspraak-raad-state/gevolgen-raad-state-uitspraak-windturbineparken/uitspraak-raad-state/

[11] https://www.regionale-energiestrategie.nl/Nieuws/2007901.aspx?t=Welke-gevolgen-heeft-de-uitspraak-Raad-van-State-over-windmolenparken

Per email vanuit RES Amsterdam.
3-9-2021

Procesbrief Reflectiefase – Windenergie in Amsterdam

Doelgroep: ~~te versturen aan~~ iedereen die mogelijk geïnteresseerd is voor deelname in een type klankbordgroep
Kanalen: nieuwsbrief, maillijst, website?

Beste Amsterdammer of belangstellende,

Amsterdam staat met de energietransitie voor een grote opgave. In onze toch al volle, groeiende stad moeten we ruimte maken voor ~~een ingrijpende transitie~~een andere duurzamere manier van elektriciteit opwekken. Dit is een ingrijpend proces, omdat het direct impact heeft op de leefomgeving van Amsterdammers. De betrokkenheid ~~De betrokkenheid~~ van Amsterdamse inwoners is daarom niet alleen wenselijk, maar ook onmisbaar~~is niet alleen wenselijk, maar ook onmisbaar~~.

In de Regionale Energiestrategie (RES) 1.0 heeft Amsterdam ambities opgenomen voor het opwekken van hernieuwbare elektriciteit door middel van zon en wind, en daarbij zoekgebieden in de stad aangewezen. Op 27 mei 2021 heeft ingestemd ~~Op 27 mei jl. heeft de gemeenteraad Amsterdam ingestemd~~ met de Regionale Energiestrategie 1.0. Tegelijkertijd is toen besloten om eerst een ~~Noord-Holland Zuid (RES 1.0 NHZ). De raad heeft tijdens de bespreking van de zoekgebieden voor windenergie kennisgenomen van het instellen van een reflectiefase. Voordat het proces~~verdergaat, heeft Amsterdam besloten om eerst een ~~~~reflectiefase uit te voeren

~~De reflectiefase is opgezet~~ om tegemoet te komen aan de brede behoefte om mee te doen en te denken over de komst van windturbines in Amsterdam. ~~Amsterdam staat voor een grote opgave. In onze toch al volle, groeiende stad moeten we ruimte maken voor een ingrijpende transitie. De betrokkenheid van Amsterdamse inwoners is niet alleen wenselijk, maar ook onmisbaar.~~

Het doel van de ~~De~~ reflectiefase ~~heeft als doel~~is dan ook om te luisteren naar de verschillende zorgen en behoeften van een brede groep belanghebbenden op stedelijk en lokaal niveau. De zorgen en behoeften~~ze~~ worden geïnventariseerd, vastgelegd en hanteerbaar gemaakt voor de gemeenteraad. Ook wordt uitgewerkt hoe de gezondheidseffectanalyse eruit moet gaan zien.

~~.~~In deze brief ontvangt u informatie over de reflectiefase en de stappen die we erin zullen zetten. Om dit goed te begrijpen gaan we hieronder in op:

(1) ~~wordt eerst ingegaan op (1)~~ de plek van de reflectiefase in het RES proces,
(2) ~~. Vervolgens~~Daarna ~~wordt uitgelegd (2)~~ ~~wordt ingezoomd~~hoe de inbreng van eerdere ~~een eerste~~ gesprekken met belanghebbenden ~~klankbordgroep~~ is gebruikt ~~om~~ de reflectiefase vorm te geven,
(3) ~~. Vervolgens wordt toegelicht (3) op de~~ welke activiteiten er plaats vinden ~~zijn t~~tijdens de reflectiefase, ~~zelf en~~
(4) ~~(4)~~ op welke ~~de~~ manier alle ~~waarop~~ Amsterdammers, bewoners van buurgemeenten en andere belanghebbende eraan ~~kunnen~~ bijdragen, en
(5) ~~en (5)~~ hoe worden resultaten van de activiteiten verwerkt.

Met opmerkingen [redacted] Welk proces? Als leek is dit te vaag.

Met opmerkingen [redacted] De gemeenteraad gaat deze zorgen en behoeften toch niet hanteren? En als ze dat wel doen, waar gaan ze dit dan hanteren. Ik vind hanteerbaar een lastig woord.

Toepasbaar?

Met opmerkingen [redacted] Wat is het RES proces? Dit moet worden toegelicht. Hieronder wordt alleen het proces bij realisatie van windprojecten genoemd.

Het RES proces is breder dan alleen het realiseren van windprojecten. Het RES proces is dat we tweejarig rapporteren over de voortgang van het uitvoeren va de afspraken en het realiseren van de ambitie.

Met opmaak: Lijstalinea;Lijstalinea Blauw;Opsomming;Kleurrijke lijst - accent 11;Dot pt;F5 List Paragraph;List Paragraph1;No Spacing1;List Paragraph Char Char Char;Indicator Text;Numbered Para 1;Bullet 1;Bullet Points;Párrafo de lista;MAIN CONTENT;Recommendation, Genummerd + Niveau: 1 + Nummeringstijl: 1, 2, 3, … + Beginnen bij: 1 + Uitlijning: Links + Uitgelijnd op: 0,63 cm + Inspringen op: 1,27 cm

~~1. De reflectiefase heeft als doel om te luisteren naar de verschillende zorgen en behoeften van een brede groep belanghebbenden. Deze worden geïnventariseerd, vastgelegd en hanteerbaar gemaakt voor de gemeenteraad.~~

~~Vervolgens worden op basis hiervan richtlijnen voor participatie in de volgende fase en spelregels voor samenwerking met buurgemeenten geformuleerd.~~

~~Amsterdam staat voor een grote opgave. In onze toch al volle, groeiende stad moeten we ruimte maken voor een ingrijpende transitie. Elke stap die we in deze transitie zetten, zullen wij voelen. Het is niet makkelijk. De betrokkenheid van Amsterdamse inwoners is niet alleen wenselijk, maar ook onmisbaar.~~

1. ~~Plek van de~~De reflectiefase in het RES p~~P~~roces

Tijdens de reflectiefase wil de gemeente nog een keer goed ophalen welke zorgen en behoeften rondom windenergie leven. Dit moet voor helder worden opgeschreven zodat het kan worden meegewogen bij de besluitvorming van de raad over wel of niet windmolens op bepaalde locaties te plaatsen. ~~Hier beginnen met wat is het RES proces.~~
De gemeenteraad heeft in de RES 1.0 eind mei 2021 zoekgebieden voor windenergie vastgesteld en aangegeven wat de Amsterdamse ambitie is (127MW wind in 2030). Nu start ~~dat de ambities en zoekgebieden zijn vastgesteld in de RES 1.0, is in principe~~ de volgende fase in het ~~RES p~~proces waarin de ambitie nader uitgevoerd worden. ~~om uitvoering te geven aan de ambities, waaronder de ambitie om nieuwe windturbines te realiseren in de stad.~~ De reflectiefase is een extra stap in het ~~traject~~RES proces om met elkaar het gesprek te voeren, voordat een initiatiefnemer start ~~naar de realisatie van nieuwe windenergie in de stad~~:

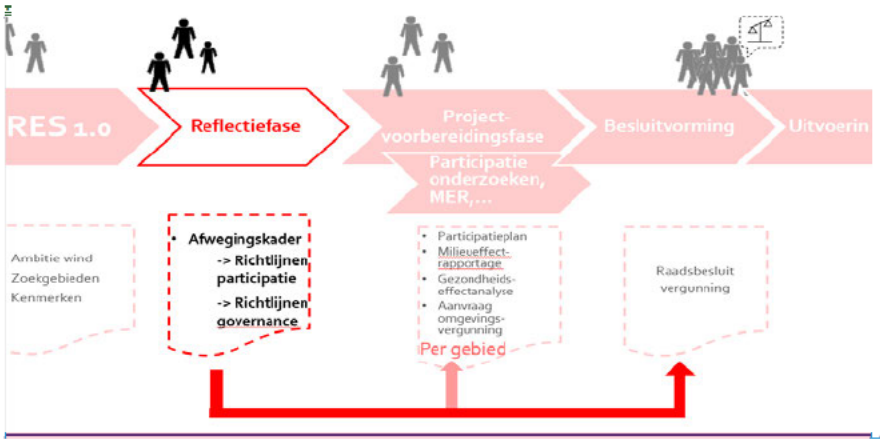

~~De reflectiefase is een extra stap in het traject naar de realisatie van nieuwe windenergie in de stad.~~ ~~NPas n~~a de reflectiefase volgt de projectvoorbereidingsfase. Ook deze fase heeft verschillende stappen. De input uit de reflectiefase wordt op verschillende momenten gebruikt.

- De fase start als een ~~Zodra deze fase start kunnen~~ initiatiefnemer~~s~~ bij de gemeente aangeeft interesse te hebben om windmolens te ontwikkelen. Een initiatiefnemer is mogelijk een een organisatie, een bedrijf of een groep van personen of organisaties.

Met opmaak: Lettertype: Vet

Met opmaak: Lijstalinea;Lijstalinea Blauw;Opsomming;Kleurrijke lijst - accent 11;Dot pt;F5 List Paragraph;List Paragraph1;No Spacing1;List Paragraph Char Char Char;Indicator Text;Numbered Para 1;Bullet 1;Bullet Points;Párrafo de lista;MAIN CONTENT;Recommendation, Genummerd + Niveau: 1 + Nummeringstijl: 1, 2, 3, … + Beginnen bij: 1 + Uitlijning: Links + Uitgelijnd op: 0 cm + Inspringen op: 0,63 cm

Met opmerkingen [redacted] Ik ben nog niet tevreden over deze paragraaf. Dit moet korter en met een beter plaatje.

Met opmaak: Lettertype: Vet

Met opmaak: Niet Markeren

Met opmaak: Niet onderstrepen

Met opmerkingen [redacted] Dit plaatje moet ook toch een slag beter voordat de brief eruit gaat.

Met opmerkingen [redacted] Ik zou toch het participatieplan en de projectvoorbereidingsfase weer uit elkaar trekken…

Met opmaak: Onderstrepen

Met opmaak: Onderstrepen

Met opmaak: Lijstalinea;Lijstalinea Blauw;Opsomming;Kleurrijke lijst - accent 11;Dot pt;F5 List Paragraph;List Paragraph1;No Spacing1;List Paragraph Char Char Char;Indicator Text;Numbered Para 1;Bullet 1;Bullet Points;Párrafo de lista;MAIN CONTENT;Recommendation, Inspringing: Links: 0 cm, Met opsommingstekens + Niveau: 1 + Uitgelijnd op: 1,25 cm + Inspringen op: 1,88 cm

~~van windprojecten zich melden bij de gemeente.~~ ~~De~~ gemeente helpt deze initiatiefnemer onder bepaalde voorwaarden:

- Hij/ zij moet ~~verleent medewerking aan initiatiefnemers, wanneer zij~~ streven naar minimaal 50% lokaal eigendom en
- Hij / zij moet ~~bereid zijn~~ een participatieplan op te stellen ~~Tijdens die fase werken initiatiefnemers per gebied~~ samen met Amsterdammers en inwoners van buurgemeenten ~~de participatiestappen uit in een participatieplan.~~

➢ De initiatiefnemer nodigt uit voor het opstellen van een participatieplan, samen met belanghebbenden. Hij/zij legt dit plan voor vervolgens voor aan belanghebbenden. Daarna stuurt hij/zij het op naar de gemeente. De gemeente beoordeelt dit participatieplan (~~Pas~~ besluit van het college van B&W). De richtlijnen voor participatie, een van de producten uit de reflectiefase, geeft hiervoor een aanvullend kader. ~~N~~na goedkeuring van het participatieplan door het college kan het participatieplan worden uitgevoerd en start ~~start~~

➢ Het daadwerkelijke proces van projectvoorbereiding met een breed participatietraject, onderzoeken en concrete plannen start nadat de gemeente akkoord is. Zoals opgeschreven in het participatieplan start de initiatiefnemer verschillende trajecten voor onderzoeken naar milieueffecten en gezondheidseffecten. Ook de informatie van de reflectiefase uit de verkenningen op gezondheid, natuur en ruimtelijke kwaliteit is hiervoor een kader. ~~de voorbereiding van concrete plannen en projecten inclusief benodigde onderzoeken, waaronder de milieueffectrapportage en gezondheidseffectanalyse.~~

➢ De kaders voor de milieueffectrapportage (en de gezondheidseffectanalyse) worden door het College vastgesteld in de 'Notitie Reikwijdte en Detailniveau'. Deze wordt vrijgegeven voor inspraak. Hier kan iedereen op reageren met een zienswijze. ~~waarop vervolgens inspraak plaatsvindt.~~

➢ Pas na afronding van alle onderzoeken verleent de gemeente al dan niet toestemming voor de realisatie van de windturbines. De afgeronde onderzoeken maken deel uit van de vergunningaanvraag. De gemeenteraad van Amsterdam maakt de afweging over alle belangen. Alle informatie die tijdens de reflectiefase verzameld is wordt dan weer gebruikt.

~~NPas na afronding van van de onderzoeken vindt de definitieve ruimtelijke besluitvorming plaats (vergunningverlening) door de gemeenteraad. Dit is het moment waarop op basis van de informatie uit de voorgaande stappen wordt besloten over het al dan niet (laten) bouwen van windturbines op specifieke locaties. De besluitvorming moet voor januari 2025 afgerond zijn.~~

2. Inbreng Klankbordgroep voor reflectiefase

In de ~~maa~~nden mei en ~~-~~juni heeft Amsterdam een brede ~~klankbord~~groep ~~met~~ betrokken organisaties gevraagd om input te geven over welke elementen deel uit moeten maken van de reflectiefase. Vertegenwoordigers van volgende organisaties hebben input geleverd: Windalarm, JongRES, bezorgde (para)medici, volkstuinen, woonbootbewoners, energie-coöperaties Amsterdam Wind, Stadsecoloog, GGD, Natuur- en Milieufederatie Noord-Holland, Spaar het Geijn/ Driemond. Ook hebben volgende partnerorganisaties van de RES en medeoverheden input gegeven: buurgemeenten (Zaandam, Oostzaan, Landsmeer, Waterland, Diemen, Gooise Meren, Ronde Venen, Ouder Amstel), RES partners NHZ (Liander, Waternet, RES NHZ), Provincie NH, Haven Amsterdam, andere beleidsafdelingen gemeente Amsterdam en de stadsdelen Amsterdam Noord, Oost, Zuidoost en Nieuw-West.

Met opmaak: Lijstalinea;Lijstalinea Blauw;Opsomming;Kleurrijke lijst - accent 11;Dot pt;F5 List Paragraph;List Paragraph1;No Spacing1;List Paragraph Char Char Char;Indicator Text;Numbered Para 1;Bullet 1;Bullet Points;Párrafo de lista;MAIN CONTENT;Recommendation, Inspringing: Links: 0,63 cm

Met opmaak: Lijstalinea;Lijstalinea Blauw;Opsomming;Kleurrijke lijst - accent 11;Dot pt;F5 List Paragraph;List Paragraph1;No Spacing1;List Paragraph Char Char Char;Indicator Text;Numbered Para 1;Bullet 1;Bullet Points;Párrafo de lista;MAIN CONTENT;Recommendation, Inspringing: Links: 0,66 cm, Met opsommingstekens + Niveau: 2 + Uitgelijnd op: 1,9 cm + Inspringen op: 2,54 cm

Met opmerkingen [redacted] Initiatiefnemers moeten zich eerst nog melden. Laat geen ruis ontstaan dat er al initiatiefnemers zijn die zich hebben gemeld.

De gemeente verleent medewerking aan initiatiefnemers

Met opmaak: Lijstalinea;Lijstalinea Blauw;Opsomming;Kleurrijke lijst - accent 11;Dot pt;F5 List Paragraph;List Paragraph1;No Spacing1;List Paragraph Char Char Char;Indicator Text;Numbered Para 1;Bullet 1;Bullet Points;Párrafo de lista;MAIN CONTENT;Recommendation, Inspringing: Links: 0 cm, Met opsommingstekens + Niveau: 1 + Uitgelijnd op: 1,25 cm + Inspringen op: 1,88 cm

Met opmaak: Onderstrepen

Met opmerkingen [redacted] Hoe is het participatieproces hier nog van invloed op?

Met opmerkingen [redacted] Waarom? Nog toelichten?

Met opmaak: Lijstalinea;Lijstalinea Blauw;Opsomming;Kleurrijke lijst - accent 11;Dot pt;F5 List Paragraph;List Paragraph1;No Spacing1;List Paragraph Char Char Char;Indicator Text;Numbered Para 1;Bullet 1;Bullet Points;Párrafo de lista;MAIN CONTENT;Recommendation, Genummerd + Niveau: 1 + Nummeringstijl: 1, 2, 3, … + Beginnen bij: 1 + Uitlijning: Links + Uitgelijnd op: 0 cm + Inspringen op: 0,63 cm

~~opgezet om samen tot een plan van aanpak voor de reflectiefase te komen. Hierin waren X aantal organisaties aanwezig, waaronder Windalarm, volkstuinparken, (…). Wat is hun gevraagd? Wat zijn de opbrengsten? En hoe zijn deze verwerkt?~~

Op hoofdlijnen zijn verschillende resultaten zijn opgehaald:

- Er is een grote behoefte om mee te denken en mee te doen in de reflectiefase. Hoe dit te doen verschilt onderling sterk, onder ander ook door het grote verschil in type organisatie.
- Men wil op ~~Belangrijke resultaten waren dat er op~~ stedelijk én lokaal niveau mee denken en aan activiteiten deelnemen. ~~activiteiten georganiseerd moesten worden.~~ Daarbij een nadrukkelijk verzoek ~~ook het verzoek~~ om activiteiten te organiseren die zowel fysiek als digitaal plaatsvinden.
- Er is een grote behoefte aan afstemming aan de grensgebieden van de stad. ~~Etc.~~

Hoe de activiteiten op deze behoeftes aansluiten leest u hieronder. ~~Hieronder leest u welke activiteiten worden georganiseerd tijdens de reflectiefase.~~

3. Activiteiten ~~en Resultaten~~ tijdens de reflectiefase~~.~~

Alle Amsterdammers en inwoners van buurgemeenten die dat willen kunnen meepraten en input geven tijdens de activiteiten. Belangengroepen worden uitgenodigd om hun behoeftes en zorgen in te brengen. Ook is er mogelijkheid om mee te denken bij bijeenkomsten van klankbord- en begeleidingsgroepen.

De gemeente organiseert daarom de volgende activiteiten:

- Een online raadpleging volgens de methodiek 'participatieve waardenevaluatie' ;
- Een onderzoek naar de leefomgeving in de verschillende zoekgebieden door middel van 'context mapping' waarmee de zoekgebieden in kaart en beeld gebracht worden;
- Verdiepende verkenningen op de thema's gezondheid, natuur en ruimtelijke kwaliteit;
- Een evaluatie van het participatieproces tot nu toe.

~~Alle Amsterdammers en inwoners van buurgemeenten die dat willen kunnen meepraten en input geven in de reflectiefase. Zoals eerder aangegeven is het doel om te luisteren zorgen en behoeftes op te halen, vast te leggen en toepasbaar te maken in het vervolgproces. Om dit te kunnen doen worden de volgende activiteiten georganiseerd in de reflectiefase:~~

Activiteiten tijdens de reflectiefase	Niveau	Fysiek/online	Start	Duur
Participatieve Waardenevaluatie (online raadpleging)	Stedelijk	Online	Half oktober	4 weken
Onderzoek naar de leefomgeving ~~– behoeften en zorgen per zoekgebied~~ in beeld gebracht met 'context mapping'	Lokaal	Fysiek	Eind oktober	4~~-6~~ weken
Thematische verkenningen: *gezondheid natuur en ruimtelijke kwaliteit*	Stedelijk	Fysiek	B~~Half~~begin oktober	6 weken
Evaluatie van het participatieproces tot nu toe	Stedelijk	Individueel~~-~~	Begin oktober	8 weken
~~Klankbordgroepen (inbreng op het proces tijdens de reflectiefase)~~	~~Stedelijk/ lokaal~~	~~Fysiek~~	~~Begin oktober~~	~~8-10 weken~~

Participatieve Waardenevaluatie (PWE)

Kern van de reflectiefase wordt een digitale raadpleging "participatieve waardenevaluatie". Met een raadpleging in de vorm van een PWE kan in korte tijd een brede afspiegeling van

Met opmaak: Markeren
Met opmaak: Lijstalinea;Lijstalinea Blauw;Opsomming;Kleurrijke lijst - accent 11;Dot pt;F5 List Paragraph;List Paragraph1;No Spacing1;List Paragraph Char Char Char;Indicator Text;Numbered Para 1;Bullet 1;Bullet Points;Párrafo de lista;MAIN CONTENT;Recommendation, Met opsommingstekens + Niveau: 1 + Uitgelijnd op: 0,63 cm + Inspringen op: 1,27 cm
Met opmaak: Markeren
Met opmaak: Lettertype: Niet Vet
Met opmaak
Met opmaak: Lettertype: Vet
Met opmaak
Met opmaak
Met opmaak
Met opmaak
Met opmaak: Links
Tabel met opmaak
Met opmaak: Lettertype: Niet Cursief
Met opmaak: Links
Met opmaak: Lettertype: Niet Cursief
Met opmerkingen [redacted] Gaat dit pas na de PWE
Met opmerkingen [redacted] Ik zou hier alleen de
Met opmaak: Links
Met opmerkingen [redacted] Waarom noemen we dit
Met opmerkingen [redacted] Start dit niet al eerder? Beg
Met opmaak: Links
Met opmaak: Lettertype: Niet Cursief
Met opmerkingen [redacted] Eventueel kolommen
Met opmerkingen [redacted] Is dit is ook voor overheden?
Met opmaak: Links
Met opmerkingen [redacted] Hier kunnen
Met opmaak: Links
Met opmaak: Lettertype: Niet Cursief
Met opmerkingen [redacted] Een keuze: of hier
Met opmerkingen [redacted] Ik zou dit hier zo laten
Met opmaak: Lettertype: Cursief
Met opmaak: Lettertype: Cursief
Met opmaak: Lettertype: Cursief

belanghebbenden worden geïnformeerd, geraadpleegd en deelgenoot gemaakt van bestuurlijke dilemma's. Door middel van deze methode worden burgers als het ware op de stoel van de bestuurder gezet. Zij ervaren zo de dillema's waar bestuurders voor staan en krijgen een overzicht van voor- en nadelen van de verschillende opties. Vervolgens krijgen ze de vraag wat zij zouden adviseren en waarom. De PWE vindt online plaats gedurende vier weken en is open voor iedereen.

Onderzoek naar de leefomgeving – context mapping

Aanvullend op de online raadpleging voert de gemeente een onderzoek uit naar de leefomgeving in de vorm van 'context mapping'. Tijdens workshops die worden gehouden in en rond de zoekgebieden, kunnen bewoners aangeven geven hoe zij hun leefomgeving ervaren, bijvoorbeeld waar zij tot rust komen of waar belangrijke speelplekken, fiets-of (hard)looproutes zijn. In de onderzoeksmethodiek ligt de nadruk op beelden. Het onderzoek is laagdrempelig en intuïtief. Met deze methode wordt heel lokale informatie verkregen. Inzichten vanuit de beleving van de bewoners in en rond de zoekgebieden worden in beeld gebracht, zodat daarmee rekening kan worden gehouden bij de ontwikkeling van windenergie. Dit onderzoek vindt over een periode van vier weken fysiek plaats met workshops in de zoekgebieden. Het is open voor iedereen.

Thematische verkenningen; gezondheid, natuur en ruimtelijke kwaliteit

Tijdens de reflectiefase worden drie belangrijke thema's verder verkend: gezondheid, natuur en ruimtelijke kwaliteit. Er wordt voor ieder thema een expertgroep en begeleidingsgroeps samengesteld. Een begeleidingsgroep kan onderwerpen aandragen en vragen stellen. De expertgroep geeft antwoord op de vragen en stelt een advies op. De expertgroep bestaat uit een beperkt ~~bepaald~~ aantal leden. De ~~Expert- en~~ begeleidingsgroepen worden voorgezeten door een onafhankelijke voorzitter, het de expertgroep voor gezondheid. Deze verkenningen staan open voor medewerking van belangenorganisaties in de begeleidingsgroepen. Hier moet nog een zin komen hoe we de uitkomsten delen met het brede publiek en zo terug koppelen. De lokale klankbordgroepen hebben een rol bij het ruimtelijk onderzoek.

Evaluatie participatieproces tot nu toe

De evaluatie gaat onder andere in op het ontwerp van het participatieproces, de kwaliteit ervan en de interacties tijdens de participatie. Belanghebbenden geven feedback op de onderzoeksopzet via de stedelijke klankbordgroep. De lessen en aanbevelingen die uit deze evaluatie volgen worden meegenomen bij de ~~zijn input voor de richtlijnen voor~~ participatie in de vervolgfasen.

Klankbordgroepen (stedelijk/lokaal)

De verschillende onderdelen van de reflectiefase worden van input voorzien door ~~een~~ vijf klankbordgroepen. Een stedelijke klankbordgroep bestaat uit belanghebbenden die op stedelijk niveau georganiseerd zijn en de vier lokale klankbordgroepen bestaan uit belanghebbenden die vooral een lokaal (per zoekgebied verschillend) belang hebben. Hier is ~~ook~~ nadrukkelijk ruimte voor de inbreng van inwoners uit buurgemeenten. De klankbordgroepen hebben de opdracht het doel van de reflectiefase te bewaken, ~~kritisch~~ mee te denken en input te geven op het proces ~~van de reflectiefase~~: worden alle stemmen gehoord? Worden de juiste vragen gesteld?

Daarbij geldt dat de stedelijke klankbordgroep kijkt en denkt mee:

- De PWE,
- De evaluatie van het traject tot aan de RES 1.0,
- De verkenning over gezondheid.

De lokale klankbordgroepen kijken en denken mee bij:

- De workshops van de ~~workshops~~ context-mapping

Met opmaak: Lettertype: Cursief
Met opmaak: Lettertype: Niet Vet, Cursief
Met opmaak: Lettertype: Cursief

Met opmaak: Lettertype: Cursief
Met opmaak: Lettertype: Niet Vet, Cursief
Met opmaak: Lettertype: Cursief

Met opmerkingen [redacted] De expertgroep natuur en ruimte wordt in mijn beeld niet voorgezeten door een onafhankelijke voorzitter. @[redacted]?
Met opmaak: Markeren

Met opmaak: Lettertype: Niet Vet, Cursief

Met opmaak: Lettertype: Cursief

- De verkenningen over ruimtelijke kwaliteit en natuur.
- ~~De workshops context mapping~~

Deze groepen staan niet in hiërarchische verhouding tot elkaar, maar worden zo vormgegeven dat zoveel mogelijk betrokken organisaties op de juiste plek ~~hun~~ input kunnen geven. Bij de samenstelling van de klankbord- en begeleidingsgroepen wordt het NPBO om advies gevraagd. Het NBPO is opgericht met het doel om burgerparticipatie te bevorderen bij plannen en projecten die gevolgen hebben voor de kwaliteit van de woon- en werkomgeving van bewoners. Zij letten op een evenwichtige samenstelling van deze groepen. Zo veel mogelijk verschillende perspectieven zijn vertegenwoordigd en zoveel mogelijk diversiteit aan deelnemers wordt geborgd. In totaal kunnen er maximaal ca. 120 vertegenwoordigers mee praten in groepen. Deelname aan een klankbordgroep is een vertegenwoordiging van een groep of organisatie bewoners gedurende het traject van de reflectiefase.

Waarover praten de klankbordgroepen niet?
Nut- en noodzaak van windmolens op land is een belangrijk onderwerp. Hiervoor worden landelijk initiatieven gestart, waarin Amsterdam kan deelnemen. De Amsterdamse klankbordgroepen zullen geen eigen discussie voeren over nut- en noodzaak van windmolens. Zij gaan uit van het raadsbesluit over de RES 1.0 uit 2021 om ~~50MW~~127 MW vermogen windenergie ~~extra~~ te realiseren in 2030 (ca. 17 turbines van ca 3 MW voor in totaal 127 MW).

Tabel met opmaak

4. Amsterdammers kunnen mee doen

Met opmaak: Lettertype: Vet

In het najaar worden Amsterdammers, inwoners van buurgemeenten en andere belanghebbenden uitgenodigd om aan de verschillende activiteiten deel te nemen, zowel fysiek[1] als digitaal. Schrijf je in voor de nieuwsbrief duurzame energie om op de hoogte te blijven!

Met opmaak: Lijstalinea;Lijstalinea Blauw;Opsomming;Kleurrijke lijst - accent 11;Dot pt;F5 List Paragraph;List Paragraph1;No Spacing1;List Paragraph Char Char Char;Indicator Text;Numbered Para 1;Bullet 1;Bullet Points;Párrafo de lista;MAIN CONTENT;Recommendation, Genummerd + Niveau: 1 + Nummeringstijl: 1, 2, 3, … + Beginnen bij: 1 + Uitlijning: Links + Uitgelijnd op: 0 cm + Inspringen op: 0,63 cm

Vanaf medio september nodigt de gemeente uit voor de deelname aan klankbordgroepen en begeleidingsgroepen. Belangstellenden kunnen zich aanmelden via een formulier op de gemeentelijke website www.amsterdam.nl/windenergie. ~~Iedereen mag zijn interesse tonen.~~ Bij de samenstelling van de ~~Bij de~~ klankbordgroepen en begeleidingsgroepen (onderdeel van de thematische verkenningen) wordt er voorrang ~~wordt~~ gegeven aan ~~vertegenwoordigers van~~ belangengroepen.

Met opmerkingen [redacted] Concreet maken.

Per X september kunt u zich inschrijven via dit formulier (hyperlink) of via de website www.amsterdam.nl/windenergie

Met opmaak: Regelafstand: Minimaal 14 pt

Tweede helft oktober start de PWE en het onderzoek naar de leefomgeving ('context mapping'). Het PWE en het onderzoek naar de leefomgeving (context mapping) staat voor iedereen open. Deelname aan dit onderzoek is mogelijk via een openbare link op de gemeentelijke website over windenergie www.amsterdam.nl/windenergie.
~~Individuen wordt de mogelijkheid geboden om via de PWE en onderzoek naar de leefomgeving input te geven.~~

Met opmerkingen [redacted] Link toevoegen.

Met opmaak: Markeren

Met opmaak: Lettertype: Cursief

Met opmaak: Regelafstand: Minimaal 14 pt

~~Hieronder een toelichting hoe deel te nemen aan de activiteiten.~~

~~*Participatie waardenevaluatie*~~
~~Iedereen kan de PWE online invullen via deze link. Start PWE.~~
~~Locatie: online~~
~~Tijdsinvestering: 15-30 minuten~~
~~Deelname: ongelimiteerd.~~

Met opmerkingen [redacted] In mijn beleving zijn dit twee aparte stappen, hiervoor kan hetzelfde formulier gebruikt worden.

Met opmaak: Lettertype: Niet Cursief

Met opmaak: Regelafstand: Minimaal 14 pt

Met opmaak: Lettertype: Cursief

[1] Indien de Corona maatregelen dit toelaten.

Onderzoek naar de leefomgeving – context mapping
Bewoners en omwonenden van zoekgebieden worden uitgenodigd om deel te nemen aan het onderzoek naar de leefomgeving.
Fysieke bijeenkomst waar via een vragenlijst actief informatie wordt opgehaald over de leefomgeving.
Locatie: buurthuis, bibliotheek, etc.
Tijdsinvestering: eenmalig 2 uur, met mogelijkheid later nog extra materiaal toe te sturen.
Opgeven kan via: XXX
Beperkt aantal plaatsen beschikbaar.
Selectie gaat via: lokale klankbordgroep?

Thematische verkenningen: gezondheid, natuur en ruimtelijke kwaliteit
De expertgroep wordt vastgesteld door de gemeente. Amsterdammers kunnen zich aanmelden om deel te nemen in de begeleidingsgroep. De begeleidingsgroepen zullen naar verwachting circa vier keer bij elkaar komen, mogelijk met een aanvullende avondbijeenkomst.

Via dit formulier kunt u aangeven of u wilt deelnemen in een van de begeleidingsgroepen. De deelnemers worden gevraagd hun affiniteit met het onderwerp te motiveren. Selectie vindt plaats op basis van de motivatie. Selectie wordt gedaan door NPBO?

Evaluatie participatieproces tot nu toe
De evaluatie wordt uitgevoerd door de Universiteit Leiden. De onderzoekers zullen zelf een selectie maken van welke belanghebbenden worden betrokken. De stedelijke klankborgroep ziet toe op dit proces.

Klankbordgroepen (stedelijk/lokaal)
Amsterdammers kunnen zich aanmelden om deel te nemen in de klankbordgroepen op stedelijk en lokaal niveau. Zoals eerder aangegeven is de opdracht van de klankbordgroepen om kritisch mee te denken over het proces.

Locatie: De bijeenkomsten vinden zoveel mogelijk fysiek plaats.
Deelname: beperkt aantal plekken – maximaal 15, 20 deelnemers
Commitment: De deelnemers aan de groepen committeren zich om als vast lid deel te nemen in dit traject en de belanghebbenden die zij vertegenwoordigen te informeren.
Tijdsinvestering: De bijeenkomsten vinden plaats aan het einde van de middag (16-18.00) uur. Van de klankbordgroepen worden in de maandenoktober, november en december ca vier – zes bijeenkomsten verwacht.

Vanwege de verwachtte grote belangstelling voor deelname aan de klankbordgroepen vindt een selectie plaats. Voor de selectie vraagt de gemeente het Nederlands Platvorm Burgerparticipatie Overheidsbeleid om advies.

Voor alle klankbordgroepen geldt:
- De bijeenkomsten worden voorgezeten door een onafhankelijk voorzitter.
- De totale groep bedraagt maximaal 15 – 20 deelnemers.
- Deelnemers worden geselecteerd op basis van hun perspectief op windturbines (bijv economisch perspectief; persoonlijke leefomgeving) en niet op basis van ervoor of ertegen.
- De verschillende perspectieven zijn evenredig vertegenwoordigd. Vanuit elk perspectief kunnen niet meer dan twee personen deelnemen.

Met opmaak: Lettertype: Cursief

Met opmerkingen [redacted] Eventueel hier weglaten want Amsterdammers kunnen hier dus niet meedoen.

- ~~*Voor de stedelijke klankbordgroep:* Deelnemers zijn woon/werkzaam in Amsterdam.~~
- ~~*Voor de lokale klankbordgroepen:* Deelnemers komen uit aan zoekgebieden van de gemeente Amsterdam grenzende gebieden.~~
- ~~De deelnemers aan de klankbordgroepen zijn zelf verantwoordelijk voor de organisatie van/communicatie naar hun achterban. Hierbij kunnen organisaties evt wel worden bijgestaan door landelijke organisaties.~~
- ~~Organisaties die zowel stedelijk als lokaal georganiseerd zijn kunnen zowel deelnemen in de stedelijke klankbordgroep (met stedelijke blik) als in de betreffende lokale klankbordgroep (met lokale blik).~~
- ~~Daarnaast spelen perspectieven als verscheidenheid in deelnemers ook een rol, zoals man-vrouw/ jong – oud. Deze criteria moeten waarborgen dat de klankbord- en begeleidingsgroepen goed functioneren.~~

5. Resultaten reflectiefase

De activiteiten die de gemeente tijdens de reflectiefase onderneemt, leiden tot drie producten: afwegingskader, richtlijnen voor participatie en richtlijnen voor governance (sturing). De producten worden voor besluitvorming aan de gemeenteraad voorgelegd en bieden een kader voor de verdere besluitvorming over windturbines. Het ~~Op dit moment ziet het~~ college ziet momenteel drie producten als resultaat van de reflectiefase: ~~. Deze producten worden voor besluitvorming aan de gemeenteraad voorgelegd en bieden een kader voor de verdere besluitvorming over windturbines.~~

- Een afwegingskader
- Richtlijnen voor participatie in de volgende fase
- Richtlijnen voor samenwerking en sturing in de volgende fase

De resultaten uit de verschillende activiteiten zullen verwerkt worden in deze producten. Input uit het PWE en de context mapping zal onder ander inzicht geven in de opgehaalde informatie per zoekgebied en windrichting. Het PWE zal bijdragen aan de richtlijnen voor participatie doordat de PWE hierover inzicht geeft. De verkenningen naar gezondheid, natuur en ruimtelijke kwaliteit dragen bij aan de vraag naar meer inzicht over de gevolgen van windenergie en de invloed erop. Tot slot, alle onderzoeken en de gesprekken in de groepen zullen inzicht geven over de verwachtingen vanuit belangengroepen aan de samenwerking en sturingsrol van de gemeente. Hoe dit precies gaat gebeuren ligt nog niet vast. Dit is iets om ook samen met de klankbordgroepen ~~over na te denken~~te bespreken. Het streven is om begin 2022 het afwegingskader aan de gemeenteraad aan te bieden.

~~Wat vast staat is dat er op X terugkoppeling plaatsvindt aan de gemeenteraad.~~

~~Tijdens de reflectiefase vinden er verschillende activiteiten plaats. In het najaar worden Amsterdammers, inwoners van buurgemeenten en andere belanghebbenden uitgenodigd om hieraan deel te nemen, zowel fysiek~~ ~~als digitaal.~~

~~*Indien de Corona maatregelen dit toelaten.~~

Met opmerkingen [redacted] Dit hier niet opnemen. Als NPBO selectie adviseert moeten zij de selectiecriteria communiceren.

Met opmaak: Lijstalinea;Lijstalinea Blauw;Opsomming;Kleurrijke lijst - accent 11;Dot pt;F5 List Paragraph;List Paragraph1;No Spacing1;List Paragraph Char Char Char;Indicator Text;Numbered Para 1;Bullet 1;Bullet Points;Párrafo de lista;MAIN CONTENT;Recommendation, Met opsommingstekens + Niveau: 1 + Uitgelijnd op: 0,63 cm + Inspringen op: 1,27 cm

Met opmerkingen [redacted] Dit is teveel informatie, dit moet weg. En deels apart worden benoemd op de website of met pop-outs.

Met opmaak: Lettertype: Vet

Met opmaak: Lijstalinea;Lijstalinea Blauw;Opsomming;Kleurrijke lijst - accent 11;Dot pt;F5 List Paragraph;List Paragraph1;No Spacing1;List Paragraph Char Char Char;Indicator Text;Numbered Para 1;Bullet 1;Bullet Points;Párrafo de lista;MAIN CONTENT;Recommendation, Genummerd + Niveau: 1 + Nummeringstijl: 1, 2, 3, … + Beginnen bij: 1 + Uitlijning: Links + Uitgelijnd op: 0 cm + Inspringen op: 0,63 cm

Met opmaak: Lettertype: Niet Vet

Met opmaak: Regelafstand: enkel, Spatiëring tussen Aziatische en Latijnse tekst niet aanpassen, Spatiëring tussen Aziatische tekst en nummers niet aanpassen

Met opmaak: Lettertype: Niet Vet

Met opmerkingen [redacted] Ik zou hier ruimte bieden aan de klankbordgroepen om hier iets van te vinden.

Met opmerkingen [redacted] Concreet maken.

Per X september kunt u zich inschrijven via dit formulier (hyperlink) of via de website www.amsterdam.nl/windenergie

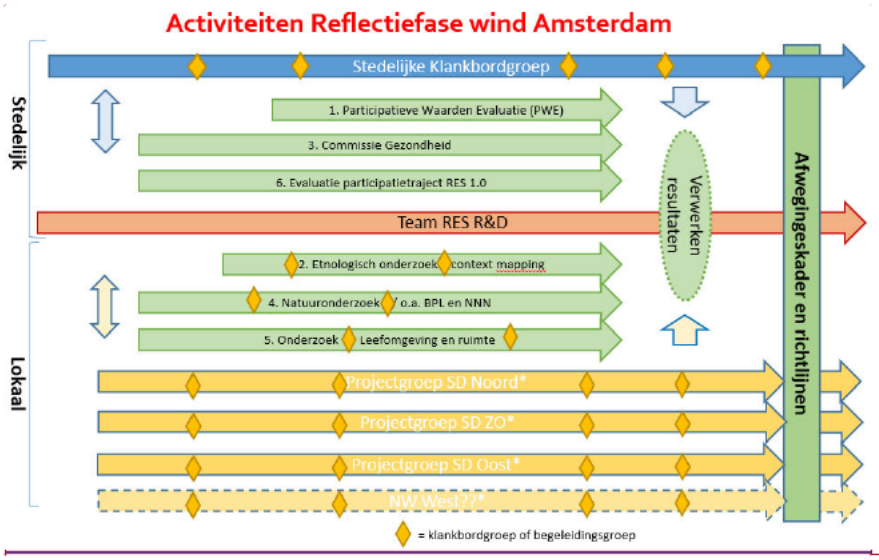

Met opmerkingen [redacted] Gaan we ook daadwerkelijk dit plaatje delen of komt er nog een figuur/infographic vanuit [redacted] ?

~~Op dit moment ziet het college drie producten als resultaat van de reflectiefase. Deze producten worden voor besluitvorming aan de gemeenteraad voorgelegd en bieden een kader voor de verdere besluitvorming over windturbines.~~

~~*Een afwegingskader*~~

~~*Richtlijnen voor participatie*~~

~~*Richtlijnen voor governance (sturing):*~~

~~*Activiteiten*~~

Met opmaak: Lettertype: Cursief

~~Om tot de producten als resultaat van de reflectiefase te komen, vinden er verschillende activiteiten plaats. In het najaar worden Amsterdammers, inwoners van buurgemeenten en andere belanghebbenden uitgenodigd om hieraan deel te nemen, zowel fysiek[3] als digitaal. De gemeente organiseert de volgende activiteiten:~~

- ~~Een volgens de methodiek 'participatieve waardenevaluatie' (online);~~
- ~~Een evaluatie van het participatieproces tot nu toe;~~
- ~~Verdiepende verkenningen op de thema's gezondheid, natuur en ruimtelijke kwaliteit;~~
- ~~Een onderzoek naar de leefomgeving in de verschillende zoekgebieden door middel van 'context mapping' waarmee de zoekgebieden in kaart en beeld gebracht worden;~~
- ~~Verdiepende verkenningen op de thema's gezondheid, natuur en ruimtelijke kwaliteit;~~
- ~~Een evaluatie van het participatieproces tot nu toe;~~
- ~~Bijeenkomsten van klankbord- en begeleidingsgroepen.~~

Met opmaak: Regelafstand: enkel, Met opsommingstekens + Niveau: 1 + Uitgelijnd op: 0,63 cm + Inspringen op: 1,27 cm

~~Alle Amsterdammers en inwoners van buurgemeenten die dat willen kunnen meepraten en input geven. Belangengroepen worden uitgenodigd om hun behoeftes en zorgen in te brengen. Klankbordgroepen denken mee en leveren input op het proces.~~

Met opmaak: Lettertype: Cursief

Met opmaak: Niet onderstrepen

~~*Resultaten*~~

~~Op dit moment ziet het college drie producten als resultaat van de reflectiefase. Deze producten worden voor besluitvorming aan de gemeenteraad voorgelegd en bieden een kader voor de verdere besluitvorming over windturbines.~~

- ~~Een afwegingskader~~

Met opmaak: Lijstalinea;Lijstalinea Blauw;Opsomming;Kleurrijke lijst - accent 11;Dot pt;F5 List Paragraph;List Paragraph1;No Spacing1;List Paragraph Char Char Char;Indicator Text;Numbered Para 1;Bullet 1;Bullet Points;Párrafo de lista;MAIN CONTENT;Recommendation, Met opsommingstekens + Niveau: 1 + Uitgelijnd op: 0,63 cm + Inspringen op: 1,27 cm

Met opmaak: Lettertype: Niet Cursief, Niet onderstrepen

~~[3] Indien de Corona maatregelen dit toelaten.~~

- ~~Richtlijnen voor participatie in de volgende fase~~
- ~~Richtlijnen voor samenwerking en sturing in de volgende fase~~

~~*Begeleiding in klankbordgroepen en begeleidingsgroepen*~~

~~De verschillende onderdelen van de reflectiefase worden van input voorzien door een aantal klankbord- en begeleidingsgroepen:~~

- ~~Een stedelijke klankbordgroep, waarin belanghebbenden die op stedelijk niveau georganiseerd zijn zitting kunnen krijgen;~~
- ~~Vier lokale klankbordgroepen, waar belanghebbenden die vooral een lokaal (per zoekgebied verschillend) belang hebben zitting kunnen krijgen, en waar ook ruimte is voor de inbreng van inwoners uit buurgemeenten;~~
- ~~Thematische begeleidingsgroepen op de onderwerpen gezondheid, natuur en ruimtelijke kwaliteit.~~

~~Deze groepen staan niet in hiërarchische verhouding tot elkaar, maar worden zo vormgegeven dat zoveel mogelijk betrokken organisaties op de juiste plek hun input kunnen geven.~~

~~**Opdracht, uitnodiging en selectie van de klankbord- en begeleidingsgroepen:**~~

~~*Opdracht klankbordgroepen*~~

~~De klankbordgroepen hebben de opdracht kritisch mee te denken en input te geven op het proces van de reflectiefase: worden alle stemmen gehoord? Worden de juiste vragen gesteld? Daarbij geldt dat de stedelijke klankbordgroep meekijkt en denkt over :~~

- ~~De PWE~~
- ~~De evaluatie van het traject tot aan de RES 1.0~~
- ~~De (expert)groep gezondheid~~

~~De lokale klankbordgroepen meekijken en meedenken bij:~~

- ~~De verkenningen en expertgroepen ruimtelijke kwaliteit en natuur~~
- ~~De workshops context-mapping~~

~~*Waarover praten de klankbordgroepen niet?*~~

~~Nut- en noodzaak van windmolens is een belangrijk onderwerp, maar hHiervoor worden landelijk initiatieven gestart, waarin Amsterdam kan deelnemen. De Amsterdamse klankbordgroepen zullen geen eigen discussie voeren over nut- en noodzaak van windmolens. Zij gaan uit van het raadsbesluit over de RES 1.0 uit 2021 om 50MW vermogen windenergie extra te realiseren in 2030 (ca. 17 turbines van ca 3 MW).~~

~~*Uitnodiging via nieuwsbrief Energietransitie*~~

~~Belangstellenden kunnen zich vrij aanmelden via een formulier op de gemeentelijke website.. Voor deelname aan een klankbord- en begeleidingsgroep wordt via de website van de gemeente Amsterdam breed uitgenodigd. Belangstellenden kunnen zich aanmelden via een formulier op de gemeentelijke website. Iedereen mag zijn interesse tonen, voorrang wordt gegeven aan vertegenwoordigers van belangengroepen. Voor de selectie vraagt de gemeente het Nederlands Platvorm Burgerparticipatie Overheidsbeleid om advies. / te beslissen.~~

~~*Selectie deelnemers klankbordgroepen*~~

~~Vanwege de verwachtte grote belangstelling voor deelname aan de klankbordgroepen vindt een selectie plaats. Voor de selectie vraagt de gemeente het Nederlands Platvorm Burgerparticipatie~~

Met opmaak: Lettertype: Niet Cursief, Niet onderstrepen

Met opmaak: Lettertype: Niet Cursief, Niet onderstrepen

Met opmaak: Lettertype: Cursief

Met opmaak: Onderstrepen

Met opmaak: Onderstrepen

Met opmaak: Onderstrepen

Overheidsbeleid om advies. Voor de selectie van deelnemers van de klankbordgroepen stelt het NPBO criteria op. Deze criteria en een aantal randvoorwaarden waarborgen dat de klankbord- en begeleidingsgroepen goed functioneren.

Voor alle klankbordgroepen geldt:

- De bijeenkomsten worden voorgezeten door een onafhankelijk voorzitter,
- De totale groep bedraagt maximaal 15 – 20 deelnemers,
- Deelnemers worden geselecteerd op basis van hun perspectief op windturbines (bijv economisch perspectief; persoonlijke leefomgeving) en niet op basis van ervoor of ertegen.
- De verschillende perspectieven zijn evenredig vertegenwoordigd. Vanuit elk perspectief kunnen niet meer dan twee personen deelnemen,
- *Voor de stedelijke klankbordgroep*: Deelnemers zijn woon/werkzaam in Amsterdam,
- *Voor de lokale klankbordgroepen:* Deelnemers komen uit aan zoekgebieden van de gemeente Amsterdam grenzende gebieden,
- De deelnemers aan de klankbordgroepen zijn zelf verantwoordelijk voor de organisatie van/communicatie naar hun achterban. Hierbij kunnen organisaties evt wel worden bijgestaan door landelijke organisaties,
- Organisaties die zowel stedelijk als lokaal georganiseerd zijn kunnen zowel deelnemen in de stedelijke klankbordgroep (met stedelijke blik) als in de betreffende lokale klankbordgroep (met lokale blik).

- Ook de begeleidingsgroepen hebben een onafhankelijke voorzitter,
- De deelnemers hebben door motivatie hun affiniteit met het onderwerp aangegeven.

Daarnaast spelen perspectieven als verscheidenheid in deelnemers ook een rol, zoals man-vrouw/ jong – oud.
Deze criteria en een aantal randvoorwaarden moeten waarborgen dat de klankbord- en begeleidingsgroepen goed functioneren.

Tijdsinvestering
De bijeenkomsten vinden zoveel mogelijk fysiek plaats. De deelnemers aan de groepen committeren zich om als vast lid deel te nemen in dit traject en de belanghebbenden die zij vertegenwoordigen te informeren. De bijeenkomsten vinden plaats aan het einde van de middag (16-18.00) uur. Van de klankbordgroepen worden in de maanden september, oktober , november ca vier – zes bijeenkomsten verwacht. De begeleidingsgroepen zullen naar verwachting circa vier keer bij elkaar komen, mogelijk met een aanvullende avondbijeenkomst.

Waar kunt u zich opgeven?
Voor deelname aan een klankbord- of begeleidingsgroep kunt u zich opgeven op de website van de gemeente Amsterdam: XXXXXXXXX

Met opmaak: Lettertype: Vet
Met opmaak: Lettertype: Vet

Per email vanuit RES Amsterdam.
3-9-2021

Procesbrief Reflectiefase – Windenergie in Amsterdam–

Doelgroep: ~~te versturen aan~~ iedereen die mogelijk geïnteresseerd is voor deelname in een type klankbordgroep
Kanalen: nieuwsbrief, maillijst, website?

Beste Amsterdammer,

Amsterdam staat met de energietransitie voor een grote opgave. In onze toch al volle, groeiende stad moeten we ruimte maken voor ~~een ingrijpende transitie~~een andere duurzamere manier van elektriciteit opwekken. Dit is een ingrijpend proces, omdat het direct impact heeft op de leefomgeving van Amsterdammers. De betrokkenheid ~~De betrokkenheid~~ van Amsterdamse inwoners is daarom niet alleen wenselijk, maar ook onmisbaar~~is niet alleen wenselijk, maar ook onmisbaar~~.

In de Regionale Energiestrategie (RES) 1.0 heeft Amsterdam ambities opgenomen voor het opwekken van hernieuwbare elektriciteit door middel van zon en wind, en daarbij zoekgebieden in de stad aangewezen. Op 27 mei 2021 heeft ingestemd ~~Op 27 mei jl. heeft de gemeenteraad Amsterdam ingestemd~~ met de Regionale Energiestrategie 1.0. Tegelijkertijd is toen besloten om eerst een ~~Noord-Holland Zuid (RES 1.0 NHZ). De raad heeft tijdens de bespreking van de zoekgebieden voor windenergie kennisgenomen van het instellen van een reflectiefase. Voordat het proces verdergaat, heeft Amsterdam besloten om eerst een~~ reflectiefase uit te voeren

~~De reflectiefase is opgezet~~ om tegemoet te komen aan de brede behoefte om mee te doen en te denken over de komst van windturbines in Amsterdam. ~~Amsterdam staat voor een grote opgave. In onze toch al volle, groeiende stad moeten we ruimte maken voor een ingrijpende transitie. De betrokkenheid van Amsterdamse inwoners is niet alleen wenselijk, maar ook onmisbaar.~~
Het doel van de ~~De reflectiefase heeft als doel~~ is dan ook om te luisteren naar de verschillende zorgen en behoeften van een brede groep belanghebbenden op stedelijk en lokaal niveau. De zorgen en behoeften~~ze~~ worden geïnventariseerd, vastgelegd en hanteerbaar gemaakt voor de gemeenteraad.

~~.~~In deze brief wordt ~~eerst~~ ingegaan op (1) de plek van de reflectiefase in het RES proces. ~~Vervolgens~~Daarna wordt uitgelegd (2) ~~wordt ingezoomd~~hoe de inbreng van een eerste klankbordgroep is gebruikt ~~om~~ de reflectiefase vorm te geven. Vervolgens wordt toegelicht (3) ~~op de~~ welke activiteiten er zijn tijdens de reflectiefase, ~~zelf en~~ (4) op welke ~~de~~ manier ~~waarop~~ Amsterdammers kunnen bijdragen en (5) hoe worden resultaten van de activiteiten verwerkt.

~~1. De reflectiefase heeft als doel om te luisteren naar de verschillende zorgen en behoeften van een brede groep belanghebbenden. Deze worden geïnventariseerd, vastgelegd en hanteerbaar gemaakt voor de gemeenteraad.~~
~~Vervolgens worden op basis hiervan richtlijnen voor participatie in de volgende fase en spelregels voor samenwerking met buurgemeenten geformuleerd.~~

Met opmerkingen [redacted] Welk proces? Als leek is dit te vaag.

Met opmerkingen [redacted] De gemeenteraad gaat deze zorgen en behoeften toch niet hanteren? En als ze dat wel doen, waar gaan ze dit dan hanteren. Ik vind hanteerbaar een lastig woord.

Toepasbaar?

Met opmerkingen [redacted] Wat is het RES proces? Dit moet worden toegelicht. Hieronder wordt alleen het proces bij realisatie van windprojecten genoemd.

Het RES proces is breder dan alleen het realiseren van windprojecten. Het RES proces is dat we tweejarig rapporteren over de voortgang van het uitvoeren va de afspraken en het realiseren van de ambitie.

Met opmaak: Lettertype: Vet

Met opmaak: Lijstalinea;Lijstalinea Blauw;Opsomming;Kleurrijke lijst - accent 11;Dot pt;F5 List Paragraph;List Paragraph1;No Spacing1;List Paragraph Char Char Char;Indicator Text;Numbered Para 1;Bullet 1;Bullet Points;Párrafo de lista;MAIN CONTENT;Recommendation, Genummerd + Niveau: 1 + Nummeringstijl: 1, 2, 3, … + Beginnen bij: 1 + Uitlijning: Links + Uitgelijnd op: 0 cm + Inspringen op: 0,63 cm

~~Amsterdam staat voor een grote opgave. In onze toch al volle, groeiende stad moeten we ruimte maken voor een ingrijpende transitie. Elke stap die we in deze transitie zetten, zullen wij voelen. Het is niet makkelijk. De betrokkenheid van Amsterdamse inwoners is niet alleen wenselijk, maar ook onmisbaar.~~

1. ~~Plek van de~~De reflectiefase in het RES p~~P~~roces

Hier beginnen met wat is het RES proces. Nu dat de ambities en zoekgebieden zijn vastgesteld in de RES 1.0, is in principe de volgende fase in het RES proces om uitvoering te geven aan de ambities, waaronder de ambitie om nieuwe windturbines te realiseren in de stad. De reflectiefase is een extra stap in het ~~traject~~RES proces. ~~naar de realisatie van nieuwe windenergie in de stad.~~

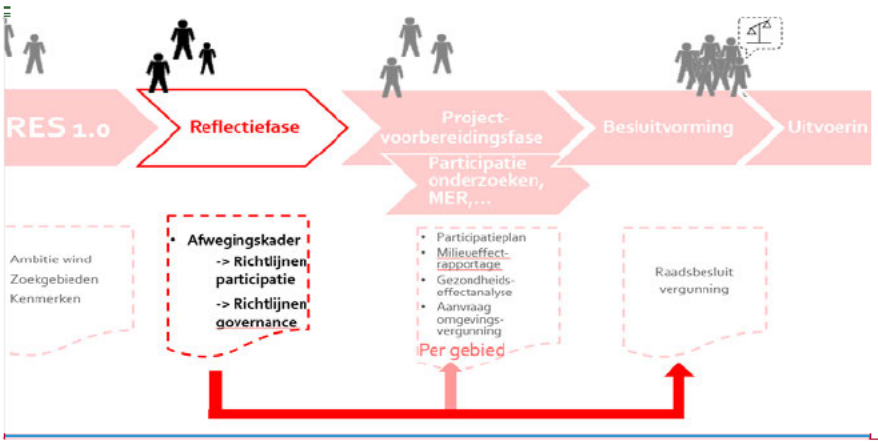

~~De reflectiefase is een extra stap in het traject naar de realisatie van nieuwe windenergie in de stad.~~ ~~NPas n~~a de reflectiefase volgt de projectvoorbereidingsfase. Zodra deze fase start kunnen initiatiefnemers van windprojecten zich melden bij de gemeente. De gemeente verleent medewerking aan initiatiefnemers, wanneer zij streven naar minimaal 50% lokaal eigendom en bereid zijn een participatieplan op te stellen ~~Tijdens die fase werken~~ initiatiefnemers ~~per gebied~~ samen met Amsterdammers en inwoners van buurgemeenten ~~de participatiestappen uit in een participatieplan~~. Pas ~~N~~na goedkeuring van het participatieplan door het college kan het participatieplan worden uitgevoerd en start ~~start~~ de voorbereiding van concrete plannen en projecten inclusief benodigde onderzoeken, waaronder de milieueffectrapportage en gezondheidseffectanalyse. De kaders voor de milieueffectrapportage worden door het College vastgesteld in de 'Notitie Reikwijdte en Detailniveau' waarop vervolgens inspraak plaatsvindt.

N~~Pas n~~a afronding ~~van~~ van de onderzoeken vindt de definitieve ruimtelijke besluitvorming plaats (vergunningverlening) door de gemeenteraad. Dit is het moment waarop op basis van de informatie uit de voorgaande stappen wordt besloten over het al dan niet (laten) bouwen van windturbines op specifieke locaties. De besluitvorming moet voor januari 2025 afgerond zijn.

2. Inbreng Klankbordgroep voor reflectiefase

Met opmerkingen [redacted] Ik ben nog niet tevreden over deze paragraaf. Dit moet korter en met een beter plaatje.

Met opmaak: Lettertype: Vet

Met opmaak: Markeren

Met opmaak: Niet onderstrepen

Met opmerkingen [redacted] Dit plaatje moet ook toch een slag beter voordat de brief eruit gaat.

Met opmaak: Onderstrepen

Met opmaak: Onderstrepen

Met opmerkingen [redacted] Initiatiefnemers moeten zich eerst nog melden. Laat geen ruis ontstaan dat er al initiatiefnemers zijn die zich hebben gemeld.

De gemeente verleent medewerking aan initiatiefnemers

Met opmaak: Onderstrepen

Met opmerkingen [redacted] Hoe is het participatieproces hier nog van invloed op?

Met opmerkingen [redacted] Waarom? Nog toelichten?

Met opmaak: Lijstalinea;Lijstalinea Blauw;Opsomming;Kleurrijke lijst - accent 11;Dot pt;F5 List Paragraph;List Paragraph1;No Spacing1;List Paragraph Char Char Char;Indicator Text;Numbered Para 1;Bullet 1;Bullet Points;Párrafo de lista;MAIN CONTENT;Recommendation, Genummerd + Niveau: 1 + Nummeringstijl: 1, 2, 3, … + Beginnen bij: 1 + Uitlijning: Links + Uitgelijnd op: 0 cm + Inspringen op: 0,63 cm

In de maand juni heeft Amsterdam een klankbordgroep met betrokken organisaties opgezet om samen tot een plan van aanpak voor de reflectiefase te komen. Hierin waren X aantal organisaties aanwezig, waaronder Windalarm, volkstuinparken, (...). Wat is hun gevraagd? Wat zijn de opbrengsten? En hoe zijn deze verwerkt? Belangrijke resultaten waren dat er op stedelijk én lokaal niveau activiteiten georganiseerd moesten worden. Daarbij ook het verzoek om activiteiten te organiseren die zowel fysiek als digitaal plaatsvinden. Etc. Hieronder leest u welke activiteiten worden georganiseerd tijdens de reflectiefase.

3. Activiteiten ~~en Resultaten~~ tijdens de reflectiefase~~.~~

Alle Amsterdammers en inwoners van buurgemeenten die dat willen kunnen meepraten en input geven in de reflectiefase. Zoals eerder aangegeven is het doel om te luisteren zorgen en behoeftes op te halen, vast te leggen en toepasbaar te maken in het vervolgproces. Om dit te kunnen doen worden de volgende activiteiten georganiseerd in de reflectiefase:

Activiteiten tijdens de reflectiefase	**Niveau**	**Fysiek/online**	**Start**	**Duur**
Participatieve Waardenevaluatie	Stedelijk	Online	Half oktober	4 weken
Onderzoek naar de leefomgeving – behoeften en zorgen per zoekgebied in beeld gebracht met 'context mapping'	Lokaal	Fysiek	Eind oktober	4-6 weke
Thematische verkenningen: gezondheid natuur en ruimtelijke kwaliteit	Stedelijk	Fysiek	Half oktober	
Evaluatie van het participatieproces tot nu toe	Stedelijk	-	Begin oktober	8 weken
Klankbordgroepen (inbreng op het proces tijdens de reflectiefase)	Stedelijk/ lokaal	Fysiek	Begin oktober	8 - 10 wek

Participatieve Waardenevaluatie (PWE)

Kern van de reflectiefase wordt een digitale raadpleging "participatieve waardenevaluatie". Met een raadpleging in de vorm van een PWE kan in korte tijd een brede afspiegeling van belanghebbenden worden geïnformeerd, geraadpleegd en deelgenoot gemaakt van bestuurlijke dilemma's. Door middel van deze methode worden burgers als het ware op de stoel van de bestuurder gezet. Zij ervaren zo de dillema's waar bestuurders voor staan en krijgen een overzicht van voor- en nadelen van de verschillende opties. Vervolgens krijgen ze de vraag wat zij zouden adviseren en waarom.

Onderzoek naar de leefomgeving – context mapping

Aanvullend op de online raadpleging voert de gemeente een onderzoek uit naar de leefomgeving in de vorm van 'context mapping'. Tijdens workshops die worden gehouden in en rond de zoekgebieden, kunnen bewoners aangeven geven hoe zij hun leefomgeving ervaren, bijvoorbeeld waar zij tot rust komen of waar belangrijke speelplekken, fiets-of (hard)looproutes zijn. In de onderzoeksmethodiek ligt de nadruk op beelden. Het onderzoek is laagdrempelig en intuïtief. Met deze methode wordt heel lokale informatie verkregen. Inzichten vanuit de beleving van de bewoners in en rond de zoekgebieden worden in beeld gebracht, zodat daarmee rekening kan worden gehouden bij de ontwikkeling van windenergie.

Thematische verkenningen: gezondheid natuur en ruimtelijke kwaliteit

Tijdens de reflectiefase worden drie belangrijke thema's verder verkend: gezondheid, natuur en ruimtelijke kwaliteit. Er wordt voor ieder thema een expertgroep en begeleidgroeps samengesteld. Een begeleidingsgroep kan onderwerpen aandragen en vragen stellen. De expertgroep geeft antwoord op de vragen en stelt een advies op. De expertgroep bestaat uit een

Met opmaak: Markeren
Met opmaak: Markeren
Met opmaak: Lettertype: Niet Vet
Met opmaak: Lijstalinea;Lijstalinea Blauw;Opsomming;Kleurrijke lijst - accent 11;Dot pt;F5 List Paragraph;List Paragraph1;No Spacing1;List Paragraph Char Char Char;Indicator Text;Numbered Para 1;Bullet 1;Bullet Points;Párrafo de lista;MAIN CONTENT;Recommendation, Genummerd + Niveau: 1 + Nummeringstijl: 1, 2, 3, … + Beginnen bij: 1 + Uitlijning: Links + Uitgelijnd op: 0 cm + Inspringen op: 0,63 cm
Met opmaak: Lettertype: Vet
Met opmaak: Lijstalinea;Lijstalinea Blauw;Opsomming;Kleurrijke lijst - accent 11;Dot pt;F5 List Paragraph;List Paragraph1;No Spacing1;List Paragraph Char Char Char;Indicator Text;Numbered Para 1;Bullet 1;Bullet Points;Párrafo de lista;MAIN CONTENT;Recommendation, Inspringing: Links: 0,63 cm
Met opmaak: Standaard, Geen opsommingstekens of nummering
Met opmaak: Links
Tabel met opmaak
Met opmaak: Lettertype: Niet Cursief
Met opmaak: Links
Met opmaak: Lettertype: Niet Cursief
Met opmaak: Links
Met opmerkingen [redacted] Waarom noemen we dit n…
Met opmaak: Links
Met opmaak: Lettertype: Niet Cursief
Met opmerkingen [redacted] Hier kunnen …
Met opmerkingen [redacted] Eventueel kolommen …
Met opmaak: Links
Met opmaak: Links
Met opmaak: Lettertype: Niet Cursief
Met opmerkingen [redacted] Een keuze: of hier …
Met opmaak: Lettertype: Cursief
Met opmaak: Lettertype: Cursief
Met opmaak: Lettertype: Cursief
Met opmaak: Lettertype: Cursief
Met opmaak: Lettertype: Niet Vet, Cursief
Met opmaak: Lettertype: Cursief
Met opmaak: Lettertype: Cursief
Met opmaak: Lettertype: Niet Vet, Cursief
Met opmaak: Lettertype: Cursief

beperkt bepaald aantal leden. Expert- en begeleidingsgroepen worden voorgezeten door een onafhankelijke voorzitter.

Evaluatie participatieproces tot nu toe
De evaluatie gaat onder andere in op het ontwerp van het participatieproces, de kwaliteit ervan en de interacties tijdens de participatie. Belanghebbenden geven feedback op de onderzoeksopzet. De lessen en aanbevelingen die uit deze evaluatie volgen zijn input voor de richtlijnen voor participatie in de vervolgfasen.

Klankbordgroepen (stedelijk/lokaal)
De verschillende onderdelen van de reflectiefase worden van input voorzien door een vijf klankbordgroepen. Een stedelijke klankbordgroep bestaat uit belanghebbenden die op stedelijk niveau georganiseerd zijn en de vier lokale klankbordgroepen bestaan uit belanghebbenden die vooral een lokaal (per zoekgebied verschillend) belang hebben. Hier is ook ruimte voor de inbreng van inwoners uit buurgemeenten. De klankbordgroepen hebben de opdracht kritisch mee te denken en input te geven op het proces van de reflectiefase: worden alle stemmen gehoord? Worden de juiste vragen gesteld?

Daarbij geldt dat de stedelijke klankbordgroep kijkt en denkt mee:
- De PWE
- De evaluatie van het traject tot aan de RES 1.0
- De verkenning over gezondheid

De lokale klankbordgroepen kijken en denken mee bij:
- De verkenningen over ruimtelijke kwaliteit en natuur
- De workshops context-mapping

Deze groepen staan niet in hiërarchische verhouding tot elkaar, maar worden zo vormgegeven dat zoveel mogelijk betrokken organisaties op de juiste plek hun input kunnen geven.

Waarover praten de klankbordgroepen niet?
Nut- en noodzaak van windmolens is een belangrijk onderwerp. Hiervoor worden landelijk initiatieven gestart, waarin Amsterdam kan deelnemen. De Amsterdamse klankbordgroepen zullen geen eigen discussie voeren over nut- en noodzaak van windmolens. Zij gaan uit van het raadsbesluit over de RES 1.0 uit 2021 om 50MW vermogen windenergie extra te realiseren in 2030 (ca. 17 turbines van ca 3 MW).

4. Amsterdammers kunnen mee doen

In het najaar worden Amsterdammers, inwoners van buurgemeenten en andere belanghebbenden uitgenodigd om aan de verschillende activiteiten deel te nemen, zowel fysiek[1] als digitaal. Belangstellenden kunnen zich aanmelden via een formulier op de gemeentelijke website. Iedereen mag zijn interesse tonen. Bij de klankbordgroepen en begeleidingsgroepen (onderdeel van de thematische verkenningen) wordt er voorrang wordt gegeven aan vertegenwoordigers van belangengroepen. Individuen wordt de mogelijkheid geboden om via de PWE en onderzoek naar de leefomgeving input te geven.

Hieronder een toelichting hoe deel te nemen aan de activiteiten.

[1] Indien de Corona maatregelen dit toelaten.

Met opmaak: Lettertype: Niet Vet, Cursief

Met opmaak: Lettertype: Cursief

Tabel met opmaak

Met opmaak: Lettertype: Vet

Met opmaak: Lijstalinea;Lijstalinea Blauw;Opsomming;Kleurrijke lijst - accent 11;Dot pt;F5 List Paragraph;List Paragraph1;No Spacing1;List Paragraph Char Char Char;Indicator Text;Numbered Para 1;Bullet 1;Bullet Points;Párrafo de lista;MAIN CONTENT;Recommendation, Genummerd + Niveau: 1 + Nummeringstijl: 1, 2, 3, … + Beginnen bij: 1 + Uitlijning: Links + Uitgelijnd op: 0 cm + Inspringen op: 0,63 cm

Met opmerkingen [redacted]**]:** Concreet maken.

Per X september kunt u zich inschrijven via dit formulier (hyperlink) of via de website www.amsterdam.nl/windenergie

Met opmaak: Regelafstand: Minimaal 14 pt

Participatie waardenevaluatie
Iedereen kan de PWE online invullen via deze link. Start PWE.
Locatie: online
Tijdsinvestering: 15-30 minuten
Deelname: ongelimiteerd.

Onderzoek naar de leefomgeving – context mapping
Bewoners en omwonenden van zoekgebieden worden uitgenodigd om deel te nemen aan het onderzoek naar de leefomgeving.
Fysieke bijeenkomst waar via een vragenlijst actief informatie wordt opgehaald over de leefomgeving.
Locatie: buurthuis, bibliotheek, etc.
Tijdsinvestering: eenmalig 2 uur, met mogelijkheid later nog extra materiaal toe te sturen.
Opgeven kan via: XXX
Beperkt aantal plaatsen beschikbaar.
Selectie gaat via: lokale klankbordgroep?

Thematische verkenningen: gezondheid natuur en ruimtelijke kwaliteit
De expertgroep wordt vastgesteld door de gemeente. Amsterdammers kunnen zich aanmelden om deel te nemen in de begeleidingsgroep. De begeleidingsgroepen zullen naar verwachting circa vier keer bij elkaar komen, mogelijk met een aanvullende avondbijeenkomst.

Via dit formulier kunt u aangeven of u wilt deelnemen in een van de begeleidingsgroepen. De deelnemers worden gevraagd hun affiniteit met het onderwerp te motiveren. Selectie vindt plaats op basis van de motivatie. Selectie wordt gedaan door NPBO?

Evaluatie participatieproces tot nu toe
De evaluatie wordt uitgevoerd door de Universiteit Leiden. De onderzoekers zullen zelf een selectie maken van welke belanghebbenden worden betrokken. De stedelijke klankborgroep ziet toe op dit proces.

Klankbordgroepen (stedelijk/lokaal)
Amsterdammers kunnen zich aanmelden om deel te nemen in de klankbordgroepen op stedelijk en lokaal niveau. Zoals eerder aangegeven is de opdracht van de klankbordgroepen om kritisch mee te denken over het proces.

Locatie: De bijeenkomsten vinden zoveel mogelijk fysiek plaats.
Deelname: beperkt aantal plekken – maximaal 15-20 deelnemers
Commitment: De deelnemers aan de groepen committeren zich om als vast lid deel te nemen in dit traject en de belanghebbenden die zij vertegenwoordigen te informeren.
Tijdsinvestering: De bijeenkomsten vinden plaats aan het einde van de middag (16-18.00) uur. Van de klankbordgroepen worden in de maandenoktober, november en december ca vier – zes bijeenkomsten verwacht.

Vanwege de verwachtte grote belangstelling voor deelname aan de klankbordgroepen vindt een selectie plaats. Voor de selectie vraagt de gemeente het Nederlands Platvorm Burgerparticipatie Overheidsbeleid om advies.

Voor alle klankbordgroepen geldt:
- De bijeenkomsten worden voorgezeten door een onafhankelijk voorzitter,
- De totale groep bedraagt maximaal 15 – 20 deelnemers,

Met opmaak: Lettertype: Cursief

Met opmaak: Lettertype: Cursief

Met opmerkingen [redacted] Eventueel hier weglaten want Amsterdammers kunnen hier dus niet meedoen.

- Deelnemers worden geselecteerd op basis van hun perspectief op windturbines (bijv economisch perspectief; persoonlijke leefomgeving) en niet op basis van ervoor of ertegen.
- De verschillende perspectieven zijn evenredig vertegenwoordigd. Vanuit elk perspectief kunnen niet meer dan twee personen deelnemen.
- *Voor de stedelijke klankbordgroep*: Deelnemers zijn woon/werkzaam in Amsterdam.
- *Voor de lokale klankbordgroepen*: Deelnemers komen uit aan zoekgebieden van de gemeente Amsterdam grenzende gebieden.
- De deelnemers aan de klankbordgroepen zijn zelf verantwoordelijk voor de organisatie van/communicatie naar hun achterban. Hierbij kunnen organisaties evt wel worden bijgestaan door landelijke organisaties.
- Organisaties die zowel stedelijk als lokaal georganiseerd zijn kunnen zowel deelnemen in de stedelijke klankbordgroep (met stedelijke blik) als in de betreffende lokale klankbordgroep (met lokale blik).
- Daarnaast spelen perspectieven als verscheidenheid in deelnemers ook een rol, zoals man-vrouw/ jong – oud. Deze criteria moeten waarborgen dat de klankbord- en begeleidingsgroepen goed functioneren.

5. Resultaten reflectiefase

Op dit moment ziet het college drie producten als resultaat van de reflectiefase. Deze producten worden voor besluitvorming aan de gemeenteraad voorgelegd en bieden een kader voor de verdere besluitvorming over windturbines.

- Een afwegingskader
- Richtlijnen voor participatie in de volgende fase
- Richtlijnen voor samenwerking en sturing in de volgende fase

De resultaten uit de verschillende activiteiten zullen verwerkt worden in deze producten. Hoe dit precies gaat gebeuren ligt nog niet vast. Dit is iets om samen met de klankbordgroepen over na te denken.

Wat vast staat is dat er op X terugkoppeling plaatsvindt aan de gemeenteraad.

~~Tijdens de reflectiefase vinden er verschillende activiteiten plaats. In het najaar worden Amsterdammers, inwoners van buurgemeenten en andere belanghebbenden uitgenodigd om hieraan deel te nemen, zowel fysiek* als digitaal.~~

~~*Indien de Corona maatregelen dit toelaten.~~

Met opmerkingen [redacted] Dit hier niet opnemen. Als NPBO selectie adviseert moeten zij de selectiecriteria communiceren.

Met opmaak: Lijstalinea;Lijstalinea Blauw;Opsomming;Kleurrijke lijst - accent 11;Dot pt;F5 List Paragraph;List Paragraph1;No Spacing1;List Paragraph Char Char Char;Indicator Text;Numbered Para 1;Bullet 1;Bullet Points;Párrafo de lista;MAIN CONTENT;Recommendation, Met opsommingstekens + Niveau: 1 + Uitgelijnd op: 0,63 cm + Inspringen op: 1,27 cm

Met opmaak: Lettertype: Vet

Met opmaak: Lijstalinea;Lijstalinea Blauw;Opsomming;Kleurrijke lijst - accent 11;Dot pt;F5 List Paragraph;List Paragraph1;No Spacing1;List Paragraph Char Char Char;Indicator Text;Numbered Para 1;Bullet 1;Bullet Points;Párrafo de lista;MAIN CONTENT;Recommendation, Genummerd + Niveau: 1 + Nummeringstijl: 1, 2, 3, … + Beginnen bij: 1 + Uitlijning: Links + Uitgelijnd op: 0 cm + Inspringen op: 0,63 cm

Met opmerkingen [redacted] Ik zou hier ruimte bieden aan de klankbordgroepen om hier iets van te vinden.

Met opmerkingen [redacted] Concreet maken.

Per X september kunt u zich inschrijven via dit formulier (hyperlink) of via de website www.amsterdam.nl/windenergie

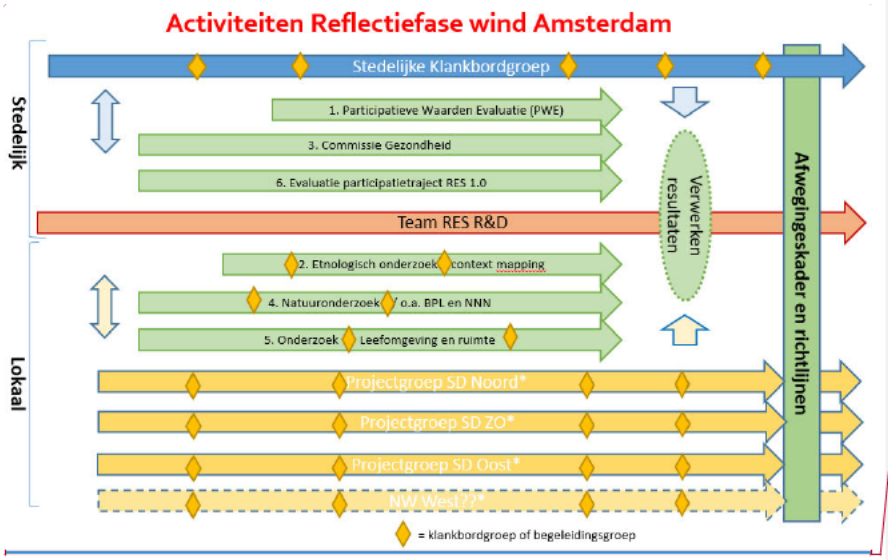

Met opmerkingen [redacted] Gaan we ook daadwerkelijk dit plaatje delen of komt er nog een figuur/infographic vanuit [redacted] ?

~~Op dit moment ziet het college drie producten als resultaat van de reflectiefase. Deze producten worden voor besluitvorming aan de gemeenteraad voorgelegd en bieden een kader voor de verdere besluitvorming over windturbines.~~

~~Een afwegingskader~~

~~Richtlijnen voor participatie~~

~~Richtlijnen voor governance (sturing);~~

~~Activiteiten~~

Met opmaak: Lettertype: Cursief

~~Om tot de producten als resultaat van de reflectiefase te komen, vinden er verschillende activiteiten plaats. In het najaar worden Amsterdammers, inwoners van buurgemeenten en andere belanghebbenden uitgenodigd om hieraan deel te nemen, zowel fysiek[3] als digitaal. De gemeente organiseert de volgende activiteiten:~~

- ~~Een volgens de methodiek 'participatieve waardenevaluatie' (online);~~
- ~~Een evaluatie van het participatieproces tot nu toe;~~
- ~~Verdiepende verkenningen op de thema's gezondheid, natuur en ruimtelijke kwaliteit;~~
- ~~Een onderzoek naar de leefomgeving in de verschillende zoekgebieden door middel van 'context mapping' waarmee de zoekgebieden in kaart en beeld gebracht worden;~~
- ~~Verdiepende verkenningen op de thema's gezondheid, natuur en ruimtelijke kwaliteit;~~
- ~~Een evaluatie van het participatieproces tot nu toe;~~
- ~~Bijeenkomsten van klankbord- en begeleidingsgroepen.~~

Met opmaak: Regelafstand: enkel, Met opsommingstekens + Niveau: 1 + Uitgelijnd op: 0,63 cm + Inspringen op: 1,27 cm

~~Alle Amsterdammers en inwoners van buurgemeenten die dat willen kunnen meepraten en input geven. Belangengroepen worden uitgenodigd om hun behoeftes en zorgen in te brengen. Klankbordgroepen denken mee en leveren input op het proces.~~

Met opmaak: Lettertype: Cursief

Met opmaak: Niet onderstrepen

~~Resultaten~~

~~Op dit moment ziet het college drie producten als resultaat van de reflectiefase. Deze producten worden voor besluitvorming aan de gemeenteraad voorgelegd en bieden een kader voor de verdere besluitvorming over windturbines.~~

- ~~Een afwegingskader~~

Met opmaak: Lijstalinea;Lijstalinea Blauw;Opsomming;Kleurrijke lijst - accent 11;Dot pt;F5 List Paragraph;List Paragraph1;No Spacing1;List Paragraph Char Char Char;Indicator Text;Numbered Para 1;Bullet 1;Bullet Points;Párrafo de lista;MAIN CONTENT;Recommendation, Met opsommingstekens + Niveau: 1 + Uitgelijnd op: 0,63 cm + Inspringen op: 1,27 cm

Met opmaak: Lettertype: Niet Cursief, Niet onderstrepen

[3] ~~Indien de Corona maatregelen dit toelaten.~~

- ~~Richtlijnen voor participatie in de volgende fase~~
- ~~Richtlijnen voor samenwerking en sturing in de volgende fase~~

~~*Begeleiding in klankbordgroepen en begeleidingsgroepen*~~

~~De verschillende onderdelen van de reflectiefase worden van input voorzien door een aantal klankbord- en begeleidingsgroepen:~~

- ~~Een stedelijke klankbordgroep, waarin belanghebbenden die op stedelijk niveau georganiseerd zijn zitting kunnen krijgen;~~
- ~~Vier lokale klankbordgroepen, waar belanghebbenden die vooral een lokaal (per zoekgebied verschillend) belang hebben zitting kunnen krijgen, en waar ook ruimte is voor de inbreng van inwoners uit buurgemeenten;~~
- ~~Thematische begeleidingsgroepen op de onderwerpen gezondheid, natuur en ruimtelijke kwaliteit.~~

~~Deze groepen staan niet in hiërarchische verhouding tot elkaar, maar worden zo vormgegeven dat zoveel mogelijk betrokken organisaties op de juiste plek hun input kunnen geven.~~

~~**Opdracht, uitnodiging en selectie van de klankbord- en begeleidingsgroepen:**~~

~~*Opdracht klankbordgroepen*~~

~~De klankbordgroepen hebben de opdracht kritisch mee te denken en input te geven op het proces van de reflectiefase: worden alle stemmen gehoord? Worden de juiste vragen gesteld? Daarbij geldt dat de stedelijke klankbordgroep meekijkt en denkt over :~~

- ~~De PWE~~
- ~~De evaluatie van het traject tot aan de RES 1.0~~
- ~~De (expert)groep gezondheid~~

~~De lokale klankbordgroepen meekijken en meedenken bij:~~

- ~~De verkenningen en expertgroepen ruimtelijke kwaliteit en natuur~~
- ~~De workshops context-mapping~~

~~*Waarover praten de klankbordgroepen niet?*~~

~~Nut- en noodzaak van windmolens is een belangrijk onderwerp., maar hHiervoor worden landelijk initiatieven gestart, waarin Amsterdam kan deelnemen. De Amsterdamse klankbordgroepen zullen geen eigen discussie voeren over nut- en noodzaak van windmolens. Zij gaan uit van het raadsbesluit over de RES 1.0 uit 2021 om 50MW vermogen windenergie extra te realiseren in 2030 (ca. 17 turbines van ca 3 MW).~~

~~*Uitnodiging via nieuwsbrief Energietransitie*~~

~~Belangstellenden kunnen zich vrij aanmelden via een formulier op de gemeentelijke website.. Voor deelname aan een klankbord- en begeleidingsgroep wordt via de website van de gemeente Amsterdam breed uitgenodigd. Belangstellenden kunnen zich aanmelden via een formulier op de gemeentelijke website. Iedereen mag zijn interesse tonen, voorrang wordt gegeven aan vertegenwoordigers van belangengroepen. Voor de selectie vraagt de gemeente het Nederlands Platvorm Burgerparticipatie Overheidsbeleid om advies. / te beslissen.~~

~~*Selectie deelnemers klankbordgroepen*~~

~~Vanwege de verwachtte grote belangstelling voor deelname aan de klankbordgroepen vindt een selectie plaats. Voor de selectie vraagt de gemeente het Nederlands Platvorm Burgerparticipatie~~

Met opmaak: Lettertype: Niet Cursief, Niet onderstrepen

Met opmaak: Lettertype: Niet Cursief, Niet onderstrepen

Met opmaak: Lettertype: Cursief

Met opmaak: Onderstrepen

Met opmaak: Onderstrepen

Met opmaak: Onderstrepen

Overheidsbeleid om advies. Voor de selectie van deelnemers van de klankbordgroepen stelt het NPBO criteria op. Deze criteria en een aantal randvoorwaarden waarborgen dat de klankbord- en begeleidingsgroepen goed functioneren.

Voor alle klankbordgroepen geldt:

- De bijeenkomsten worden voorgezeten door een onafhankelijk voorzitter,
- De totale groep bedraagt maximaal 15 – 20 deelnemers,
- Deelnemers worden geselecteerd op basis van hun perspectief op windturbines (bijv economisch perspectief; persoonlijke leefomgeving) en niet op basis van ervoor of ertegen.
- De verschillende perspectieven zijn evenredig vertegenwoordigd. Vanuit elk perspectief kunnen niet meer dan twee personen deelnemen,
- *Voor de stedelijke klankbordgroep*: Deelnemers zijn woon/werkzaam in Amsterdam,
- *Voor de lokale klankbordgroepen:* Deelnemers komen uit aan zoekgebieden van de gemeente Amsterdam grenzende gebieden,
- De deelnemers aan de klankbordgroepen zijn zelf verantwoordelijk voor de organisatie van/communicatie naar hun achterban. Hierbij kunnen organisaties evt wel worden bijgestaan door landelijke organisaties,
- Organisaties die zowel stedelijk als lokaal georganiseerd zijn kunnen zowel deelnemen in de stedelijke klankbordgroep (met stedelijke blik) als in de betreffende lokale klankbordgroep (met lokale blik).

- Ook de begeleidingsgroepen hebben een onafhankelijke voorzitter,
- De deelnemers hebben door motivatie hun affiniteit met het onderwerp aangegeven.

Daarnaast spelen perspectieven als verscheidenheid in deelnemers ook een rol, zoals man-vrouw/ jong – oud.
Deze criteria en een aantal randvoorwaarden moeten waarborgen dat de klankbord- en begeleidingsgroepen goed functioneren.

Tijdsinvestering
De bijeenkomsten vinden zoveel mogelijk fysiek plaats. De deelnemers aan de groepen committeren zich om als vast lid deel te nemen in dit traject en de belanghebbenden die zij vertegenwoordigen te informeren. De bijeenkomsten vinden plaats aan het einde van de middag (16-18.00) uur. Van de klankbordgroepen worden in de maanden september, oktober , november ca vier – zes bijeenkomsten verwacht. De begeleidingsgroepen zullen naar verwachting circa vier keer bij elkaar komen, mogelijk met een aanvullende avondbijeenkomst.

Waar kunt u zich opgeven?
Voor deelname aan een klankbord- of begeleidingsgroep kunt u zich opgeven op de website van de gemeente Amsterdam: XXXXXXXXX

Met opmaak: Lettertype: Vet
Met opmaak: Lettertype: Vet

Per email vanuit RES Amsterdam.
3-9-2021

Procesbrief Reflectiefase – Windenergie in Amsterdam

Doelgroep: iedereen die mogelijk geïnteresseerd is voor deelname in een type klankbordgroep
Kanalen: nieuwsbrief, maillijst, website?

Beste Amsterdammer of belangstellende,

Amsterdam staat met de energietransitie voor een grote opgave. In onze toch al volle, groeiende stad moeten we ruimte maken voor een andere duurzamere manier van elektriciteit opwekken. Dit is een ingrijpend proces, omdat het direct impact heeft op de leefomgeving van Amsterdammers. De betrokkenheid van Amsterdamse inwoners is daarom niet alleen wenselijk, maar ook onmisbaar.

In de Regionale Energiestrategie (RES) 1.0 heeft Amsterdam ambities opgenomen voor het opwekken van hernieuwbare elektriciteit door middel van zon en wind, en daarbij zoekgebieden in de stad aangewezen. Op 27 mei 2021 heeft ingestemd met de Regionale Energiestrategie 1.0. Tegelijkertijd is toen besloten om eerst een reflectiefase uit te voeren om tegemoet te komen aan de brede behoefte om mee te doen en te denken over de komst van windturbines in Amsterdam.

Het doel van de reflectiefase is om te luisteren naar de verschillende zorgen en behoeften van een brede groep belanghebbenden op stedelijk en lokaal niveau. De zorgen en behoeften worden geïnventariseerd, vastgelegd en inzichtelijk gemaakt voor de gemeenteraad. Ook wordt uitgewerkt hoe de gezondheidseffectanalyse eruit moet gaan zien.
Niet alles hoeft tijdens deze fase, ook na de reflectiefase is volop ruimte om gehoord te worden en mee te praten.

In deze brief ontvangt u informatie over de reflectiefase en de stappen die we erin zullen zetten. Om dit goed te begrijpen gaan we hierna in op:

(1) hoe de inbreng van eerdere gesprekken met belanghebbenden is gebruikt om de reflectiefase vorm te geven,
(2) welke activiteiten er plaats vinden tijdens de reflectiefase,
(3) op welke manier alle Amsterdammers, bewoners van buurgemeenten en andere belanghebbende eraan kunnen bijdragen,
(4) hoe worden resultaten van de activiteiten verwerkt, en
(5) wat er daarna gebeurt met de opbrengsten van de reflectiefase in het vervolgproces

1. Eerdere inbreng voor opzet reflectiefase

In de maanden mei en juni heeft Amsterdam een brede groep betrokken organisaties gevraagd om input te geven over welke elementen deel uit moeten maken van de reflectiefase. Vertegenwoordigers van volgende organisaties hebben input geleverd: Windalarm, JongRES, bezorgde (para)medici, volkstuinen, woonbootbewoners, energie-coöperaties Amsterdam Wind, Stadsecoloog, GGD, Natuur- en Milieufederatie Noord-Holland, Spaar het Gein/ Driemond. Ook hebben volgende partnerorganisaties van de RES en medeoverheden input gegeven: buurgemeenten (Zaandam, Oostzaan, Landsmeer, Waterland, Diemen, Gooise Meren, Ronde

Venen, Ouder Amstel), RES partners NHZ (Liander, Waternet, RES NHZ), Provincie NH, Haven Amsterdam, andere beleidsafdelingen gemeente Amsterdam en de stadsdelen Amsterdam Noord, Oost, Zuidoost en Nieuw-West

Met opmerkingen [redacted] Kan als voetnoot?

Op hoofdlijnen zijn verschillende resultaten opgehaald:

- Er is een grote behoefte om mee te denken en mee te doen in de reflectiefase. Hoe dit te doen verschilt onderling sterk, onder ander ook door het grote verschil in type organisatie.
- Men wil op stedelijk én lokaal niveau meedenken en aan activiteiten deelnemen. Daarbij een nadrukkelijk verzoek om activiteiten te organiseren die zowel fysiek als digitaal plaatsvinden.
- Er is een grote behoefte aan afstemming aan de grensgebieden van de stad.

Mede op basis hiervan zijn activiteiten voor de reflectiefase bepaald.

2. Activiteiten tijdens de reflectiefase

Alle Amsterdammers en inwoners van buurgemeenten die dat willen kunnen meepraten en input geven tijdens de activiteiten. Belangengroepen worden uitgenodigd om hun behoeftes en zorgen in te brengen. Ook is er mogelijkheid om mee te denken bij bijeenkomsten van klankbord- en begeleidingsgroepen.

De gemeente organiseert de volgende activiteiten:

- Een online raadpleging volgens de methodiek 'participatieve waardenevaluatie' ;
- Een onderzoek naar de leefomgeving in de verschillende zoekgebieden door middel van 'context mapping' waarmee de zoekgebieden in kaart en beeld gebracht worden;
- Verdiepende verkenningen op de thema's gezondheid, natuur en ruimtelijke kwaliteit;
- Een evaluatie van het participatieproces tot nu toe.

Activiteiten tijdens de reflectiefase	**Niveau**	**Fysiek/online**	**Start**	**Duur**	**Doelgroep**
Participatieve Waardenevaluatie (online raadpleging)	Stedelijk	Online	Half oktober	4 weken	iedereen
Onderzoek naar de leefomgeving in beeld gebracht met 'context mapping'	Lokaal	Fysiek	Eind oktober	4 weken	lo be
Thematische verkenningen: *gezondheid, natuur en ruimtelijke kwaliteit*	Stedelijk	Fysiek	Begin oktober	6 weken	B ov

Met opmerkingen [redacted] Ik zou hier alleen de reactietermijn noemen. Dus 4 weken?

Met opmerkingen [redacted] Waarom noemen we dit niet gewoon: thematafels?

Participatieve Waardenevaluatie (PWE)

Kern van de reflectiefase wordt een digitale raadpleging "participatieve waardenevaluatie". Met een raadpleging in de vorm van een PWE kan in korte tijd een brede afspiegeling van belanghebbenden worden geïnformeerd, geraadpleegd en deelgenoot gemaakt van bestuurlijke dilemma's. Door middel van deze methode worden burgers als het ware op de stoel van de bestuurder gezet. Zij ervaren zo de dillema's waar bestuurders voor staan en krijgen een overzicht van voor- en nadelen van de verschillende opties. Vervolgens krijgen ze de vraag wat zij zouden adviseren en waarom. De PWE vindt online plaats gedurende vier weken en is open voor iedereen.

Met opmerkingen [redacted] Een keuze: of hier verwijzen naar de raadsbrief of kort toelichten wat de activiteiten in houden.

Met opmerkingen [redacted] Ik zou dit hier zo laten staan, maar op de website moet dit aangepast in aparte blokjes met voorbeelden. Anders begrijpt niemand wat dit is.

Onderzoek naar de leefomgeving – context mapping

Aanvullend op de online raadpleging voert de gemeente een onderzoek uit naar de leefomgeving in de vorm van 'context mapping'. Tijdens workshops die worden gehouden in en rond de zoekgebieden, kunnen bewoners en lokale belanghebbenden aangeven geven hoe zij hun leefomgeving ervaren, bijvoorbeeld waar zij tot rust komen of waar belangrijke speelplekken,

fiets-of (hard)looproutes zijn. In de onderzoeksmethodiek ligt de nadruk op beelden. Het onderzoek is laagdrempelig en intuïtief. Met deze methode wordt heel lokale informatie verkregen. Inzichten vanuit de beleving van de bewoners in en rond de zoekgebieden worden in beeld gebracht, zodat daarmee rekening kan worden gehouden bij de ontwikkeling van windenergie.

Thematische verkenningen: gezondheid, natuur en ruimtelijke kwaliteit
Tijdens de reflectiefase worden drie belangrijke thema's verder verkend: gezondheid, natuur en ruimtelijke kwaliteit. Er wordt voor ieder thema een expertgroep en een begeleidingsgroep samengesteld. Een begeleidingsgroep kan onderwerpen aandragen en vragen stellen. De expertgroep geeft antwoord op de vragen en stelt een advies op. De expertgroep bestaat uit een beperkt aantal leden.
De begeleidingsgroepen worden voorgezeten door een onafhankelijke voorzitter en staan open voor deelname van belangenorganisaties in de begeleidingsgroepen. Hier moet nog een zin komen hoe we de uitkomsten delen met het brede publiek en zo terug koppelen. De lokale klankbordgroepen hebben een rol bij het ruimtelijk onderzoek.

Met opmerkingen [redacted] Of: zie zin verderop dat terugkoppeling afhangt van resultaten en overleg met klankbordgroepen

Klankbordgroepen (stedelijk/lokaal)
De verschillende onderdelen van de reflectiefase worden van input voorzien door vijf klankbordgroepen. Een stedelijke klankbordgroep bestaat uit belanghebbenden die op stedelijk niveau georganiseerd zijn en de vier lokale klankbordgroepen bestaan uit belanghebbenden die vooral een lokaal (per zoekgebied verschillend) belang hebben. Hier is nadrukkelijk ruimte voor de inbreng van inwoners uit buurgemeenten. De klankbordgroepen hebben de opdracht het doel van de reflectiefase te bewaken, mee te denken en input te geven op het proces: worden alle stemmen gehoord? Worden de juiste vragen gesteld?
Kijk voor meer informatie over de samenstelling en selectie van klankbordgroepen en begeleidingsgroepen op www.XXXXXXX

Met opmerkingen [redacted] Aparte pagina op website

3. Amsterdammers kunnen meedoen

In het najaar worden Amsterdammers, inwoners van buurgemeenten en andere belanghebbenden uitgenodigd om aan de verschillende activiteiten deel te nemen, zowel fysiek[1] als digitaal. Schrijf je in voor de nieuwsbrief duurzame energie om op de hoogte te blijven!

Met opmerkingen [redacted] Concreet maken.

Per X september kunt u zich inschrijven via dit formulier (hyperlink) of via de website www.amsterdam.nl/windenergie

Vanaf medio september nodigt de gemeente uit voor de deelname aan klankbordgroepen en begeleidingsgroepen. Belangstellenden kunnen zich aanmelden via een formulier op de gemeentelijke website www.amsterdam.nl/windenergie. Bij de samenstelling van de klankbordgroepen en begeleidingsgroepen (onderdeel van de thematische verkenningen) wordt er voorrang gegeven aan belangengroepen.

Met opmerkingen [redacted] Link toevoegen.

Met opmerkingen [redacted] In mijn beleving zijn dit twee aparte stappen, hiervoor kan hetzelfde formulier gebruikt worden.

Tweede helft oktober start de PWE en het onderzoek naar de leefomgeving ('context mapping'). Het PWE staat voor iedereen open. Deelname aan dit onderzoek is mogelijk via een openbare link op de gemeentelijke website over windenergie www.amsterdam.nl/windenergie.
Voor het onderzoek naar de leefomgeving (context mapping) zullen in en rond de zoekgebieden lokaal belanghebbenden worden geworven o.a. met hulp van de lokale klankbordgroepen en stadsdelen en buurgemeenten.

Met opmerkingen [redacted] Verdere proces in de Q&A, en check [redacted]

[1] Indien de Corona maatregelen dit toelaten.

De buurgemeenten worden betrokken bij de lokale activiteiten om te zorgen dat ook belanghebbenden uit de buurgemeenten bij de reflectiefase worden betrokken.

4. Producten reflectiefase

De activiteiten die de gemeente tijdens de reflectiefase onderneemt, leiden tot drie producten:

- Een afwegingskader
- Richtlijnen voor participatie in de volgende fase
- Richtlijnen voor samenwerking en sturing in de volgende fase

De producten worden voor besluitvorming aan de gemeenteraad voorgelegd en bieden een kader voor de verdere besluitvorming over windturbines.

De resultaten uit de verschillende activiteiten zullen verwerkt worden in deze producten. Input uit het PWE en de context mapping zal onder andere inzicht geven in de opgehaalde informatie per zoekgebied en windrichting. Het PWE zal bijdragen aan de richtlijnen voor participatie. De verkenningen naar gezondheid, natuur en ruimtelijke kwaliteit dragen bij aan de vraag naar meer inzicht over de gevolgen van windenergie. Alle onderzoeken en de gesprekken in de groepen zullen inzicht geven over de verwachtingen vanuit belangengroepen aan de samenwerking en sturingsrol van de gemeente.

Hoe dit precies wordt verwerkt en gepresenteerd wordt mede bepaald door de opbrengsten van de reflectiefase en ligt dus nog niet vast. Dit is iets om ook samen met de klankbordgroepen te bespreken. Het streven is om begin 2022 resultaten aan de gemeenteraad aan te bieden.

Met opmerkingen [redacted] Opnemen in Q&A

Tot slot wordt tijdens de reflectiefase een evaluatie uitgevoerd door de Universiteit Leiden van het participatieproces tot nu toe. Ook deze resultaten worden aan de gemeenteraad aangeboden en gebruikt in het vervolgproces.

5. Wat gebeurt er met de opbrengsten van de reflectiefase in het vervolgproces

De producten uit de reflectiefase worden gebruikt in de volgende fase: de projectvoorbereidingsfase. Ook deze fase heeft verschillende stappen.

Met opmerkingen [redacted] Dit plaatje moet ook toch een slag beter voordat de brief eruit gaat.



De input uit de reflectiefase wordt op verschillende momenten gebruikt.

- De fase start als een initiatiefnemer bij de gemeente aangeeft interesse te hebben om windmolens te ontwikkelen. Een initiatiefnemer is mogelijk een organisatie, een bedrijf of een groep van personen of organisaties.
  De gemeente helpt deze initiatiefnemer onder bepaalde voorwaarden:
  - Hij/ zij moet streven naar minimaal 50% lokaal eigendom en
  - Hij / zij moet een participatieplan op te stellen samen met Amsterdammers en inwoners van buurgemeenten.
- De initiatiefnemer nodigt uit voor het opstellen van een participatieplan, samen met belanghebbenden. Hij/zij legt dit plan voor vervolgens voor aan belanghebbenden. Daarna stuurt hij/zij het op naar de gemeente. De gemeente beoordeelt dit participatieplan (besluit van het college van B&W). De richtlijnen voor participatie, een van de producten uit de reflectiefase, geven hiervoor een aanvullend kader.

- Het daadwerkelijke proces van projectvoorbereiding met een breed participatietraject, onderzoeken en concrete plannen start nadat de gemeente akkoord is. Zoals opgeschreven in het participatieplan start de initiatiefnemer verschillende trajecten voor onderzoeken naar milieueffecten en gezondheidseffecten. Ook de informatie van de reflectiefase uit de verkenningen op gezondheid, natuur en ruimtelijke kwaliteit geeft hiervoor een kader.
- De kaders voor de milieueffectrapportage (en de gezondheidseffectanalyse) worden door het College vastgesteld in de 'Notitie Reikwijdte en Detailniveau'. Deze wordt vrijgegeven voor inspraak. Hier kan iedereen op reageren met een zienswijze.
- Pas na afronding van alle onderzoeken verleent de gemeente al dan niet toestemming voor de realisatie van de windturbines. De afgeronde onderzoeken maken deel uit van de vergunningaanvraag. De gemeenteraad van Amsterdam maakt de afweging over alle belangen. Alle informatie die tijdens de reflectiefase verzameld is wordt dan weer gebruikt.

Opdrachtomschrijving NPBO Reflectiefase RES Wind Amsterdam

Aanleiding
In de Regionale Energiestrategie (RES) 1.0 heeft Amsterdam ambities opgenomen voor het opwekken van hernieuwbare elektriciteit door middel van zon en wind, en daarbij zoekgebieden in de stad aangewezen. Op 27 mei 2021 heeft ingestemd met de Regionale Energiestrategie 1.0. Tegelijkertijd is toen besloten om eerst een reflectiefase uit te voeren om tegemoet te komen aan de brede behoefte om mee te doen en te denken over de komst van windturbines in Amsterdam.
Het doel van de reflectiefase is dan ook om te luisteren naar de verschillende zorgen en behoeften van een brede groep belanghebbenden op stedelijk en lokaal niveau. De zorgen en behoeften worden geïnventariseerd, vastgelegd en beschikbaar gemaakt voor de gemeenteraad.

Amsterdam heeft een ambitie om ongeveer 17 extra windturbines van 3 MW te bouwen in 2030 (127 MW windenergie totaal). Dat is het uitgangspunt voor de RES en daarmee ook voor de reflectiefase.
Op basis van input van eerdere klankbordgroepen voor de zomer zijn activiteiten voor de reflectiefase bepaald. Het gaat om een Participatieve Waardenevaluatie (PWE), een onderzoek naar de directe leefomgeving in de zoekgebieden ('context mapping') en thematische verkenningen op de onderwerpen gezondheid, natuur en ruimtelijke kwaliteit. Tot slot vindt tijdens de reflectiefase een evaluatie plaats van het participatieproces tot nu toe. Binnenkort worden Amsterdammers, inwoners van buurgemeenten en andere belanghebbenden uitgenodigd om aan de verschillende activiteiten deel te nemen, zowel fysiek[1] als digitaal. Belangstellenden kunnen zich aanmelden via een formulier op de gemeentelijke website. Iedereen mag zijn interesse tonen.

Vraagstelling aan NPBO
Wij vragen NPBO om een onderbouwd advies uit te brengen over de selectie van deelnemende partijen in 4 klankbordgroepen en 3 begeleidingsgroepen (zie toelichting onder 'Klankbordgroepen' en 'Begeleidingsgroepen thematische verkenningen….').
Meer specifiek vragen we om uit de aanmeldingen een selectie met onderbouwing voor te stellen welke partijen in deze klankbordgroepen en begeleidingsgroepen zitting zouden moeten nemen zodat een evenwichtige verdeling van alle stromingen of perspectieven t.a.v. wind op land vertegenwoordigd is.
Daarnaast vragen we om rekening te houden met de overige criteria (zie toelichting onder 'criteria')

Klankbordgroepen
De verschillende onderdelen van de reflectiefase worden van input voorzien door vijf klankbordgroepen. Eén stedelijke klankbordgroep bestaat uit belanghebbenden die op stedelijk niveau georganiseerd zijn en vier lokale klankbordgroepen bestaan uit belanghebbenden die vooral een lokaal (per zoekgebied verschillend) belang hebben. Hier is ook ruimte voor de inbreng van belanghebbenden uit buurgemeenten. De klankbordgroepen hebben de opdracht kritisch mee te denken en input te geven op het proces van de reflectiefase: worden alle stemmen gehoord? Worden de juiste vragen gesteld?

Daarbij geldt dat de stedelijke klankbordgroep meekijkt en meedenkt over:
- De PWE
- De evaluatie van het traject tot aan de RES 1.0
- De verkenning over gezondheid

De lokale klankbordgroepen kijken en denken mee over:

[1] Indien de Corona maatregelen dit toelaten.

- De verkenningen over ruimtelijke kwaliteit en natuur
- De workshops context-mapping

Deze groepen staan niet in hiërarchische verhouding tot elkaar, maar worden zo vormgegeven dat zoveel mogelijk betrokken organisaties op de juiste plek hun input kunnen geven.

Waarover praten de klankbordgroepen niet?
Nut- en noodzaak van windmolens is een belangrijk onderwerp. Hiervoor worden landelijk initiatieven gestart, waarin Amsterdam kan deelnemen. De Amsterdamse klankbordgroepen zullen geen eigen discussie voeren over nut- en noodzaak van windmolens. Zij gaan uit van het raadsbesluit over de RES 1.0 uit 2021 om 50MW vermogen windenergie extra te realiseren in 2030 (ca. 17 turbines van ca 3 MW).

Begeleidingsgroepen thematische verkenningen: gezondheid, natuur en ruimtelijke kwaliteit
Tijdens de reflectiefase worden drie belangrijke thema's verder verkend: gezondheid, natuur en ruimtelijke kwaliteit. Er wordt voor ieder thema een expertgroep én een begeleidgroep met belanghebbenden samengesteld. De begeleidingsgroep kan inhoudelijke onderwerpen aandragen en vragen stellen. De expertgroep geeft antwoord op de vragen en stelt een advies op. De expertgroep bestaat uit een beperkt bepaald aantal leden. Expert- en begeleidingsgroepen worden voorgezeten door een onafhankelijke voorzitter. De expertgroep wordt vastgesteld door de gemeente. Amsterdammers kunnen zich aanmelden om deel te nemen in de begeleidingsgroep. De begeleidingsgroepen zullen naar verwachting circa vier keer bij elkaar komen, mogelijk met een aanvullende avondbijeenkomst.

Met opmerkingen [redacted]: Met input van de klankbordgroepen? Gaat in ieder geval gevraagd worden

Criteria Amsterdam voor de selectie van deelnemers
- De bijeenkomsten worden voorgezeten door een onafhankelijk voorzitter,
- De totale groep bedraagt maximaal 15 – 20 deelnemers, zowel voor de klankbordgroepen als voor de begeleidingsgroepen
- Deelnemers worden geselecteerd op basis van hun perspectief op windturbines (bijv economisch perspectief; persoonlijke leefomgeving) en niet op basis van ervoor of ertegen.
- De verschillende perspectieven zijn evenwichtig vertegenwoordigd. Vanuit elk perspectief kunnen niet meer dan twee personen deelnemen,
- Bij de klankbordgroepen en begeleidingsgroepen wordt er voorrang wordt gegeven aan vertegenwoordigers van belangengroepen. Individuen wordt de mogelijkheid geboden om via de PWE en onderzoek naar de leefomgeving input te geven.
- *Voor de stedelijke klankbordgroep*: Deelnemers zijn woon/werkzaam in Amsterdam,
- *Voor de lokale klankbordgroepen*: Deelnemers komen uit- of aangrenzend aan zoekgebieden van de gemeente Amsterdam voor windenergie,
- Organisaties die zowel stedelijk als lokaal georganiseerd zijn kunnen zowel deelnemen in de stedelijke klankbordgroep (met stedelijke blik) als in de betreffende lokale klankbordgroep (met lokale blik).
- Daarnaast spelen perspectieven als verscheidenheid in deelnemers ook een rol, zoals man-vrouw/ jong – oud. Deze criteria moeten waarborgen dat de klankbord- en begeleidingsgroepen goed functioneren.
- Amsterdam hecht er waarde aan dat in ieder geval de volgende perspectieven in de stedelijke klankbordgroep vertegenwoordigd zijn:
  - [redacted]
- Amsterdam hecht er waarde aan dat in ieder geval de volgende perspectieven in de lokale klankbordgroepen vertegenwoordigd zijn:
  - [redacted]

Met opmerkingen [redacted]: Let op, in eerdere versies stond 'evenredig', dat betekent volgens mij bv dat hoe meer leden hoe meer stem?

Met opmerkingen [redacted]: Is dit voldoende garantie dat er ook voldoende positieve geluiden in de kbg komt?

- De deelnemers aan de klankbordgroepen zijn zelf verantwoordelijk voor de organisatie van/communicatie naar hun achterban. Hierbij kunnen organisaties evt wel worden bijgestaan door landelijke organisaties,
- Van deelnemers aan klankbordgroepen en begeleidingsgroepen wordt commitment gevraagd op de te verwachten tijdsbesteding.

Met opmerkingen [redacted]: De laatste 2 misschien niet relevant voor de opdrachtverlening

Planning

Naar verwachting wordt het formulier voor deelname aan klankbordgroepen en begeleidingsgroepen op maandag 13 september aangekondigd en online gezet. Belanghebbenden krijgen tot XXX de tijd om zich aan te melden.
Vanaf XXX vindt dan de selectie plaats. In het overleg van 7 september is afgesproken dat dit in 3 á 4 dagen tot een advies moet kunnen leiden.

Overige afspraken en voorwaarden

- NPBO geeft een onafhankelijk en neutraal advies, zonder daarin meningen van eigen netwerkorganisatie of derden te betrekken
- NPBO adviseert alleen over de selectie van deelnemers aan de klankbordgroepen en begeleidingsgroepen.
- .....
- NPBO draagt als onafhankelijke organisatie zelf zorg voor de financiering van de benodigde capaciteit.

Met opmerkingen [redacted]: Is dit gewenst, of willen we een offerte?

Hoe gaan we windmolens plaatsen? Denk met ons mee

Amsterdam krijgt ongeveer 17 extra windmolens. Met alle duurzaam opgewekte elektriciteit ~~Hiermee~~ kunnen we in 2030 ca 80% van de Amsterdamse ~~ongeveer 150.000~~ huishoudens voorzien van duurzame stroom. ~~windenergie.~~ De gebieden waar we gaan zoeken voor ruimte voor ~~deze~~ windmolens zijn bekend. Maar hoe nu verder? En wat moeten we meenemen voor de vervolgstappen. In de komende maanden organiseren we verschillende ~~manieren~~ activiteiten ~~hoe~~ waar u met ons mee kan denken. Ook na deze reflectiefase is volop ruimte om gehoord te worden en mee te praten.

Nieuwe fase

Na het vaststellen van de nieuwe windzoekgebieden in de Regionale Energiestrategie 1.0 in mei 2021 gaan we verder naar de volgende fase: de reflectiefase. In deze fase geven inwoners, deskundigen en belanghebbenden hun input en advies. Dit wordt meegenomen voor de volgende stappen in het proces. Om zoveel mogelijk ruimte te geven aan Amsterdammers om mee te denken en aan te geven wat zij belangrijk vinden, organiseren we verschillende activiteiten:

- Online vragenlijst 'PWE'
- Leefomgevingsonderzoek (met ~~mogelijkheid tot~~ workshops)
- Klankbord- en begeleidingsgroepen
- ~~Meepraatgroepen in vorm van een klankbord- en begeleidingsgroep (beperkt aantal deelnemers)~~
- ~~Leefomgevingsonderzoek (met mogelijkheid tot workshops)~~

Activiteiten en mogelijkheden om mee te praten ~~bijeenkomsten~~

PWE (Participatieve Waardenevaluatie)

Doormiddel van een online vragenlijst die ontwikkeld is door TU Delft, ook wel een Participatieve Waarde-Evaluatie genoemd, vragen we deelnemers om plaats te nemen op de stoel van de bestuurder. Zo kunt u de dilemma's ervaren waar bestuurders mee te maken krijgen en krijgt u inzicht in de voor- en nadelen van de verschillende ~~opties~~keuzes. Ook vragen we de deelnemers om advies. Daarnaast worden er bijeenkomsten georganiseerd met verschillende klankbord- en begeleidingsgroepen.

Een "leefomgevingsonderzoek" brengt in kaart ~~Tenslotte wordt door middel van een "leefomgevingsonderzoek" in kaart gebracht~~ wat Amsterdammers die in de buurt van een zoekgebied wonen of hier vaak komen, belangrijk vinden. Deelnemers hiervoor worden actief lokaal benaderd in de omgeving van de zoekgebieden.

Deze activiteiten worden begeleid door groepen die mee denken over het proces en vragen kunnen inbrengen. Er komt een stedelijke klankbordgroep, vier lokale klankbordgroepen ~~per zoekgebied~~ en aparte begeleidingsgroepen voor ~~over~~ de thema's gezondheid, natuur en leefomgeving. ~~Bewoners, deskundigen en belanghebbenden kunnen hierin aangeven wat zij belangrijk vinden om te overwegen.~~ Vertegenwoordigers van belangengroepen kunnen zich ervoor opgeven. ~~Tenslotte wordt door middel van een "leefomgevingsonderzoek" in kaart gebracht wat Amsterdammers die in de buurt van een zoekgebied wonen of hier vaak komen, belangrijk vinden. Deelnemers hiervoor worden actief benaderd in de omgeving van de zoekgebieden.~~

Lees meer over deze activiteiten en meepraatopties.

Aanmelden

Met opmerkingen [redacted]: Info uit mail van [redacted]: Alleen de opwek door 127 MW windenergie kan in 2030 voorzien in het verbruik van ca. 150.000 huishoudens.
Als je ook de opwek door 400 MW zon op grote daken zou meetellen, gaat het in 2030 in totaal om het verbruik van ca. 350 000 huishoudens.
Als je ook de opwek door 150 MW zon op kleine daken zou meetellen, gaat het in 2030 in totaal om het verbruik van ca. 425.000 huishoudens (=80% van aantal huishoudens in 2030).

Met opmaak: Lettertype: Vet

Met opmaak: Lettertype: Cursief

Met opmerkingen [redacted]: Check [redacted]: advies of mening?

Met opmerkingen [redacted]: Taal, is dubbel.

Met opmerkingen [redacted]: Ajb de raadsbrief nemen voor de voorbeelden.

Met opmerkingen [redacted]: Twijfel of link naar de reflectiefase of bijeenkomstenpagina

Om mee te doen aan de PWE kunt u gewoon op deze website een openbare link gebruiken. Voor het leefomgevingsonderzoek wordt de uitnodiging lokaal gedeeld. Heeft u interesse in een klankbordgroep? Dan vindt u hier meer informatie: xxx. U kunt zich via deze link ook aanmelden. ~~een of meerdere activiteiten, kunt u zich aanmelden via de website.~~ U ontvangt dan later ~~Afhankelijk van de activiteit ontvangt u dan later een uitnodiging of~~ meer informatie.

Resultaten

Alle opgehaalde resultaten worden meegegeven aan de raad en ~~is~~ zijn onderdeel van het afwegingskader. Dit alles gaat ons helpen om een goed afgewogen beslissing te nemen over uiteindelijke locaties voor windmolens. De gemeenteraad krijgt hierdoor ook inzicht in wat de (lokale) belangen zijn en wat er speelt in de gebieden waar we zoeken naar plek voor de nieuwe windmolens. Uiteindelijk is het ook input voor in het vervolgproces en de uiteindelijke besluitvorming over vergunningen.

Volgende fase

Na de reflectiefase zetten we weer nieuwe stappen. Ook hier betrekken we Amsterdammers en inwoners van buurgemeenten per windzoekgebied bij het proces. In deze fase voeren we ook de benodigde onderzoeken uit zoals een milieueffectrapportage en gezondheidseffectanalyse. Pas na afronding van de onderzoeken vindt de definitieve (ruimtelijke) besluitvorming plaats. Bekijk de tijdlijn voor het plaatsen van windmolens.

Meer informatie

Windmolens in Amsterdam
Waarom hebben we windmolens nodig in Amsterdam?

Met opmerkingen [redacted]: formulier is in de maak. Op zn vroegst donderdag live (maar eerst moet het form ook nog getest worden)

Met opmerkingen [redacted]: afstemmen met laatste versie procesbrief, bij [redacted].

Met opmerkingen [redacted]: Misschien iets te lang. @[redacted]; kan er iets weg?

Met opmerkingen [redacted]: Terminologie afstemmen met [redacted].

Met opmerkingen [redacted]: Deze is goed. Echter hebben we net een plaatje bedacht, dat we in de procesbrief gebruiken. Graag check met [redacted].

Opdrachtomschrijving NPBO Reflectiefase RES Wind Amsterdam

Aanleiding

In de Regionale Energiestrategie (RES) 1.0 heeft Amsterdam ambities opgenomen voor het opwekken van hernieuwbare elektriciteit door middel van zon en wind, en daarbij zoekgebieden in de stad aangewezen. Op 27 mei 2021 heeft de gemeenteraad van Amsterdam ingestemd met de Regionale Energiestrategie 1.0. Tegelijkertijd is toen besloten om eerst een reflectiefase uit te voeren om tegemoet te komen aan de brede behoefte om mee te doen en te denken over de komst van windturbines in Amsterdam.
Het doel van de reflectiefase is dan ook om te luisteren naar de verschillende zorgen en behoeften van een brede groep belanghebbenden op stedelijk en lokaal niveau. De zorgen en behoeften worden geïnventariseerd, vastgelegd en beschikbaar gemaakt voor de gemeenteraad.

Amsterdam heeft een ambitie om ongeveer 17 extra windturbines van 3 MW te bouwen in 2030 (127 MW windenergie totaal). Dat is het uitgangspunt voor de RES en daarmee ook voor de reflectiefase.
Op basis van input van eerdere bijeenkomsten met belanghebbenden ~~klankbordgroepen~~in mei en juni 2021 z~~voor de zomer z~~ijn activiteiten voor de reflectiefase bepaald. Het gaat om een Participatieve Waardenevaluatie (PWE), een onderzoek naar de directe leefomgeving in de zoekgebieden ('context mapping') en thematische verkenningen op de onderwerpen gezondheid, natuur en ruimtelijke kwaliteit. Tot slot vindt tijdens de reflectiefase een evaluatie plaats van het participatieproces tot nu toe.
Binnenkort worden Amsterdammers, inwoners van buurgemeenten en andere belanghebbenden uitgenodigd om aan de verschillende activiteiten deel te nemen, zowel fysiek[1] als digitaal.
Belangstellenden kunnen zich aanmelden via een formulier op de gemeentelijke website. Iedereen mag zijn interesse tonen.

Vraagstelling aan NPBO

Wij vragen NPBO om een onderbouwd advies uit te brengen over de selectie van deelnemende partijen in ~~4~~5 klankbordgroepen en 3 begeleidingsgroepen (zie toelichting onder 'Klankbordgroepen' en 'Begeleidingsgroepen thematische verkenningen….').
Meer specifiek vragen we om uit de aanmeldingen een selectie met onderbouwing voor te stellen welke partijen in deze klankbordgroepen en begeleidingsgroepen zitting zouden moeten nemen zodat een evenwichtige verdeling van ~~alle~~ de stromingen of perspectieven t.a.v. wind op land in Amsterdam vertegenwoordigd is. Daarnaast vragen we om rekening te houden met de overige criteria (zie toelichting onder 'criteria')

Met opmerkingen [redacted]: Lijkt me goed om dit hier specifiek te maken voor Amsterdam, toch?

Klankbordgroepen

De verschillende onderdelen van de reflectiefase worden van input voorzien door vijf klankbordgroepen. Eén stedelijke klankbordgroep bestaat uit belanghebbenden die op stedelijk niveau georganiseerd zijn en vier lokale klankbordgroepen bestaan uit belanghebbenden die vooral een lokaal (per zoekgebied verschillend) belang hebben. Hier is ook ruimte voor de inbreng van belanghebbenden uit buurgemeenten. De klankbordgroepen hebben de opdracht kritisch mee te denken en input te geven op het proces van de reflectiefase: worden alle stemmen gehoord? Worden de juiste vragen gesteld?

Daarbij geldt dat de stedelijke klankbordgroep meekijkt en meedenkt over:
- De PWE
- De evaluatie van het traject tot aan de RES 1.0

[1] Indien de Corona maatregelen dit toelaten.

- De verkenning over gezondheid

De lokale klankbordgroepen kijken en denken mee over:
- De verkenningen over ruimtelijke kwaliteit en natuur
- De workshops context-mapping

Deze groepen staan niet in hiërarchische verhouding tot elkaar, maar worden zo vormgegeven dat zoveel mogelijk betrokken organisaties op de juiste plek hun input kunnen geven.

Waarover praten de klankbordgroepen niet?
Nut- en noodzaak van windmolens is een belangrijk onderwerp. Hiervoor worden landelijk initiatieven gestart, waarin Amsterdam kan deelnemen. De Amsterdamse klankbordgroepen zullen geen eigen discussie voeren over nut- en noodzaak van windmolens. Zij gaan uit van het raadsbesluit over de RES 1.0 uit 2021 om 50MW vermogen windenergie extra te realiseren in 2030 (ca. 17 turbines van ca 3 MW).

Met opmerkingen [redacted]: Hoe hebben we de motie hierover nu afgehandeld?

Begeleidingsgroepen thematische verkenningen: gezondheid, natuur en ruimtelijke kwaliteit
Tijdens de reflectiefase worden drie belangrijke thema's verder verkend: gezondheid, natuur en ruimtelijke kwaliteit. Er wordt voor ieder thema een expertgroep én een begeleidgroep met belanghebbenden samengesteld. De begeleidingsgroep kan inhoudelijke onderwerpen aandragen en vragen stellen. De expertgroep geeft antwoord op de vragen en stelt een advies op. De expertgroep bestaat uit een beperkt bepaald aantal leden. Expert- en begeleidingsgroepen worden voorgezeten door een onafhankelijke voorzitter. De expertgroep wordt vastgesteld door de gemeente, met inacht nemen van de verschillende perspectieven. Via inschrijving kunnen Amsterdammers en bewoners van buurgemeenten ~~kunnen~~ zich aanmelden om deel te nemen in de begeleidingsgroep. De begeleidingsgroepen zullen naar verwachting circa drie tot vier keer bij elkaar komen, mogelijk met een aanvullende avondbijeenkomst.

Met opmerkingen [redacted]: Met input van de klankbordgroepen? Gaat in ieder geval gevraagd worden

Criteria Amsterdam voor de selectie van deelnemers
- De bijeenkomsten worden voorgezeten door een onafhankelijk voorzitter,
- De totale groep bedraagt maximaal 15 ~~- 20~~ deelnemers, zowel voor de klankbordgroepen als voor de begeleidingsgroepen, exclusief de voorzitter en organisatie.
- Deelnemers worden geselecteerd op basis van hun perspectief op windturbines (bijv economisch perspectief; persoonlijke leefomgeving) en niet op basis van ervoor of ertegen.
- De verschillende perspectieven zijn evenwichtig vertegenwoordigd. Vanuit elk perspectief kunnen niet meer dan twee personen deelnemen,
- Bij de klankbordgroepen en begeleidingsgroepen wordt er voorrang ~~wordt~~ gegeven aan vertegenwoordigers van belangengroepen. Individuen wordt de mogelijkheid geboden om via de PWE en onderzoek naar de leefomgeving input te geven.
- *Voor de stedelijke klankbordgroep*: Deelnemers zijn woon/werkzaam in Amsterdam,
- *Voor de lokale klankbordgroepen*: Deelnemers komen uit- of aangrenzend aan zoekgebieden van de gemeente Amsterdam voor windenergie (max. 2 km),
- Organisaties die zowel stedelijk als lokaal georganiseerd zijn kunnen zowel deelnemen in de stedelijke klankbordgroep (met stedelijke blik) als in de betreffende lokale klankbordgroep (met lokale blik).
- Daarnaast spelen perspectieven als verscheidenheid in deelnemers ook een rol, zoals man-vrouw/ jong – oud. Deze criteria moeten waarborgen dat de klankbord- en begeleidingsgroepen goed functioneren en het specifieke perspectief weerspiegelen.

Met opmerkingen [redacted]: Waarom hier een bandbreedte aangeven?

Met opmerkingen [redacted]: Dit is natuurlijk heel breed interpretabel. Jong RES en Friday for Future, is da teen perspectief?
En woonbootbewoners en windalarm?

Met opmerkingen [redacted]: Let op, in eerdere versies stond 'evenredig', dat betekent volgens mij bv dat hoe meer leden hoe meer stem?

Met opmerkingen [redacted]: Wat bedoelen we hiermee dan? Zo breed mogelijk palet aan perspectieven, bedoel ik.

Met opmerkingen [redacted]: Is dit voldoende garantie dat er ook voldoende positieve geluiden in de kbg komt?

Met opmerkingen [redacted]: Wel of niet dicht timmeren?

- Amsterdam heeft tot nu toe op basis van het proces tot de RES 1.0 onderstaande perspectieven geïdentificeerd en hecht er waarde aan dat deze ~~in ieder geval de volgende~~ perspectieven in de stedelijke klankbordgroep vertegenwoordigd zijn:
    - E~~(Juliane)~~conomisch perspectief / ondernemers perspectief, bijv. door MKB Amsterdam
    - Perspectief van Jongeren, bijv. via JongRES
    - Mensen die zich geuit hebben met zorgen, bijv. door Windalarm
    - Artsen die zich bezorgd geuit hebben over gezondheid.
    - Milieuorganisaties, bijv. Natuur en milieu federatie Noord-Holland,
    - Perspectief Amsterdamse Energiecoöperaties, bijv. Amsterdam Wind
    - Perspectief van bewoners die niet zelf direct geraakt worden door een zoekgebied (bijv. LSA bewoners (organisatie van bewonerscollectieven),
    - Naast woningeigenaren ook het perspectief van huurders door !Woon of huurdersverenigingen of andere organisaties,
    - Perspectief van volkstuingebruikers,
    - Een 'dwarskijker' met academische achtergrond.
    - ~~o~~
- Amsterdam hecht er waarde aan dat in ieder geval de volgende perspectieven in de lokale klankbordgroepen vertegenwoordigd zijn (indien voor dat gebied relevant):
    - Naast Amsterdamse belangenorganisaties ook organisaties uit buurgemeenten,
    - Volkstuinen en groengebieden,
    - Sportverenigingen,
    - Bewoners (eigenaren en huurders)
    - Jongeren,
    - Ondernemers,
    - En zoveel mogelijk lokaal specifieke groepen, die de wijdere omgeving van de zoekgebieden weerspiegelen. [redacted]

- De deelnemers aan de klankbordgroepen zijn zelf verantwoordelijk voor de organisatie van/communicatie naar hun achterban. Hierbij kunnen organisaties evt wel worden bijgestaan door landelijke organisaties,
- Van deelnemers aan klankbordgroepen en begeleidingsgroepen wordt commitment gevraagd op de te verwachten tijdsbesteding.

Planning

Naar verwachting wordt het formulier voor deelname aan klankbordgroepen en begeleidingsgroepen op maandag 13 september aangekondigd en online gezet. Belanghebbenden krijgen tot XXX de tijd om zich aan te melden.
Vanaf XXX vindt dan de selectie plaats. In het overleg van 7 september is afgesproken dat dit in 3 á 4 dagen tot een advies moet kunnen leiden.
Het concept advies wordt in eerste instantie met de gemeente Amsterdam besproken, o.a. om te toetsen of dit aan de gewenste criteria voldoet.
Tijdens de eerste KBG wordt kort toegelicht hoe het definitieve advies tot stand is gekomen.

Overige afspraken en voorwaarden

- NPBO geeft een onafhankelijk en neutraal advies, zonder daarin meningen van de eigen netwerkorganisatie of derden te betrekken
- NPBO adviseert alleen over de *selectie* van deelnemers aan de klankbordgroepen en begeleidingsgroepen.

Met opmaak: Lettertype: Vet

Met opmaak: Onderstrepen

Met opmerkingen [redacted]: Dit kan ook lokaal, maar is juist hier ook interessant.

Met opmerkingen [redacted] Komt lokaal, maar moet hier ook benoemd worden.

Met opmerkingen [redacted] Ik vind dit eigenlijk te veel. Dat is wel wat we al op het oog hadden aan perspectieven, en waarvan mensen deels al aangegeven hadden, te willen deelnemen. Nog niet interesse geuit was volkstuin gebruikers, nog geen LSA bewoners. Wel een buurtorganisatie met een breder perspectief (wetering verbetering).

Met opmerkingen [redacted]: De laatste 2 misschien niet relevant voor de opdrachtverlening

Met opmerkingen [redacted]: Eens, dit hoort niet hier maar op de website.

Met opmaak: Lettertype: Cursief

- Gemeente Amsterdam draagt zelf zorg voor de *opdracht* die de klankbord en begeleidingsgroepen krijgen in het RES proces.
- .....
- NPBO draagt als onafhankelijke organisatie zelf zorg voor de financiering van de benodigde capaciteit.

Met opmaak: Lettertype: Cursief

Met opmerkingen [redacted]]: Is dit gewenst, of willen we een offerte?

Met opmerkingen [redacted]]: Ik heb hier onvoldoende ervaring in. Je kan voor be de argumenten een onderbouwing geven: geen offerte = onafhankelijk. Geen betaling = vatbaar voor invloed van belangengroepen.

Opdrachtomschrijving NPBO Reflectiefase RES Wind Amsterdam

Aanleiding

In de Regionale Energiestrategie (RES) 1.0 heeft Amsterdam ambities opgenomen voor het opwekken van hernieuwbare elektriciteit door middel van zon en wind, en daarbij zoekgebieden in de stad aangewezen. Op 27 mei 2021 heeft de gemeenteraad van Amsterdam ingestemd met de Regionale Energiestrategie 1.0. Tegelijkertijd is toen besloten om eerst een reflectiefase uit te voeren om tegemoet te komen aan de brede behoefte om mee te doen en te denken over de komst van windturbines in Amsterdam.
Het doel van de reflectiefase is dan ook om te luisteren naar de verschillende zorgen en behoeften van een brede groep belanghebbenden op stedelijk en lokaal niveau. De zorgen en behoeften worden geïnventariseerd, vastgelegd en beschikbaar gemaakt voor de gemeenteraad.

Amsterdam heeft een ambitie om ongeveer 17 extra windturbines van 3 MW te bouwen in 2030 (127 MW windenergie totaal). Dat is het uitgangspunt voor de RES en daarmee ook voor de reflectiefase.
Op basis van input van eerdere bijeenkomsten met belanghebbenden ~~klankbordgroepen~~in mei en juni 2021 z~~voor de zomer z~~ijn activiteiten voor de reflectiefase bepaald. Het gaat om een Participatieve Waardenevaluatie (PWE), een onderzoek naar de directe leefomgeving in de zoekgebieden ('context mapping') en thematische verkenningen op de onderwerpen gezondheid, natuur en ruimtelijke kwaliteit. Tot slot vindt tijdens de reflectiefase een evaluatie plaats van het participatieproces tot nu toe.
Binnenkort worden Amsterdammers, inwoners van buurgemeenten en andere belanghebbenden uitgenodigd om aan de verschillende activiteiten deel te nemen, zowel fysiek[1] als digitaal.
Belangstellenden kunnen zich aanmelden via een formulier op de gemeentelijke website. Iedereen mag zijn interesse tonen.

Vraagstelling aan NPBO

Wij vragen NPBO om een onderbouwd advies uit te brengen over de selectie van deelnemende partijen in ~~4~~5 klankbordgroepen en 3 begeleidingsgroepen (zie toelichting onder 'Klankbordgroepen' en 'Begeleidingsgroepen thematische verkenningen….').
Meer specifiek vragen we om uit de aanmeldingen een selectie met onderbouwing voor te stellen welke partijen in deze klankbordgroepen en begeleidingsgroepen zitting zouden moeten nemen zodat een evenwichtige verdeling van ~~alle~~ de stromingen of perspectieven t.a.v. wind op land in Amsterdam vertegenwoordigd is. Daarnaast vragen we om rekening te houden met de overige criteria (zie toelichting onder 'criteria')

Met opmerkingen [redacted] Lijkt me goed om dit hier specifiek te maken voor Amsterdam, toch?

Klankbordgroepen

De verschillende onderdelen van de reflectiefase worden van input voorzien door vijf klankbordgroepen. Eén stedelijke klankbordgroep bestaat uit belanghebbenden die op stedelijk niveau georganiseerd zijn en vier lokale klankbordgroepen bestaan uit belanghebbenden die vooral een lokaal (per zoekgebied verschillend) belang hebben. Hier is ook ruimte voor de inbreng van belanghebbenden uit buurgemeenten. De klankbordgroepen hebben de opdracht kritisch mee te denken en input te geven op het proces van de reflectiefase: worden alle stemmen gehoord? Worden de juiste vragen gesteld?

Daarbij geldt dat de stedelijke klankbordgroep meekijkt en meedenkt over:
- De PWE
- De evaluatie van het traject tot aan de RES 1.0

[1] Indien de Corona maatregelen dit toelaten.

- De verkenning over gezondheid

De lokale klankbordgroepen kijken en denken mee over:
- De verkenningen over ruimtelijke kwaliteit en natuur
- De workshops context-mapping

Deze groepen staan niet in hiërarchische verhouding tot elkaar, maar worden zo vormgegeven dat zoveel mogelijk betrokken organisaties op de juiste plek hun input kunnen geven.

Waarover praten de klankbordgroepen niet?
Nut- en noodzaak van windmolens is een belangrijk onderwerp. Hiervoor worden landelijk initiatieven gestart, waarin Amsterdam kan deelnemen. De Amsterdamse klankbordgroepen zullen geen eigen discussie voeren over nut- en noodzaak van windmolens. Zij gaan uit van het raadsbesluit over de RES 1.0 uit 2021 om 50MW vermogen windenergie extra te realiseren in 2030 (ca. 17 turbines van ca 3 MW).

Met opmerkingen [redacted] Hoe hebben we de motie hierover nu afgehandeld?

Met opmerkingen [redacted]**]:** Welke motie bedoel je? Check anders bij [redacted].

Begeleidingsgroepen thematische verkenningen: gezondheid, natuur en ruimtelijke kwaliteit
Tijdens de reflectiefase worden drie belangrijke thema's verder verkend: gezondheid, natuur en ruimtelijke kwaliteit. Er wordt voor ieder thema een expertgroep én een begeleidingsgroep met belanghebbenden samengesteld. De begeleidingsgroep kan inhoudelijke onderwerpen aandragen en vragen stellen. De expertgroep geeft antwoord op de vragen en stelt een advies op. De expertgroep bestaat uit een beperkt bepaald aantal leden. Expert- en begeleidingsgroepen worden voorgezeten door een onafhankelijke voorzitter. De expertgroep wordt vastgesteld door de gemeente, met daarbij aandacht voor ~~inacht nemen van de~~de ~~-~~verschillende perspectieven. Via inschrijving kunnen Amsterdammers en bewoners van buurgemeenten ~~kunnen~~ zich aanmelden om deel te nemen in de begeleidingsgroep. De begeleidingsgroepen zullen naar verwachting circa drie tot vier keer bij elkaar komen, mogelijk met een aanvullende avondbijeenkomst.

Met opmerkingen [redacted] Met input van de klankbordgroepen? Gaat in ieder geval gevraagd worden

Met opmerkingen [redacted]**]:** Dit snap ik niet. Dus naast dat ze 3-4 keer bij elkaar komen is er ook nog een avondbijeenkomst? Waar gaat die dan over?

Ik zou deze bijzin weglaten.

Criteria Amsterdam voor de selectie van deelnemers
- De bijeenkomsten worden voorgezeten door een onafhankelijk voorzitter,
- De totale groep bedraagt maximaal 15 ~~- 20~~ deelnemers, zowel voor de klankbordgroepen als voor de begeleidingsgroepen, exclusief de voorzitter en organisatie.
- Deelnemers worden geselecteerd op basis van hun perspectief op windturbines (bijv economisch perspectief; persoonlijke leefomgeving) en niet op basis van ervoor of ertegen.
- De verschillende perspectieven zijn evenwichtig vertegenwoordigd. Vanuit elk perspectief kunnen niet meer dan twee personen deelnemen,
- Bij de klankbordgroepen en begeleidingsgroepen wordt er voorrang ~~wordt~~ gegeven aan vertegenwoordigers van belangengroepen. Individuen wordt de mogelijkheid geboden om via de PWE en onderzoek naar de leefomgeving input te geven.
- *Voor de stedelijke klankbordgroep*: Deelnemers zijn woon/werkzaam in Amsterdam,
- *Voor de lokale klankbordgroepen*: Deelnemers komen uit- of aangrenzend aan zoekgebieden van de gemeente Amsterdam voor windenergie (max. 2 km),
- Organisaties die zowel stedelijk als lokaal georganiseerd zijn kunnen ~~zowel~~ deelnemen in de stedelijke klankbordgroep (met stedelijke blik) ~~als~~ en in de betreffende lokale klankbordgroep (met lokale blik).
- Daarnaast spelen perspectieven als verscheidenheid in deelnemers ook een rol, zoals man-vrouw/ jong – oud. Deze criteria moeten waarborgen dat de klankbord- en begeleidingsgroepen goed functioneren en het specifieke perspectief weerspiegelen.

Met opmerkingen [redacted] Waarom hier een bandbreedte aangeven?

Met opmerkingen [redacted] Dit is natuurlijk heel breed interpretabel. Jong RES en Friday for Future, is da teen perspectief?
En woonbootbewoners en windalarm?

Met opmerkingen [redacted]**]:** Ja maar dat zijn allemaal perspectieven.

Met opmerkingen [redacted]**]:** Let op, in eerdere versies stond 'evenredig', dat betekent volgens mij bv dat hoe meer leden hoe meer stem?

Met opmerkingen [redacted] Wat bedoelen we hiermee dan? Zo breed mogelijk palet aan perspectieven, bedoel ik.

Met opmerkingen [redacted] Is dit voldoende garantie dat er ook voldoende positieve geluiden in de kbg komt?

Met opmerkingen [redacted] Wel of niet dicht timmeren?

Met opmerkingen [redacted]**]:** Ik denk van wel.

- Amsterdam heeft tot nu toe op basis van het proces van ~~tot~~ de RES 1.0 onderstaande perspectieven geïdentificeerd en hecht er waarde aan dat deze ~~in ieder geval de volgende~~ perspectieven in de stedelijke klankbordgroep vertegenwoordigd zijn:
  - E~~(Juliane)~~conomisch perspectief / ondernemers perspectief, bijv. door MKB Amsterdam
  - Perspectief van Jongeren, bijv. via JongRES
  - Mensen die zich geuit hebben met zorgen, bijv. door Windalarm
  - Artsen die zich bezorgd geuit hebben over gezondheid.
  - Milieuorganisaties, bijv. Natuur en milieu federatie Noord-Holland,
  - Perspectief Amsterdamse Energiecoöperaties, bijv. Amsterdam Wind
  - Perspectief van bewoners die niet zelf direct geraakt worden door een zoekgebied (bijv. LSA bewoners (organisatie van bewonerscollectieven),
  - Naast woningeigenaren ook het perspectief van huurders door !Woon of huurdersverenigingen of andere organisaties,
  - Perspectief van volkstuingebruikers,
  - Een 'dwarskijker' met academische achtergrond,
  - ~~-~~
- Amsterdam hecht er waarde aan dat in ieder geval de volgende perspectieven in de lokale klankbordgroepen vertegenwoordigd zijn (indien voor dat gebied relevant):
  - Naast Amsterdamse belangenorganisaties ook organisaties uit buurgemeenten,
  - Volkstuinen en groengebieden,
  - Sportverenigingen,
  - Bewoners (eigenaren en huurders)
  - Jongeren,
  - Ondernemers,
  - En zoveel mogelijk lokaal specifieke groepen, die de wijdere omgeving van de zoekgebieden weerspiegelen. ([redacted])

- De deelnemers aan de klankbordgroepen zijn zelf verantwoordelijk voor de organisatie van/communicatie naar hun achterban. Hierbij kunnen organisaties evt wel worden bijgestaan door landelijke organisaties,
- Van deelnemers aan klankbordgroepen en begeleidingsgroepen wordt commitment gevraagd op de te verwachten tijdsbesteding.

Planning

Naar verwachting wordt het formulier voor deelname aan klankbordgroepen en begeleidingsgroepen op maandag 13 september aangekondigd en online gezet. Belanghebbenden krijgen tot XXX de tijd om zich aan te melden.
Vanaf XXX vindt dan de selectie plaats. In het overleg van 7 september is afgesproken dat dit in 3 á 4 dagen tot een advies moet kunnen leiden.
Het concept advies wordt in eerste instantie met de gemeente Amsterdam besproken, o.a. om te toetsen of dit aan de gewenste criteria voldoet.
Tijdens de eerste KBG wordt kort toegelicht hoe het definitieve advies tot stand is gekomen.

Overige afspraken en voorwaarden

- NPBO geeft een onafhankelijk en neutraal advies, zonder daarin meningen van de eigen netwerkorganisatie of derden te betrekken
- NPBO adviseert alleen over de *selectie* van deelnemers aan de klankbordgroepen en begeleidingsgroepen.

Met opmaak: Lettertype: Vet

Met opmaak: Onderstrepen

Met opmerkingen [redacted]: Dit kan ook lokaal, maar is juist hier ook interessant.

Met opmerkingen [redacted]: Komt lokaal, maar moet hier ook benoemd worden.

Met opmerkingen [redacted]: Waarom zo specifiek de academische achtergrond benoemen? Daarnaast die hebben we toch al. Die komt er toch sowieso bij?

Met opmerkingen [redacted] Ik vind dit eigenlijk te veel. Dat is wel wat we al op het oog hadden aan perspectieven, en waarvan mensen deels al aangegeven hadden, te willen deelnemen. Nog niet interesse geuit was volkstuin gebruikers, nog geen LSA bewoners. Wel een buurtorganisatie met een breder perspectief (wetering verbetering).

Met opmerkingen [redacted]: Je mag de perspectieven noemen, maar niet de namen van organisaties. Iin elk geval niet in de opdrachtverlening. Het gaat namelijk niet om de organisaties, het gaat om de perspectieven waar je op wil sturen.

Met opmerkingen [redacted]: De laatste 2 misschien niet relevant voor de opdrachtverlening

Met opmerkingen [redacted]: Eens, dit hoort niet hier maar op de website.

Met opmerkingen [redacted]: Halen we dat?

Dat betekent ook nieuwsbrief en procesbrief klaar. Weten [redacted] dit?

Met opmaak: Lettertype: Cursief

- Gemeente Amsterdam draagt zelf zorg voor de *opdracht* die de klankbord en begeleidingsgroepen krijgen in het RES proces.
- .....
- NPBO draagt als onafhankelijke organisatie zelf zorg voor de financiering van de benodigde capaciteit.
- In het geval dat de Raad van Advies van het NPBO wordt betrokken bij de opdracht, dan worden [redacted] en [redacted] niet benaderd i.v.m. mogelijke dubbelrol dit ontstaat in dit proces.

Met opmaak: Lettertype: Cursief

Met opmerkingen [redacted]]: Is dit gewenst, of willen we een offerte?

Met opmerkingen [redacted]]: Ik heb hier onvoldoende ervaring in. Je kan voor be de argumenten een onderbouwing geven: geen offerte = onafhankelijk. Geen betaling = vatbaar voor invloed van belangengroepen.

Opdrachtomschrijving NPBO Reflectiefase RES Wind Amsterdam

Aanleiding
In de Regionale Energiestrategie (RES) 1.0 heeft Amsterdam ambities opgenomen voor het opwekken van hernieuwbare elektriciteit door middel van zon en wind, en daarbij zoekgebieden in de stad aangewezen. Op 27 mei 2021 heeft ingestemd met de Regionale Energiestrategie 1.0. Tegelijkertijd is toen besloten om eerst een reflectiefase uit te voeren om tegemoet te komen aan de brede behoefte om mee te doen en te denken over de komst van windturbines in Amsterdam.
Het doel van de reflectiefase is dan ook om te luisteren naar de verschillende zorgen en behoeften van een brede groep belanghebbenden op stedelijk en lokaal niveau. De zorgen en behoeften worden geïnventariseerd, vastgelegd en beschikbaar gemaakt voor de gemeenteraad.

Amsterdam heeft een ambitie om ongeveer 17 extra windturbines van 3 MW te bouwen in 2030 (127 MW windenergie totaal). Dat is het uitgangspunt voor de RES en daarmee ook voor de reflectiefase.
Op basis van input van eerdere klankbordgroepen voor de zomer zijn activiteiten voor de reflectiefase bepaald. Het gaat om een Participatieve Waardenevaluatie (PWE), een onderzoek naar de directe leefomgeving in de zoekgebieden ('context mapping') en thematische verkenningen op de onderwerpen gezondheid, natuur en ruimtelijke kwaliteit. Tot slot vindt tijdens de reflectiefase een evaluatie plaats van het participatieproces tot nu toe. Binnenkort worden Amsterdammers, inwoners van buurgemeenten en andere belanghebbenden uitgenodigd om aan de verschillende activiteiten deel te nemen, zowel fysiek[1] als digitaal. Belangstellenden kunnen zich aanmelden via een formulier op de gemeentelijke website. Iedereen mag zijn interesse tonen.

Vraagstelling aan NPBO
Wij vragen NPBO om een onderbouwd advies uit te brengen over de selectie van deelnemende partijen in 4 klankbordgroepen en 3 begeleidingsgroepen (zie toelichting onder 'Klankbordgroepen' en 'Begeleidingsgroepen thematische verkenningen….').
Meer specifiek vragen we om uit de aanmeldingen een selectie met onderbouwing voor te stellen welke partijen in deze klankbordgroepen en begeleidingsgroepen zitting zouden moeten nemen zodat een evenwichtige verdeling van alle stromingen of perspectieven t.a.v. wind op land vertegenwoordigd is.
Daarnaast vragen we om rekening te houden met de overige criteria (zie toelichting onder 'criteria')

Klankbordgroepen
De verschillende onderdelen van de reflectiefase worden van input voorzien door vijf klankbordgroepen. Eén stedelijke klankbordgroep bestaat uit belanghebbenden die op stedelijk niveau georganiseerd zijn en vier lokale klankbordgroepen bestaan uit belanghebbenden die vooral een lokaal (per zoekgebied verschillend) belang hebben. Hier is ook ruimte voor de inbreng van belanghebbenden uit buurgemeenten. De klankbordgroepen hebben de opdracht kritisch mee te denken en input te geven op het proces van de reflectiefase: worden alle stemmen gehoord? Worden de juiste vragen gesteld?

Daarbij geldt dat de stedelijke klankbordgroep meekijkt en meedenkt over:
- De PWE
- De evaluatie van het traject tot aan de RES 1.0
- De verkenning over gezondheid

De lokale klankbordgroepen kijken en denken mee over:

[1] Indien de Corona maatregelen dit toelaten.

- De verkenningen over ruimtelijke kwaliteit en natuur
- De workshops context-mapping

Deze groepen staan niet in hiërarchische verhouding tot elkaar, maar worden zo vormgegeven dat zoveel mogelijk betrokken organisaties op de juiste plek hun input kunnen geven.

Waarover praten de klankbordgroepen niet?
Nut- en noodzaak van windmolens is een belangrijk onderwerp. Hiervoor worden landelijk initiatieven gestart, waarin Amsterdam kan deelnemen. De Amsterdamse klankbordgroepen zullen geen eigen discussie voeren over nut- en noodzaak van windmolens. Zij gaan uit van het raadsbesluit over de RES 1.0 uit 2021 om 50MW vermogen windenergie extra te realiseren in 2030 (ca. 17 turbines van ca 3 MW).

Begeleidingsgroepen thematische verkenningen: gezondheid, natuur en ruimtelijke kwaliteit
Tijdens de reflectiefase worden drie belangrijke thema's verder verkend: gezondheid, natuur en ruimtelijke kwaliteit. Er wordt voor ieder thema een expertgroep én een begeleidgroep met belanghebbenden samengesteld. De begeleidingsgroep kan inhoudelijke onderwerpen aandragen en vragen stellen. De expertgroep geeft antwoord op de vragen en stelt een advies op. De expertgroep bestaat uit een beperkt bepaald aantal leden. Expert- en begeleidingsgroepen worden voorgezeten door een onafhankelijke voorzitter. De expertgroep wordt vastgesteld door de gemeente. Amsterdammers kunnen zich aanmelden om deel te nemen in de begeleidingsgroep. De begeleidingsgroepen zullen naar verwachting circa vier keer bij elkaar komen, mogelijk met een aanvullende avondbijeenkomst.

Met opmerkingen [redacted] Met input van de klankbordgroepen? Gaat in ieder geval gevraagd worden

Criteria Amsterdam voor de selectie van deelnemers
- De bijeenkomsten worden voorgezeten door een onafhankelijk voorzitter,
- De totale groep bedraagt maximaal 15 – 20 deelnemers, zowel voor de klankbordgroepen als voor de begeleidingsgroepen
- Deelnemers worden geselecteerd op basis van hun perspectief op windturbines (bijv economisch perspectief; persoonlijke leefomgeving) en niet op basis van ervoor of ertegen.
- De verschillende perspectieven zijn evenwichtig vertegenwoordigd. Vanuit elk perspectief kunnen niet meer dan twee personen deelnemen,
- Bij de klankbordgroepen en begeleidingsgroepen wordt er voorrang wordt gegeven aan vertegenwoordigers van belangengroepen. Individuen wordt de mogelijkheid geboden om via de PWE en onderzoek naar de leefomgeving input te geven.
- *Voor de stedelijke klankbordgroep*: Deelnemers zijn woon/werkzaam in Amsterdam,
- *Voor de lokale klankbordgroepen*: Deelnemers komen uit- of aangrenzend aan zoekgebieden van de gemeente Amsterdam voor windenergie,
- Organisaties die zowel stedelijk als lokaal georganiseerd zijn kunnen zowel deelnemen in de stedelijke klankbordgroep (met stedelijke blik) als in de betreffende lokale klankbordgroep (met lokale blik).
- Daarnaast spelen perspectieven als verscheidenheid in deelnemers ook een rol, zoals man-vrouw/ jong – oud. Deze criteria moeten waarborgen dat de klankbord- en begeleidingsgroepen goed functioneren.
- Amsterdam hecht er waarde aan dat in ieder geval de volgende perspectieven in de stedelijke klankbordgroep vertegenwoordigd zijn:
  - [redacted]
- Amsterdam hecht er waarde aan dat in ieder geval de volgende perspectieven in de lokale klankbordgroepen vertegenwoordigd zijn:
  - [redacted]

Met opmerkingen [redacted] Let op, in eerdere versies stond 'evenredig', dat betekent volgens mij bv dat hoe meer leden hoe meer stem?

Met opmerkingen [redacted] Is dit voldoende garantie dat er ook voldoende positieve geluiden in de kbg komt?

- De deelnemers aan de klankbordgroepen zijn zelf verantwoordelijk voor de organisatie van/communicatie naar hun achterban. Hierbij kunnen organisaties evt wel worden bijgestaan door landelijke organisaties,
- Van deelnemers aan klankbordgroepen en begeleidingsgroepen wordt commitment gevraagd op de te verwachten tijdsbesteding.

Met opmerkingen [redacted] De laatste 2 misschien niet relevant voor de opdrachtverlening

Planning

Naar verwachting wordt het formulier voor deelname aan klankbordgroepen en begeleidingsgroepen op maandag 13 september aangekondigd en online gezet. Belanghebbenden krijgen tot XXX de tijd om zich aan te melden.
Vanaf XXX vindt dan de selectie plaats. In het overleg van 7 september is afgesproken dat dit in 3 á 4 dagen tot een advies moet kunnen leiden.
Het concept advies wordt in eerste instantie met de gemeente Amsterdam besproken, o.a. om te toetsen of dit aan de gewenste criteria voldoet.

Overige afspraken en voorwaarden

- NPBO geeft een onafhankelijk en neutraal advies, zonder daarin meningen van de eigen netwerkorganisatie of derden te betrekken
- NPBO adviseert alleen over de selectie van deelnemers aan de klankbordgroepen en begeleidingsgroepen.
- .....
- NPBO draagt als onafhankelijke organisatie zelf zorg voor de financiering van de benodigde capaciteit.

Met opmerkingen [redacted] Is dit gewenst, of willen we een offerte?

Verzonden	Status	Referent e	Naam	Postcode	E-ma l	Heeft u al vragen?
13-dec-2021	N euw	7577-4966			@gma l.com	
12-dec-2021	N euw	4833-6647			@yahoo.com	
12-dec-2021	N euw	7247-8096			@xs t.nl	
12-dec-2021	N euw	6305-2159			@hotma l com	Mee du del khe d ove tabel 1 'Concept Not t e Re kw dte en Deta ln veau' s gewenst. Ten ee ste s het een ' nd cat e' bandb eedte (daa mee zegt het heel we n g). Is d t nu een ha de bandb eedte? Ten tweede s de bandb eedte u m, het maakt nogal u t of de ashoogte 80 of 140 mete s. Kan d t conc ete wo den. Ten de de s de locat e s eno m belang jk. De geb eden z n lang en dan maakt het u t waa de k u sjes wo den gezet. Is daa mee ove bekend? Het plan v nd k nu ee l k gezegd te ondu del jk om een men ng ove te hebben.
11-dec-2021	N euw	6072-7326			@hotma l.com	Waa om w ndmolens b nnen de ng A10. D t bet e t bestaande of potent ele woongeb eden. Met de ontw kkel ng van w ndmolens s won ngbouw op deze plaatsen n et mee mogel jk.
11-dec-2021	N euw	7771-0706			@gma l com	G
11-dec-2021	N euw	0160-1617			@ gma l.com	
11-dec-2021	N euw	5830-0815			@l ve.nl	
10-dec-2021	N euw	3579-4353			@hotma l.com	
10-dec-2021	N euw	4157-9882			@gma l.com	Waa om negee t de Gemeente Amste dam de jongste wetenschappel ke onde zoeken d e fe tel k aangeven dat plaats ng van W ndtu b nes d chtb j won ngen de gezondhe d van de bewone s e nst g schaden. Waa om wo den de bewone s aan de Noo de l plas totaal genegee d doo de Gemeente Amste dam met bet ekk ng tot mogel jke plaats ng van W ndtu b nes d chtb j hun won ngen. Waa om mogen de bewone s aan de Noo de ll Plas n et meedoen aan het pa t c pat ep oces ove de mogel ke plaats ng van W ndtu b nes...
10-dec-2021	N euw	0663-6516			@gma l com	2012, w ndmolens 75m hoog z jn afgewezen doo P ov.Staten omdat z j n et voldeden aan de 600m afstandg ens. Nu z n e 245m hoge w ndtu b nes gepland op slechts 350m afstand. De ove he d s bez g met een n euwe afstandno m. De m n male afstand no m s 10x de t phoogte n veel Eu opese landen om ons heen. Waa om houden jull e dan een aanv aag u t 2012 aan d e afgewezen s?
10-dec-2021	N euw	1945-3869			@gma l.com	Waa wanneе hoe hoog
10-dec-2021	N euw	8429-8887			@gma l com	G
10-dec-2021	N euw	3596-7076			@gma l com	In deve e wo dt de u tkomst van het (ve volgjonde zoek, dat n opd acht van het m n ste e van EZK doo RIVM momenteel wo dt u tgevoe d, naa gezondhe dseffecten van w ndtu b nes, meegenomen n de NRD en MER?
10-dec-2021	N euw	3633-8610			@gma l com	
10-dec-2021	N euw	0413-5383			@gma l.com	
10-dec-2021	N euw	8425-2726			@ otma l.com	Waa om de w ndmolens n et op zee?
10-dec-2021	N euw	3579-9662			nl	
10-dec-2021	N euw	9346-4518			@gma l com	
09-dec-2021	N euw	0216-1047			@gma l com	
09-dec-2021	N euw	4860-9917			@gma l.com	hoe zeke s het dat de plannen doo gaan? s het mogel k om teken ngen te z en van hoe het e u t komt te z en?
09-dec-2021	N euw	0207-1653			nl	Een van de mogel ke locat es bet eft kop Kee k ngpa k (-z de). Wo dt daa eken ng gehouden met aanwez ghe d Ho eca n de noo dwestel ke hoek van het Co nel s Douweskanaal West en hoe gaan w j als mogel jk d ecte bu en daa b j wo den bet okken? G aag w llen w j als bed f meegenomen n de komende MER-p ocedu e.
09-dec-2021	N euw	6253-6672			@gma l.com	
09-dec-2021	N euw	8922-2970			@gma l.com	
09-dec-2021	N euw	4521-1108			@gma l.com	G
09-dec-2021	N euw	9498-4559			@onl ne.nl	
09-dec-2021	N euw	4167-7320			@gma l.com	Wat s de afstand van de te bouwen w ndmolens tot aan het bebouwd/bewoond geb ed van Oostzaan?
09-dec-2021	N euw	8922-0407			@hotma l.com	
09-dec-2021	N euw	6580-8659			@ otma l.com	
09-dec-2021	N euw	0477-3757			@gma l.com	
09-dec-2021	N euw	9987-2078			@gma l.com	
09-dec-2021	N euw	9202-2358			@ otma l.com	Welke onde zoeken zu len wannee wo den gedaan om de gezondhe ds e fecten van (Oa) laag f equent es doo w ndmolens te onde zoeken? H e voo s voo en na plaats ng b omed sch onde zoek nod g.
09-dec-2021	N euw	2784-8152			@gma l com	
09-dec-2021	N euw	1538-0791			@kaymann.dds.nl	wat s de m n maal geldende afstand dat w ndmolens van bebouw ng af moeten staan?
09-dec-2021	N euw	9567-5965			@gma l com	
09-dec-2021	N euw	9646-2451			@gma l com	
08-dec-2021	N euw	7264-4723			@ cloud.com	Kunnen e gena en van won ngen schade ve goed ng k jgen doo waa deve m nde ng van hun e gendom doo dat e opeens w ndmolens komen? Wo dt e ook onde zocht wat het effect s op de gevels van de flats n de Molenw jk. Het l kt me dat op 10 hoog het ande s aankomt dan op 1 hoog omdat e geen bebouw ng tussen z t.
08-dec-2021	N euw	5987-4834			@gma l.com	
08-dec-2021	N euw	2221-8480			@yahoo.com	
08-dec-2021	N euw	5802-2077			@msn.com	
08-dec-2021	N euw	7086-8455			@ otma l.com	
08-dec-2021	N euw	9370-7339			@gma l.com	G
08-dec-2021	N euw	8434-8936			@gma l.com	
08-dec-2021	N euw	8677-9118			@chello nl	
08-dec-2021	N euw	3611-9365			@yahoo.com	
08-dec-2021	N euw	0391-4025			@yahoo.com	
08-dec-2021	N euw	4483-0131			@chello.nl	G
08-dec-2021	N euw	0448-9981			@gma l.com	
08-dec-2021	N euw	4034-8627			@x e.o.nl	Waa om wo den n et ee st daken en balkons van flats en won ngen behangen met zonnepanelen. Met Google Maps s ove du del jk te z en dat e op heel veel daken nog geen zonnepanelen z jn geplaatst.
08-dec-2021	N euw	0489-0207			@gma l.com	
08-dec-2021	N euw	7422-4418			@ pos.nl	Hoeveel w ndmolens? Hoe hoog? G enzen gelu dsove last tov c v ele bebouw ng?
07-dec-2021	N euw	3260-5725			@ upcma l.nl	
07-dec-2021	N euw	9550-2674			@gma l.com	
07-dec-2021	N euw	4019-8369			@gma l.com	Ik w l g aag weten waa de w ndmoelen zu len staan
07-dec-2021	N euw	6603-6743			@gma l.com	
07-dec-2021	N euw	8012-4089			@gma l.com	
07-dec-2021	N euw	5316-5043			@gma l com	
07-dec-2021	N euw	8032-7085			@ otma l.com	
07-dec-2021	N euw	4347-0662			@l ggo.nl	
07-dec-2021	N euw	8667-2305			@l ve.nl	
07-dec-2021	N euw	3081-5997			@gma l com	Waa om dende t d t doo zonde dat e wo dt aangegeven dat e hele g ote bezwa en z n vanu t de d ecte omgev ng. De twee coöpe at es z n bl jkbaa he l g. Alles wo dt zo nge cht dat het een fa t accompl wo dt en de bu ge s d e n de d ecte omgev ng het nak jken k jgen. Naa hun men ng wo dt u t de stukken bl jkbaa n et gelu ste d.
07-dec-2021	N euw	6585-3601			@ ggo.nl	
07-dec-2021	N euw	8491-5152			@upcma l nl	
07-dec-2021	N euw	3561-1468			@gma l.com	
07-dec-2021	N euw	4641-4078			@zonnig.nl	
07-dec-2021	N euw	3305-3628			@hotma l.com	
07-dec-2021	N euw	0882-4813			@ otma l.com	
07-dec-2021	N euw	6941-6865			@outlook com	
07-dec-2021	N euw	4605-9225			@gma l com	
07-dec-2021	N euw	1856-7502			@gma l.com	
06-dec-2021	N euw	8888-5327			@gma l.com	Welke a te nat eve plaatsen hebben u l e voo de w ndmolens? Want e z jn wel degel k gezondhe ds s co's en ove last doo w ndmolens.
06-dec-2021	N euw	7036-2650			@ stellig.nl	
06-dec-2021	N euw	0137-0283			@amste dam.nl	
06-dec-2021	N euw	9023-4958			@gma l.com	
02-dec-2021	N euw	3516-0419			@amste dam.nl	TEST
01-dec-2021	N euw	2632-6446			@amste dam.nl	

Geachte heer/mevrouw,

Wij willen u hartelijk danken voor uw input op de concept versie "Signalen uit de stad, afwegingskader windturbines Amsterdam" (afwegingskader).
We waarderen het enorm dat u ondanks de korte deadline toch tijd heeft genomen om uw input aan ons door te geven.

De input wordt gebundeld en verwerkt in een nieuwe versie van het afwegingskader. Deze wordt aan het College en Gemeenteraad aangeboden voor besluitvorming en wordt naar verwachting eind januari 2022 openbaar.

Inhoudelijke input wordt verwerkt in het afwegingskader.
Procesmatige input wordt meegenomen naar de uitvoeringstafel

We **blijven u op de hoogte houden** van de vervolgstappen en besluitvormingsproces in dit traject.

Met vriendelijke groet,
[redacted]

Team Regionale Energiestrategie (RES) Amsterdam
Afdeling Duurzaamheid | Gemeente Amsterdam
Contact en vragen via : online contactformulier
Wilt u op de hoogte blijven over de RES en windenergie? Meld u aan
Weesperplein 8, 1018 XA Amsterdam
Postbus 2758, 1000 CT Amsterdam
Volg ons via:
Website Amsterdam Windenergie
Nieuwsbrief Duurzame Energie
www.facebook.com/duurzaam020
www.twitter.com/duurzaam020

Verzonden	Referentienummer		Naam	Heeft u al vragen?
10-dec-2021	0663-6514	1	[redacted]	2012, windmolens 75m hoog zijn afgewezen door Prov.Staten omdat zij niet voldeden aan de 600m afstandgrens. Nu zijn er 245m hoge windturbines gepland op slechts 350m afstand. De overheid is bezig met een nieuwe afstandnorm. De minimale afstand norm is 10x de tiphoogte in veel Europese landen om ons heen. Waarom houden jullie dan een aanvraag uit 2012 aan die afgewezen is?
09-dec-2021	0207-1653	2	[redacted]	Een van de mogelijke locaties betreft kop Keerkringpark (U-zijde). Wordt daar rekening gehouden met aanwezigheid Horeca in de noordwestelijke hoek van het Cornelis Douweskanaal West en hoe gaan wij als mogelijk directe buren daarbij worden betrokken? Graag willen wij als bedrijf meegenomen in de komende MER-procedure.
14-dec-2021	6374-8471	3	[redacted]	Hoe wordt er omgegaan met de bewoners van (bestaande) hoogbouw met permanent uitzicht op grote roterende molenwieken van geplaatste windturbines
09-dec-2021	4860-9917	4	[redacted]	hoe zeker is het dat de plannen doorgaan? is het mogelijk om tekeningen te zien van hoe het eruit komt te zien?
08-dec-2021	7422-4418	5	[redacted]	Hoeveel windmolens? Hoe hoog? Grenzen geluidsoverlast tov civiele bebouwing?
07-dec-2021	4019-8366	6	[redacted]	Ik will graag weten waar de windmoelen zullen staan
10-dec-2021	3596-7070	7	[redacted]	In hoeverre wordt de uitkomst van het (vervolg)onderzoek, dat in opdracht van het ministerie van EZK door RIVM momenteel wordt uitgevoerd, naar gezondheidseffecten van windturbines, meegenomen in de NRD en MER?
08-dec-2021	7264-4723	8	[redacted]	Kunnen eigenaren van woningen schade vergoeding krijgen door waardevermindering van hun eigendom doordat er opeens windmolens komen? Wordt er ook onderzocht wat het effect is op de gevels van de flats in de Molenwijk. Het lijkt me dat op 10 hoog het anders aankomt dan op 1 hoog omdat er geen bebouwing tussen zit.
12-dec-2021	6305-2155	9	[redacted]	Meer duidelijkheid over tabel 1 'Concept Notitie Reikwijdte en Detailniveau' is gewenst. Ten eerste is het een 'indicatie' bandbreedte (daarmee zegt het heel weinig). Is dit nu een harde bandbreedte? Ten tweede is de bandbreedte ruim, het maakt nogal uit of de ashoogte 80 of 140 meter is. Kan dit concreter worden. Ten derde is de locatie is enorm belangrijk. De gebieden zijn lang en dan maakt het uit waar de kruisjes worden gezet. Is daar meer over bekend? Het plan vind ik nu eerlijk gezegd te onduidelijk om een mening over te hebben.
10-dec-2021	1945-3899	10	[redacted]	Waar, wanneer, hoe hoog
10-dec-2021	8425-2726	11	[redacted]	Waarom de windmolens niet op zee?
07-dec-2021	3081-5997	12	[redacted]	Waarom dendert dit door zonder dat er wordt aangegeven dat er hele grote bezwaren zijn vanuit de directe omgeving. De twee coöperaties zijn blijkbaar heilig. Alles wordt zo ingericht dat het een fait accompli wordt en de burgers die in de directe omgeving het nakijken krijgen. Naar hun mening wordt uit de stukken blijkbaar niet geluisterd.
14-dec-2021	8601-2570	13	[redacted]	Waarom kan ik in de enquête die ik krijg over de windmolens nergens NEE ik wil geen windmolens in mijn voortuin invullen?
10-dec-2021	4157-9882	14	[redacted]	Waarom negeert de Gemeente Amsterdam de jongste wetenschappelijke onderzoeken die feitelijk aangeven dat plaatsing van Windturbines dichtbij woningen de gezondheid van de bewoners ernstig schaden. Waarom worden de bewoners aan de Noorder IJ plas totaal genegeerd door de Gemeente Amsterdam met betrekking tot mogelijke plaatsing van Windturbines dichtbij hun woningen. Waarom mogen de bewoners aan de Noorder IJ Plas niet meedoen aan het participatieproces over de mogelijke plaatsing van Windturbines..
11-dec-2021	6072-7329	15	[redacted]	Waarom windmolens binnen de ring A10. Dit betreft bestaande of potentiele woongebieden. Met de ontwikkeling van windmolens is woningbouw op deze plaatsen niet meer mogelijk.
08-dec-2021	4034-8627	16	[redacted]	Waarom worden niet eerst daken en balkons van flats en woningen behangen met zonnepanelen. Met Google Maps is overduidelijk te zien dat er op heel veel daken nog geen zonnepanelen zijn geplaatst.
13-dec-2021	6322-9070	17	[redacted]	Wat als insprekers wél alle 7 molens willen die technisch mogelijk zijn in het zoekgebied?
09-dec-2021	4167-7320	18	[redacted]	Wat is de afstand van de te bouwen windmolens tot aan het bebouwd/bewoond gebied van Oostzaan?
09-dec-2021	1538-0791	19	[redacted]	wat is de minimaal geldende afstand dat windmolens van bebouwing af moeten staan?
06-dec-2021	8888-5327	20	[redacted]	Welke alternatieve plaatsen hebben jullie voor de windmolens? Want er zijn wel degelijk gezondheidsrisico's en overlast door windmolens.
09-dec-2021	9202-2393	21	[redacted]	Welke onderzoeken zullen wanneer worden gedaan om de gezondheids effecten van (0a) laag frequenties door windmolens te onderzoeken? Hiervoor is voor en na plaatsing biomedisch onderzoek nodig.

Verzonden	Status	Refe entie	Naam	Postcode	E-mail	Hee t u al vragen?
10-dec-2021	N euw	0663-6514	[redacted]	[redacted]	@gma l.com	2012, w ndmolens 75m hoog z n afgewezen doo P ov Staten omdat z j n et voldeden aan de 600m afstandg ens. Nu z jn e 245m hoge w ndtu b nes gepland op slechts 350m afstand. De ove he d s bez g met een n euwe afstandno m. De m n male afstand no m s 10x de t phoogte n veel Eu opese landen om ons heen. Waa om houden jull e dan een aanv aag u t 2012 aan d e afgewezen s?
09-dec-2021	N euw	0207-1653	[redacted]	[redacted]	nl	Een van de moeel ijke locat es bet eft kco Kee k nezoa k ll li-z idel. Wo dt daa eken ne eehouden met aanwez ehe d Ho eca n de noo dwestel ijke hoek van het Co nel s Douweskanaal West en hoe eaan w i als moeel ijk d ecte bu en daa b i wo den bet okken? G aae w len w i als bed if meeeenomen n de komende MER-o ocedu e.
14-dec-2021	N euw	6374-847	[redacted]	[redacted]	@ z ma l.com	Hoe wo dt e omgegaan met de bewone s van (bestaande) hoogbouw met pe manent u tz cht op g ote ote ende molenw ieken van geplaatste w ndtu b nes
09-dec-2021	N euw	4860-991	[redacted]	[redacted]	@ema l.com	hoe zeke s het dat de plannen doo gaan? s het mogel k om teken ngen te z en van hoe het e u t komt te z en?
08-dec-2021	N euw	7422-4418	[redacted]	[redacted]	1 @x.nl	Hoeveel w ndmolens? Hoe hoog? G enzen gelu dsove last tov c vele bebouw ng?
07-dec-2021	N euw	4019-8366	[redacted]	[redacted]	@ema l com	Ik w ll g aag weten waa de w ndmolen zullen staan
10-dec-2021	N euw	3596-7097	[redacted]	[redacted]	@ema l.com	In hoeve e wo dt de u tsomst van het ive volelonde zoek. dat n ood acht van het m n ste e van EZK doo RIVM moment eel wo dt u teevoe d. naa eezondhe dseffecten van w ndtu b nes. meeeenomen n de NRD en MER?
08-dec-2021	N euw	7264-4723	[redacted]	[redacted]	@ cloud com	Kunnen e gena en van won ngen schade we goed ng k jgen doo waa deve m nde ng van hun e gendom doo dat e opeens w ndmolens komen? Wo dt e ook onde zocht wat het e fect s op de gevels van de flats n de Molenw jk. Het i jkt me dat op 10 hoog het ande s aankomt dan op 1 hoog omdat e geen bebouw ng tussen z t.
12-dec-2021	N euw	6305-2157	[redacted]	[redacted]	@ otma l.com	Mee ds del jdha d ove tabel 1 'Concept Not t e Re kw jdte en Deta ln veau' s gewenst. Ten ee ste s het een ' nd cat e' bandb eedte (daa mee zegt het heel wel n ij). is d t nu een ha de bandb eedte? Ten tweede s de bandb eedte u m, het maakt nogal u t of de ashoogte 80 of 140 mete s. Kan d t conc ete wo den. Ten de de s de locat e s eno m belang k. De geb eden z jn lang en dan maakt het u t waa de k u sjes wo den gezet. Is daa mee ove bekend? Het plan v nd k nu ee l jk gezegd te ondu del jk om een men ng ove te hebben.
10-dec-2021	N euw	1945-3897	[redacted]	[redacted]	@gma l.com	Waa , wanneе , hoe hoog
10-dec-2021	N euw	8425-2726	[redacted]	[redacted]	@hotma l.com	Waa om de w ndmolens n et op zee?
07-dec-2021	N euw	3081-599	[redacted]	[redacted]	@ema l com	Waa om dende t d t doo zonde dat e wo dt aaneeeven dat e hele e ete bezwa en z in vanu t de d ecte omeev nc. De twee coöoe at es z in bl kbaa he l e. Alles wo dt zo nee cht dat het een fa t accomol wo dt en de bu ee s d e n de d ecte omeev ne het nak iken k ieen. Naa hun men ne wo dt u t de stukken bl ikbaa n et eelu ste d.
14-dec-2021	N euw	8601-2570	[redacted]	[redacted]	@ cloud.com	Waa om kan k n de enquête d e k k jg ove de w ndmolens ne gens NEE k w l geen w ndmolens n m n voo tu n nvullen?
10-dec-2021	N euw	4157-9882	[redacted]	[redacted]	@ema l.com	Waa om negee t de Gemeente Amste dam de jongste wetenschappel jke onde zoeken d e fe tel jk aangeven dat plaats ng van W ndtu b nes d chtb j hun ngen de gezondhe d van de bewone s aan de Noo de ll plas totaal gensgee d doo de Gemeente Amste dam met bet ekk ng tot mogel jke plaats ng van W ndtu b nes d chtb j hun won ngen. Waa om mogen de bewone s aan de Noo de J Plas n et meedoen aan het pa t c pat ep oces ove de mogel ke plaats ng van W ndtu b nes..
11-dec-2021	N euw	6072-7325	[redacted]	[redacted]	@hotma l.com	Waa om w ndmolens b nnen de ng A10. D t bet eft bestaande of potent ele woongeb eden. Met de ontw kkel ng van w ndmolens s won ngbouw op deze plaatsen n et mee mogel k.
08-dec-2021	N euw	4034-862	[redacted]	[redacted]	ello.nl	Waa om wo den n et ee st daken en balkons van flats en won ngen behangen met zonnepanelen. Met Google Maps s ove du del jk te z en dat e op heel veel daken nog geen zonnepanelen z jn geplaatst.
13-dec-2021	N euw	6322-9070	[redacted]	[redacted]	@yahoo.com	Wat als nsp eke s well a le 7 molens w len d e techn sch mogel jk z jn n het zoekgeb ed?
09-dec-2021	N euw	4167-7320	[redacted]	[redacted]	@gma l.com	Wat s de afstand van de te bouwen w ndmolens tot aan het bebouwd/bewoond geb ed van Oostzaan?
09-dec-2021	N euw	1538-079	[redacted]	[redacted]	dds.nl	wat s de m n maal geldende afstand dat w ndmolens van bebouw ng af moeten staan?
06-dec-2021	N euw	8888-532	[redacted]	[redacted]	@gma l com	Welke a te nat eve plaatsen hebben jull e voo de w ndmolens? Want e z jn wel degel k gezondhe ds s co's en ove last doo w ndmolens.
09-dec-2021	N euw	9202-239	[redacted]	[redacted]	@ otma l.com	Welke onde zoeken zu len wannee wo den gedaan om de gezondhe ds effecten van (Oa) laag f equent es doo w ndmolens te onde zoeken? H e voo s voo en na plaats ng b omed sch onde zoek nod g.
15-dec-2021	N euw	0239-742	[redacted]	[redacted]	nl	
15-dec-2021	N euw	2722-5200	[redacted]	[redacted]	@ aadzaanstad nl	
15-dec-2021	N euw	7580-6603	[redacted]	[redacted]	@ema l.com	
15-dec-2021	N euw	4892-6556	[redacted]	[redacted]	@yahoo.co uk	
15-dec-2021	N euw	0256-6963	[redacted]	[redacted]	o e	
14-dec-2021	N euw	0747-1575	[redacted]	[redacted]	@hccnet.nl	
14-dec-2021	N euw	6928-9215	[redacted]	[redacted]	@gma l com	
14-dec-2021	N euw	1410-7841	[redacted]	[redacted]	@hma l.com	
14-dec-2021	N euw	5604-4239	[redacted]	[redacted]	@xceat.nl	
14-dec-2021	N euw	1132-5227	[redacted]	[redacted]	@xs4all nl	
14-dec-2021	N euw	9472-3677	[redacted]	[redacted]	@ ve.nl	
14-dec-2021	N euw	2449-8190	[redacted]	[redacted]	@gma l.com	
14-dec-2021	N euw	0334-1004	[redacted]	[redacted]	@uocma l.nl	
14-dec-2021	N euw	7788-3539	[redacted]	[redacted]	@ xtnet nl	
14-dec-2021	N euw	9227-4424	[redacted]	[redacted]	@ema l.com	
14-dec-2021	N euw	0995-4115	[redacted]	[redacted]	@yahoo.com	
13-dec-2021	N euw	8726-0812	[redacted]	[redacted]	@kpnma l nl	
13-dec-2021	N euw	7577-4960	[redacted]	[redacted]	@ema l.com	
12-dec-2021	N euw	4833-6642	[redacted]	[redacted]	@yahoo.com	
12-dec-2021	N euw	7247-8096	[redacted]	[redacted]	@solfa t nl	
11-dec-2021	N euw	0160-1617	[redacted]	[redacted]	@ema l.com	
11-dec-2021	N euw	5830-0815	[redacted]	[redacted]	@l ve.nl	
10-dec-2021	N euw	3579-4353	[redacted]	[redacted]	@hotma l com	
10-dec-2021	N euw	3633-8616	[redacted]	[redacted]	@ema l.com	
10-dec-2021	N euw	0413-5393	[redacted]	[redacted]	@gma l com	
10-dec-2021	N euw	3579-9662	[redacted]	[redacted]	.nl	
10-dec-2021	N euw	9346-4551	[redacted]	[redacted]	@gma l.com	
09-dec-2021	N euw	0216-1043	[redacted]	[redacted]	@ema l.com	
09-dec-2021	N euw	6253-6673	[redacted]	[redacted]	@ema l.com	
09-dec-2021	N euw	8922-2977	[redacted]	[redacted]	@ema l.com	
09-dec-2021	N euw	9498-4557	[redacted]	[redacted]	@ol ne nl	
09-dec-2021	N euw	8922-0407	[redacted]	[redacted]	@hotma l com	
09-dec-2021	N euw	6580-8605	[redacted]	[redacted]	@ otma l.com	
09-dec-2021	N euw	0477-3757	[redacted]	[redacted]	@ema l.com	
09-dec-2021	N euw	9987-2078	[redacted]	[redacted]	@ema l com	
09-dec-2021	N euw	2784-8153	[redacted]	[redacted]	@ema l.com	
09-dec-2021	N euw	9567-5965	[redacted]	[redacted]	@gma l.com	
09-dec-2021	N euw	9646-2455	[redacted]	[redacted]	@ema l.com	
08-dec-2021	N euw	5987-4814	[redacted]	[redacted]	@ema l.com	
08-dec-2021	N euw	2221-8485	[redacted]	[redacted]	@yahoo.com	
08-dec-2021	N euw	5802-2073	[redacted]	[redacted]	@msn com	
08-dec-2021	N euw	7086-8453	[redacted]	[redacted]	@ otma l.com	
08-dec-2021	N euw	8434-8393	[redacted]	[redacted]	@ema l com	
08-dec-2021	N euw	8677-9116	[redacted]	[redacted]	@chello.nl	
08-dec-2021	N euw	3611-9363	[redacted]	[redacted]	@ziggo.com	
08-dec-2021	N euw	0391-4057	[redacted]	[redacted]	@yahoo.com	
08-dec-2021	N euw	0448-9985	[redacted]	[redacted]	@ema l.com	
08-dec-2021	N euw	0489-0203	[redacted]	[redacted]	@ema l.com	
07-dec-2021	N euw	3260-5725	[redacted]	[redacted]	@uocma l.nl	
07-dec-2021	N euw	9550-2614	[redacted]	[redacted]	@gma l.com	
07-dec-2021	N euw	6603-6743	[redacted]	[redacted]	@gma l.com	
07-dec-2021	N euw	8012-4000	[redacted]	[redacted]	@ema l.com	
07-dec-2021	N euw	5316-5041	[redacted]	[redacted]	@ma l.com	
07-dec-2021	N euw	8032-7085	[redacted]	[redacted]	@ otma l.com	
07-dec-2021	N euw	4347-0662	[redacted]	[redacted]	@z ggo.nl	
07-dec-2021	N euw	8667-2387	[redacted]	[redacted]	@l ve.nl	
07-dec-2021	N euw	6585-3601	[redacted]	[redacted]	@z ieo.nl	
07-dec-2021	N euw	8491-5152	[redacted]	[redacted]	@uocma l.nl	
07-dec-2021	N euw	3561-1460	[redacted]	[redacted]	@ema l.com	
07-dec-2021	N euw	4641-4009	[redacted]	[redacted]	@xs4all.nl	
07-dec-2021	N euw	3305-3626	[redacted]	[redacted]	@hotma l.com	
07-dec-2021	N euw	0882-4813	[redacted]	[redacted]	@ otma l com	
07-dec-2021	N euw	6941-6866	[redacted]	[redacted]	@outlook.com	
07-dec-2021	N euw	4605-9221	[redacted]	[redacted]	@ema l.com	
07-dec-2021	N euw	1856-7502	[redacted]	[redacted]	@ma l.com	
06-dec-2021	N euw	7036-2650	[redacted]	[redacted]	@v edel ng nl	
06-dec-2021	N euw	0137-0283	[redacted]	[redacted]	@amste dam.nl	
06-dec-2021	N euw	9022-4957	[redacted]	[redacted]	@ema l.com	

Geachte heer/mevrouw,

Als lid van de (lokale) klankbordgroep [redacted] heeft u een reactie gegeven op het afwegingskader " Signalen uit de stad". Wij waarderen deze bijdrage in het bijzonder omdat u gevraagd werd binnen een beperkte termijn te reageren. Met name willen wij u bedanken voor de getoonde deskundigheid en betrokkenheid.

Het afwegingskader heeft tot doel om aan de gemeenteraad een helder overzicht te bieden van signalen, zorgen en aandachtspunten die leven bij bewoners in Amsterdam en de buurgemeenten. Bij toekomstige besluitvorming kan de gemeente zodoende de genoemde thema's meenemen in de belangenafweging. Wij hebben u gevraagd of wij in het afwegingskader thema's en/of onderwerpen niet benoemd hebben die wel aandacht vragen. Deze inhoudelijke reactie verwerken wij in het afwegingskader. Deze versie zal namens het college B&W op 16 februari 2022 worden aangeboden aan de gemeenteraad.

Vanuit de klankbordgroepen is er intensief meegedacht. Een aantal deelnemers heeft daarbij ook punten genoemd die over het proces gaan. Deze vragen en opmerkingen zullen we meenemen in de gesprekken over de handreiking participatie, samenwerking en sturing. We willen de gesprekken met de klankbordgroepen hierover starten in het nieuwe jaar. Uiteindelijk moet dit leiden tot een handreiking die houvast biedt aan zowel bewoners en belanghebbenden, initiatiefnemers, buurgemeenten en de gemeente over de samenwerking in het vervolgproces.

In 2022 hopen we verder het gesprek met u en de stad te voeren over de vragen en zorgen bij de ambitie om windturbines in de Amsterdam te realiseren. Wij hopen daarom u in het nieuwe jaar weer te zien bij de klankbordgroepen.

Wij wensen u fijne kerstdagen en een gezond 2022.

Met vriendelijke groet,
[redacted]

Team Regionale Energiestrategie (RES) Amsterdam
Afdeling Duurzaamheid | Gemeente Amsterdam
Contact en vragen via : online contactformulier
Wilt u op de hoogte blijven over de RES en windenergie? Meld u aan
Weesperplein 8, 1018 XA Amsterdam
Postbus 2758, 1000 CT Amsterdam
Volg ons via:
Website Amsterdam Windenergie
Nieuwsbrief Duurzame Energie
www.facebook.com/duurzaam020
www.twitter.com/duurzaam020

Met opmerkingen [redacted]: Lijkt me goed.

Verzonden	Status	Referent enumme	Naam	Postcode	E-ma l	Heeft u al vragen?
17-dec-2021	N euw	1397-1319			@lomb.nl	Wo dt die p esentat e ook opgenomen zodat d t late te bek jken s?
17-dec-2021	N euw	4463-9419			@gma l.com	
17-dec-2021	N euw	9278-7293			@gma l com	
17-dec-2021	N euw	1153-8488			@xs4all.nl	
17-dec-2021	N euw	3057-5842			@gma l.com	
17-dec-2021	N euw	9169-2472			@gma l.com	
16-dec-2021	N euw	9234-3633			@gma l com	G
16-dec-2021	N euw	2606-1801			@he fo t.nl	Wat gebeu t e na 30 jaa met de oto bladen als de w ndtu b nes. z n afgesch even? Deze kunnen nl n et ge ycled wo den. Hoe ve houdt z ch de plaats ng vanw ndmolens tov de bepe kte capac te t van het st oom te waa doo nu al die te ugleve ng van st oom opgewekt doo zonnepanelen wo dt stop gezet?
16-dec-2021	N euw	2429-4505			@n khvf nl	
16-dec-2021	N euw	0390-4038			@hotmai l.com	
16-dec-2021	N euw	2489-5885			@l ve.nl	G
16-dec-2021	N euw	2403-7410			@dds.nl	
16-dec-2021	N euw	5085-9414			@gma l.com	
16-dec-2021	N euw	0424-4304			@xs4a l.nl	
16-dec-2021	N euw	5090-5895			@noo d-ho land.nl	
15-dec-2021	N euw	4161-8162			@gma l com	
15-dec-2021	N euw	0199-1454			@gma l com	
15-dec-2021	N euw	9265-4503			@out ook com	
15-dec-2021	N euw	6696-7512			@yahoo.com	Is het Kee k ngpa k u tgesloten van zoekgeb ed Co nel s Douwes?
15-dec-2021	N euw	0239-7421			@ .nl	
15-dec-2021	N euw	2722-5200			@ aadzaanstad.nl	
15-dec-2021	N euw	8958-9589			@upcma l.nl	G
15-dec-2021	N euw	7580-6607			@gma l.com	
15-dec-2021	N euw	1488-4680			@hotma l.com	G
15-dec-2021	N euw	4892-9356			@yahoo co.uk	
15-dec-2021	N euw	0256-6963			@ g	
14-dec-2021	N euw	0747-1571			@ dmls.nl	
14-dec-2021	N euw	6928-9215			@gma l.com	
14-dec-2021	N euw	1410-7849			@gma l com	
14-dec-2021	N euw	5604-4235			@out ook.nl	
14-dec-2021	N euw	6605-3202			@gma l.com	G
14-dec-2021	N euw	8601-2570			@ cloud com	Waa om kan k n de enquête d e k k g ove de w ndmolens ne gens NEE k w l geen w ndmolens n m n voo tu n nvu len?
14-dec-2021	N euw	1132-5228			@xs4all.nl	
14-dec-2021	N euw	9472-3677			@ ve.nl	
14-dec-2021	N euw	2449-8190			@gma l com	
14-dec-2021	N euw	0334-1004			@upcma l.nl	
14-dec-2021	N euw	6374-8471			@ otma l.com	Hoe wo dt e omeeaaan met de bewone s van Ibestaandel hoeobouw met oe manent u tz cht oo e ote ende molenw eken van eealaatste w ndtu b nes
14-dec-2021	N euw	9333-1888			@skeeg oen.com	G
14-dec-2021	N euw	7788-3539			@f retnet.nl	
14-dec-2021	N euw	9227-4424			@gma l.com	
14-dec-2021	N euw	0995-4115			@yahoo.com	
13-dec-2021	N euw	6322-9070			@yahoo.com	Wat als nsp eke s well alle 7 molens w llen d e techn sch mogel jk z jn n het zoekgeb ed?
13-dec-2021	N euw	8726-0812			@kpnma l.nl	
13-dec-2021	N euw	7577-4969			@gma l.com	
12-dec-2021	N euw	4833-6647			@yahoo.com	
12-dec-2021	N euw	7247-8096			@dfo t.nl	
12-dec-2021	N euw	6305-2155			@hotma l.com	Mee du del khe d ove tabel 1 'Concept Not t e Re kw jdte en Deta ln veau' s gewenst. Ten ee ste s het een ' nd cat e' bandb eedte (daa mee zegt het heel we n g). Is d t nu een ha de bandb eedte? Ten tweede s de bandb eedte u m, het maakt nogal u t of de ashoogte 80 of 140 mete s. Kan d t conc ete wo den. Ten de de s de locat e s eno m belang jk. De geb eden z jn lang en dan maakt het u t waa de k u sjes wo den gezet. Is daa mee ove bekend? Het plan v ndi k nu ee l k gezegd te ondu del jk om een men ng ove te hebben.
11-dec-2021	N euw	6072-7329			@hotma l com	Waa om w ndmolens b nnen de ng A10. D t bet eft bestaande ef potent ele woongeb eden. Met de ontw kkel ng van w ndmolens s won ngbouw op deze plaatsen n et mee mogel jk.
11-dec-2021	N euw	7771-0796			@gma l.com	G
11-dec-2021	N euw	0160-1617			@gma l.com	
11-dec-2021	N euw	5830-0811			@l ve.nl	
10-dec-2021	N euw	3579-4353			@hotma l.com	
10-dec-2021	N euw	4157-9882			@gma l com	Waa om negee t de Gemeente Amste dam de jongste wetenschappel ke onde zoeken d e fe tel jk aangeven dat plaats ng van W ndtu b nes d chtb j won ngen de gezondhe d van de bewone s e nst g schaden. Waa om wo den de bewone s aan de Noo de ll plas totaal genegee d doo de Gemeente Amste dam met bet ekk ng tot mogel jke plaats ng van W ndtu b nes d chtb j hun won ngen. Waa om mogen de bewone s aan de Noo de ll Plas n et meedoen aan het pa t c pat ep oces ove de mogel jke plaats ng van W ndtu b nes..
10-dec-2021	N euw	0663-6514			@gma l.com	2012, w ndmolens 75m hoog z jn afgewezen doo P ov.Staten omdat z j n et voldeden aan de 600m afstandg ens. Nu z jn e 245m hoge w ndtu b nes gepland op slechts 350m afstand. De ove he d s bez g met een n euwe afstandno m. De m n male afstand no m s 10x de t phoogte n veel Eu opese landen om ons heen. Waa om houden jull e dan een aanv aag u t 2012 aan d e afgewezen s?
10-dec-2021	N euw	1945-3899			@gma l.com	Waa , wanneе , hoe hoog
10-dec-2021	N euw	8429-8887			@gma l com	G
10-dec-2021	N euw	3596-7070			@gma l com	In oeve e wo dt de u tkomst van het (ve volgjonde zoek, dat n opd acht van het m n ste e van EZK doo RIVM momenteel wo dt u tgevoe d, naa gezondhe diseffecten van w ndtu b nes, meegenomen n de NRD en MER?
10-dec-2021	N euw	3633-8616			@gma l.com	
10-dec-2021	N euw	0413-5393			@gma l.com	
10-dec-2021	N euw	8425-2726			@ otma l.com	Waa om de w ndmolens n et op zee?
10-dec-2021	N euw	3579-9662			@mt ondhout.nl	
09-dec-2021	N euw	5946-4518			@gma l com	
09-dec-2021	N euw	0216-1047			@gma l.com	
09-dec-2021	N euw	4860-9917			@gma l.com	hoe zeke s het dat de olannen doo eaan? s het moeel k om teken neen te z en van hoe het e u t komt te z en?
09-dec-2021	N euw	0207-1653			@ nl	Een van de mogel ke locat es bet eft kop ikee k ngga k (J-z de). Wo dt daa eken ng gehouden met aanwez ghe d Ho eca n de noo dwestel ke hoek van het Co nel s Douweskanaal West en hoe gaan w j als mogel jk d ecte bu en daa b j wo den bet okken? G aag w len w j als bed jf meegenomen n de komende MER-p ocedu e.
09-dec-2021	N euw	6253-6671			@gma l.com	
09-dec-2021	N euw	8922-2978			@gma l.com	
09-dec-2021	N euw	4521-1106			@gma l com	G
09-dec-2021	N euw	9498-4557			@soni ne.nl	
09-dec-2021	N euw	4167-7320			@gma l com	Wat s de afstand van de te bouwen w ndmolens tot aan het bebouwd/bewoond geb ed van Oosttaan?
09-dec-2021	N euw	8922-0407			@hotma l.com	
09-dec-2021	N euw	6580-8659			@ otma l com	
09-dec-2021	N euw	0477-3757			@gma l com	
09-dec-2021	N euw	9987-2078			@gma l.com	
09-dec-2021	N euw	9202-2393			@ otma l.com	Welke onde zoeken zu len wannee wo den gedaan om de gezondhe ds effecten van (Oa) laag f equent es doo w ndmolens te onde zoeken? H e voo s voo en na plaats ng b omed sch onde zoek nod g.
09-dec-2021	N euw	2784-8152			@gma l com	
09-dec-2021	N euw	1538-0791			dds.nl	wat s de m n maal geldende afstand dat w ndmolens van bebouw ng af moeten staan?
09-dec-2021	N euw	9567-5969			@gma l com	
09-dec-2021	N euw	9646-2451			@gma l com	
08-dec-2021	N euw	7264-4723			@ cloud.com	Kunnen e gena en van won ngen schade ve goed ng k gen doo waa deve m nde ng van hun e gendom doo dat e opeens w ndmolens komen? Wo dt e ook onde zocht wat het effect s op de gevels van de flats n de Molenw jk. Het l kt me dat op 10 hoog het ande s aankomt dan op 1 hoog omdat e geen bebouw ng tussen z t.
08-dec-2021	N euw	5987-4814			@gma l.com	
08-dec-2021	N euw	2221-8489			@yahoo com	
08-dec-2021	N euw	5802-2077			@msn.com	
08-dec-2021	N euw	7086-8453			@hotma l.com	
08-dec-2021	N euw	9370-7339			@gma l.com	G
08-dec-2021	N euw	8434-8936			@gma l.com	
08-dec-2021	N euw	8677-9111			@chello nl	
08-dec-2021	N euw	3611-9365			@yahoo.com	
08-dec-2021	N euw	0391-4025			@yahoo com	
08-dec-2021	N euw	4483-0131			@chello nl	G
08-dec-2021	N euw	0448-9980			@gma l.com	
08-dec-2021	N euw	4034-8627			e to.nl	Waa om wo den n et ee st daken en balkons van flats en won ngen behangen met zonnepanelen. Met Google Maps s ove du del jk te z en dat e op heel veel daken nog geen zonnepanelen z jn geplaatst.
08-dec-2021	N euw	0489-0207			@gma l.com	
08-dec-2021	N euw	7422-4418			@ oos.nl	Hoeveel w ndmolens? Hoe hoog? G enzen gelu dsove last tov c v ele bebouw ng?
07-dec-2021	N euw	3260-5725			@upcma l.nl	
07-dec-2021	N euw	9550-2614			@gma l.com	
07-dec-2021	N euw	4019-8366			@gma l.com	Ik w l g aag weten waa de w ndmoelen zu len staan
07-dec-2021	N euw	6603-6743			@gma l.com	
07-dec-2021	N euw	8012-4008			@gma l.com	
07-dec-2021	N euw	5316-5041			@gma l com	
07-dec-2021	N euw	8032-7085			@ otma l.com	
07-dec-2021	N euw	4347-0662			@z ggo.nl	
07-dec-2021	N euw	8667-2305			@l ve.nl	
07-dec-2021	N euw	3081-5997			@gma l com	Waa om dende t d t doo zonde dat e wo dt aangegeven dat e hele g ote bezwa en z n vanu t de d ecte omgev ng. De twee coöpe at es z n bl jkbaa he l g. Alles wo dt zo nge cht dat het een fa t accompl wo dt en de bu ge s d e n de d ecte omgev ng het nak jken k jgen. Naa hun men ng wo dt u t de stukken bl jkbaa n et gelu ste d.
07-dec-2021	N euw	6585-3601			@z ggo.nl	
07-dec-2021	N euw	8491-5152			@upcma l.nl	
07-dec-2021	N euw	3561-1468			@gma l.com	
07-dec-2021	N euw	4641-4005			@xmvs.nl	
07-dec-2021	N euw	3305-3628			@hotma l.com	
07-dec-2021	N euw	0882-4811			sma l.com	
07-dec-2021	N euw	6941-6866			@outlook.com	
07-dec-2021	N euw	4605-9221			@gma l com	
07-dec-2021	N euw	1856-7502			@gma l.com	
06-dec-2021	N euw	8888-5327			@gma l.com	Welke alte nat eve plaatsen hebben u l e voo de w ndmolens? Want e z n wel degel jk gezondhe ds s co's en ove last doo w ndmolens.
06-dec-2021	N euw	7036-2650			ni	
06-dec-2021	N euw	0137-0283			@amste dam.nl	
06-dec-2021	N euw	9022-4958			@gma l.com	
02-dec-2021	N euw	3516-0415			@amste dam nl	TEST
01-dec-2021	N euw	2632-6448			@amste dam nl	

Verzonden	Status	Referentie	Naam	Heeft u al vragen?
17-dec-2021	Nieuw	1397-1319	[redacted]	Wo dt de o esentat e ook ooeenomen zodat d t late te bek iken s?
16-dec-2021	Nieuw	2606-1801	[redacted]	Wat eebeu t e na 30 iaa met de oto bladen als de w ndtu b nes. z n afaesch even? Deze kunnen nl n et ae vcled wo den. Hoe ve houdt z ch die plaats ne vanw ndmolens tov de beoe kte caoac te t van het st oom te waa doo nu al de te ualeve ne van st oom ooeewekt doo zonneoanelen wo dt stoo eezet?
15-dec-2021	Nieuw	6696-7512	[redacted]	Is het Kee k nagaa k u tgesloten van zoekgeb ed Co nel s Douwes?
14-dec-2021	Nieuw	8601-2570	[redacted]	Waa om kan k n de enquête d e k k jg ove de w ndmolens ne gens NEE k w l geen w ndmolens n m jn voo tu n nvullen?
14-dec-2021	Nieuw	6374-8471	[redacted]	Hoe wo dt e omgegaan met de bewone s van (bestaande) hoogbouw met pe manent u tz cht op g ote ote ende molenw eken van geplaatste w ndtu b nes
13-dec-2021	Nieuw	6322-9070	[redacted]	Wat als nsp eke s well alle 7 molens w llen d e techn sch mogel jk z n n het zoekgeb ed?
12-dec-2021	Nieuw	6305-2155	[redacted]	Mee du del ijkhe d ove tabel 1 Concept Not t e Rie kw jdte en Deta In veau' s gewenst. Ten ee ste s het een ' nd cat e' bandb eedte (daa mee zegt het heel we n g). Is d t nu een ha de bandb eedte? Ten tweede s de bandb eedte u m, het maakt nogal u t of de ashoogte 80 of 140 mete s. Kan d t conc ete wo den. Ten de de s de locat e s eno m belang jk. De geb eden z n lang en dan maakt het u t waa de k u sjes wo den gezet. Is daa mee ove bekend? Het plan v nd k nu ee l jk gezegd te ondu del jk om een men ng ove te hebben.
11-dec-2021	Nieuw	6072-7329	[redacted]	Waa om w ndmolens b nnen de ng A10. D t bet eft bestaande of potent ele woongeb eden. Met de ontw kkel ng van w ndmolens s won ngbouw op deze plaatsen n et mee mogel k.
10-dec-2021	Nieuw	4157-9882	[redacted]	Waa om negee t de Gemeente Amste dam de jongste wetenschappel jke onde zoeken d e fe tel jk aangeven dat plaats ng van W ndtu b nes d chtb j won ngen de gezondhe d van de bewone s e nst g schaden. Waa om wo den de bewone s aan de Noo de J plas totaal genegee d doo de Gemeente Amste dam met bet ekk ng tot mogel jke plaats ng van W ndtu b nes d chtb j hun won ngen. Waa om mogen de bewone s aan de Noo de Il Plas n et meedoen aan het pa t c pat ep oces ove de mogel jke plaats ng van W ndtu b nes .
10-dec-2021	Nieuw	0663-6514	[redacted]	2012, w ndmolens 75m hoog z jn afgewezen doo P ov.Staten omdat z j n et voldeden aan de 600m afstandg ens. Nu z n e 245m hoge w ndtu b nes gepland op slechts 350m afstand. De ove he d s bez g met een n euwe afstandno m. De m n male afstand no m s 10x de t phoogte n veel Eu opese landen om ons heen. Waa om houden jull e dan een aanv aag u t 2012 aan d e afgewezen s?
10-dec-2021	Nieuw	1945-3899	[redacted]	Waa , wannee , hoe hoog
10-dec-2021	Nieuw	3596-7070	[redacted]	In hoeve e wo dt de u tkomst van het (ve volgJonde zoek, dat n opd acht van het m n ste e van EZK doo RIVM momenteel wo dt u tgevoe d, naa gezondhe dseffecten van w ndtu b nes, meegenomen n de NRD en MER?
10-dec-2021	Nieuw	8425-2726	[redacted]	Waa om de w ndmolens n et op zee?
09-dec-2021	Nieuw	4860-9917	[redacted]	hoe aeke s het dat de plannen doo ezaan? s het moeel ik om teken nzen te z en van hoe het e u t komt te z en?
09-dec-2021	Nieuw	0207-1653	[redacted]	Een van de moeel ke locat es bet eft koo Kee k naoa k ßi-z idel. Wo dt daa eken nz eehouden met aanwez ehe d Ho eca n de noo dwestel ike hoek van het Co nel s Douweskanaal West en hoe ezaan w i als moeel ik d ecte bu en daa b i wo den bet okken? G aae w llen w i als bed f meeezenomen n de komende MER-o ocedu e.
09-dec-2021	Nieuw	4167-7320	[redacted]	Wat s de afstand van de te bouwen w ndmolens tot aan het bebouwd/bewoond zeb ed van Oostzaan?
09-dec-2021	Nieuw	9202-2393	[redacted]	Welke onde zoeken zu len wannee wo den gedaan om de gezondhe ds effecten van Oa l laag F equent es doo w ndmolens te onde zoeken? H e voo s voo en na plaats ng b omed sch onde zoek nod g.
09-dec-2021	Nieuw	1538-0791	[redacted]	wat s de m n maal geldende afstand dat w ndmolens van bebouw ng af moeten staan?
08-dec-2021	Nieuw	7264-4723	[redacted]	Kunnen e gena en van won ngen schade ve goed ng k igen doo waa deve m nde ng van hun e gendom doo dat e opeens w ndmolens komen? Wo dt e ook onde zocht wat het effect s op de gevels van de flats n die Molenw k. Het l jkt me dat op 10 hoog het ande s aankomt dan op 1 hoog omdat e geen bebouw ng tussen z t.
08-dec-2021	Nieuw	4034-8627	[redacted]	Waa om wo den n et ee st daken en balkons van lats en won ngen behangen met zonnepanelen. Met Google Maps s ove du del jk te z en dat e op heel veel daken nog geen zonnepanelen z jn geplaatst.
08-dec-2021	Nieuw	7422-4418	[redacted]	Hoeveel w ndmolens? Hoe hoog? G enzen gelu dsove last tov c v ele bebouw ng?
07-dec-2021	Nieuw	4019-8366	[redacted]	Ik w ll g aag weten waa de w ndmoelen zu len staan
07-dec-2021	Nieuw	3081-5997	[redacted]	Waa om dende t d t doo zonde dat e wo dt aangegeven dat e hele g ote bezwa en z jn vanu t de d ecte omgev ng. De twee coöpe at es z jn bl kbaa he l g. Alles wo dt zo nge cht dat het een fa t accompl wo dt en de bu ge s d e n de d ecte omgev ng het nak ken k igen. Naa hun men ng wo dt u t de stukken bl kbaa n et gelu ste d.
06-dec-2021	Nieuw	8888-5327	[redacted]	Welke alte nat eve plaatsen hebben ull e voo de w ndmolens? Want e z jn wel degel jk gezondhe ds s co's en ove last doo w ndmolens.

Verzonden	Status	Referentie	Naam	Postcode	E-mail	Heeft u al vragen?
17-dec-2021	Nieuw	1397-131	[redacted]	[redacted]	[redacted]	Wo dt de p esentat e ook opgenomen zodat d t late te bek jken s?
16-dec-2021	Nieuw	2606-180	[redacted]	[redacted]	[redacted]	Wat aebeu t e na 30 iaa met de oto bladen als de w ndtu b nes. z in afeesch even? Deze kunnen nl n et ee vcled wo den. Hoe ve houdt z ch de plaats na vanw ndmolens tov de beoe kte caoac te t van het st oom te waa doo nu al de te uelleve na van st oom opeewekt doo zonnepanelen wo dt stoo eezet?
15-dec-2021	Nieuw	6696-751	[redacted]	[redacted]	[redacted]	Is het Kae k ngpa k u tgesloten van zoekgeb ed Co nel s Douwes?
14-dec-2021	Nieuw	8601-257	[redacted]	[redacted]	[redacted]	Waa om kan k n de enquête d e k k jg ove de w ndmolens ne gens NEE k w l geen w ndmolens n m jn voo tu n nvullen?
14-dec-2021	Nieuw	6374-847	[redacted]	[redacted]	[redacted]	Hoe wo dt e omgegaan met de bewone s van (bestaande) hoogbouw met pe manent u tz cht op g ote ote ende molenw eken van geplaatste w ndtu b nes
13-dec-2021	Nieuw	6322-907	[redacted]	[redacted]	[redacted]	Wat als nop ake s well a le 7 molens w llen d e tachn sch mogel jk z jn n het zoekgeb ied?
12-dec-2021	Nieuw	6305-215	[redacted]	[redacted]	[redacted]	Mee du del ikhe d ove tabel 1 'Concept Not t e Re kw idte en Deta ln veau' s eewenst. Ten ee ste s het een ' nd cat e' bandb eedte f daa mee zeet het heel we n el. Is d t nu een ha de bandb eedte? Ten tweede s de bandb eedte u m. het maakt noeal u t of de ashoeete 80 of 140 mete s. Kan d t conc ete wo den. Ten de de s de locat e s eno m belane k. De eeb eden z in lanz en dan maakt het u t waa de k u sies wo den eezet. Is daa mee ove bekend? Het olan v nd k nu ee l k eezead te ondu del k om een men ne ove te hebben.
11-dec-2021	Nieuw	6072-732	[redacted]	[redacted]	[redacted]	Waa om w ndmolens b nnen de ng A10. D t bet eft bestaande of potent ele woongeb eden. Met de ontw kkel ng van w ndmolens s won ngbouw op deze plaatsen n et mee mogel jk.
10-dec-2021	Nieuw	4157-988	[redacted]	[redacted]	[redacted]	Waa om negee t de Gemeente Amste dam de jongste wetenschappel jke onde zoeken d e fe tel jk aangeven dat plaats ng van W ndtu b nes d chtb j won ngen de gezondhe d van de bewone s e nst g schaden. Waa om wo den de bewone s aan de Noo de IJ plas totaal geneegee d doo de Gemeente Amste dam met bet ekk ng tot mogel jke plaats ng van W ndtu b nes d chtb j hun won ngen. Waa om mogen de bewone s aan de Noo de J Plas n et meedoen aan het pa t c pat ep oces ove de mogel jke plaats ng van W ndtu b nes..
10-dec-2021	Nieuw	0663-651	[redacted]	[redacted]	[redacted]	2012, w ndmolens 75m hoog z n afgewezen doo P ov.Staten omdat z j n et voldeden aan de 600m afstandg ens. Nu z n e 245m hoge w ndtu b nes gepland op slechts 350m afstand. De ove he d s bez g met een n euwe afstandno m. De m n male afstand no m s 10x de t phoogte n veel Eu opese landen om ons heen. Waa om houden jull e dan een aanv aag u t 2012 aan d e afgewezen s?
10-dec-2021	Nieuw	1945-389	[redacted]	[redacted]	[redacted]	Waa , wanneer , hoe hoog
10-dec-2021	Nieuw	3596-707	[redacted]	[redacted]	[redacted]	In hoeve e wo dt de u tkomst van het tve volklonde zoek. dat n ood acht van het m n ste e van EZK doo RIVM momenteel wo dt u tzevoe d. naa eezondhe diseffecten van w ndtu b nes. meeeenomen n de NRD en MER?
10-dec-2021	Nieuw	8425-272	[redacted]	[redacted]	[redacted]	Waa om de w ndmolens n et op zee?
09-dec-2021	Nieuw	4860-991	[redacted]	[redacted]	[redacted]	hoe zeke s het dat de plannen doo gaan? s het mogel jk om teken ngen te z en van hoe het e u t komt te z en?
09-dec-2021	Nieuw	0207-165	[redacted]	[redacted]	[redacted]	Een van de mogel jke locat es bet eft kop Kee k ngpa k (i-z jde). Wo dt daa eken ng gehouden met aanwez ghe d Ho eca n de noo dwestel jke hoek van het Co nel s Douweskanaal West en hoe gaan w j als mogel jk d ecte bu en daa b j wo den bet okken? G aag w llen w j als bed f meegenomen n de komende MER-p ocedu e.
09-dec-2021	Nieuw	4167-732	[redacted]	[redacted]	[redacted]	Wat s de afstand van de te bouwen w ndmolens tot aan het bebouwd/bewoond geb ed van Oostzaan?
09-dec-2021	Nieuw	9202-239	[redacted]	[redacted]	[redacted]	Welke onde zoeken zullen wannee wo den gedaan om de gezondhe ds effecten van (Oa) laag f equent es doo w ndmolens te onde zoeken? H e voo s voo en na plaats ng b omed sch onde zoek nod g.
09-dec-2021	Nieuw	1538-079	[redacted]	[redacted]	[redacted]	wat s de m n maal geldende afstand dat w ndmolens van bebouw ng af moeten staan?
08-dec-2021	Nieuw	7264-472	[redacted]	[redacted]	[redacted]	Kunnen e genia en van won ngen schade ve goed ng k jgen doo waa deve m ode ng van hun e gendom doo dat e opeens w ndmolens komen? Wo dt e ook onde zocht wat het effect s op de gevels van de flats n de Molenw jk. Het l jkt me dat op 10 hoog het ande s aankomt dan op 1 hoog omdat e geen bebouw ng tussen z t.
08-dec-2021	Nieuw	4034-862	[redacted]	[redacted]	[redacted]	Waa om wo den n et ee st daken en balkons van flats en won ngen behangen met zonnepanelen. Met Google Maps s ove du del jk te z en dat e op heel veel daken nog geen zonnepanelen z jn geplaatst.
08-dec-2021	Nieuw	7422-441	[redacted]	[redacted]	[redacted]	Hoeveel w ndmolens? Hoe hoog? G enzen gelu dsove last tov c v elk bebouw ng?
07-dec-2021	Nieuw	4019-836	[redacted]	[redacted]	[redacted]	Ik w l g aag weten waa de w ndmoelen zu len staan
07-dec-2021	Nieuw	3081-599	[redacted]	[redacted]	[redacted]	Waa om dende t d t doo zonde dat e wo dt aangegeven dat e hele g ote bezwa en z jn vanu t de d ecte omgev ng. De twee coöpe at es z jn bl jkbaa he l g. Alles wo dt zo nge cht dat het een fa t accompl wo dt en de bu ge s d e n de d ecte omgev ng het nak jken k jgen. Naa hun men ng wo dt u t de stukken bl jkbaa n et gelu ste d.
06-dec-2021	Nieuw	8888-532	[redacted]	[redacted]	[redacted]	Welke a te nat eve plaatsen hebben u l e voo de w ndmolens? Want e z jn wel degel jk gezondhe ds s co's en ove last doo w ndmolens.

Verzonden	Status	Referentie	Naam	Heeft u al vragen?
17-dec-2021	Nieuw	1397-1319	[redacted]	Wo dt de o esentat e ook ooeenomen zodat d t late te bek iken s?
16-dec-2021	Nieuw	2606-1801	[redacted]	Wat eebeu t e na 30 iaa met de oto bladen als de w ndtu b nes. z n afaesch even? Deze kunnen nl n et ae vcled wo den. Hoe ve houdt z ch die plaats ne vanw ndmolens tov de beoe kte caoac te t van het st oom te waa doo nu al de te ualeve ne van st oom ooeewekt doo zonneoanelen wo dt stoo eezet?
15-dec-2021	Nieuw	6696-7512	[redacted]	Is het Kee k nagaa k u tgesloten van zoekgeb ed Co nel s Douwes?
14-dec-2021	Nieuw	8601-2570	[redacted]	Waa om kan k n de enquête d e k k jg ove de w ndmolens ne gens NEE k w l geen w ndmolens n m jn voo tu n nvullen?
14-dec-2021	Nieuw	6374-8471	[redacted]	Hoe wo dt e omgegaan met de bewone s van (bestaande) hoogbouw met pe manent u tz cht op g ote ote ende molenw eken van geplaatste w ndtu b nes
13-dec-2021	Nieuw	6322-9070	[redacted]	Wat als nsp eke s well alle 7 molens w llen d e techn sch mogel jk z n n het zoekgeb ed?
12-dec-2021	Nieuw	6305-2155	[redacted]	Mee du del ijkhe d ove tabel 1 Concept Not t e Rie kw jdte en Deta In veau' s gewenst. Ten ee ste s het een ' nd cat e' bandb eedte (daa mee zegt het heel we n g). Is d t nu een ha de bandb eedte? Ten tweede s de bandb eedte u m, het maakt nogal u t of de ashoogte 80 of 140 mete s. Kan d t conc ete wo den. Ten de de s de locat e s eno m belang jk. De geb eden z n lang en dan maakt het u t waa de k u sjes wo den gezet. Is daa mee ove bekend? Het plan v nd k nu ee l jk gezegd te ondu del jk om een men ng ove te hebben.
11-dec-2021	Nieuw	6072-7329	[redacted]	Waa om w ndmolens b nnen de ng A10. D t bet eft bestaande of potent ele woongeb eden. Met de ontw kkel ng van w ndmolens s won ngbouw op deze plaatsen n et mee mogel k.
10-dec-2021	Nieuw	4157-9882	[redacted]	Waa om negee t de Gemeente Amste dam de jongste wetenschappel jke onde zoeken d e fe tel jk aangeven dat plaats ng van W ndtu b nes d chtb j won ngen de gezondhe d van de bewone s e nst g schaden. Waa om wo den de bewone s aan de Noo de J plas totaal genegee d doo de Gemeente Amste dam met bet ekk ng tot mogel jke plaats ng van W ndtu b nes d chtb j hun won ngen. Waa om mogen de bewone s aan de Noo de Il Plas n et meedoen aan het pa t c pat ep oces ove de mogel jke plaats ng van W ndtu b nes .
10-dec-2021	Nieuw	0663-6514	[redacted]	2012, w ndmolens 75m hoog z jn afgewezen doo P ov.Staten omdat z j n et voldeden aan de 600m afstandg ens. Nu z n e 245m hoge w ndtu b nes gepland op slechts 350m afstand. De ove he d s bez g met een n euwe afstandno m. De m n male afstand no m s 10x de t phoogte n veel Eu opese landen om ons heen. Waa om houden jull e dan een aanv aag u t 2012 aan d e afgewezen s?
10-dec-2021	Nieuw	1945-3899	[redacted]	Waa , wannee , hoe hoog
10-dec-2021	Nieuw	3596-7070	[redacted]	In hoeve e wo dt de u tkomst van het (ve volg)onde zoek, dat n opd acht van het m n ste e van EZK doo RIVM momenteel wo dt u tgevoe d, naa gezondhe dseffecten van w ndtu b nes, meegenomen n de NRD en MER?
10-dec-2021	Nieuw	8425-2726	[redacted]	Waa om de w ndmolens n et op zee?
09-dec-2021	Nieuw	4860-9917	[redacted]	hoe aeke s het dat de plannen doo ezaan? s het moeel ik om teken nzen te z en van hoe het e u t komt te z en?
09-dec-2021	Nieuw	0207-1653	[redacted]	Een van de moeel ke locat es bet eft koo Kee k naoa k ßi-z idel. Wo dt daa eken nz eehouden met aanwez ahe d Ho eca n de noo dwestel ike hoek van het Co nel s Douweskanaal West en hoe ezaan w i als moeel ik d ecte bu en daa b i wo den bet okken? G aae w llen w i als bed f meeezenomen n de komende MER-o ocedu e.
09-dec-2021	Nieuw	4167-7320	[redacted]	Wat s de afstand van de te bouwen w ndmolens tot aan het bebouwd/bewoond zeb ed van Oostzaan?
09-dec-2021	Nieuw	9202-2393	[redacted]	Welke onde zoeken zu len wannee wo den gedaan om de gezondhe ds effecten van Oa) laag F equent es doo w ndmolens te onde zoeken? H e voo s voo en na plaats ng b omed sch onde zoek nod g.
09-dec-2021	Nieuw	1538-0791	[redacted]	wat s de m n maal geldende afstand dat w ndmolens van bebouw ng af moeten staan?
08-dec-2021	Nieuw	7264-4723	[redacted]	Kunnen e gena en van won ngen schade ve goed ng k igen doo waa deve m nde ng van hun e gendom doo dat e opeens w ndmolens komen? Wo dt e ook onde zocht wat het effect s op de gevels van de flats n die Molenw k. Het l jkt me dat op 10 hoog het ande s aankomt dan op 1 hoog omdat e geen bebouw ng tussen z t.
08-dec-2021	Nieuw	4034-8627	[redacted]	Waa om wo den n et ee st daken en balkons van lats en won ngen behangen met zonnepanelen. Met Google Maps s ove du del jk te z en dat e op heel veel daken nog geen zonnepanelen z jn geplaatst.
08-dec-2021	Nieuw	7422-4418	[redacted]	Hoeveel w ndmolens? Hoe hoog? G enzen gelu dsove last tov c v ele bebouw ng?
07-dec-2021	Nieuw	4019-8366	[redacted]	Ik w ll g aag weten waa de w ndmoelen zu len staan
07-dec-2021	Nieuw	3081-5997	[redacted]	Waa om dende t d t doo zonde dat e wo dt aangegeven dat e hele g ote bezwa en z jn vanu t de d ecte omgev ng. De twee coöpe at es z jn bl kbaa he l g. Alles wo dt zo nge cht dat het een fa t accompl wo dt en de bu ge s d e n de d ecte omgev ng het nak ken k igen. Naa hun men ng wo dt u t de stukken bl kbaa n et gelu ste d.
06-dec-2021	Nieuw	8888-5327	[redacted]	Welke alte nat eve plaatsen hebben ull e voo de w ndmolens? Want e z jn wel degel jk gezondhe ds s co's en ove last doo w ndmolens.

Ve zonders	S atus	Re e ens broummne	Naam	ost ade	E ma l	Hee t uca v ag ol
0-de -2021	Nie w	091- 517	[redacted]	[redacted] @ sta l nl		
0-de -2021	Nie w	113- 636	[redacted]	[redacted] @hotmail com		
0-dec -2021	Nie w	8 39- 821	[redacted]	[redacted] @gm il com	[redacted]	
0-de -2021	Nie w	089- 819	[redacted]	[redacted] @hotmail com		
0-dec -2021	Nie w	4 19- 816	[redacted]	[redacted] @gmail com		
0-dec -2021	Nieuw	1 50- 180	[redacted]	[redacted] ca l nl		
0-de -2021	Nie w	664- 563	[redacted]	[redacted] @gm il com	[redacted]	
0-de -2021	Nie w	877- 795	[redacted]	[redacted] @gmail com	[redacted]	
0-de -2021	Nie w	869- 860	[redacted]	[redacted]		
0-de -2021	Nie w	2 56- 552	[redacted]	[redacted] @ mail com		
0-de -2021	Nie w	2 56- 552	[redacted]	[redacted] @gma l com	[redacted]	
0-de -2021	Nie w	588- 554	[redacted]	[redacted] @gmail om		
0-dec -2021	Nie w	2 67- 656	[redacted]	[redacted] ca l nl		
0-de -2021	Nie w	663- 640	[redacted]	[redacted] @ fast o nl		
0-de -2021	Nie w	972- 218	[redacted]	[redacted] @gmail com		
0-de -2021	Nie w	352- 767	[redacted]	[redacted] @hotmail com		
0-de -2021	Nie w	2 31- 755	[redacted]	[redacted] @xs4all nl		
0-dec -2021	Nieuw	3 77- 582	[redacted]	[redacted] @ fast o nl	Wa s kan ik het ets d me e ve ge i ben? Kan ik het ook e ug k jkes op een a e moment?	
0-de -2021	Nie w	079- 350	[redacted]	[redacted] @gma e dam nl		
0-de -2021	Nie w	763- 830	[redacted]	[redacted] @ mail net nl		
0-dec -2021	Nie w	7 39- 898	[redacted]	[redacted] @p anet nl	nee	
0-de -2021	Nie w	609- 326	[redacted]	[redacted]		
0-de -2021	Nie w	680- 889	[redacted]	[redacted] @ba as.aan nl		
0-de -2021	Nie w	493- 071	[redacted]	[redacted] @hotmail com		
0-dec -2021	Nie w	4 13- 250	[redacted]	[redacted] @hu mul com		
0-de -2021	Nie w	089- 791	[redacted]	[redacted] @ fast o nl		
0-de -2021	Nie w	668- 531	[redacted]	[redacted]	huu s het me het plan kaars tad n comb rat e met wind u b ms kn at zelfgeb ed? Dt e t bet: nghbeldende j n oa m n dre niet e e we nig van dreo ns w kte ingsg de oogle gels dri fs v ag u nagmaa s am g snalmigma en vaa g and zegs het j n rt Dzp de hoogte v b engen moa sok edt t a n de ove kant te wetten cord um ten westen vh cest ad ta ost) Wt fl ud t ve seks pakken?	
0-de -2021	Nie w	607- 363	[redacted]	[redacted] @gmail com		
0-de -2021	Nie w	3 44- 552	[redacted]	[redacted] @ziggo nl		
0-de -2021	Nie w	2 39- 852	[redacted]	[redacted] @ba.hark com		
0-dec -2021	Nieuw	2 09- 897	[redacted]	[redacted]		
0-de -2021	Nie w	169- 627	[redacted]	[redacted] @ho me com	[redacted]	
0-de -2021	Nie w	997- 019	[redacted]	[redacted]	e enta ie ook oggenomen odatdi la e for bank jkenn ?	
0-de -2021	Nie w	464- 419	[redacted]	[redacted] @gmail om		
0-de -2021	Nie w	278- 266	[redacted]	[redacted] @gm il com		
0-de -2021	Nie w	334- 188	[redacted]	[redacted] @ dut nl		
0-de -2021	Nie w	057- 842	[redacted]	[redacted] @ mai l com		
0-de -2021	Nie w	349- 672	[redacted]	[redacted] @ mai l com		
0-de -2021	Nie w	259- 833	[redacted]	[redacted] @gm il com	[redacted]	
0-dec -2021	Nie w	2 58- 855	[redacted]	[redacted]	Hoe gaan te na D as met de o u b aten h die w ndu bn s z jn p gesch even? Dete kunnen ml r tge y ledt was den Hoe ve oudt zi h dre pakt ing vame ndmo ens tos de beste	
0-de -2021	Nie w	629- 505	[redacted]	[redacted] @ziggo nl		
0-de -2021	Nie w	960- 158	[redacted]	[redacted] @ha m d com	[redacted]	
0-dec -2021	Nie w	2 89- 885	[redacted]	[redacted]		
0-dec -2021	Nieuw	2 09- 819	[redacted]	[redacted] @ziggo nl		
0-dec -2021	Nieuw	5 85- 816	[redacted]	[redacted] @gm il com		
0-dec -2021	Nieuw	0 19- 956	[redacted]	[redacted] @ sta l nl		
0-de -2021	Nie w	090- 895	[redacted]	[redacted] @mos d ol and nl		
0-de -2021	Nie w	592- 382	[redacted]	[redacted] @gma l com		
0-de -2021	Nie w	399- 054	[redacted]	[redacted] @gm il c m		
0-de -2021	Nie w	260- 555	[redacted]	[redacted] ub com		
0-dec -2021	Nie w	6 59- 512	[redacted]	[redacted] @ya hoo com	s het kee k ing a k ur ges obre vanaw gebiedCo net t D uwe ?	
0-dec -2021	Nieuw	0 49- 421	[redacted]	[redacted] nl		
0-de -2021	Nie w	712- 260	[redacted]	[redacted] @ dad ams ad l		
0-de -2021	Nie w	760- 207	[redacted]	[redacted] @ mai l com	[redacted]	
0-de -2021	Nie w	988- 687	[redacted]	[redacted] @gma l com	[redacted]	
0-dec -2021	Nie w	1 88- 880	[redacted]	[redacted] @hotmail com	[redacted]	
0-de -2021	Nie w	850- 556	[redacted]	[redacted] @y hoo o uk		
0-dec -2021	Nie w	0 56- 969	[redacted]	[redacted] @ nl		
0-de -2021	Nie w	767- 573	[redacted]	[redacted] nl		
0-de -2021	Nie w	6 28- 231	[redacted]	[redacted] @ mai l com		
0-de -2021	Nie w	412- 849	[redacted]	[redacted] @gmail l com		
0-de -2021	Nie w	809- 255	[redacted]	[redacted] t nl		
0-de -2021	Nie w	809- 202	[redacted]	[redacted] @ mai l com		
0-de -2021	Nie w	805- 570	[redacted]	[redacted] @ cloud om	[redacted]	
0-de -2021	Nie w	132- 230	[redacted]	[redacted] @h all nl		
0-de -2021	Nie w	672- 877	[redacted]	[redacted] nl		
0-de -2021	Nie w	689- 390	[redacted]	[redacted] @gma l com		
0-dec -2021	Nie w	0 33- 056	[redacted]	[redacted] @up ma l nl		
0-de -2021	Nie w	972- 471	[redacted]	[redacted] @ mai l com	Hoe wa dt e oingegaan met de bewoone s van (ben Jaredel) hoo bouw met pe mament u to ch ogg p e e obt ende ms ema eken van grip aat te w ndlu bines	
0-de -2021	Nie w	893- 888	[redacted]	[redacted] @ n om	[redacted]	
0-de -2021	Nie w	788- 539	[redacted]	[redacted]		
0-de -2021	Nie w	257- 433	[redacted]	[redacted] @gma l com		
0-dec -2021	Nie w	0 59- 131	[redacted]	[redacted] @ya hoo com		
0-dec -2021	Nieuw	6 13- 070	[redacted]	[redacted] @ya hoo com	Wat als mij eke s wil s le ? mo ens aan ken die echn ch nage jk z jn ich het zo ngelaa ?	
0-de -2021	Nie w	756- 812	[redacted]	[redacted] @kpnmail nl		
0-de -2021	Nie w	977- 969	[redacted]	[redacted] @ mail com		
0-de -2021	Nie w	893- 847	[redacted]	[redacted] @ya h com		
0-de -2021	Nie w	267- 096	[redacted]	[redacted] @ a t nl		
0-de -2021	Nie w	2 49- 294	[redacted]	[redacted] @hotmail com	Mee dusd i jkhe d over tabe 1 Conne t ha i ie ffe kw jd e en De Jo ro eau s ewere t Tenree de ch tees i dic be bandb ediie(dala mee ze t het heel wees gj c dt nu een ha de bandb eedte u m het ma kt ingsg lu t o de zehoo tr88a 1d0 me e is Kandit once e wa den Tm de de s de oca se s eno m be ang i k De gerdenden z jn ang en d e maakt het ifwaa dre k u.s ewo dengaat h dda mee ove ekend! Het plan s nd k nu e r.l kg zegdte ondust i jh om een me ingcave e febbes	
0-de -2021	Nie w	6 73- 139	[redacted]	[redacted] @hotmail com	Was oma ndmo ens k nonnde ngAt30 D t bet e t ben aande s pute fe ewaan ekenden Met de ombe kket ng van wind molens t wan ngbaua opde e pa as ten net mee mage l jk	
1-de -2021	Nie w	771- 799	[redacted]	[redacted] @ aol com		
1-de -2021	Nie w	366- 617	[redacted]	[redacted] @gma l com	[redacted]	
1-de -2021	Nie w	880- 811	[redacted]	[redacted]		
1-de -2021	Nie w	979- 353	[redacted]	[redacted] @hotmail com		
0-de -2021	Nie w	4 57- 892	[redacted]	[redacted] @gma l com	Was om negee t de Gemeente Ame te d m de ong te we enoch jopel be eode zoeken der ert i jk aange ene t ytka s ng an Wm tu b ms ch Nb j wonngen de gebodh id van de b wone s e ns ig s hoden Was omwas den de bewone s. an de Nas de r jp as. ataa gbreigne d duo de Gemeente Am te d m met et e kingt t mage r he pla ts ng van Wr ndtu bines d dhlb j huv wonngen Was om mogen de bewone s. an de Nas de tr P ac met mensbare aan be pa ts tjas wp oorc ove de mage l ke pa as ongu v Wind u b nes	
1-de -2021	Nie w	883- 516	[redacted]	[redacted] @ mai l com	20 J windmolens. ten hoog o jn e mee en das P ze tta s n ondst ij s et us doden an de 60 ms Gedg ens. Na z je e 16m hoge w ndtu bines gep ast op de Ha 8h m.s land De ave he d s ber g met een n euwe a ida dou m De mo mate s. Sindsu ms 15de de t ijdsug e v veel fu opme landen omcos hrem Was om huaden ju l e d v ens aanu ags t 2012 aand e e gewonen is?	
0-dec -2021	Nie w	1 43- 899	[redacted]	[redacted] @gmail om	Wa s ommer hoe hoog	
0-dec -2021	Nieuw	8 29- 887	[redacted]	[redacted] @gmail om	[redacted] wa dt de u Buend van het ve vu g onde oork dat m ogal adht v het min s e e v nt Kdoa NVM nomen ee! wu dt u ige se d nas gesondhe dae ec ev ane w ndtu bines menge omen inde NBDe ns M R?	
0-de -2021	Nie w	979- 862	[redacted]	[redacted]		
0-de -2021	Nie w	366- 518	[redacted]	[redacted] @gm il com		
0-de -2021	Nie w	0 16- 087	[redacted]	[redacted] @gma l com		
9-dec -2021	Nieuw	4 60- 917	[redacted]	[redacted] @gm il com	hoe ieke s het dat de p aonen doo ga nt? s het ns ge j ts om eken ngen e aen van hoe het e u t kant te z en?	
9-dec -2021	Nieuw	0 07- 803	[redacted]	[redacted] @ fast o nl	ben van de mo et jke t cat ns het e t kag ken k ngga k t = o jde) Wo dt daa eken ng ehouden met aanwoo ghe d ms ns o de nos daes et j e hank van het Co net t Bauwer kanas Wend en hoe gaan we) ts magel jk dt ne ka en daa ij wo den bet oekent G ag w t en w j a s bed j mengenomen n de kommende M R p o ada e	
9-de -2021	Nie w	259- 871	[redacted]	[redacted] @ mai l com		
9-de -2021	Nie w	902- 978	[redacted]	[redacted] @ mai l com		
9-de -2021	Nie w	920- 186	[redacted]	[redacted] @gmail om	[redacted]	
9-de -2021	Nie w	898- 937	[redacted]	[redacted] @xs4 nl		
9-de -2021	Nie w	367- 920	[redacted]	[redacted] @gm il com	Wat is de s dand van de te bouwene w ndmo ens t st s n het ber ouwd bewoond geb ed van Dic tr an?	
9-dec -2021	Nie w	8 13- 807	[redacted]	[redacted] @hotmail om		
9-de -2021	Nie w	980- 659	[redacted]	[redacted] t com		
9-de -2021	Nie w	457- 757	[redacted]	[redacted] @gm il com		
9-de -2021	Nie w	457- 757	[redacted]	[redacted] com		
9-de -2021	Nie w	350- 359	[redacted]	[redacted] com	Wm fse ende zoeken su hn wannee wu den gedaan om de gev ndhendca w ev en an Dijf i ag equen ev dou w ndmo ens h ende zoeken? Hte voo s voo ens eap aa ni gjb om dic h onde zoeknod g	
9-de -2021	Nie w	784- 152	[redacted]	[redacted] ma l com		
9-de -2021	Nie w	508- 755	[redacted]	[redacted] .kbb nl	wat s e mm m st ge dende e s and dat w ndmo ens e n bebouw nga mae en Gaan?	
9-de -2021	Nie w	562- 969	[redacted]	[redacted] @gmail om		
9-de -2021	Nie w	666- 211	[redacted]	[redacted] @gma l com		
8-dec -2021	Nie w	7 64- 721	[redacted]	[redacted] @hu ail com	Kunnene geea en van waom en chadde ve sendingk i gen dou w a dew m nde ng van hun igendomdou dat e op ens w ndmo ens ckomen? Wa d e ook nde zo fit w t het e ns t s op de gewe s van de ts s n de Mo ens k het! j t me dat op 30 hoog het ande t ankomt den op 1 hoog omdat e gees bebouwing tu ons z t	
8-dec -2021	Nie w	5 87- 816	[redacted]	[redacted] t com		
8-dec -2021	Nie w	2 23- 089	[redacted]	[redacted] @ahoo com		
8-dec -2021	Nieuw	5 02- 377	[redacted]	[redacted] @kbb com		
8-dec -2021	Nieuw	7 86- 859	[redacted]	[redacted] @ n z m		
8-dec -2021	Nieuw	9 79- 599	[redacted]	[redacted] @kpnal om	[redacted]	
8-de -2021	Nie w	650- 936	[redacted]	[redacted] @mar com		
8-dec -2021	Nie w	8 77- 111	[redacted]	[redacted] @ fast o nl		
8-de -2021	Nie w	817- 365	[redacted]	[redacted] oo com		
8-dec -2021	Nie w	0 50- 225	[redacted]	[redacted] @ya h com		
8-dec -2021	Nieuw	4 80- 191	[redacted]	[redacted] @xs to nl	[redacted]	
8-de -2021	Nie w	488- 980	[redacted]	[redacted] @ mai l com		
8-dec -2021	Nie w	4 59- 527	[redacted]	[redacted] nl	Was on wa den e nt ee ist daken ee dat on ca an 1 ts en vaon ngre behangen met zoneepane en Met Stoog e Map Ucs e du del jk ts r e en dat e op heel veel d ken nogge n z mee ganeren z jn gep as st	
8-dec -2021	Nieuw	0 99- 297	[redacted]	[redacted] @gmail om		
8-de -2021	Nie w	612- 618	[redacted]	[redacted]	Homore w ndmo ens? Hoe ho g? D e ma ge ualds we act ou to ete bebouwi g?	
7-de -2021	Nie w	260- 725	[redacted]	[redacted] .com .it nl		
7-dec -2021	Nie w	9 50- 816	[redacted]	[redacted] @gmail om		
7-de -2021	Nie w	059- 366	[redacted]	[redacted] @gma l com	h w ll g ag wente was de w nden eten zu hn s aan	
7-dec -2021	Nie w	6 03- 763	[redacted]	[redacted] @gmail om		
7-dec -2021	Nie w	4 07- 744	[redacted]	[redacted] @ fast o nl		
7-de -2021	Nie w	556- 015	[redacted]	[redacted] @ mai l com		
7-de -2021	Nie w	092- 089	[redacted]	[redacted] @gmail om		
7-de -2021	Nie w	947- 662	[redacted]	[redacted] @ziggo nl		
7-de -2021	Nie w	667- 905	[redacted]	[redacted] @ ve nl		
7-dec -2021	Nie w	080- 997	[redacted]	[redacted] @kpnal om	Was om dende t d t dos Jande d t e wa dt dang geven date he ng ste bewas o z n v nu t de dt m e e ongev ng De bewe sdpe a ms. n b s t kbas he ig A les wo dt a onge t N dat het een a t ac omp t wa dt m de be ge s de te de dt ache ongev ng het dat ken k j en Was hun men ng was dt uat e s akken b t kbas n et get to e d	
7-de -2021	Nie w	585- 601	[redacted]	[redacted] @ ig a nl		
7-de -2021	Nie w	490- 710	[redacted]	[redacted] nl		
7-de -2021	Nie w	561- 868	[redacted]	[redacted] @gmail om		
7-dec -2021	Nie w	4 61- 005	[redacted]	[redacted] .nl		
7-dec -2021	Nieuw	3 09- 928	[redacted]	[redacted] @ho mai l com		
7-de -2021	Nie w	882- 811	[redacted]	[redacted] @ma l com		
7-de -2021	Nie w	562- 866	[redacted]	[redacted] @ho look com		
7-dec -2021	Nie w	609- 221	[redacted]	[redacted] @gmail com		
7-de -2021	Nie w	856- 502	[redacted]	[redacted] @gm il com		
6-de -2021	Nie w	888- 537	[redacted]	[redacted] @gmail om	Wm fse ze tat eve alaa sen hebben u t e as de w ndmo ens? W nt e z n w t dewe! ke zende dt. Los s ens ove ta t doo w ndmo len	
6-de -2021	Nie w	096- 650	[redacted]	[redacted]		
6-de -2021	Nie w	127- 260	[redacted]	[redacted] ms e dam nl		
6-de -2021	Nie w	052- 958	[redacted]	[redacted] @gm il c m		
2-dec -2021	Nie w	3 34- 470	[redacted]	[redacted] ms e d m nl	TE T	
1-de -2021	Nie w	662- 849	[redacted]	[redacted] @ ms e dam nl		

Vo zonden	Status	Re e en t	Naam	Hee t u al v agen?
########	N ieuw	3177-52	[redacted]	Was k n ik het gelu d mee ve gel jken? Kan k het ook e ug i ken op e n l te moment?
########	N ieuw	0039-62	[redacted]	hoe zit het met het plan Havenstad n ombina ie met w ndtu b nen n d t swiggeldad? Ot ec be angheblende z jn naa mi n dee n et o e wein g van deze on w kkel ng op de hoogte geb acht ik v aag u nogmaa s om g onde gene en vang g ond langs het ti n CD op de hoogte te b engen maa ook e ht aan de ove kant e wetten cent um (en westen vh cent aal sta ion) Wil t u dit ve zoek oppakken?
########	N ieuw	3648-40	[redacted]	gaan bewone s u t omt ggende gemeenten an Ams e dam (Zaandam Oost aan e d) ook p o te en van de plaat ing van windmo ens? Hoe kan e aanv aag tot plan chade wo den ngedien d? Wat voo gewo gen zal ext p asts ng van w ndmolens hebben op de moge i kheden voo ni uwbouw e bouw in buu gemeenten? In Zuid Hol land hee t p ov nde le ing get okken uit s taat e bj Windmolenpa k Spui HO WE de m nimuma s and 600m tot dicht bi zi nde woningen k e al sp ake van veel ove last in Noo d Ho land moet dit c echts 3S0m i n kunt u d t ve gel ken n Eu opees pe spe tie ? Waa om geen e ng get okken u t ove las si uatie bi w ndmolenpa k Spui in Zuid Ho land (met 500 a 600m a s and tot woningen) e wil in Noo d Hol nd c echts met 3S0m min ma e a stand wo dt ge ekend?
########	N ieuw	1397-13	[redacted]	Wo dt de p even atie ook ouggevom n oudat dit ate ta ls ki ken s?
########	N ieuw	2606-16	[redacted]	Wat gebeu t e na 30 aa met de o o bbden als de w nd u bines i n a gesch even? Deze kunnen n n et ge yc ed wo den Hoe ve houdt z ch de plas sing vanw ndmol ns tov de bepe kte apaci eit van het vt oom te waa doo nu al de te ug eve ng van vt oom opgewekt doo zonnepane en wo dt stop ge et?
########	N ieuw	6696-75	[redacted]	s h t kee k ingga k u tgev oten van zoeksgebied Ca ne k Douwes?
########	N ieuw	8601-25	[redacted]	Waa om kan k n de enquête d e k k i g ove de w ndmolens ne gens NEE k will ge n windmo ens n mi n voo tu n nuul en?
########	N ieuw	6374-60	[redacted]	Hoe wo dt e ompgaan met de bewone s van bestaande/ hoogbouw met pe manent ui zi ht ogg zite ate ende mo enw eken van geplaa tte w ndtu b n s
########	N ieuw	4333-46	[redacted]	Wat a s inge e e s well a le 7 mo ens w l en d e echnisch mogel k z jn in het zoekgebied?
########	N ieuw	4345-70	[redacted]	Mee du dat jdne d ove tabel 1 Concept Notit ie Reikwi dte en Dets In vesa ig gewenst .Ten ste ste v het een ed cat e bandb eedte (dss mee egt het heel wein gi ki d t nu een ha de bandb eedte? Ten weede is de bandb eed e u m het mas t nogal u t o de ashoogte-BEo 140 m te ki Kan dit conc e e wa den Ten de de ki de ucs ee wo den gaset s das mee ove bekend? Het p an v nd k nu ee ij k gevogd te ondu del jk om een men ng ove e hebben
########	N ieuw	4855-70	[redacted]	Waa om w ndmolens binnen de ing A10 O t bet e t best ande o potent ele woongeb eden. Met de omvakke ing van w ndmolens is wen ngbouw op deze plaa sen n et mee mogel k
########	N ieuw	4157-96	[redacted]	Waa om negee t de Gemeen e Ams e dam de ongste we enschappel jke onde zoeken die e tel jk aangewen dat p asts ng van W nd u bines di frit(s woningen de gezondhe d van de bewone s e nst g s haden Waa om wo den de bewone s aan de Noo de j plas otaal gewogee d doo de Gemeente Amste dam met bet ekk ng ot mogel jke plaa sing van W ndtu b nes d chtb j hun woon ngen Waa om mogen de bewone s aan de Noo de j Plas niet meedoen aan het pa ic pat ep oces ove de mogel k e p asts ng an W ndtu bines
########	N ieuw	0663-61	[redacted]	2012 windmo ens 75m hoog i n a ewoon doo P ov Sta en omdat z j niet vo deden aan de 600m a st ndig ens Nu z jn e 245m hoge w nd u bines gep and op c echts 3S0m a s and De ove held is besig met een nieuwe a standno m De m n ma e a stand no m is 10x de t ophoog e n veel Eu ope e anden om ons heen Waa om houden ul ie dan een aanv aag uit 2012 aan die a gewenst is?
########	N ieuw	1945-39	[redacted]	Waa wanneer hoe-hoog
########	N ieuw	2156-75	[redacted]	n hoeve e wa dt de u tkom t van het (ve vo gionde oek d t n opd a ht van het min ste ie van EZK doo R VHM momenteel wa dt uitgevoe d naa g zondhe due ecten van wind u bines meegenomen n de NRD en MER?
########	N ieuw	8425-27	[redacted]	Waa om de windmo ens n et op zee?
########	N ieuw	4860-96	[redacted]	hoe zeke is het dat de gri nnen doa gaan? t het mogel jk am tekeningen te zien van hoe het e uit komt e z en?
########	N ieuw	0207-32	[redacted]	Een van de mogel ke ocat en bet e t kiop Kee k ngga k (t = 1M) Wo dt dus eken ng gehouden met aanwezi gheid Ho eca n de noo dwe tel jke hoek an het Co nel c Douweskanaal West en hoe gaan w j als mogel k dt ec e bu en dat b j wo den bet okken? G aag w l en wij a s bed ij meegenomen in de komende MER-p ocedu e
########	N ieuw	4167-73	[redacted]	Wat s de a stand van de e bouwen windmo ens ot aan het bebouwd bewoond gebied van Oostzaan?
########	N ieuw	9202-22	[redacted]	Welke onde zoeken u ren wanne e wa den gedaan om die ge ondhe d e ec en van (Da) lag ingaen ies doo w ndmolens te onde zoeken? in e voo is voo n na p asts ng b omed uch onde oek nodig
########	N ieuw	1138-07	[redacted]	wat is de min imaal e dende a stand dat windmo ens an bebouw na s mo ten s aan?
########	N ieuw	7164-47	[redacted]	Kunnen eigena ren van woningen schade ve goedin g ggen doo waa dewe minde ng an hun e gendom doo d t e opeens w ndmolens komen? Wo dt e ook onde zo ht wat het e ect s op de gevo ren de ats in de Mo enw jk Het j ikt me dat op 10 hoog het ande s aankomt dan op 1 hoog omdat e geen b bouwing tussen z t
########	N ieuw	4034-86	[redacted]	Waa om wo den niet ee t daken en ba kons v n ats en woningen behangen met zonnepane en Met Goog e Maps s ove du del k te z en dat e op heel veel daken nog geen zonnepanelen zi n gep aatst
########	N ieuw	7422-40	[redacted]	Hoeveel windmo ens? Hoe-hoog? Ei en en ge uitdovie last tov cl ke e bebouw ng?
########	N ieuw	4019-81	[redacted]	k wil g aag wetten waa de windmo len zul en s aan
########	N ieuw	3081-59	[redacted]	Waa om dende t dit doo onde dat e wo dt aangegeven dat e he eg ote bewaa en z jn vanuit de di ec e om eving De wee codpe at ec zi n bi kbaa hel ig A lev wo dt o inge icht dat het een akt accomp i wo dt en de bu ge s die in de di ecte omgev ng het naki ken k i gen Naa hun men ng wo dt u t de u akken b i kbaa n et gelu ste d
########	N ieuw	8888-52	[redacted]	Welke al e nat ewe p aatsen hebben u l e voo de w ndmolen ? Wanne z jn wel dege i k ge ondhe ds si o s em ove ast doo w ndmolens

Ve zonden	Status	Re e en t	Naam	Postcode	E-ma l	Hoe t u I v ages?
########	N ieuw	3177-52	[redacted]	[redacted]	[redacted]	Wat kan ik het gelu d mee ve gel jken? Kan k het ook e ug k kan op een la e moment?
########	N ieuw	0039-62	[redacted]	[redacted]	[redacted]	hoe zit het met het plan k vanstad n ombinat e met e ndtu b n s n d t c ngebied? Di ect be anghebb ndte r jn n a mi n dee n et o e weis g van dese on wikket ng op de hoogte geb ectro engen mas ook e ht aan de ove kant e weten cent ums [en westen vh cent zal sta ion] Wi t u dit ve zoek oppakken?
########	N ieuw	3448-40	[redacted]	[redacted]	[redacted]	gaan bewone s u t ont ggende gemeenten v n Ams e dam (Zaandam Oost aan e d) ook p o te en van de plaat ing van windmo ens? Hoe kan e aanv aag tot plans hadw wo den ngedient? Wat voo gevel en zal evt p asts ng van w ndmolens hebben op de muge i kheben voo nieuwbouw ve bouw in buu gemeenten? In Zuid Ho land hee t p ov n ie le ing get okken uit s t aat e b j Windmo enga k Spui HOEWE de m nimuma s and 600m tot dicht b ji nde woningen s e al op ake van veel ove last in Noo d Ho land moet dit e echts 350m z n kunt u d t ve ge i ken n Eu opees pe spe tie ? Waa om geen e ng get okken u t ove las si uatie bij w ndmolenpa k Spui in Zuid Ho land (met 500 a 600m a s and tot won ngen) e wi l in Noo d Ho land s echts met 350m min ma e a stand wo dt ge ekend?
########	N ieuw	1397-13	[redacted]	[redacted]	[redacted]	Wo dt de p ewm ste ook opgenomen zoder dit ste te be i ken s?
########	N ieuw	2606-16	[redacted]	[redacted]	[redacted]	Wat gebeu t e na 30 as met de o o bladen als de wind u bines i n a euch even? D ze kunnen ni et ge yc ed wo den Hoe ve houdt z ch de plas sing vanw ndmolens tov die bepe kte apaci eit van het st oom te was doo nu al die te ug ave ng van st oom opgewekt door zonnepane en wo dt top ge et?
########	N ieuw	6496-75	[redacted]	[redacted]	[redacted]	s het kee k ruggs k u tges oten van voetgeb ed Ge ne is Douwen?
########	N ieuw	8601-25	[redacted]	[redacted]	[redacted]	Waa om kan k n de evoq te d e k k i g oen de w ndmolens ne gens NEE k wil geen e ndmo ens n mi n voo tu n nou ens?
########	N ieuw	6374-66	[redacted]	[redacted]	[redacted]	Hoe wo dt e ompeggaan met de bewone s van bestaande] hoogbouw met pe manent u zi ht op g ote ote nde mo ewe elven van geplas ste w ndtu b nes
########	N ieuw	4333-46	[redacted]	[redacted]	[redacted]	Wat a s insp ake s well a lie 7 mo ens wi t en d et. chnisch moge ik z jn in het zoekgebied?
########	N ieuw	4346-70	[redacted]	[redacted]	[redacted]	Mee du dat jkhe d ove tobet i. Concept Notit ie Reliwi dte en Gets h weiu. ij gewenst Ten ee ste s het een nd cat e bandb wedte jdas mee egt het heel wein gij is dit nu een ha de bandb wedte? Ten weede is de bandb wed e u m het maakt nogal u t o de ashoogte Bl o 140 me e is Kan dit conc e e wo den Ten de de is de ocat e s eno m be ang jk De gebieden zi n ang en dan m akt het u t waa de k uis ei wo den geoet s daa mee ove bekend? Het p an v nd k nu ee l jk garegd te ondu del jk om een m n ng ove e hebben
########	N ieuw	6855-70	[redacted]	[redacted]	[redacted]	Waa om w ndmolens binnen de ng AGS Dit bet e t bestu nde o potent ele woongeb eden Met de ontwikke ing van w ndmolens is won ngbouw op deze plas sen n et mee moge i k
########	N ieuw	4157-96	[redacted]	[redacted]	[redacted]	Waa om mogen t de Gemeen e Ams e dam de ongrie we enschappel jke onde zoeken die e tel jk aangeven dat p asts ng van W ind u bines dt h bij woningen de gezondhe d van de bewone s e nt g schaden Waa om wo den de bewone s aan de Noo de z jdas staat gemeger d doo de Gemeente Amste dam met bet ekk ng ot mo el jke plas sing van W ndtu b nes d chtb j hun woon ngen Waa om mogen de bewone s aan de Noo de i Plas niet m edoen aan het pa ic pat ep ocos ove de mogel i ke p asts ng v n W ndtu bines
########	N ieuw	0663-61	[redacted]	[redacted]	[redacted]	2012 windmo ens 75m hoog i n a g weem doo P ov 5ta en omdat z j niet vo ded n aan de 600m s standg ens Nu z jn e 245m hoge w nd u bines gepland op s echts 350m a st nd De ove h id s beslg met een e ouwe a standno m Dem n ma e a stand no m ik 10k de t phoog e n veel Eu ope e anden om ons heen Waa om houden ul le dan een aanv aag ult 2012 aan die a geweren s?
########	N ieuw	1945-38	[redacted]	[redacted]	[redacted]	Waa w rmee hoe hoog
########	N ieuw	2156-70	[redacted]	[redacted]	[redacted]	r h hoeve e wo dt die u tkomst van het]ve vo glende zoek dat n opd acht van het min ste ie van EZK doo R VM momenteel wo dt u tgevoe d naa ge ondhe doe ecten van wind u bines mwegenomen n de NIKO en M R?
########	N ieuw	8425-27	[redacted]	[redacted]	[redacted]	Waa om de windmo ens n et op zee?
########	N ieuw	4860-96	[redacted]	[redacted]	[redacted]	hoe zeke is het dat de plannen doo gaan? s het mogel jk om tekeningen te zien van hoe het e uit komt te z en?
########	N ieuw	0207-16	[redacted]	[redacted]	[redacted]	Een van de mogen ke oost es bet e t kop ken k ngpa k S = j340 Wo dt dat eken ng gehouden met anwezi gheid Ho ecs n de noo dwe tel jke hoek v n het Co net v Douwenkanaal West en hoe gaan w j als moge i k di ec e bu en das bij wo den bet ekken? G aag w l en wij a s bed ij meegenomen in de komende MER-p o edu e
########	N ieuw	4167-73	[redacted]	[redacted]	[redacted]	Wat s de a tand van de e bouw n windmo ens ot aan het b bouwd bewoond gebied van Oostzaan?
########	N ieuw	9202-22	[redacted]	[redacted]	[redacted]	Welke onde zoeken u en wanswe wa den ed an om de gezondhe di e ec en van (Du) laag equen ies doo w ndmolens te onde zoeken? H e voo is voo en na p asts ng b omved sch onde o k nodig
########	N ieuw	1138-07	[redacted]	[redacted]	[redacted]	wat is de mini maal ae dende a stand dat windmo ens v n bebouw ne a moe en s aan?
########	N ieuw	7164-67	[redacted]	[redacted]	[redacted]	Kunnen ignra en van woningen schade e goeding k gem doo was deve elopde ng v n hun e gendom doo dat e openru w ndmolens komen? Wo dt e ook onde zocht wat het e ect s op de gewa s van de ats in de Mo enw jk Het ijkt me dat op 10 hoog het ande s an omt d n op 5 hoog omdat e geen bebouwing tussen zit
########	N ieuw	4034-86	[redacted]	[redacted]	[redacted]	Waa om wo den niet ee t dalen en be kons van ats en woningen behangen met zonnepane en Met Goog e M ps s ove du del jk be z en dat e op heel veel daken nog geen zonnepanelen zi n gep aatst
########	N ieuw	7422-49	[redacted]	[redacted]	[redacted]	Hoeveel windmo ens? Hoe hoog? G n en gu uitbouw aat tov de e bebouw ng?
########	N ieuw	4019-81	[redacted]	[redacted]	[redacted]	k wil jg aag weten waa de windmoe en ul en s aan
########	N ieuw	3081-59	[redacted]	[redacted]	[redacted]	Waa om dende t d t doo onde dit e wo dt aangegeven dat e he e g ste beswe en z jn vanuit de di ec e ome ving De wee oolpe at ec zi n b i kbas hei ig A les wo dt zo inge icht dat het een ait accomp i wo dt n de bu ge s die in de di ecte omgev ng het nski ken k i gen Naa hun men ng wo dt u t de s uiken bi i kbaa n et gelu ste d
########	N ieuw	8888-53	[redacted]	[redacted]	[redacted]	Welke al e nat eve p aatsen hebb n ju l e voo de w ndmolens? Want e z jn wel diege i k ge ondhe ds sico s en ove aat doo w ndmolens

Vo zonden	Status	Re e en t	Naam	Hee t u al v agen?
########	N ieuw	3177-52	[redacted]	Was k n ik het gelu d mee ve gel jken? Kan k het ook e ug i kem op e n l te moment?
########	N ieuw	0039-62	[redacted]	hoe zit het met het plan Havenstad n ombina ie met w ndtu b nen n d t sekgeldad? Ot ect be angheblbende z jn naa mi n dee n et o e wein g van deze on w kkel ng op de hoogte geb acht ik v aag u nogmaa s om g onde gene en vang g ond langs het ti n CD op de hoogte te b engen maa ook e ht aan de ove kant e wetten cent um (en westen vh cent aal sta ion) Wil t u dit ve zoek oppakken?
########	N ieuw	3648-40	[redacted]	gaan bewone s u t omt ggende gemeenten an Ams e dam (Zaandam Oost aan e d) ook p o te en van de plaat ing van windmo ens? Hoe kan e aanv aag tot plan chade wo den ngedien d? Wat voo gewo gen zal ext p asts ng van w ndmolens hebben op de moge i kheden voo ni uwbouw e bouw in buu gemeenten? In Zuid Hol land hee t p ov nde le ing get okken uit s taat e bj Windmolenpa k Spui HO WE de m nimuma s and 600m tot dicht bi zi nde woningen k e al sp ake van veel ove last in Noo d Ho land moet dit c echts 3Gdm i n kunt u d t ve gel ken n Eu opees pe spe tie ? Waa om geen e ng get okken u t ove las si uatie bi w ndmolenpa k Spui in Zuid Ho land (met 500 a 600m a s and tot woningen) e wil in Noo d Hol nd c echts met 3Gdm min ma e a stand wo dt ge ekend?
########	N ieuw	1397-13	[redacted]	Wo dt de p even atie ook ouggevom n oudat dit ate ta ls ki ken o?
########	N ieuw	2606-16	[redacted]	Wat gebeu t e na 30 aa met de o o bbden als de w nd u bines i n a gesch ieven? Deze kunnen n n et ge yc ed wo den Hoe ve houdt z ch de plas sing vanw ndmol ns tov de bepe kte apaci eit van het st oom te waa doo nu al de te ug eve ng van st oom opgewekt doo zonnepane en wo dt stop ge et?
########	N ieuw	6696-75	[redacted]	i h t kee k ingga k u tgev oten van zoeksgebied Ca ne k Douwes?
########	N ieuw	8601-25	[redacted]	Waa om kan k n de enquête d e k k i g ove de w ndmolens ne gens NEE k will ge n windmo ens n mi n voo tu n nuul en?
########	N ieuw	6374-69	[redacted]	Hoe wo dt e ompagaan met de bewone s van bestaande/ hoogbouw met pe manent ui zi ht ogg zite ate ende mo enw eken van geplaa ste w ndtu b n s
########	N ieuw	4333-46	[redacted]	Wat a s insp e e s well a le 7 mo ens w l en d e echnisch mogel k z jn in het zoekgebied?
########	N ieuw	4345-70	[redacted]	Mee du del jijhe d ove tabel 1 Concept Notit ie Reikwi dte en Dets In vesa ig gewenst .Ten ste ste v het een nd cat e bandb eedte (dia mee egt het heel wein gi ki dit nu een ha de bandb eedte? Ten wwede is de bandb eed e u m het mas t nogal u t o de ashoogte-BEo 140 m te ki Kan dit conc e e wa den Ten de de is de ocat e s eno m be ang jk De gebieden zi n ang en dan maakt het u t was de k uis es wo den gaset s daa mee ove bekend? Het p an v nd k nu ee ijk gevogd te ondu del jk om een men ng ove e hebben
########	N ieuw	6855-70	[redacted]	Waa om w ndmolens binnen de ing A10 O t bet e t best ande o potent ele woonge eden. Met de omvakke ing van w ndmolens is won ngbouw op dere plaa sen n et mee mogel k
########	N ieuw	4157-96	[redacted]	Waa om negee t de Gemeen e Ams e dam de ongste we enschappel jke onde zoeken die e tel jk aangewen dat p asts ng van W nd u bines di frit(k woningen de gezondhe d van de bewone s e nst g s haden Waa om wo den de bewone s aan de Noo de j plas otaal gewogee d doo de Gemeente Amste dam met bet ekk ng ot mogel jke plaa sing van W ndtu b nes d chtb j hun won ngen Waa om mogen de bewone s aan de Noo de j Plas niet meedoen aan het pa ic pat ep oces ove de mogel k e p asts ng an W ndtu bines
########	N ieuw	0663-61	[redacted]	2012 windmo ens 75m hoog i n a ewoon doo P ov Sta en omdat z j niet vo delen aan de 600m a st ndg ens Nu z jn e 245m hoge w nd u bines gep and op c echts 3Gdm a s and De ove held is besig met een nieuwe a standno m De m n ma e a stand no m is 10x de t ophoog e e vee l Eu ope e anden om ons heen Waa om houden ul ie dan een aanv aag uit 2012 aan die a gewonen is?
########	N ieuw	1945-39	[redacted]	Waa wanneer hoe-hoog
########	N ieuw	2156-75	[redacted]	n hoeve e wo dt de u tkom t van het (ve vo glonde oek d t n opd a ht van het min ste ie van EZK doo R VHM momentee! wo dt uitgevoe d naa g zondhe dsve ecten van wind u bines meegenomen n de NRD en MER?
########	N ieuw	8425-27	[redacted]	Waa om de windmo ens n et op zee?
########	N ieuw	4860-96	[redacted]	hoe zeke is het dat de gri nnen doa gaan? t het mogel jk am tekeningen te zien van hoe het e uit komt e z en?
########	N ieuw	0207-32	[redacted]	Een van de mogel ke ocat en bet e t kiop Kee k ngga k b o (de) Wo dt dus eken ng gehouden met aanwezi gheid Ho eca n de noo dwe tel jke hoek an het Co nel c Douweskanaal West en hoe gaan w j als mogel k di ec e bu en daa b j wo den bet okken? G aag w l en wij a s bed ij meegenomen in de komende MER-p ocedu e
########	N ieuw	4167-73	[redacted]	Wat s de a stand van de e bouwen windmo ens ot aan het bebouwd bewoond gebied van Oostzaan?
########	N ieuw	9202-22	[redacted]	Welke onde zoeken u ren wanne e wa den gedaan om die ge ondhe d e ec en van (Da) lag ingaen ies doo w ndmolens te onde zoeken? H e voo is voo n na p asts ng b omed uch onde oek nodig
########	N ieuw	1138-07	[redacted]	wat is de min imaal e afstand die windmo ens an bebouw na e mo ten s aan?
########	N ieuw	7164-47	[redacted]	Kunnen eigena ren van woningen schade ve goedin g ggen doo waa deze minde ng an hun e gendom doo d t e opeens w ndmolens komen? Wo dt e ook onde zo ht wat het e ect s op de gevo ren van de ats in de Mo enw jk Het j ikt me dat op 10 hoog het ande s aankomt dan op 1 hoog omdat e gem b bouwing tussen z t
########	N ieuw	4034-86	[redacted]	Waa om wo den niet ee t daken en ba kons v n ats en woningen behangen met zonnepane en Met Goog e Maps s ove du del k te z en dat e op heel veel daken nog geen zonnepanelen zi n gep aatst
########	N ieuw	7422-40	[redacted]	Hoeveel windmo ens? Hoe-hoog? Ei en en ge uitdsve last tov cl ke e bebouw ng?
########	N ieuw	4019-81	[redacted]	k wil g aag wetten waa de windmo len zul en s aan
########	N ieuw	3081-59	[redacted]	Waa om dende t dit doo onde dat e wo dt aangegeven dat e he eg ote bewaa en z jn vanuit de di ec e om eving De wee codpe at ec zi n bi kbaa hel ig A lee wo dt zo inge icht dat het een ait accomp i wo dt en de bu ge s die in de di ecte omgev ng het naki ken k i gen Naa hun men ng wo dt u t de u akken b i kbaa n et gelu ste d
########	N ieuw	8888-52	[redacted]	Welke al e nat ewe p aatsen hebben u l e voo de w ndmolen ? Wanne z jn wel dege i k ge ondhe ds si o s em ove ast doo w ndmolens