Gemeente Amsterdam

Bezoekadres
Stadsdeel Centrum
Amstel 1
1011 PN Amsterdam
Postbus 202
1000 AE Amsterdam
Telefoon 14020
www.amsterdam.nl

Retouradres: Postbus 202 , 1000 AE Amsterdam

AANGETEKEND EN PER GEWONE POST
5.1, 2, e V.O.F.
T.a.v de heren 5.1, 2, e ,5.1, 2, e ,5.1, 2, e en 5.1, 2, e
Haarlemmerstraat 5
1013 EH AMSTERDAM

Datum	27 september 2024
Ons kenmerk	Z2024-008420
Uw kenmerk	

Behandeld door	Mevrouw 5.1, 2, e , afdeling Vergunningen, Toezicht & Handhaving, 5.1, 2, e amsterdam.nl, telefoonnummer 5.1, 2, e
Bijlage	Rapport van bevindingen opgemaakt d.d. 10 april 2024 en 21 juni 2024, juridisch kader en foto d.d. 24 juni 2024
Kopie aan	Pandeigenaar/Holdings/Bestuurders
Onderwerp	**Besluit opleggen last onder bestuursdwang en een last onder dwangsom op Haarlemmerstraat 5**

Geachte bestuurders,

U exploiteert in het pand op het adres Haarlemmerstraat 5 in Amsterdam een bedrijf onder de naam 5.1, 2, e V.O.F. h/o Spelde Mini Market & Souvenirs. Toezichthouders van stadsdeel Amsterdam Centrum hebben op 9 april 2024 en op 19 juni 2024 een controle uitgevoerd binnen uw bedrijf. Uit het rapport blijkt dat u het pand in gebruik neemt als "minisupermarkt, souvenirwinkel en headshop". Dit is in strijd met het tijdelijke deel van het Omgevingsplan gemeente Amsterdam (verder te noemen Omgevingsplan). Tevens heeft u zonder omgevingsvergunning gevelreclame aangebracht. Dit is in strijd met de omgevingswet, de Algemene Plaatselijke Verordening (APV) en de Welstandsnota 2016.

Wij hebben op 3 mei 2024 ons voornemen tot handhaving reeds aan u bekend gemaakt. Wij hebben besloten het handhavingstraject te vervolgen en aan u een last onder bestuursdwang en dwangsom op te leggen.

Welke regels zijn overtreden
Gelet op de bevindingen van de toezichthouders zijn wij van oordeel dat u in strijd handelt met het volgende:



Omgevingswet, Welstandsnota 2016 en Algemene Plaatselijke Verordening (APV)
bent in overtreding omdat u niet voldoet aan de volgende artikelen van de Omgevingswet, Welstandsnota 2016 en de APV, artikel 22.26 van het Omgevingsplan, artikel 5.1. lid 1 sub a Omgevingswet en artikel 4.10, tweede lid van de APV.

Reclame op de gevel:
Uit de rapporten blijkt dat u reclame op de gevel van het pand met de teksten heeft in groene letters 'Daily Fresh' en een subtekst 'food-drinks-fruit-salades-juices'. De reclame op de gevel voldoet niet.

Alcoholwet
Uit het rapport komt tot slot naar voren dat u zwak alcoholische dranken verkoopt. Het is enkel toegestaan om zwak alcoholische dranken te verkopen in een winkel waarin in overwegende mate levensmiddelen of tabak en aanverwante artikelen of uitsluitend zwak alcoholische dranken worden verkocht. Dit is bepaald in de Alcoholwet, artikel 18 lid 2 sub a.
Na aanpassing van het assortiment in uw winkel zal hier nogmaals op gecontroleerd worden. Op 19 juni 2024 hebben toezichthouders deze controle uitgevoerd. Zij hebben geconstateerd dat u nog steeds zwak-alcoholische dranken verkoopt en dus geen gebruik heeft gemaakt van de mogelijkheid om het assortiment aan te passen. *U zal een aparte brief ontvangen waarin een stap wordt opgelegd uit het handhavingstappenplan Drank- en Horecawet.*

Zienswijze
In onze brief van 3 mei 2024 kreeg u de kans om een zienswijze te geven op ons voornemen over een last onder bestuursdwang en dwangsom. U hebt hier geen gebruik van gemaakt.

Opleggen last onder bestuursdwang en last onder dwangsom
Gelet op artikel 125 Gemeentewet, artikel 5:21 Algemene wet bestuursrecht artikel 5.1 lid 1 sub a Omgevingswet, *en / of aanvullende wetten* besluiten wij het volgende:

Wij zien u, de heren 5.1, 2, e ,5.1, 2, e ,5.1, 2, e en5.1, 2, e als overtreder omdat eigenaar/gebruiker van de winkel in het pand Haarlemmerstraat 5 bent.

Last onder bestuursdwang
Wij leggen u een **last onder bestuursdwang** op. Wij gelasten u de volgende overtredingen **te staken en gestaakt te houden**. Dit doet u door het gebruik van het pand als minisupermarkt, souvenirwinkel en headshop te staken en gestaakt te houden.

Dit moet u doen binnen een termijn van zes weken na dagtekening van dit besluit. Wij zullen bestuursdwang toepassen door middel van sluiting van het bedrijf wanneer u de overtreding beëindigt.

Hoe u wilt voldoen aan de last is aan u. U kunt bestuursdwang voorkomen door te voldoen aan de last. Bijvoorbeeld door het pand uitsluitend voor detailhandel te gebruiken, conform de bestemming in het Omgevingsplan.

brief via5.1, 2, e amsterdam.nl. Dit in verband met de termijn waarbinnen de overtredingen ongedaan gemaakt moeten zijn. Van een voldoende concreet plan van aanpak kan alleen sprake zijn indien daarin de genomen herstelmaatregelen zijn vermeld en is vermeld binnen welke redelijke termijn de overige herstelmaatregelen worden uitgevoerd.

Voor wie geldt dit besluit nog meer
Volgens artikel 18.4a van de Omgevingswet geldt dit besluit ook voor rechtsopvolgers. Dat betekent dat als u het bouwwerk verkoopt of als iemand anders het gaat gebruiken, dat die persoon verplicht is dit besluit uit te voeren.

Informatie besluit in gemeentelijke beperkingenregister en -registratie
Dit besluit komt in het gemeentelijke beperkingenregister en de beperkingenregistratie. Zo kan iedereen de gegevens van dit besluit inzien bij het stadsdeel en bij het kadaster. Ook kan iemand bij het stadsdeel een afschrift opvragen van dit besluit. Of van de gegevens die hierover in de beperkingenregistratie staan.

Wij melden het in het gemeentelijke beperkingenregister en de beperkingenregistratie als u aan het besluit hebt voldaan. Daarom moet u het melden als u hebt voldaan aan het besluit. Via die melding kunnen wij komen controleren of u aan dit besluit hebt voldaan. Als u aan het besluit hebt voldaan, schrijven wij binnen vier dagen een zogenoemde vervallenverklaring in het beperkingenregister in. Die vervallenverklaring wordt in de beperkingenregistratie verwerkt.

Dit besluit wordt op grond van artikel 5:24 lid 3 Awb bekendgemaakt aan de eigenaar van het pand.

Vragen of meer informatie
Misschien hebt u nog vragen. Of wilt u meer informatie. Neem dan contact op met de behandelend jurist via bovengenoemde contactgegevens.

5.1, 2, e msterdam,

Bezwaarclausule op volgende pagina

BEZWAARCLAUSULE

Bezwaar maken tegen dit besluit
Bent u het niet eens met dit besluit? Belanghebbenden kunnen binnen zes weken na de dag waarop het besluit verzonden is bezwaar maken.

U kunt met uw DigiD of E-herkenning digitaal bezwaar maken via: www.amsterdam.nl/bezwaar/jb

U kunt ook bezwaar maken per post:

Gemeente Amsterdam
T.a.v. Juridisch Bureau
Postbus 483
1000 AL Amsterdam

Vermeld in uw bezwaarschrift altijd:
- uw naam, adres en telefoonnummer
- de datum waarop u het bezwaarschrift schrijft en uw handtekening
- het besluit waartegen u bezwaar maakt, met datum en referentienummer van het besluit
- de reden(en) waarom u bezwaar maakt
- eventueel: uw telefoonnummer en e-mailadres

Meer informatie over het indienen van een bezwaarschrift tegen een besluit van de gemeente Amsterdam vindt u op: https://www.amsterdam.nl/veelgevraagd/ onder het tabblad 'Contact'.

Indienen van een bezwaarschrift heeft geen schorsende werking. Dat wil zeggen: het besluit blijft geldig totdat over uw bezwaar is beslist. U kunt dat voorkomen door een voorlopige voorziening bij de bestuursrechter te vragen. Daar moet u wel voor betalen. Ga voor de kosten daarvoor en de informatie over de voorwaarden naar:

- www.rechtspraak.nl
- tabblad 'de Rechtspraak'
- keuze 'Organisatie
- keuze 'Rechtsgebieden' (onder de kop 'U en de rechtspraak')
- 'Hoe werkt het bestuursrecht' (onder het kopje 'Bestuursrecht?')
- Voorlopige voorzieningen (onder het kopje 'Voorlopige voorzieningen')

1. Juridisch kader

1.1 Definities bestemmingsplan

Headshop:
Artikel 1.35 Omgevingsplan, onderdeel Postcodegebied 1012, definieert "headshop" als: "*een detailhandelsvestiging waarin de hoofdactiviteit of een van de activiteiten wordt gevormd door de handel in artikelen voor het gebruiken van drugs, maar waar geen psychoactieve stoffen worden verkocht. Een headshop verkoopt onder meer producten die zijn gerelateerd aan het roken van cannabis, aan het gebruik van (water)pijpen en verdampers*".

Souvenirwinkel:
Artikel 1.64 Omgevingsplan, onderdeel Winkeldiversiteit artikel 1.16 herziening e.v. , definieert "toeristenwinkel" als: "*vormen van detailhandel die zich blijkens hun reclame-uiting, presentatie, assortiment en/of bedrijfsvoering richten op dagjesmensen en/of toeristen, niet zijnde een souvenirwinkel".*

Toeristenwinkel:
Artikel 1.65 Omgevingsplan, onderdeel Winkeldiversiteit artikel 1.16 herziening e.v. , definieert "toeristenwinkel" als: "*vormen van detailhandel die zich blijkens hun reclame-uiting, presentatie, assortiment en/of bedrijfsvoering richten op dagjesmensen en/of toeristen, niet zijnde een souvenirwinkel".*

1.2 uitwerking artikelen
Omgevingswet (Ow):
Artikel 5.1 lid 1 sub a Ow:
Het is verboden zonder omgevingsvergunning een omgevingsplanactiviteit te verrichten.

Artikel 5.1 lid 1 sub b Ow:
Het is verboden zonder omgevingsvergunning de volgende activiteiten te verrichten: een rijksmonumentactiviteit.

Omgevingsplan:
Artikel 22.26 Omgevingsplan:
Het is verboden zonder omgevingsvergunning een bouwactiviteit te verrichten en het te bouwen bouwwerk in stand te houden en te gebruiken.

Algemene plaatselijke verordening (APV):
Artikel 4.10 lid 2 APV:
De rechthebbende op een onroerende zaak is verboden deze zaak op daarop aanwezige zaak te gebruiken of te laten gebruiken voor het maken van reclame met behulp van een opschrift, aankondiging of afbeelding in welke vorm dan ook, die vanaf de weg of vanaf een andere voor publiek toegankelijke plaats zichtbaar is en die niet toelaatbaar is

Artikel 4.10 lid 3 APV:

Reclame is niet toelaatbaar als deze naar het oordeel van het college ontsierend is voor het stadsbeeld of afbreuk doet aan de kwaliteit van de openbare ruimte.

Welstandsnota 2016 Schoonheid van Amsterdam (Welstandsnota):
Artikel 4 van hoofdstuk 7 Welstandsnota 2016:
Platte reclame:
a) bestaat uit een tekst in losse letters (lichtbakken plat op de gevel zijn dus niet toegestaan)
b) is niet aangelicht door uitwendig geplaatste lichtbronnen zoals lichtspots
c) is bij voorkeur uitgevoerd in losse letters, omdat daarmee de kans op afbreuk aan het gevelbeeld kleiner is dan bij andere vormen van reclame. Lichtbakken plat op de gevel die voldoen aan onder d tot en met i genoemde criteria zijn echter ook toegestaan
d) bestaat uit maximaal één tekst, woord of begrip per parcelleringseenheid (hieronder wordt mede begrepen een logo als herkenningsteken van een bedrijf bestaande uit een beeldmerk en/of letters). Ten dienste van de gebruikers van een souterrain kan een extra reclame worden toegestaan
e) is vlak aan de gevel geplaatst in een onderbroken lijn van reclameuitingen; de onderbrekingen zijn gebaseerd op de differentiatie in gevelindeling en parcellering
f) is beperkt in de breedte door de voorwaarde dat de zijpenanten in de gevel zijn vrijgehouden
g) is beperkt in de hoogte door de voorwaarde dat de reclame geen afbreuk doet aan de bestaande geveldifferentiatie, met een maximum van 0,60 m
h) is maximaal 0,10 m dik
i) is geplaatst onder de bovenkant vloer van de eerste verdieping. Of, indien de plint meer bouwlagen bevat: onder de bovenkant vloer van de verdieping boven de plint. Onder plint
j) wordt verstaan: één of meer onderste verdiepingen van een gebouw die een duidelijk afwijkende vormgeving hebben ten opzichte van de overige verdiepingen.

Gemeente Amsterdam

Rapport van Bevindingen Winkeldiversiteit

Datum constatering	:	9 april 2024
Tijdstip	:	14:00 uur
Inspecteur(s)	:	Mw. 5.1, 2, e & dhr. 5.1, 2, e
Aanleiding	:	Focusstraten winkeldiversiteit
Betrokken zaak	:	Daily Fresh Food – drinks – fruit – salades – juice
Adres	:	Haarlemmerstraat 5
Bestemming	:	Haarlemmerbuurt / Westelijke eilanden Centrum – 2 / Winkeldiversiteit
Soort overtreding*	:	Teveel minisupermarkt- en headshopproducten en souvenirs

Geconstateerde situatie :

Ik, 5.1, 2, e, Toezichthouder, in dienst van de gemeente Amsterdam, benoemd als Toezichthouder volgens artikel 5:11 van de Algemene Wet Bestuursrecht, tevens belast met het toezichthouden op de bebouwde omgeving heb, samen met mijn collega dhr. 5.1, 2, e, de volgende constatering gedaan. Wij kwamen rond de klok van 14 uur aan bij de Haarlemmerstraat ter hoogte van perceel nummer 5. Wij zien dat er op de gevel wordt aangegeven dat de onderneming Daily Fresh heet, met daaronder de tekst food – drinks – fruit – salades – juice. Voor zover ik in het systeem kan zien is hier geen vergunning voor aangevraagd. ***(dit is een overtreding van de welstandsnota).*** Wij gaan naar binnen en zien een werknemer achter de counter staan. Wij geven het doel aan van ons bezoek en vragen of we foto's mogen maken. De werknemer, welk zich legitimeert als 5.1, 2, e 5.1, 2, e 5.1, 2, e 5.1, 2, e Legitimeert zich met een verblijfstite 5.1, 2, e 5.1, 2, e Dhr. 5.1, 2, e vindt het prima en geeft aan dat hij alleen werknemer is. Ik begin foto's te maken van de linkerkant voor en zo door naar achter in de winkel en zo weer naar voren. De winkel begint met allemaal snoepgoed, chips, koek en drinken. Bij meter 9 en 10 (1,5m bij elkaar) hangen souvenirs in de vorm van sleutelhangers en magneten. Daarna volgen er weer snoep, chips, koek, drinken, maar ook shampoos, deodorant, tandpasta's, maandverband, scheerschuim, scheermesjes, haargel, soepen, noodles, luchtverfrissers. Daarna komen er 4 meter aan frisdranken. Achter in de winkel staan koelingen met zwakalcoholische dranken zoals wijnen en mixed drankjes (bacardi en smirnhoff), desperado's en frisdranken. De rechterwand achterin begint ook met dranken zowel met als zonder alcohol. Op een plank bevinden zich ook rollertray 's. Daarnaast staat een carrousel met zonnebrillen. Daar weer naast staan twee kasten met headshopproducten, zoals grainders,

cones, pipes, mini bongs, heupflacons, aanstekers en souvenirs . Vervolgens aan de muur hangen telefoonsaccessoires en handschoenen. Daarnaast zijn planken drogisterij-artikelen zoals labello, paracetamol, ibuprofen, maandverband, creme, pleisters, cbd olie, condooms. Achter de counter / kassa hangen SD card, telefoonaccessoires, batterijen. Voor de counter staan vloei, cones en (clipper)aanstekers. En er staat een kast met e-cigarets en gewone sigaretten en shag. Dan komen er twee kasten met cannabiscookies – lollys en snoep, rollertray's, pipes, cones, grainders, asbakken, sexgerelateerde souvenirs. Als laatste aan die wand staat er een rij koelingen met frisdranken en bieren. Op de kopse kant van de koeling hangen magneten met nationale afbeeldingen erop. In het midden van de winkel staan nog wat carrousels met cannabis cookies, stroopwafels, dranken, handschoenen en paraplu's. En nog kasten met rollertray's en souvenirs zoals bekers, glaasjes en opbergdoosjes.

Zienswijzegesprek : Nee.

Aanvullende informatie (foto's, documenten)
Foto's onder de rapportage.

Ondertekening:
Bij ambtseed opgemaakt te Amsterdam op: 10 april 2024

Naam 1e inspecteur:
5.1, 2, e
5.1, 2, e

Naam 2e inspecteur:
5.1, 2, e

Foto's 9 april 2024



foto 1 voorgevel met niet vergunde reclame



foto 2 linkerwand snoepgoed

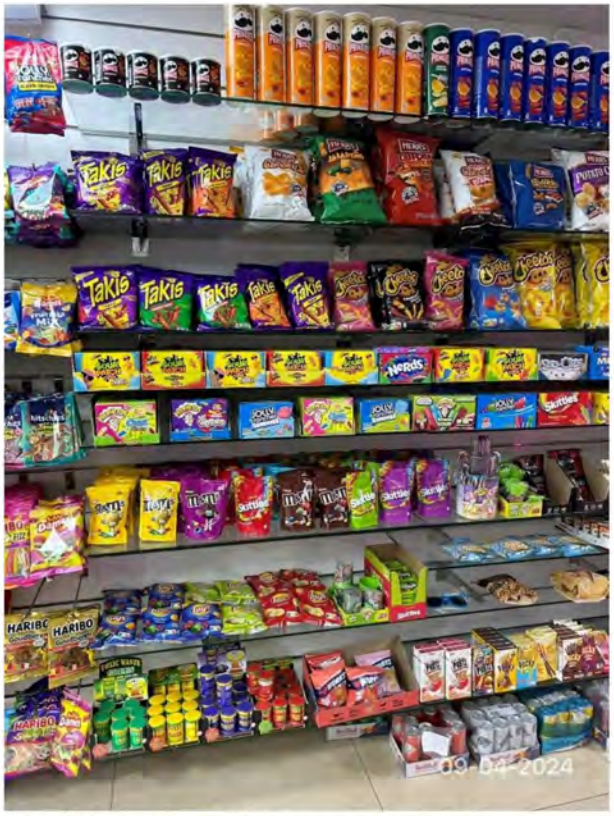

foto 3 linkerwand met chips, snoepgoed en drinken

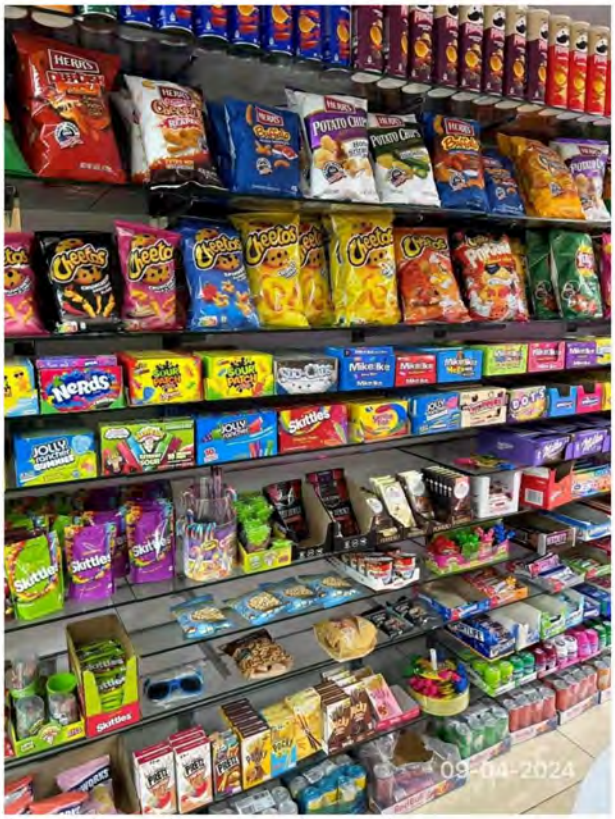

foto 4 linkerwand met snoep, chips, drinken



foto 5 linkerwand met chips, snoep en drinken

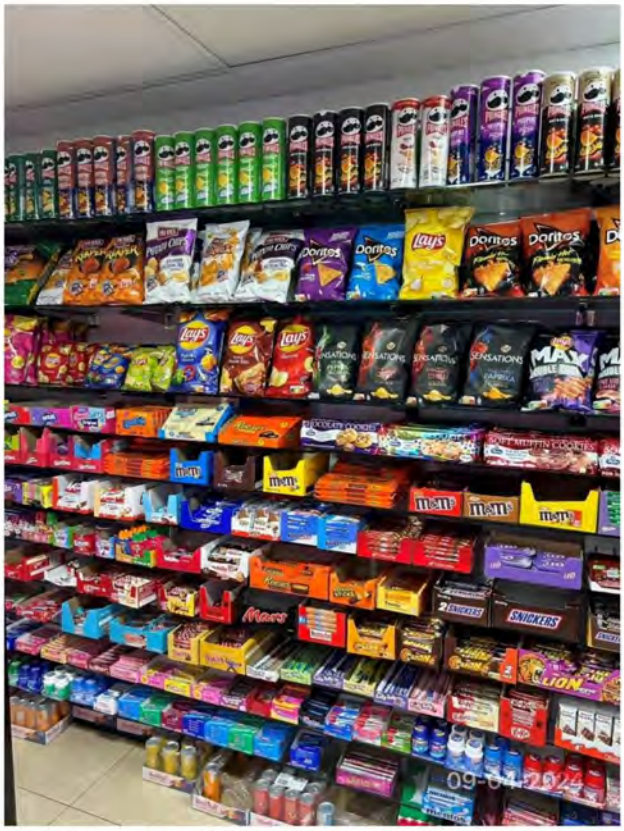

foto 6 linkerwand met chips, snoep en drinken

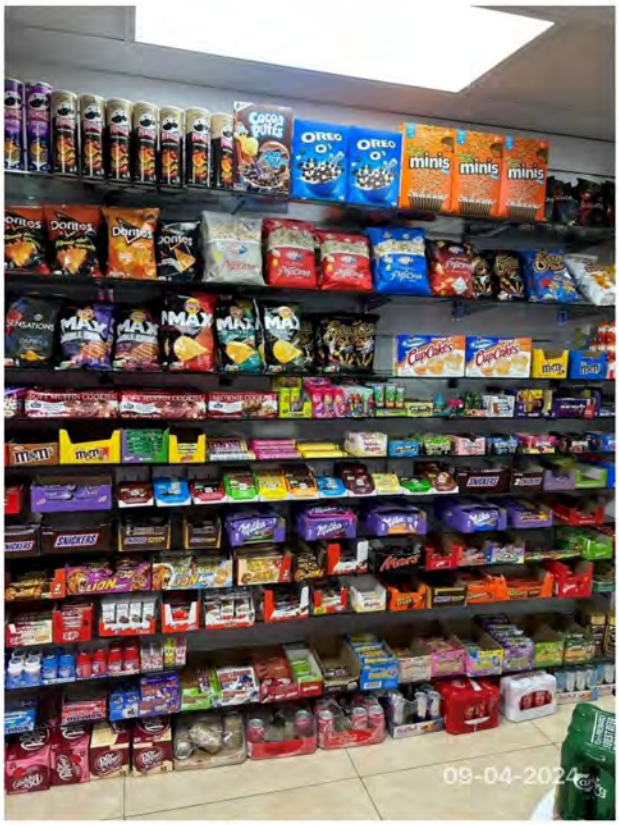

foto 7 linkerwand met chips, snoep en drinken

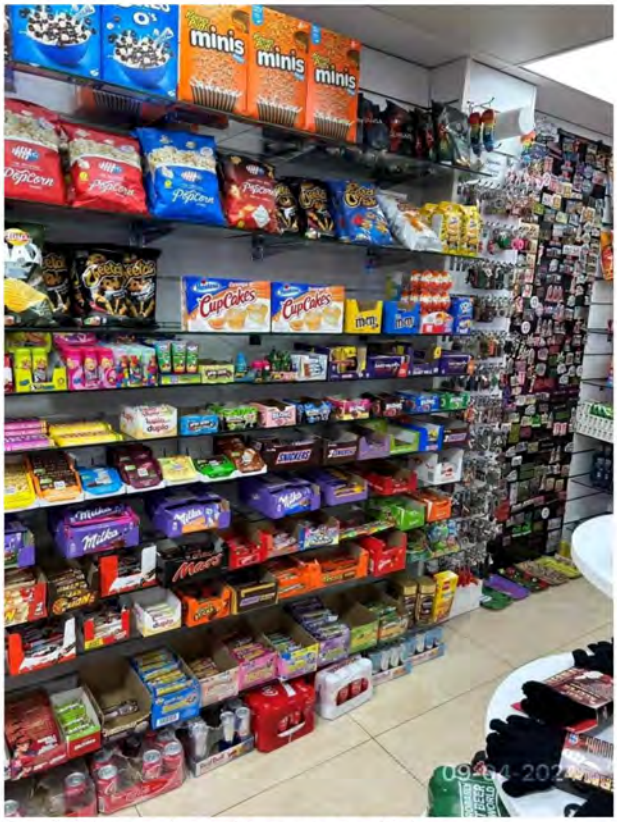

foto 8 linkerwand met chips, snoep en drinken

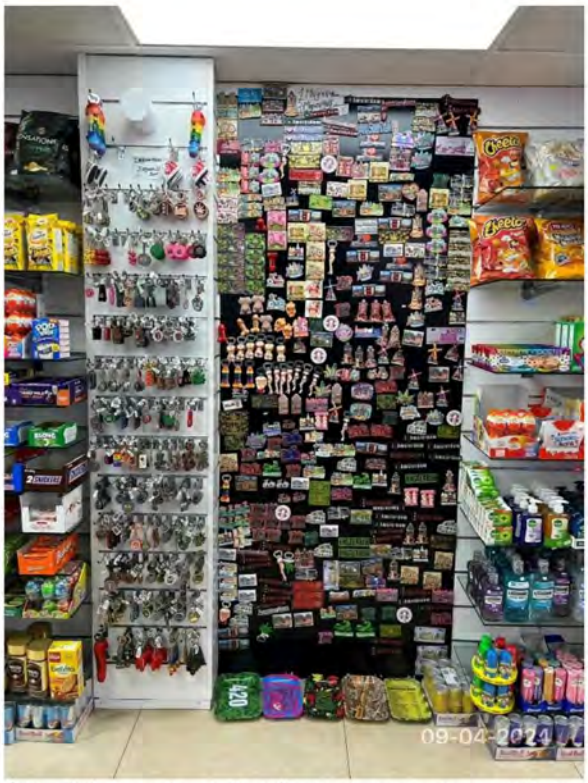

foto 9 linkerwand met sleutelhangers, magneten en rollertray's



foto 10 linkerwand met chips, snoep, drinken, tandpasta, tandenborstels, deodoranten, zepen

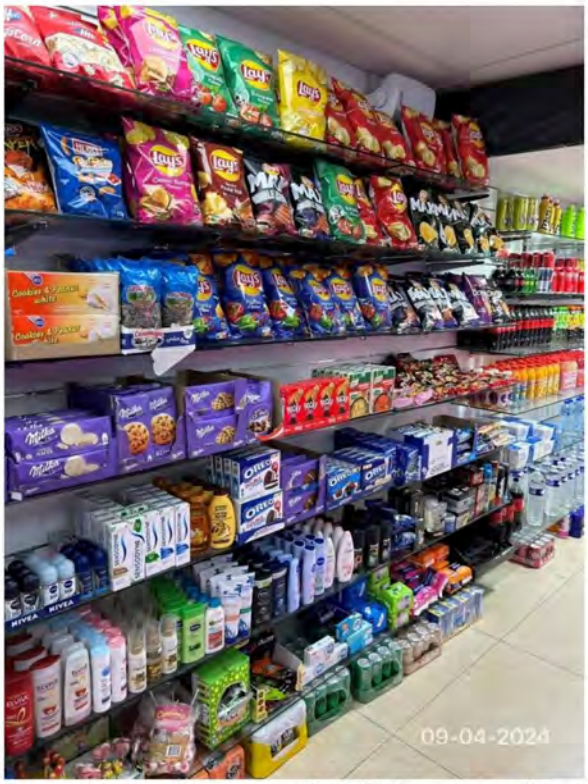

foto 11 linkerwand met snoep, chips, drinken, soep en drogisterijartikelen



foto 12 linkerwand soep, noodles, chips, koek, drinken, scheerschuim, scheermesjes, gels, maandverband

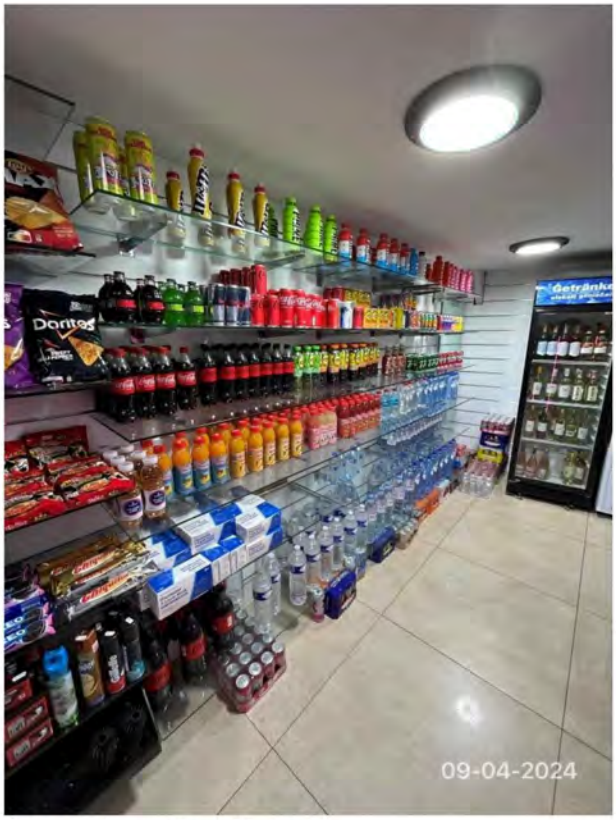

foto 13 linkerwand met frisdranken



Foto 14 achterwand koeling met alcoholhoudende dranken



Foto 15 achterwand koeling met frisdrank en alcoholhoudende dranken



Foto 16 achterwand close up foto koeling met frisdrank en alcoholhoudende drank



Foto 17 wand met frisdrank en alcoholhoudende drank



Foto 18 wand met frisdrank en alcoholhoudende drank en rollertrays



Foto 19 wand met frisdrank en alcoholhoudende drank en rollertrays

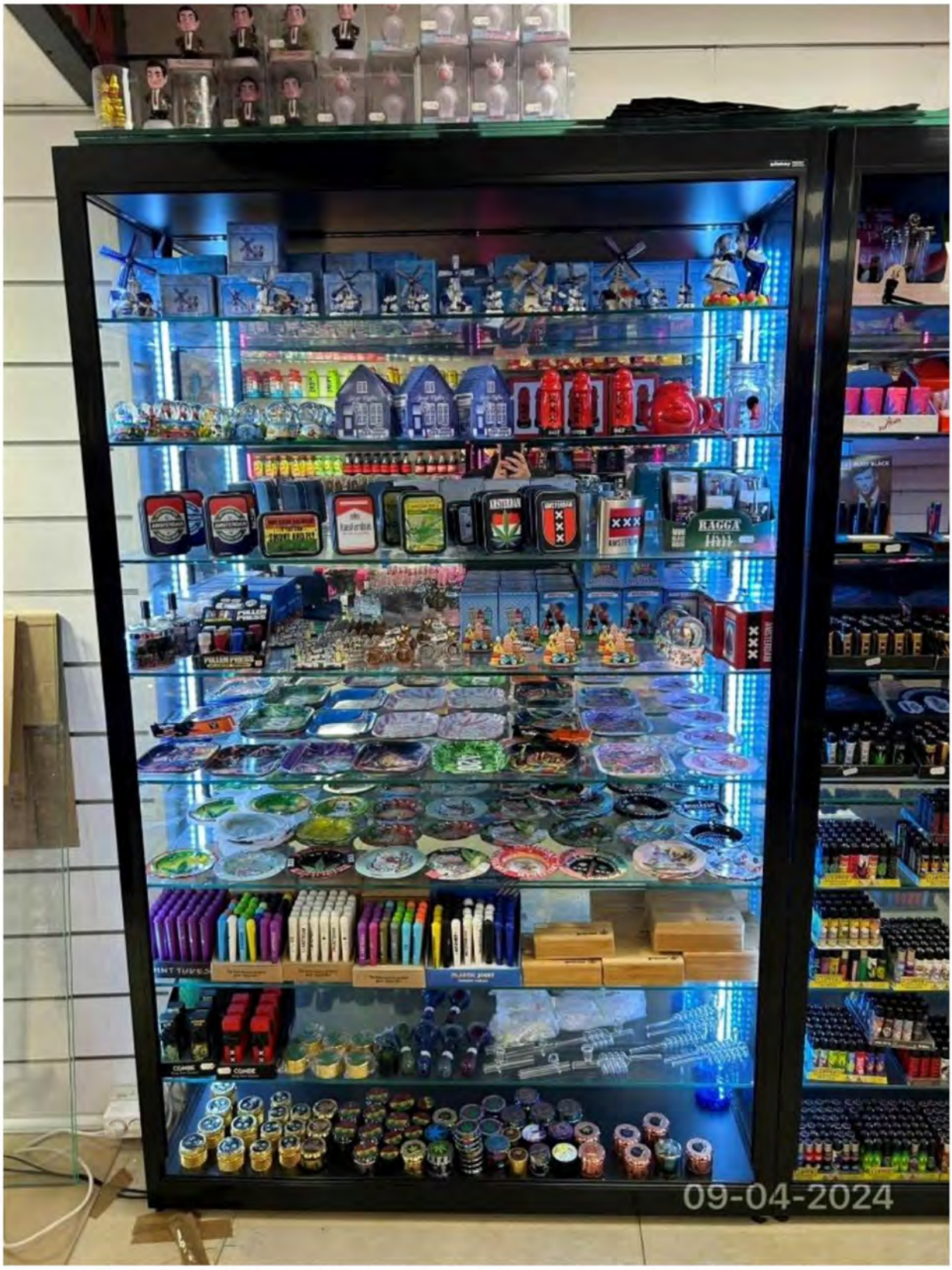

Foto 20 asbakken met afbeeldingen van wietbladen, rollertrays, cones, grainders, heupfles met XXX Amsterdam, peper & zout stellen met sexgerelateerde uitstraling.

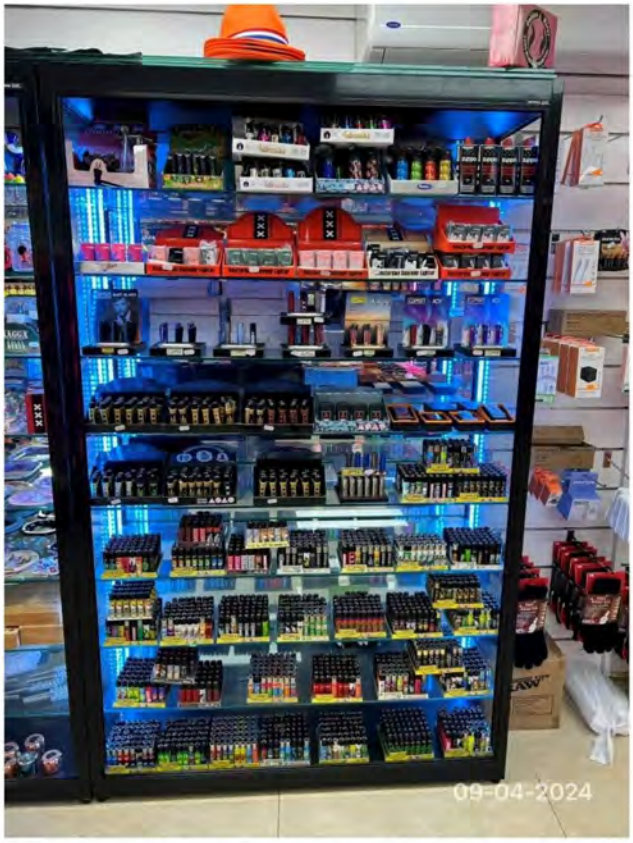

Foto 21 aanstekers met drugs gerelateerde afbeeldingen zoals een wietblad



Foto 22 telefoon accessoires en handschoenen



Foto 23 telefoon accessoires en verzorgingsproducten, zoals paracetamol, ibuprofen, creme



Foto 24 telefoon accessoires

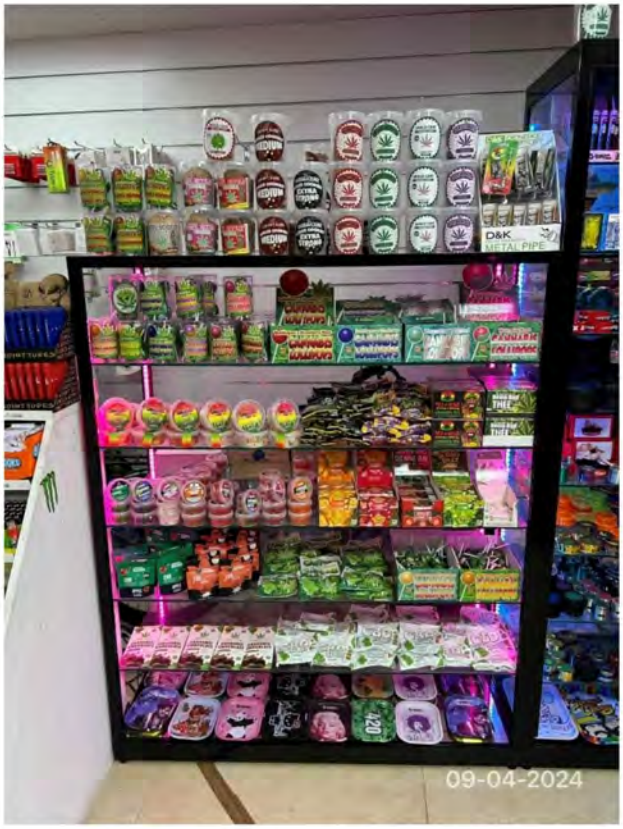

Foto 25 rollertrays, etenswaren met drugs gerelateerde afbeeldingen



Foto 26 asbakken met afbeeldingen van wietbladen, rollertrays, cones, grainders, asbak met sexgerelateerde uitstraling.

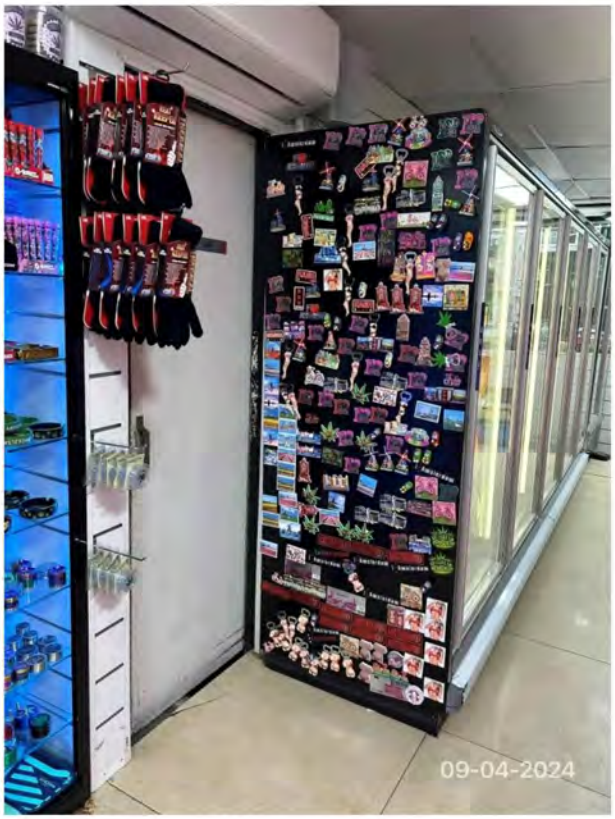

Foto 27 koelkast magneten seks en drugs gerelateerd



Foto 28 koeling met frisdrank en alcoholhoudende dranken



Foto 29 koeling met frisdrank en alcoholhoudende dranken



Foto 30 koeling met frisdrank en alcoholhoudende dranken



Foto 31 plateaus met etenswaren met drugs gerelateerde afbeeldingen



Foto 32 vitrine met rollertrays met drugs gerelateerde afbeelding zoals een wietblad



Foto 33 plateau met alcoholhoudende dranken, handschoenen en snoep



Foto 34 carrousel met stroopwafels met Hollandse afbeeldingen



Foto 35 bij de toonbank rechterzijde, aanstekers, asbakken met wiet blad en "Amsterdam", lange vloei en tip

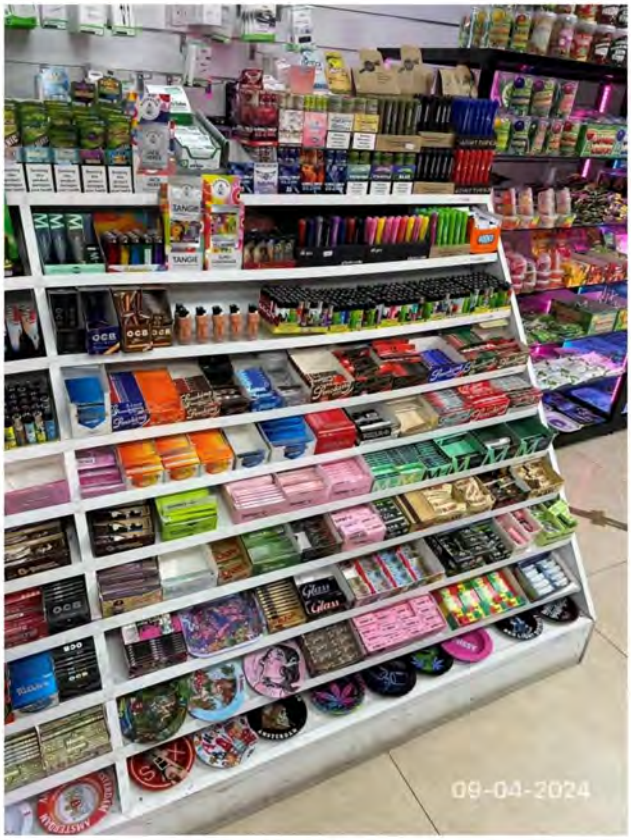

Foto 36 bij de toonbank rechterzijde, aanstekers met seks gerelateerde afbeelding , asbakken met wiet blad en "Amsterdam", lange vloei en tip



Foto 37 vitrine met asbakken en bakjes met drugs gerelateerde opdrukken



Foto 38 Bekers met ''XXX Amsterdam'' en rollertrays



Foto 39 rollertrays, shot glazen en asbakken met drugs gerelateerde opdrukken



Foto 40 Een houder met paraplu's



Foto 41 een stelling met zonnebrillen



Foto 42 verzorging producten zoals vaseline, maandverband en condooms



Foto 43 vapes



Foto 44 vapes tobacco smaak

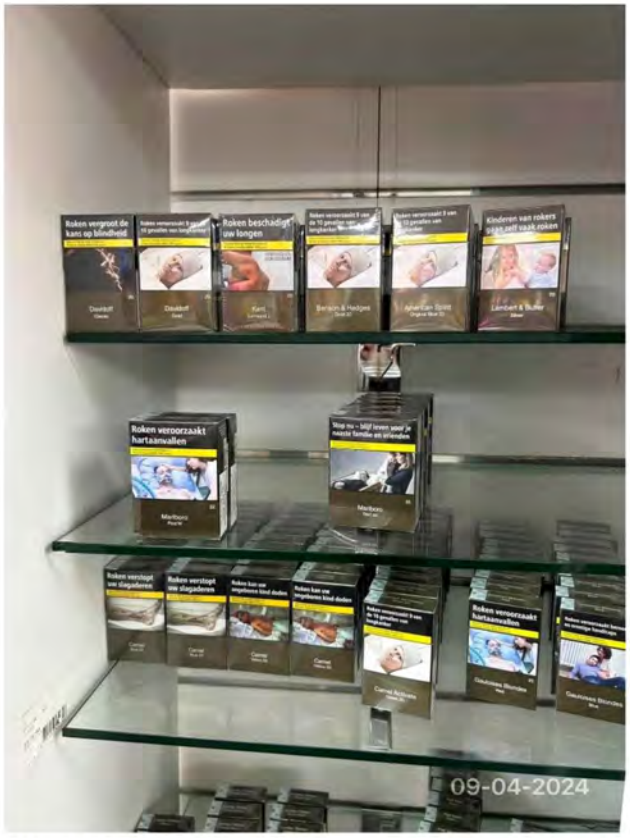

Foto 45 sigaretten



Foto 46 sigaretten

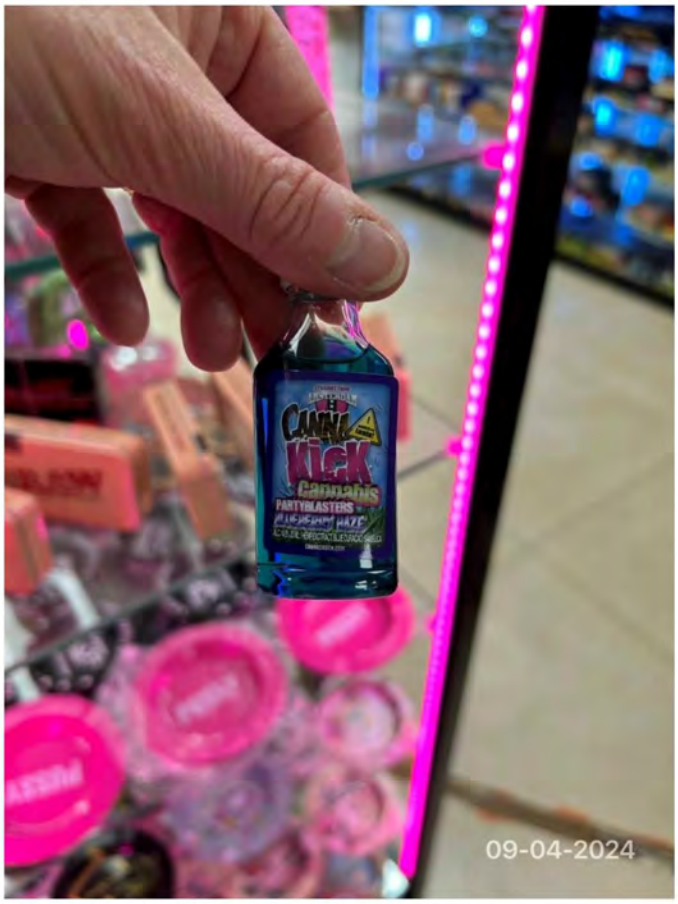

Foto 47 een "shotje" met de tekst "cannabis"

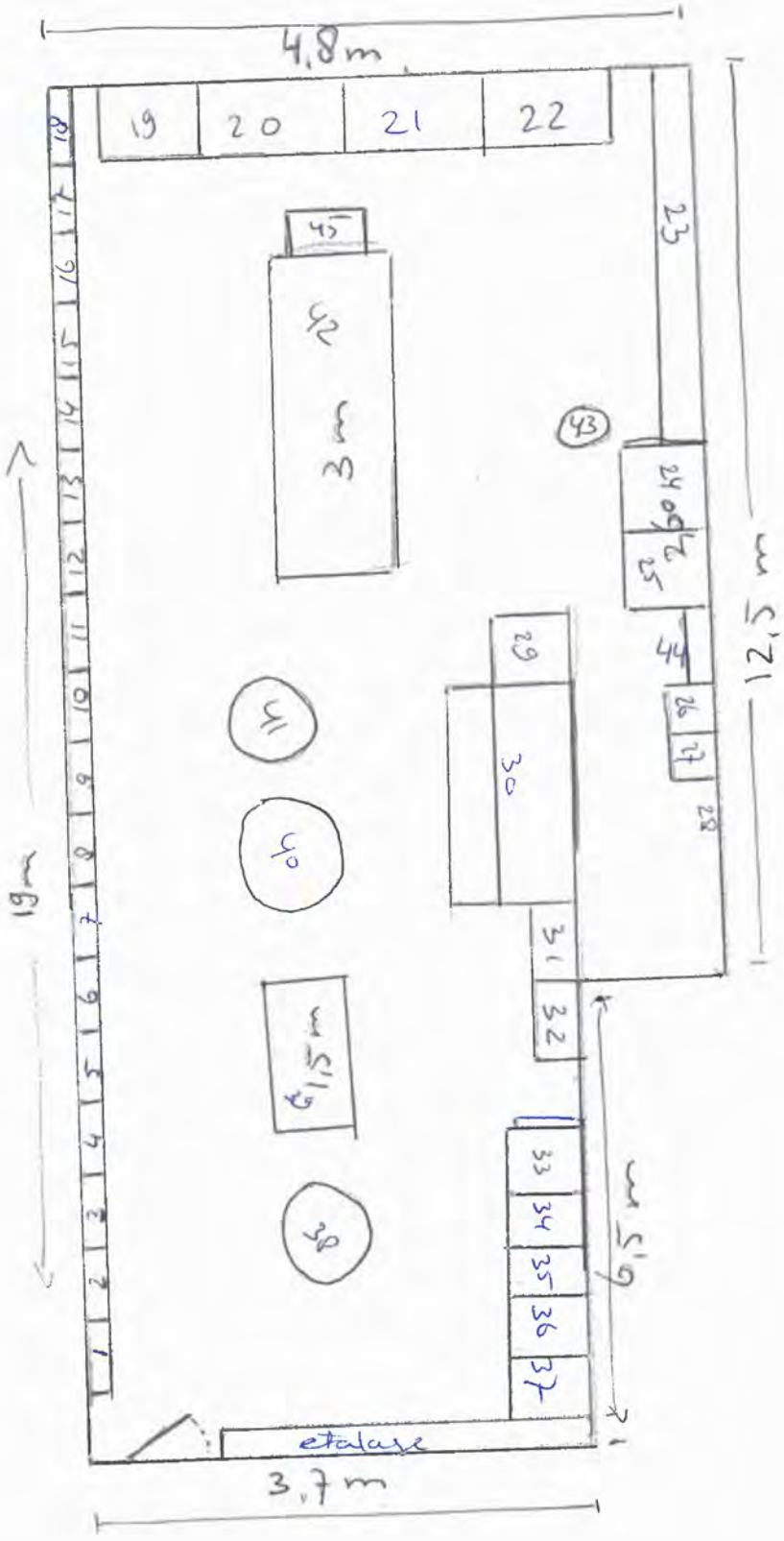

1 = snoep
2 = snoep
3 = snoep chips
4 = snoep chips drinken
5 = snoep chips drinken
6 = snoep chips drinken
7 = snoep chips drinken
8 = snoep chips koffie koek
9 = souvenirs
10 = souvenirs
11 = deo, shampoo, tandpasta koek
12 = " " " chips
13 = maandverband, gel, soep, noodles
14 = scheerschuim, mesjes, pledge drinken
15 = drinken
16 = drinken
17 = drinken
18 = drinken
19 = zwak alcohol
20 = " "
21 = " "
22 = " "
23 = zwak alcohol = 3,5 m
24 = headshop souvenirs
25 = headshop aanstekers
26 = rook waren
27 = rook waren
28 = telefoonacc, batterijen
29 = kassa
30 = vloei, aanstekers
31 = cannabislollys/snoep rollentrays
32 = headshop cannabiscookies
33 t/m 37 = dranken magneten
38 = cannabis cookies
39 = rollentrays
40 = handschoen, zwak alc.
41 = stroopwafels met molen
42 = souvenirs rollentrays
~~paraplu's~~ asbakken gladsjes
43 = zonnebrillen
44 = supermarkt mediciijnen maandverband
45 = paraplu's zonder opdruk

Gemeente Amsterdam

Rapport van Bevindingen Winkeldiversiteit

Datum constatering	:	19 juni 2024
Tijdstip	:	11:30
Inspecteur	:	5.1, 2, e
2e Inspecteur	:	5.15.1, 2, e
Aanleiding	:	hercontrole
Betrokken zaak	:	5.1, 2, e h/o Spelde Mini Market & Souvenirs
Adres	:	Haarlemmerstraat 5-H
Sprake van LOD?	:	nee
Gesproken met	:	5.1, 2, e 5.1, 2, e
Nummer ID	:	5.1, 2, e
Functie	:	medewerker
Contactgegevens	:	-
Bestemming	:	Haarlemmerbuurt / Westelijke eilanden Centrum – 2 / Winkeldiversiteit
Soort overtreding	:	Teveel minisupermarkt- en headshopproducten en souvenirs
Geconstateerde situatie	:	Ik, 5.1, 2, e , Toezichthouder, in dienst van de gemeente Amsterdam, benoemd als Toezichthouders volgens artikel 5:11 van de Algemene Wet Bestuursrecht, tevens belast met het toezichthouden op de bebouwde omgeving heb, samen met mijn colllega, de volgende constatering gedaan. Wij kwamen op 19 juni rond de klok van 11:30 uur aan bij de Haarlemmerstraat ter hoogte van perceel nummer 5. Hier zit Daily Fresh gevestigd. Wij zijn daar om te controleren of de winkel is aangepast n.a.v. een voornemen last onder bestuursdwang en last onder dwangsom. De reclame hangt nog steeds aan de gevel en er is nog geen aanvraag binnen voor een vergunning. Wij komen binnen en legitimeren onszelf en treffen dezelfde persoon aan als bij de eerste controle, dhr. 5.1, 2, e . Hij vindt het geen probleem dat we foto's nemen en de controle doen. Ik zie weinig veranderd in de winkel. Er zijn nog steeds souvenirs, headshop en alcohol aanwezig in de winkel. De artikelen voor de mini-supermarkt zijn grotendeels verwijderd. Alleen achter de toonbank op planken tegen de muur staan nog condooms, tampons, paracetamol, labello. De souvenirs zijn niet achterin de winkel. De drank staat in de koeling gemixt met frisdranken. Dit is niet toegestaan. We hebben aangegeven dat we een rapport opmaken en dat de juridische afdeling er naar gaat kijken en dan terugkoppeling geeft aan de eigenaar.

Zienswijzegesprek	:	nee
Aanvullende informatie	:	Foto's onder de rapportage
Ondertekening		
Ambtshalve opgemaakt te Amsterdam op	:	21 juni 2024
Naam 1e inspecteur	:	5.1, 2, e
Handtekening	:	5.1, 2, e
Naam 2e inspecteur	:	5.15.1, 2, e

Foto's tijdens de hercontrole 19 juni 2024

5.1, 2, e

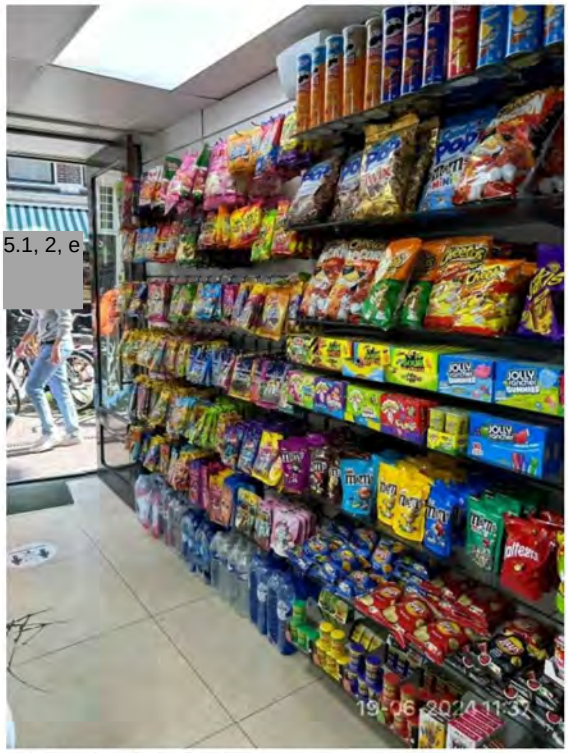

foto 1 entree linkerkant chips, snoep en drinken

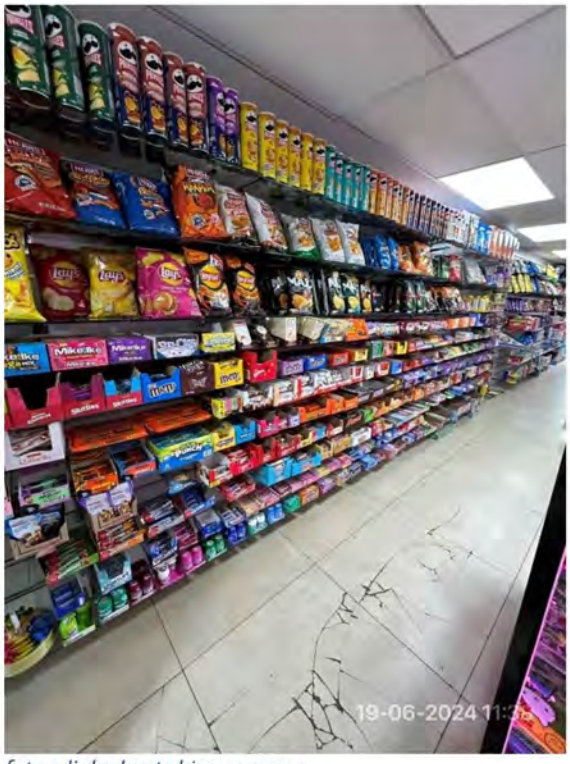

foto 2 linkerkant chips en snoep



foto 3 linkerkant halverwege de winkel souvenirs, als sleutelhangers, magneten en rollertrays (headshopproduct)

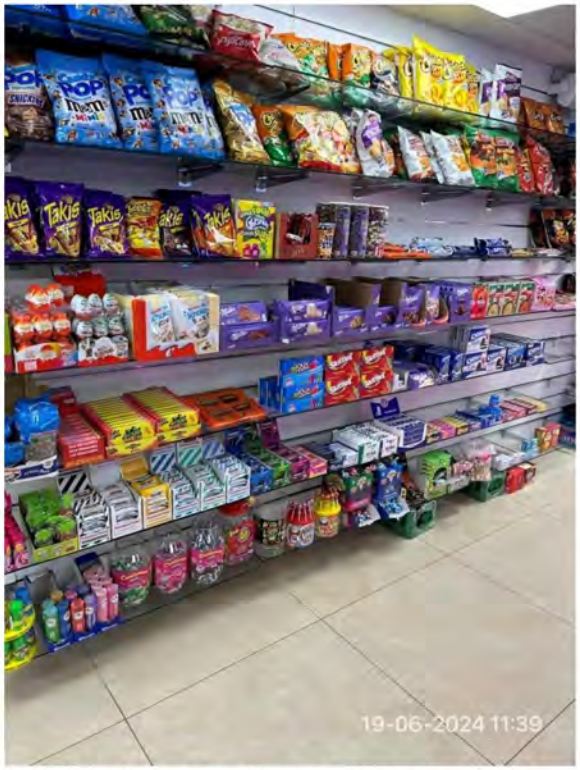

foto 4 linkerkant snoep, chips, soep, tampons en drinken



foto 5 links achterin de winkel frisdranken, noedels en mondkapjes

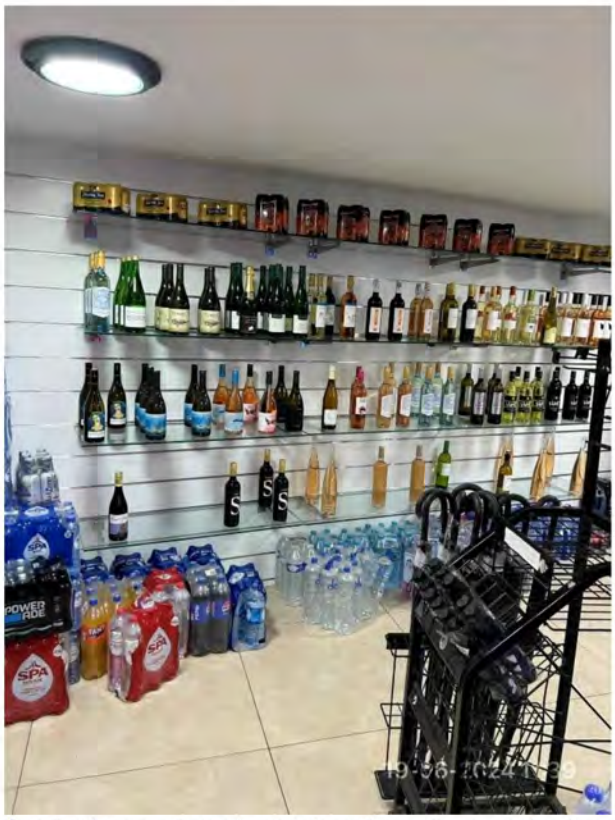

foto 6 achterwand van de winkel met bier, wijn en mixdrankjes

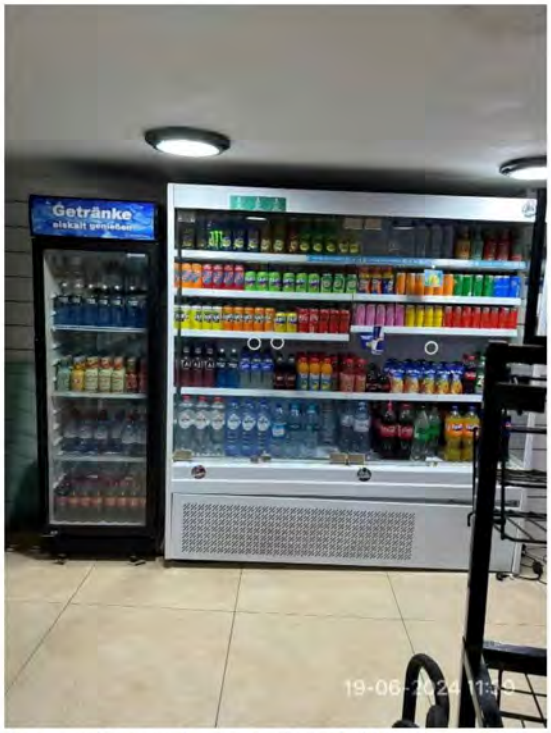

foto 7 rechterwand achterin de winkel koelingen met frisdranken



foto 8 rechterwand vitrine met headshopproducten en souvenirs, zoals grinders, pijpjes, cones, rollertrays, delftsblauwe artikelen



foto 9 rechterkant winkel halverwege vitrine met Clipperaanstekers (met stamper) en gewone aanstekers,



foto 10 achter de toonbank telefoonaccessoires en drogisterijartikelen zoals pleisters, tampons, paracetamol



foto 11 voor de toonbank headshopproducten, zoals cones. Cannabissnoep

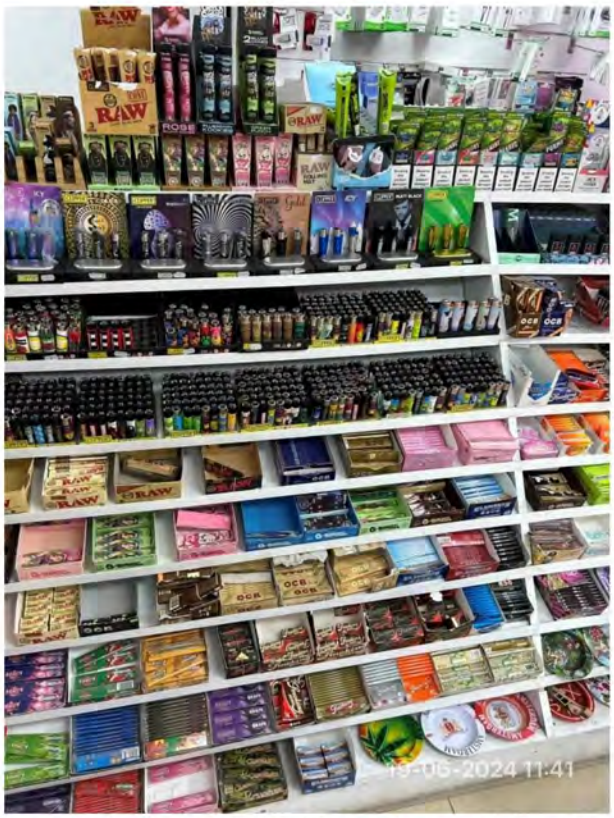

foto 12 rechterkant winkel headshopproducten zoals hempwraps, blunt cones, clipperaanstekers, midsize vloei

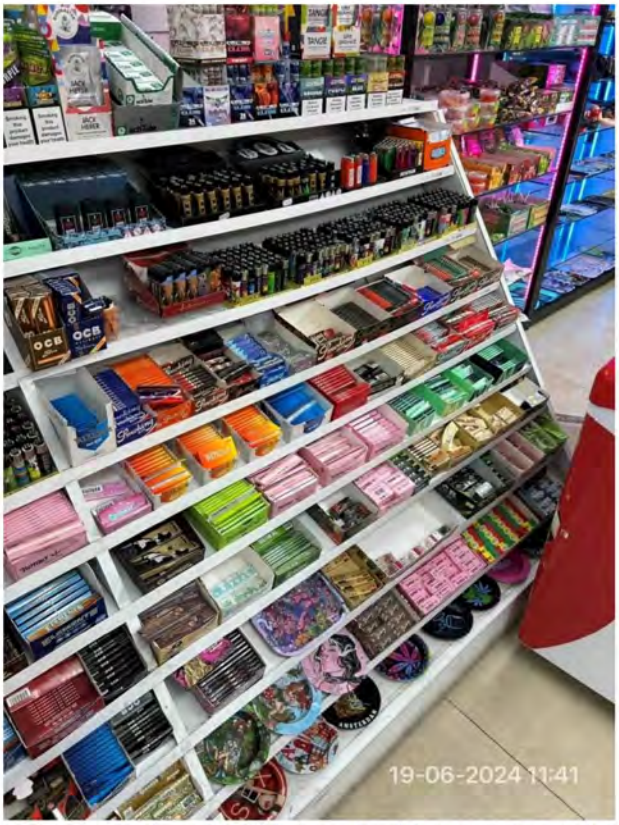

foto 13 voor in de winkel bij de kassa headshopproducten zoals lange vloei, clipperaanstekers, super lemon haze.



foto 14 rechterkant winkel voor in cannabis snoep, pipes, mini bongs



foto 15 rechterkant vitrine met headshopproducten en sexgerelateerde producten

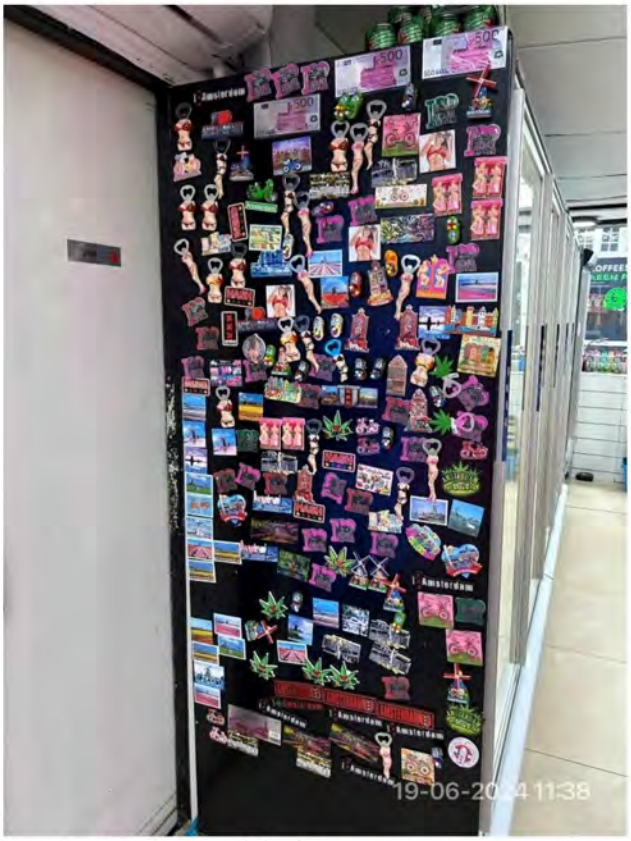

foto 16 rechterkant aan de koeling magneten in souvenirstijl en sexgerelateerd



foto 17 rechterkant koeling met drank en frisdrank door elkaar

foto 18 rechterkant koeling voorin met drank en frisdrank door elkaar





foto 19 rechterkant koeling ook hier gemixt drank en frisdrank door elkaar



foto 20 voorin de winkel in het midden een carrousel met cannabis koek en snoep



foto 21 voorin de winkel in het midden vitrine met rollertrays



foto 22 halverwege de winkel in het midden een carrousel met stroopwafels

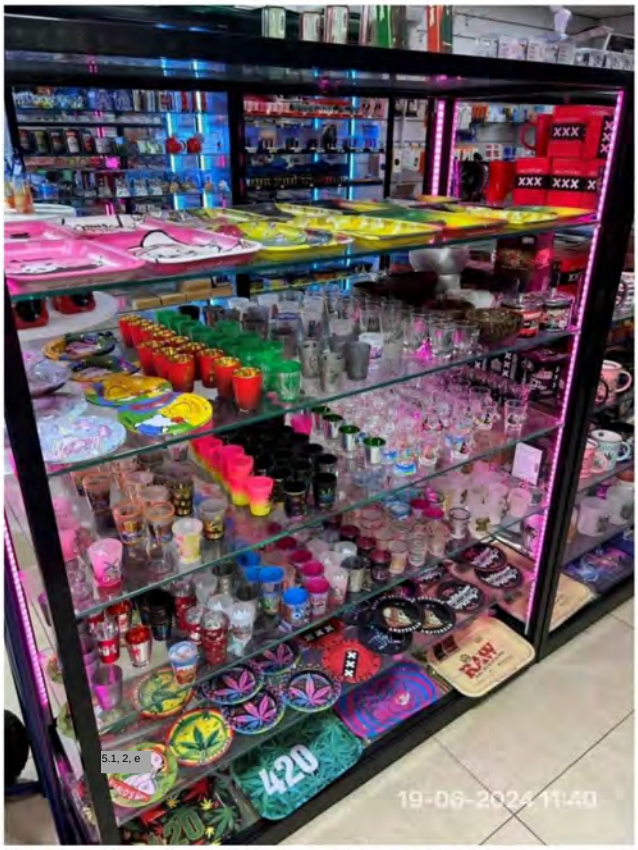

foto 23 achterin de winkel in het midden vitrine met rollertrays, asbakken en borrelglaasjes



foto 24 achterin de winkel in het midden vitrine met bekers en rollertrays



foto 25 halverwege de winkel vitrine met asbakken en opbergdoosjes

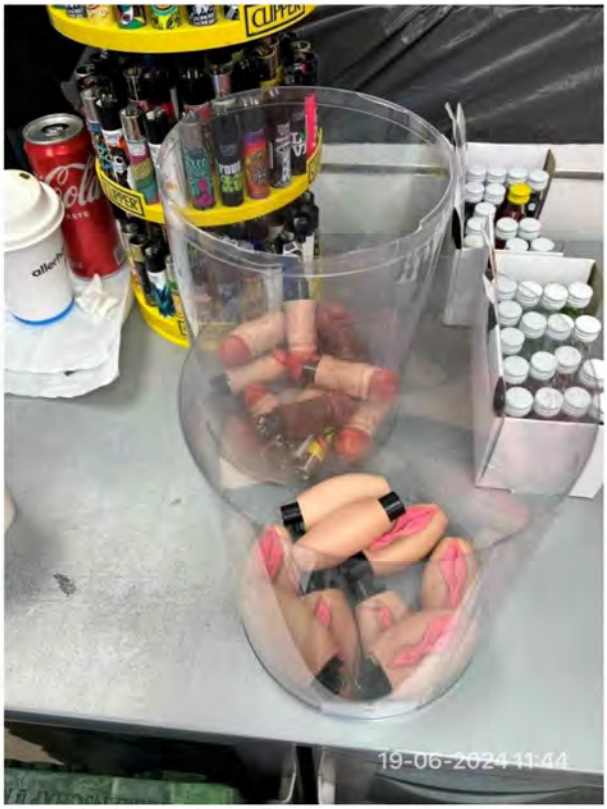

foto 26 bij de kassa flesjes flugel en sexgerelateerde aansteekhouders

DAILY FRESH

Food - Drinks - Fruit - Salades - Juices

CHABROL WI

PORTO-JENEVER-COGNAC-CHAMPAGNE-CAVA-GRAPPA-PROS

5.1, 2, e

24-09-2024 15:13