Gemeente Amsterdam

Opdrachtgever:
Directie Ruimte & Duurzaamheid
25 juni 2026

Ontwikkelperspectief Landschapspark Tuinen van West

Tussentijds participatieverslag: Fase 1



Introductie

Tuinen van West is een groot groengebied van 775 hectare in Amsterdam, tussen Nieuw-West en het polderlandschap van Spaarnwoude en Haarlemmermeer. Er zijn sportparken, volkstuinen, stadslandbouw, bedrijven en veel natuur. De komende jaren worden in Nieuw-West veel nieuwe huizen gebouwd, en de grond en het water zijn er kwetsbaar. Het gebied verandert in een landschapspark waar natuur, recreatie en stadslandbouw samenkomen. We kijken naar:

- Hoe we de bodem en het grondwater kunnen verbeteren.
- Hoe we Tuinen van West beter bereikbaar kunnen maken, bijvoorbeeld met betere wandel- en fietspaden en verbindingen naar andere groene gebieden.
- Hoe we meer ruimte kunnen maken voor planten en dieren, zodat er meer soorten kunnen leven.
- Hoe we meer plekken kunnen maken waar mensen elkaar kunnen ontmoeten.
- Hoe we biologische landbouw en natuurontwikkeling kunnen stimuleren.

Wat wilden we bereiken met de participatie?

Ons doel is om samen met u een landschapspark te maken dat voor iedereen toegankelijk is. Een landschapspark dat recht doet aan de behoeften van de natuur én de gebruikers

(bewoners, ondernemers en bezoekers) van het gebied. Het participatieniveau voor dit project is: *adviseren*.

Het participatietraject bestaat uit twee fases:

1. **Fase 1: Hoe functioneert het gebied nu?**
   In de eerste fase wilden we informatie ophalen over hoe het gebied momenteel functioneert. Het doel is om de ervaringen en belangen van bewoners, ondernemers en bezoekers in kaart te brengen om zo een helder beeld te krijgen van wat er speelt in Tuinen van West. Deze input vormt de basis voor de eerste schetsen van scenario's.

2. **Fase 2: Meedenken over de toekomst**
   In de tweede fase kijken we samen naar de toekomst. Tijdens rondetafelgesprekken bespreken we de verschillende scenario's. Uw input helpt ons om de plannen verder te verbeteren. Deze bijeenkomst wordt in het najaar georganiseerd.

Dit verslag gaat over de participatieactiviteiten van fase 1, die in april en mei 2026 hebben plaatsgevonden. Het is een tussentijds verslag en wordt niet bestuurlijk vastgesteld. Het doel is om terug te koppelen welke activiteiten zijn uitgevoerd, welke input we hebben ontvangen en wat we daarmee gaan doen.

Meer informatie en het volledige participatieplan vindt u op de meedoen-pagina: amsterdam.nl/meedoentuinenvanwest.

Wat hebben we georganiseerd?

De eerste fase van participatie vond plaats in april en mei 2026. Hiervoor hebben we het volgende georganiseerd:

- 12 koffiemomenten op diverse locaties in en om Tuinen van West
- Informatiebijeenkomst op 26 mei bij Rijk van de Keizer
- Vragenlijst: van 3 april t/m 31 mei konden mensen deze online invullen

Voor mensen die niet konden deelnemen aan de 12 koffiemomenten of de bijeenkomst, was het mogelijk om de online vragenlijst in te vullen of een e-mail te sturen. Opmerkingen die we via e-mail hebben gekregen zijn meegenomen in de input van de informatieavond.

Om zoveel mogelijk mensen te bereiken hebben we voorafgaand aan de participatiemomenten een flyer verstuurd naar de bewoners en ondernemers in het gebied (ruim 700 exemplaren) met informatie over de participatiemomenten, een link naar de meedoen-pagina en een vragenlijst. Op 15 mei is er aanvullend een brief gestuurd naar 719 adressen van bewoners en ondernemers in het gebied.

Ook hebben we belanghebbenden geïnformeerd over de participatiemomenten via een nieuwsbericht op de kanalen van stadsdeel Nieuw-West en via lokale media, zoals de Westerpost. Daarnaast is deze informatie verspreid via websites en nieuwsbrieven van organisaties en buurtplatforms in het gebied, zoals de Ondernemersvereniging Tuinen van

West, de website van Sloten-Oud Osdorp, Voedselpark Amsterdam en Volkstuinpark De Eendracht. Uiteraard hebben we ook gebruikgemaakt van de kanalen van stadsdeel Nieuw-West, zoals de activiteitenkalender en sociale media.

Verder hebben we posters opgehangen en flyers verspreid op ongeveer 40 locaties, zoals buurthuizen, de OBA en ontmoetingsplekken in en rond het gebied.

Koffiemomenten: Terugblik

Wij hebben 12 koffiemomenten georganiseerd op verschillende locaties in en rondom het gebied, op diverse dagen en tijden, om een breed scala aan doelgroepen te bereiken. De locaties waren zorgvuldig gekozen: van drukke plekken zoals de Fruittuin van West tot rustige plekken zoals het gemaal bij het Ma Braunpad, en doorgangslocaties zoals het kruispunt Lutkemeer/Osdorperweg. De data en tijden werden gepubliceerd op de Meedoen-pagina. Sommige momenten sloten aan bij bestaande evenementen, zoals de maandagmarkt op het Lambertus Zijlplein en het Lutkemeer Ommetje bij de Boterbloem. Eén koffiemoment ging niet door vanwege de annulering van de Buitenspeeldag bij Sportpark Ookmeer.



De 11 koffiemomenten die wel doorgingen, leverden waardevolle inzichten op over hoe bewoners, ondernemers en andere gebruikers het gebied ervaren. De gesprekken waren boeiend en het gebruik van een koffiekar zorgde voor een positieve sfeer. Bij drie locaties werkten we samen met lokale horecaondernemers: de Fruittuin van West, de maandagmarkt bij het Lambertus Zijlplein en Ecologische Boerderij de Boterbloem.

Tijdens de koffiemomenten hadden we een grote kaart van het gebied meegenomen, waarop herkenbare plekken, wegen en OV waren aangegeven. Met memo's in drie kleuren konden deelnemers hun favoriete plek, minst favoriete plek en ideeën delen. Met stickers koppelden de deelnemers die aan specifieke locaties op de kaart. Dit alles gebeurde onder het genot van een kopje koffie of thee, en voor de kinderen was er limonade.

Tijdens alle momenten was de sfeer positief en werden de locaties goed bezocht. Ontmoetingsplekken en locaties bij evenementen waren druk, terwijl kruispunten wat rustiger waren, wat overeenkwam met onze verwachtingen.

Koffiemomenten: Opbrengsten

In totaal hebben we ongeveer 250 mensen gesproken. Hun input gaf ons waardevolle inzichten in de wensen en behoeften van bewoners, bezoekers en ondernemers. Hieronder een samenvatting van de inzichten die opgehaald zijn bij de koffiemomenten.

- **Positief:** Mensen waardeerden de natuur, het open polderlandschap en de rust, evenals de sportvoorzieningen, volkstuinen en stadslandbouwplekken zoals de Fruittuin van West en De Boterbloem. Ook wandel- en fietsroutes langs de Ringvaart, door het Lutkemeerpark, en het uitkijkpunt over de Osdorperbinnenpolder Zuid werden veel genoemd.
- **Verbeterpunten:** Zwerfafval en slecht onderhoud op meerdere plekken, sociale onveiligheid (vooral ‘s avonds in rustigere delen van het gebied zoals het Fluisterbos), sluipverkeer en verkeersveiligheid op de Osdorperweg en Lutkemeerweg, en de slechte OV-bereikbaarheid.
- **Ideeën:** Betere en veiligere wandel- en fietspaden, hardloop- en wandelroutes door de polders, meer bankjes, prullenbakken en openbare toiletten, meer stadslandbouw voor betaalbare en gezonde voedselvoorziening, laagdrempelige horecavoorzieningen in het groen, betere OV-verbindingen, nieuwe speelplekken voor kinderen voor verschillende leeftijden, losloopgebieden voor honden, en meer natuur en ecologisch beheer door het hele gebied.

Hoewel de koffiemomenten op verschillende locaties plaatsvonden en uiteenlopende bezoekers trokken, kwam een aantal onderwerpen steeds naar voren:

- **Afval & onderhoud:** zwerfvuil en verrommeling werden op vrijwel elke locatie genoemd, maar vooral in verband met “bermrecreatie”, picknicken bij openbare parkeerplekken en de barbecuelocaties op de Polderheuvel
- **Sociale veiligheid:** onveilig gevoel, vooral op afgelegen plekken in de avond
- **Verkeer & bereikbaarheid:** sluipverkeer, verkeersonveilige wegen voor fietsers en voetgangers, en slechte OV-verbindingen, vooral de Joris van den Berghweg, Osdorperweg, Lutkemeerweg en de Tom Schreursweg worden genoemd
- **Speelplekken & voorzieningen voor kinderen:** behoefte aan meer en gevarieerd spelen
- **Natuur & ecologie:** waardering voor het groen en de wens dit te versterken en beter te beheren
- **Toegankelijkheid & inclusiviteit:** betaalbare en laagdrempelige activiteiten voor bewoners uit Nieuw-West

Alle opgehaalde reacties tijdens de koffiemomenten zijn terug te vinden in *Bijlage 1: Opbrengsttabel Koffiemomenten april/mei 2026,* te vinden op de meedoen-pagina: amsterdam.nl/meedoentuinenvanwest.

Fotoimpressie van de koffiemomenten



















Informatieavond: Terugblik

Op dinsdag 26 mei 2026 organiseerden we een informatieavond in het Rijk van de Keizer.

Deelnemers:

- 65 geregistreerde deelnemers, met de volgende rollen: 39 bewoners, 10 ondernemers en 25 andere gebruikers (zoals volkstuinders). Meerdere rollen waren mogelijk.
- Studenten van de HvA en UvA waren aanwezig om het participatieproces te observeren.
- Een aantal deelnemers van eerdere koffiemomenten was ook aanwezig.

Programma

De avond begon met een inloopmoment, waarbij deelnemers werden verwelkomd met vegetarische soep en broodjes. Dit zorgde voor een gezellige sfeer en gaf deelnemers de gelegenheid om te registreren en informeel met elkaar te praten.

Het programma startte met een gezamenlijke introductie van het Ontwikkelperspectief onder leiding van een gespreksleider. Programmamanager Wiebe van der Veen werd geïnterviewd, gevolgd door een presentatie van stedenbouwkundig ontwerper Mathias Górz. Daarna was er ruimte voor vragen en opmerkingen, waarbij ook kritische punten werden besproken.

Na de plenaire sessie konden deelnemers advies geven bij zes thematafels. Bij deze tafels gingen zij in gesprek met het projectteam en andere stakeholders, zoals Waterschap Amstel, Gooi en Vecht, Sport & Bos en Community Wealth Building. Grote kaarten, geïntroduceerd tijdens de plenaire presentatie, lagen op tafel om het gesprek te ondersteunen. Deelnemers konden hun opmerkingen en adviezen opschrijven.



De avond werd afgesloten met een gezamenlijke plenaire terugkoppeling per thematafel. Een lid van het projectteam gaf een samenvatting van de opgehaalde input. Deelnemers kregen de kans om aanvullingen te geven. Tot slot was er gelegenheid om na te praten tijdens een borrel.

De presentatie en kaarten zijn terug te vinden in *Bijlage 2: Informatieavond Presentatie & Kaarten 26 mei 2026* op de meedoen-pagina: amsterdam.nl/meedoentuinenvanwest.

Informatieavond: Opbrengsten

De gesprekken waren geanimeerd. Naast positieve reacties werden er ook zorgen uitgesproken over onderwerpen zoals verkeersveiligheid, sociale veiligheid en het evenementenbeleid. Hieronder een samenvatting van de inzichten per thematafel:

Thematafel 1: Bewoners en ondernemers in het gebied

- **Algemene sfeer:** Deze tafel was speciaal bedoeld voor bewoners en ondernemers uit het gebied. De opkomst was groot, en deelnemers waren betrokken en kritisch. Ze maakten gebruik van de gelegenheid om hun zorgen over het gebied te delen.
- **Positieve punten:** Deelnemers waardeerden de mogelijkheid om met iemand van de gemeente te praten over hun leefomgeving.
- **Verbeterpunten:**
  - Afvalproblematiek
  - Achterstallig beheer
  - Verkeersveiligheid op de Osdorperweg (project heeft onvoldoende opgeleverd)
  - Sociale onveiligheid
  - Kritiek op de naam 'Tuinen van West'
- **Veelvoorkomende thema's:** Verkeersveiligheid op de Osdorperweg, achterstallig beheer en afvalproblematiek.
- **Opvallend:** Sommige bewoners voelen zich niet gehoord door de gemeente (afspraken uit het verleden zijn niet altijd nagekomen). Er waren verschillen van mening: sommige deelnemers wilden meer voorzieningen, terwijl anderen juist pleitten voor minder verstoring en behoud van rust. Zo waren er relatief veel bewoners die aangaven dat ze liever zien dat de focus ligt op beter beheer van de openbare ruimte dan dat er nieuwe voorzieningen worden gecreëerd.

Thematafel 2: Stadslandbouw en ondernemerschap

- **Algemene sfeer:** Positief, opbouwend en toekomstgericht. Deelnemers waren creatief en energiek.
- **Positieve punten:**
  - Ruimte voor stadslandbouw en ondernemerschap wordt gewaardeerd.
  - Veel kansen voor voedselproductie, eetbaar groen en educatie.
  - Betrokkenheid en kennisdeling tussen ondernemers wordt als belangrijk gezien.

- **Verbeterpunten:**
    - Slecht onderhoud en beheer van het gebied.
    - Regelgeving belemmert het benutten van potentieel goede grond.
    - Overlast van bedrijven en sociale onveiligheid.
- **Veelvoorkomende thema's:**
    - Bundelen van krachten tussen ondernemers en samenwerking met de gemeente.
    - Meer ruimte voor stadslandbouw en veeteelt.
    - Betere benutting van de Polderheuvel (zwemmen, schaduwplekken, kleinschalige horeca).
- **Opvallend:** Ondernemers waren het niet altijd eens over het aantal dieren (vee) in het gebied. Het gesprek verliep harmonieus en ondernemers namen zelf de leiding.

Thematafel 3: Water en bodem

- **Algemene sfeer:** Goed; deelnemers waren nieuwsgierig en betrokken. Er was veel interesse in de water- en bodemkwaliteit in het gebied.
- **Positieve punten:**
    - Sommige deelnemers waren goed op de hoogte en konden vergelijkingen maken tussen de waterkwaliteit van vroeger en nu.
    - Bereidwilligheid om zelf bij te dragen aan verbetering van waterkwaliteit (metingen, onderhoud, handhaving).
    - Waardering voor mooie waterpartijen (bijv. langs de Osdorperweg).
- **Verbeterpunten:**
    - Waterkwaliteit is achteruitgegaan (vervuiling, stank, ondiepe sloten, gebrek aan waterplanten).
    - Sloten in Binnenpolder Noord zijn slecht onderhouden (drijfvuil, zwerfafval, gebrek aan doorstroming).
    - Regelgeving en handhaving schieten tekort (bijv. loodvervuiling, onvoldoende uitbaggeren).
    - Eén bewoner deelde dat uit een bodemonderzoek bleek dat de grond vervuild is, waardoor groenten en planten in bakken moeten worden gekweekt in de tuin.
- **Veelvoorkomende thema's:**
    - Noodzaak tot uitbaggeren en betere doorstroming van sloten.
    - Zoetwaterberging en waterzuivering (bijv. De Kluut).
    - Praktische handvatten voor bewoners om zelf bij te dragen (bijv. metingen, onderhoud).
    - Meer informatie over bodemkwaliteit en mogelijke oplossingen.
- **Opvallend:** Ondernemers in het gebied doen zelf metingen en hebben bevestigd dat de waterkwaliteit is verslechterd. Andere deelnemers wilden graag weten hoe zij zelf kunnen bijdragen aan de verbetering van de waterkwaliteit. Over de bodemkwaliteit was minder bekend bij bewoners.

Thematafel 4: Natuur, landschap, ecologie en onderhoud

- **Algemene sfeer:** Betrokken, kritisch en gemoedelijk. Ideeën en zorgen werden open en kritisch gedeeld.
- **Positieve punten:** Het groene polderlandschap, de variatie in groen en de aanwezigheid van bijzondere dieren zoals ijsvogels worden gewaardeerd.
- **Verbeterpunten:**
    - Slecht onderhoud (overwoekerde paden, gevaarlijke begroeiing zoals berenklauwen), vooral in het gebied ten noorden van Osdorperweg.
    - Gebrek aan afstemming tussen diensten (bijvoorbeeld bloemen zaaien en daarna leidingen aanleggen).
    - Onveilige situaties (overlast van hangjongeren en incidenten met agressieve mensen, hardrijdende auto's, zwerfafval).
    - Festivals in het broedseizoen.
    - Ten zuiden van de Osdorperweg is behoefte aan meer (en) goed bestrate looproutes.
- **Veelvoorkomende thema's:** Grote behoefte aan beter onderhoud en een definitieve oplossing voor de (sluip)verkeersoverlast.
- **Opvallend:** Wensen zoals biologisch boeren, meer bomen en bloemen, en het omvormen van de Polderheuvel tot stadspark.

Thematafel 5: Recreatie, spelen, sporten en sociale veiligheid

- **Algemene sfeer:** Open, maar kritisch en sceptisch. Mensen waren eerder teleurgesteld, maar gesprekken verliepen vriendelijk.
- **Positieve punten:**
    - Recreatieve routes en natuurlijke waarden worden gewaardeerd.
    - Kansen om de recreatieve waarden te vergroten.
- **Verbeterpunten:**
    - Slecht onderhoud van recreatieve paden.
    - Gebrek aan toezicht en handhaving.
    - Overlast van evenementen op de Polderheuvel (geluid, afval, verkeer).
    - Sociale onveiligheid (hangjongeren, prostitutie, onveilige parkeerterreinen).
    - Overlast van fatbikes en gebrek aan recreatieve voorzieningen (zoals hondenlosloopgebieden, horeca, speelplekken).
    - Bereikbaarheid van recreatieve functies.
- **Veelvoorkomende thema's:**
    - Meer handhaving en toezicht.
    - Verbetering van wandel- en fietspaden. Meer bankjes en prullenbakken.
    - Gebruik van de Polderheuvel ook buiten evenementen (bijvoorbeeld als bostheater of park) en meer schaduwplekken creëren.
- **Opvallend:** Bij alle suggesties werd benadrukt: dit heeft alleen nut als de overlast verminderd zal worden wat vraagt om betere handhaving en meer toezicht.

Thematafel 6: Bereikbaarheid en verkeersveiligheid

- **Algemene sfeer:** Bezorgd en emotioneel. Veel kritiek op eerdere maatregelen en zorgen over verkeersveiligheid en bereikbaarheid.
- **Positieve punten:** Het gebruik van een kaart om zorgen en ideeën te bespreken werd gewaardeerd.
- **Verbeterpunten:**
    - Onveilige kruispunten en oversteekplaatsen.
    - Zwaar verkeer en hoge snelheden op de Osdorperweg.
    - Na onderhoud van de Joris van der Berghweg zijn er problemen met te hard rijden.
    - Slechte bereikbaarheid met openbaar vervoer.
    - Evenementen die Buurt 10 ontoegankelijk maken.
- **Veelvoorkomende thema's:**
    - Meer handhaving op snelheid en zwaar verkeer.
    - Terugbrengen van de 'buslus' in Geuzenveld via Buurt 10.
    - Behoefte aan een ecoduct voor dieren en groen.
- **Opvallend:** De knip werd door bewoners positief ervaren, maar omwonenden waren minder tevreden vanwege verlies van een sluiproute.

Alle reacties en adviezen die we tijdens de informatieavond hebben opgehaald zijn terug te vinden in *Bijlage 3: Opbrengsttabel Informatieavond 26 mei 2026,* te vinden op de meedoen-pagina amsterdam.nl/meedoentuinenvanwest. Opmerkingen zijn waar nodig zo goed mogelijk geanonimiseerd.

Overige input

Tijdens de avond werden een manifest, een voorstel en een petitie aangekondigd door de aanwezigen. Het manifest, getiteld "Van muziekfestival naar buurtfestival", richt zich op de Polderheuvel. Het voorstel "Op naar een landschapspark gericht op natuur, duurzaamheid en ecologie" werd gepresenteerd als een toekomstvisie voor het gebied. Daarnaast werd de petitie "Landschapspark Oud Osdorp" aangekondigd en later officieel ontvangen.

Fotoimpressie van de informatieavond op 26 mei 2026





















Vragenlijst: Terugblik

Van 3 april tot en met 31 mei konden bewoners, ondernemers en bezoekers een online vragenlijst invullen via het platform Enalyzer, de tool die de Gemeente Amsterdam gebruikt voor enquêtes. De vragenlijst is ter ondersteuning ook ingezet tijdens de koffiemomenten.

Het doel van de vragenlijst was om op een laagdrempelige wijze mensen te betrekken en de koffiemomenten te ondersteunen. De uitkomsten van deze vragenlijst helpen ons om een breder beeld te krijgen van welke onderwerpen er leven onder de betrokkenen.

De vragenlijst bestond uit meerkeuzevragen, aangevuld met open vragen. Bij sommige vragen konden meerdere antwoorden worden gegeven.

Vragenlijst: Opbrengsten

De vragenlijst heeft 234 volledig ingevulde reacties opgeleverd. Deze respondenten zijn onderverdeeld in een groep bewoners, volkstuinders, ondernemers en bezoekers.

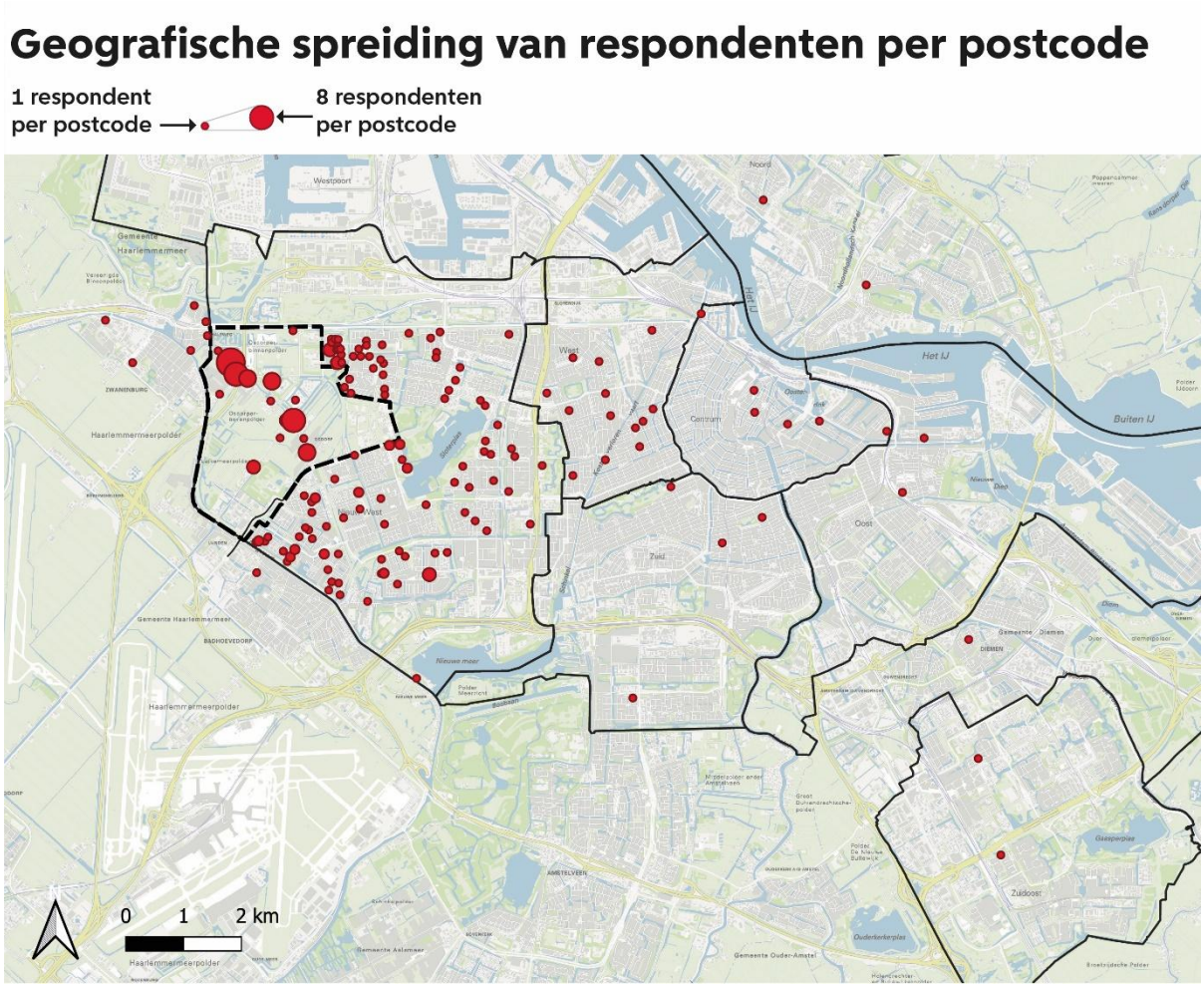

Deze thema's komen aan bod in de meerkeuzevragen van de vragenlijst:

- Verhouding tot het gebied

Specifiek voor bewoners:

- Tevredenheid over de huidige voorzieningen
- Tevredenheid over overige thema's
- Belangrijke verbeterpunten

Specifiek voor bezoekers:

- Hoe vaak bezoekers het gebied bezoeken
- De aanleiding om het gebied wel of niet te bezoeken
- Hoe het gebied bezocht wordt

Specifiek voor ondernemers:

- Contact met de omgeving en stakeholders

Deze vragen geven ons inzicht in wat er speelt binnen het gebied.
De relatie van de respondenten met Tuinen van West is als volgt: 42,4% van de respondenten bezoekt het gebied alleen, 38,1% woont in het gebied, 11,9% heeft een tuinhuisje en 6,5% werkt of onderneemt binnen Tuinen van West.

Bewoners

De huidige voorzieningen worden als volgt gewaardeerd door respondenten die in het gebied wonen:

- Volkstuinen: 66,4% is tevreden.
- Natuur en landschap: 63,3% is tevreden.
- Sportparken: 50,4% is tevreden.
- Stadslandbouw: 49,6% is tevreden.

Daarentegen wordt het evenemententerrein minder gewaardeerd (42% is tevreden). Ook het horeca-aanbod (28,8% is tevreden) en ontmoetingsplekken (28,1% is tevreden) worden door een groot deel van de respondenten als onvoldoende beoordeeld.

Respondenten die in het gebied wonen, hebben ook hun mening gegeven over andere thema's:

- Tevredenheid over de fietspaden: 55,5%.
- Contact met andere bewoners: 43,8%.
- Tevredenheid over de voetpaden: 34,3%.

Thema's met een lage waardering zijn:

- Het aanbod van openbaar vervoer: 67,9% is ontevreden.
- Verkeersveiligheid: 46% is ontevreden.
- Sociale veiligheid: 40,9% is ontevreden.

Deze respondenten hebben aangegeven dat ze graag verbeteringen zien op het gebied van:

- Natuur: 51,9%.

- Sociale veiligheid: 48,9%.
- Openbaar vervoer: 40%.

Bezoekers
De frequentie waarmee respondenten het gebied bezoeken is als volgt:

- 31,4% bezoekt het gebied wekelijks of vaker.
- 36,5% bezoekt het gebied een paar keer per jaar.
- 29,9% bezoekt het gebied maandelijks.
- 2,2% bezoekt het gebied nooit.

Het overgrote deel bezoekt Tuinen van West met de fiets (58,8%), gevolgd door lopend (16%) en met de auto (18,3%). Bezoekers komen vooral voor de stadslandbouw (53,6%) of om te recreëren door te wandelen (52%) of te fietsen (49,6%).

De belangrijkste verbeterpunten voor bezoekers zijn:

- Verbeteren van de natuur: 57,4%.
- Meer ruimte voor stadslandbouw: 56,6%.

Ondernemers
De twintig ondernemers in Tuinen van West geven aan dat:

- 25% een boerderij bezit.
- 55% een andere onderneming heeft.

De ondernemers melden dat het contact met de buurt en andere ondernemers goed verloopt. Echter, 27,8% geeft aan dat het contact met de gemeente slecht verloopt.

Open vragen
Uit de resultaten van de vragenlijst met open vragen zijn verschillende thema's naar voren gekomen. De deelnemers hebben op drie open vragen kunnen reageren. Hieronder een samenvatting van de resultaten per vraag.

Vraag 1: **bewoners & bezoekers**
Heeft u nog wensen of zorgen? Wilt u nog iets zeggen over het gebied dat niet in de vragen stond?

De antwoorden op deze vragen brachten de belangrijkste zorgen en wensen van de deelnemers naar voren. De meest genoemde thema's zijn:

1. Zorgen:
    - Overlast door afval, festivals en verkeer.
    - Gebrek aan handhaving en toezicht.
    - Verlies van natuur en biodiversiteit.
2. Wensen:
    - Meer groen en natuurvriendelijke inrichting van het gebied.

- Verbetering van de verkeersveiligheid en het onderhoud van infrastructuur.
- Een lokaal programma met kleinschalige recreatie en voorzieningen.

Vraag 2: **ondernemers**
Wat zijn de grootste uitdagingen voor uw bedrijf hier? Wat zou er moeten veranderen om ondernemen hier makkelijker of beter te maken?

De antwoorden op deze vragen benadrukten de grootste uitdagingen voor ondernemers in het gebied. De belangrijkste thema's zijn:

1. Bereikbaarheid:
    - Verbodsborden voor zwaar verkeer belemmeren leveringen, klantenbezoek en de verhuurbaarheid van panden.
    - Verkeersmaatregelen, zoals afsluitingen, worden als schadelijk en onpraktisch ervaren.
    - Het ontbreken van goed openbaar vervoer en veilige fietspaden maakt het gebied minder toegankelijk voor werknemers, klanten en leveranciers.
2. Beleid:
    - Ondernemers vragen meer zekerheid en een duidelijke toekomstvisie, zodat zij investeringen kunnen plannen.
    - Onzekerheid over gemeentelijk beleid belemmert vertrouwen en langetermijnplanning.
3. Communicatie:
    - Bedrijven willen meer betrokken worden bij gemeentelijke beslissingen over verkeersmaatregelen en beleid.
    - Er is behoefte aan betere samenwerking en transparantie vanuit de gemeente.

Meer inzichten van de vragenlijst zijn te vinden in *Bijlage 4: Vragenlijst Rapportage 3 juni 2026* op de Meedoen-pagina: amsterdam.nl/meedoentuinenvanwest. De antwoorden op open vragen zijn zoveel mogelijk geanonimiseerd.

Hoe is het proces tot nu verlopen en wat hebben we hiervan geleerd?

Ging het proces anders dan in het participatieplan omschreven?
Het proces is grotendeels uitgevoerd zoals beschreven in het participatieplan. Het participatieplan is opgesteld door het projectteam, met adviezen van het Stedelijk Team Participatie, de afdeling Communicatie en de Participatietafel Nieuw-West. Het plan is goedgekeurd door de Participatietafel, besproken met het DB Stadsdeel Nieuw-West en vastgesteld door de wethouder Ruimtelijke Ordening.

Een belangrijk verschil met het participatieplan was de verslaglegging. De oorspronkelijke deadline van één week bleek te krap, gezien de grote hoeveelheid input. Om zorgvuldig alle input te kunnen verwerken en deze transparant te delen, is ervoor gekozen om een gecombineerd verslag van Fase 1 te maken in plaats van aparte verslagen. Dit heeft geleid tot enige vertraging in de oplevering.

Daarnaast is één van de geplande koffiemomenten niet doorgegaan omdat het gekoppelde evenement, de Buitenspeeldag bij Sportpark Ookmeer, niet doorging. Dit heeft echter geen grote impact op het proces, omdat we deze belangengroep via andere momenten hebben bereikt (zoals Sportpark de Eendracht en de Speeltuin van West).

In welke mate is het gelukt om de (ondervertegenwoordigde) doelgroepen te betrekken? Paste de werkvorm bij de doelgroep?
Het is grotendeels gelukt om een diverse groep deelnemers te betrekken, waaronder bewoners, ondernemers, bezoekers en volkstuinders. Door het organiseren van koffiemomenten op verschillende locaties, zoals kruispunten, pleinen (bijvoorbeeld het Lambertus Zijlplein en Dijkgraafplein) en zelfs in de gemeente Haarlemmermeer, bereikten we ook mensen die anders niet snel deelnemen aan gemeentelijke bijeenkomsten. Dit leverde waardevolle inzichten op.

Toch hebben we sommige doelgroepen minder goed bereikt, zoals mensen die de Nederlandse taal minder goed beheersen. Dit is een aandachtspunt voor toekomstige projectfases.
Wij hebben wel collega's met diverse achtergronden betrokken die ook Engels, Pools en Arabisch spreken.

De werkvormen waren over het algemeen effectief. De koffiemomenten waren laagdrempelig en boden ruimte voor informele gesprekken. De participatiemethode met kaarten en memo's werd positief ontvangen, vooral door mensen die bekend zijn met Tuinen van West. Hoewel we met ouders spraken, was de activiteit minder geschikt voor kinderen, wat we ook hadden verwacht.

De informatieavond had een formelere opzet, met ruimte voor vragen en input. Hoewel succesvol, was er niet altijd voldoende tijd voor diepgaande gesprekken. In toekomstige bijeenkomsten willen we meer tijd inplannen en de opzet aanpassen om dit mogelijk te maken.

Wat verliep goed?

- Het team bouwde relaties op met deelnemers en de omgeving door het participatietraject zelf uit te voeren. Het direct op straat spreken met bewoners zorgde voor een sterkere verbinding met de buurt.
- Het traject, dat begon met een vragenlijst en koffiemomenten en eindigde met een slotbijeenkomst, werkte goed om verschillende belangengroepen te bereiken. Deze momenten hielpen ook om mensen mee te nemen naar andere participatiemomenten en hen betrokken te houden.
- De koffiemomenten en de participatiemethode met memo's en stickers op kaarten zijn positief ontvangen, vooral door mensen die bekend zijn met Tuinen van West.
- De samenwerking binnen het team en met externe partijen, zoals het Waterschap tijdens de thematafels, was een belangrijke succesfactor. Deze flexibiliteit maakte het mogelijk om in te spelen op verschillende behoeften en situaties.

Wat kon er beter?

- Kinderen en mensen die de Nederlandse taal minder goed beheersen waren, afgezien van de koffiemomenten, ondervertegenwoordigd. In toekomstige fases kunnen gerichte activiteiten, meertalige collega's of vertegenwoordigers uit de gemeenschap helpen om deze groepen beter te bereiken.
- Op de dag van de bijeenkomst was er ook een commissievergadering, waardoor bestuursleden en commissieleden niet aanwezig konden zijn bij de bijeenkomst. Hier willen we in de toekomst rekening mee houden.
- Tijdens de informatieavond was er niet altijd voldoende tijd en rust voor diepgaande gesprekken.

Wat hebben we geleerd?

- Het aansluiten bij bestaande evenementen en markten is een effectieve manier om een diverse doelgroep te bereiken en de drempel om deel te nemen te verlagen.
- Voor diepgaande gesprekken is het belangrijk een omgeving te creëren waarin dit mogelijk is. Voor Fase 2 zijn er ideeën om dit te verbeteren, zoals het verder uit elkaar plaatsen van tafels en meer tijd inplannen voor de gesprekken.
- Deze verkenningsfase richtte zich op het breed ophalen van ervaringen, zorgen, wensen en ideeën. Dit leverde een breed scala aan input op. In toekomstige fases willen we meer focus aanbrengen door prioriteiten te stellen en duidelijk te communiceren waar deelnemers invloed op hebben. Het opzetten van werkgroepen en het organiseren van activiteiten gericht op specifieke doelgroepen kan daarbij een optie zijn om gerichter in te gaan op specifieke thema's en belangen.
- De brede aanpak en het gebruik van verschillende methoden en momenten gaven een goed beeld van de uiteenlopende belangen. Dit maakte het mogelijk om terugkerende thema's, zorgen en ideeën te identificeren en te begrijpen waar gemeenschappelijke punten liggen.

Wat doen we met de opgehaalde informatie?

Tijdens de participatie in Fase 1 hebben we waardevolle inzichten, wensen, zorgen en ideeën opgehaald van bewoners, ondernemers en bezoekers over hoe ze het gebied nu ervaren. Deze input vormt de basis voor de verdere ontwikkeling van het Ontwikkelperspectief voor Tuinen van West.

Terugkerende thema's:

Als we kijken naar alle opgehaalde input, zien we een aantal terugkerende thema's die in vrijwel alle participatiemomenten naar voren kwamen:

- **Sociale veiligheid:** Er is een grote behoefte aan meer toezicht, handhaving en maatregelen om het gevoel van veiligheid te vergroten, vooral op afgelegen plekken en in de avonduren.
- **Afval en onderhoud:** Zwerfafval en achterstallig onderhoud werden vaak genoemd als belangrijke verbeterpunten.

- **Bereikbaarheid:** Sluipverkeer, verkeersonveilige wegen en slechte OV-verbindingen zijn veelgenoemde zorgen.
- **Natuur en ecologie:** De waardering voor het groen in het gebied is groot, maar er is ook een duidelijke wens om dit verder te versterken en beter te beheren.
- **Toegankelijkheid en voorzieningen:** Er is behoefte aan meer speelplekken, wandel- en fietspaden, bankjes, prullenbakken en laagdrempelige horecavoorzieningen.

Hoe gebruiken we deze input?
De opgehaalde informatie wordt op verschillende manieren gebruikt in de volgende stappen van het project:

- **Schetsen van scenario's:** In de zomer van 2026 maken we vier scenario's voor de toekomst van Tuinen van West. Deze scenario's worden gebaseerd op de opgehaalde input uit Fase 1. De thema's en adviezen die vaak genoemd zijn, krijgen hierin een prominente plek.
- **Terugkoppeling:** Tijdens Fase 2 koppelen we terug wat we hebben gedaan met de adviezen uit Fase 1. We leggen uit welke adviezen zijn verwerkt en waarom sommige adviezen niet zijn meegenomen.

Hoe gaan we om met input buiten de 'scope' van het project?
Tijdens de eerste fase van het participatietraject hebben we veel zorgen en opmerkingen gehoord over zaken die momenteel spelen in het gebied. Alle inzichten en feedback worden gewaardeerd en geven ons een duidelijk beeld van wat er leeft onder bewoners, ondernemers en bezoekers. Deze input helpt ons bij het vormen van plannen.

Dat gezegd hebbende, vallen sommige thema's buiten de scope van dit project. Voor deze onderwerpen kunnen we helaas geen directe oplossingen bieden. Thema's zoals het bedrijventerrein in de Lutkemeerpolder en het evenementenbeleid zullen daarom niet direct terug te zien zijn in de scenario's.

Vooruitblik naar Fase 2

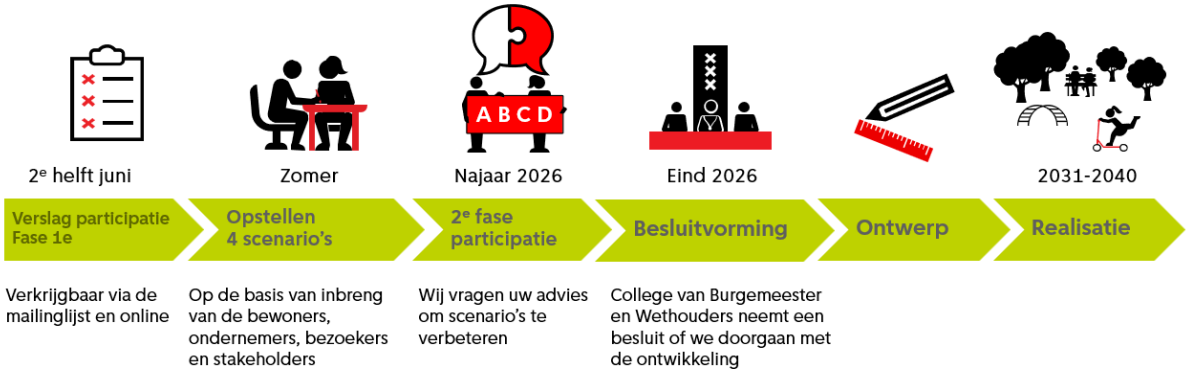

In de zomer verwerken we alle inbreng. Daarna stellen we, binnen de beleidskaders, vier scenario's op. Daarin nemen we de verzamelde input en adviezen mee. We kiezen voor

scenario’s omdat het landschapspark op verschillende manieren ontwikkeld kan worden. Denk aan de verhouding tussen plekken om te recreëren, natuurgebieden en stadslandbouw. We willen weten welke voorkeur bewoners, ondernemers en bezoekers hebben. Hoe zien de scenario’s eruit? Elk scenario bevat sfeerbeelden, voorbeelden van andere plekken en een kaart van het toekomstige landschapspark in 2040. Ook beschrijven we per scenario concrete stappen om tot die ontwikkeling te komen.

In het najaar organiseren we een tweede informatiebijeenkomst in de vorm van een rondetafelgesprekken. We leggen dan de vier scenario’s voor aan bewoners, ondernemers en bezoekers. Ook koppelen we terug wat we hebben gedaan met de adviezen uit fase 1. Tijdens rondetafelgesprekken bespreken we samen met u de kansen en risico’s van elk scenario. Op basis van uw adviezen passen we de scenario's verder aan.

Bijlagen

De volgende bijlagen zijn te vinden op amsterdam.nl/meedoentuinenvanwest

Bijlage 1: Opbrengsttabel Koffiemomenten april/mei 2026 (Participatie Fase 1)
Bijlage 2: Informatieavond Presentatie & Kaarten 26 mei 2026 (Participatie Fase 1)
Bijlage 3: Opbrengsttabel Informatieavond 26 mei 2026 (Participatie Fase 1)
Bijlage 4: Vragenlijst Rapportage 3 juni 2026 (Participatie Fase 1)