

**Archeologische notitie**

Amsterdam Oostenburg

Kavel 3

Behoort bij besluit  
BWT 4462827  
Gemerkt 10

**X** Gemeente  
**X** Amsterdam  
**X** Centrum

Kavel 3 ligt in een gebied dat op de archeologische verwachtingskaart van de gemeente Amsterdam staat aangegeven als een gebied met een lage verwachting voor archeologie (Figuur 1). Dit houdt in dat een bureauonderzoek noodzakelijk is bij bodemingrepen groter dan 2.500 m<sup>2</sup>. Deze lage verwachting is gebaseerd op de locatie van de kavel ten opzichte van de VOC-Werkeilanden. De kavel ligt ten noorden van deze eilanden, in de oude loop van het IJ.

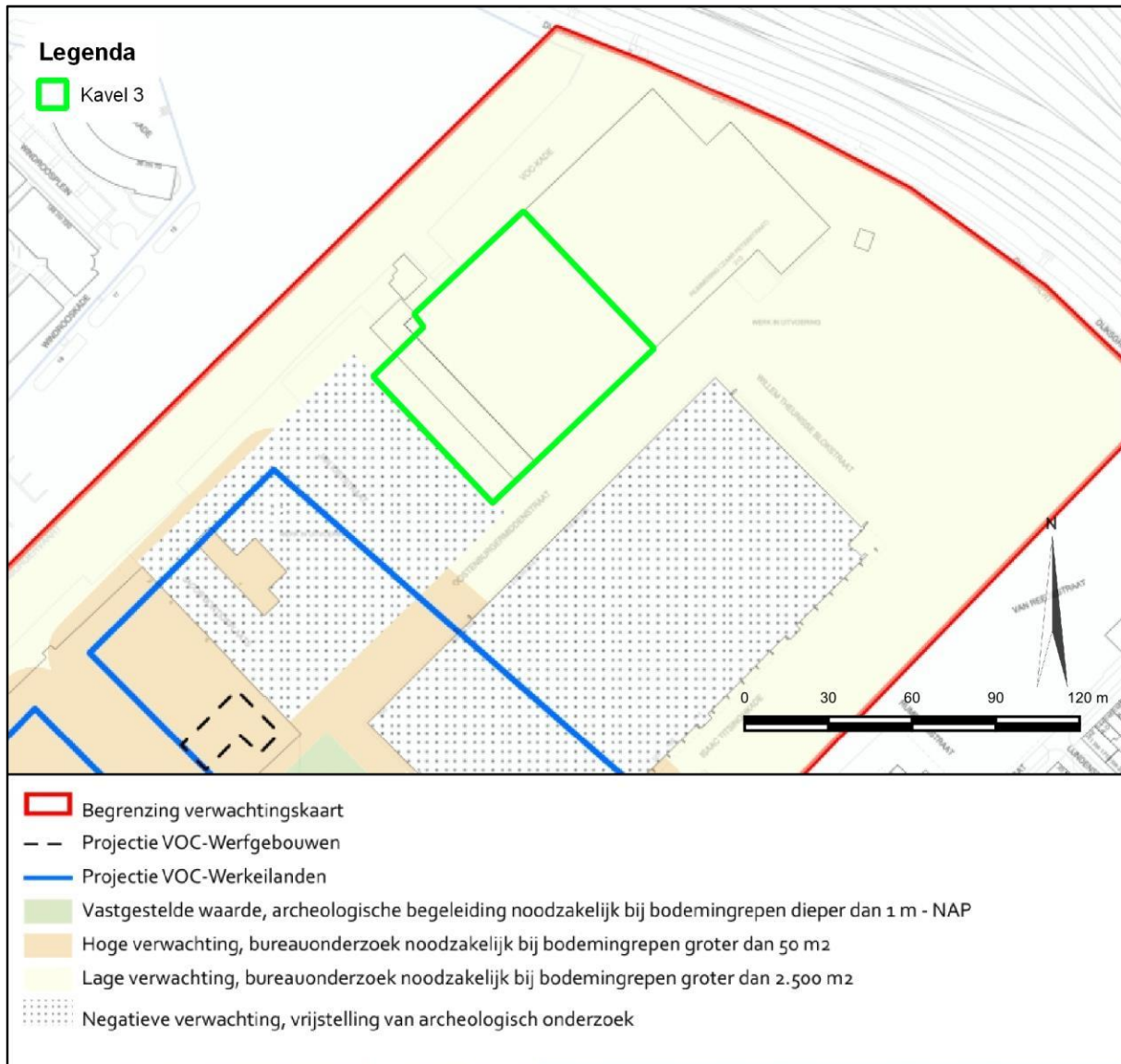

Figuur 1: Kavel 3 op een uitsnede van de archeologische verwachtingskaart van Oostenburg.

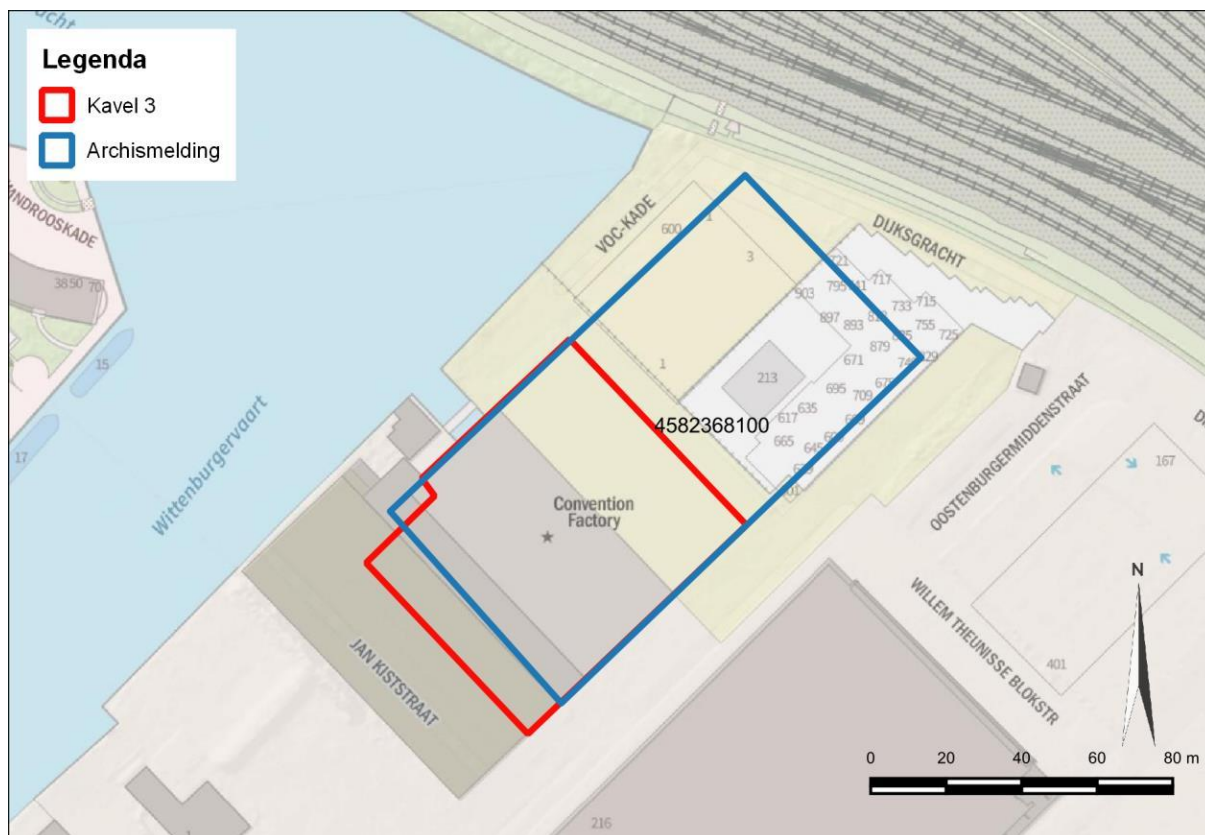

Figuur 2: Kavel 3 en het gebied van de quickscan.

Op kavel 3 van Amsterdam Oostenburg heeft nog geen archeologisch onderzoek plaatsgevonden. Wel is in 2018 door de afdeling Archeologie van Bureau Monumenten & Archeologie van de gemeente Amsterdam een archeologische QuickScan uitgevoerd ten behoeve van een sanering van kavels 3, 4 en 5 (Terhorst 2018, Figuur 2). Het terrein betreft een 19<sup>e</sup>-eeuwse aanplanting in het IJ. Mogelijk bevinden zich in de oorspronkelijke waterbodembodem, op ca. 3 m –NAP, resten gerelateerd aan de VOC-werf op Oostenburg.

Uit de archeologische QuickScan is gebleken dat voor de saneringswerkzaamheden geen archeologisch onderzoek uitgevoerd diende te worden, vanwege de lage archeologische verwachting en aangezien het deel van de bodemingreep dat dieper ging dan 3m –NAP kleiner was dan 2.500 m<sup>2</sup>.

De bouwplannen voor kavel 3 betreffen de herinrichting van de historische werkspoorhal en nieuwbouw aan de noord en zuidzijde hiervan (Figuur 3). De maximale ontgravingsdiepte van de geplande werkzaamheden betreft 3,70 m –NAP (incl. vrije ruimte onder vloer). Dit is voor een fietsenkelder in het noordoostelijk deel van de kavel. De totale oppervlakte van de bodemingrepen bedraagt ca. 780 m<sup>2</sup>. Het terrein valt daarmee binnen de vrijstellingsgrenzen (bodemingreep kleiner dan 2.500 m<sup>2</sup>) voor gebieden met een lage archeologische verwachting.

Er geldt derhalve een vrijstelling van archeologisch onderzoek.



Figuur 3: Geplande werkzaamheden.

### Literatuur

Archeologische verwachtingskaart Oostenburg, Gemeente Amsterdam, 2017.

Jayasena, R./ L.F. de Leeuw, 2009: *Archeologisch bureauonderzoek Bestemmingsplangebied Oostelijke Eilanden Stadsdeel Centrum*, Amsterdam (BO 08-018).

Terhorst, T., 2018: *Archeologische QuickScan QS 18-003 Sanering Oostenburg Kavels 3, 4, 5*, Amsterdam (QS 18-003).