

Bosch & van Rijn

Franz-Lisztplantsoen 220

5.1.2.e Utrecht

5.1.2.e

Auteurs

5.1.2.e MSc.

Opdrachtgever

Wind Ontwikkeling

Amsterdam Noord B.V.



Windturbines Noorder IJ-plas & 5.1.2.e

Douwesterrein

Geluidsonderzoek t.b.v. ProjectMER (Concept)

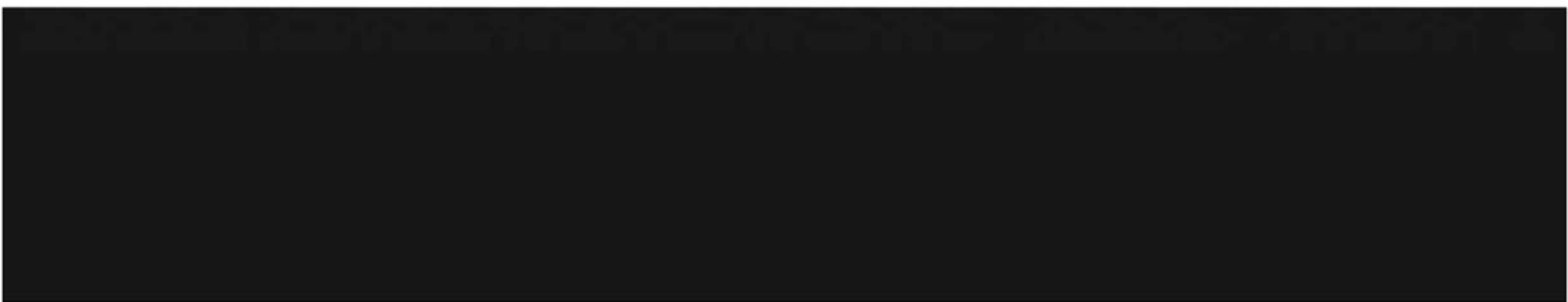

Windturbines Noorder IJ-plas & ^{5.1.2,e} Douwesterrein

Geluidsonderzoek

Datum	13 juni 2023
Versie	1.6
Auteur	^{5.1.2,e}  MSc.
Tweede lezer	^{5.1.2,e}  MSc.

Inhoudsopgave

HOOFDSTUK 1	INLEIDING	4
1.1	<i>Aanleiding</i>	4
1.2	<i>MER</i>	5
1.3	<i>Onderzoekopstellingen (MER-alternatieven)</i>	5
1.4	<i>Toelichting vaktermen</i>	7
1.5	<i>Wettelijke norm</i>	9
1.6	<i>Reken- en meetvoorschrift</i>	10
1.7	<i>Beoordelingscriteria MER</i>	10
HOOFDSTUK 2	REKENMETHODE	12
2.1	<i>Bodemabsorptie en -reflectie</i>	12
2.2	<i>Spectrale verdeling</i>	13
2.3	<i>Windaanbod</i>	14
2.4	<i>Rekenmethode</i>	15
2.5	<i>Laagfrequent geluid</i>	15
HOOFDSTUK 3	RESULTATEN	17
3.1	<i>Contouren</i>	17
3.2	<i>Aantal geluidgevoelige objecten binnen de geluidscontouren - absoluut</i>	19
3.3	<i>Aantal geluidgevoelige objecten binnen de geluidscontouren – relatief</i>	19
3.4	<i>Effecten op stadsontwikkelingen</i>	19
3.5	<i>Geluidsbelasting op overige terreinen</i>	23
3.6	<i>Geluidsbelasting op overige objecten</i>	26
3.7	<i>Laagfrequent geluid</i>	26
HOOFDSTUK 4	HINDER	32
4.1	<i>Dosis-effectrelatie</i>	32
4.2	<i>Berekening aantal ernstig gehinderden</i>	33
HOOFDSTUK 5	CUMULATIE	35
5.1	<i>Andere geluidsbronnen in de omgeving</i>	35
5.2	<i>Toename van het cumulatieve geluidsniveau</i>	36
5.3	<i>Hoogste cumulatieve geluidsbelasting</i>	39
5.4	<i>Toename van ernstige hinder</i>	40
5.5	<i>Zeer hoge cumulatieve geluidsniveaus</i>	42
HOOFDSTUK 6	BEOORDELINGSKADER	43
6.1	<i>Beoordelingskader projectMER</i>	43
6.2	<i>Resultaten</i>	44
HOOFDSTUK 7	LOKALE NORM EN MITIGATIE	45
7.1	<i>Inleiding</i>	45
7.2	<i>Onderzochte normgrenzen</i>	45
7.3	<i>Mitigerende maatregelen</i>	46
7.4	<i>Gevolgen van mitigatie</i>	48
7.5	<i>Samenvatting</i>	52
HOOFDSTUK 8	VOORKEURSALTERNATIEF	55
8.1	<i>Rekenmethode</i>	57
8.2	<i>Contouren</i>	59
8.3	<i>Aantal geluidgevoelige objecten binnen de geluidscontouren - absoluut</i>	61
8.4	<i>Aantal geluidgevoelige objecten binnen de geluidscontouren – relatief</i>	61
8.5	<i>Stadsontwikkelingen</i>	62
8.6	<i>Overige objecten</i>	64
8.7	<i>Recreatie</i>	64
8.8	<i>Laagfrequent geluid</i>	66
8.9	<i>Toename van het cumulatieve geluidsniveau</i>	67

	8.10	<i>Hoogste cumulatieve geluidsbelasting</i>	70
	8.11	<i>Toename van ernstige hinder</i>	70
	8.12	<i>Zeer hoge cumulatieve geluidsniveaus</i>	72
	8.13	<i>Resultaten</i>	73
	8.14	<i>Mitigerende maatregelen</i>	73
	8.15	<i>Gevolgen van mitigatie</i>	74
	8.16	<i>Samenvatting</i>	78
	8.17	<i>Conclusie effectbeoordeling</i>	80
BIJLAGEN	81		
BIJLAGE A	OVERZICHT WINDTURBINEGEGEVENS		82
BIJLAGE B	WINDAANBOD		83
BIJLAGE C	GELUIDSBELASTING WONINGEN		84
BIJLAGE D	GELUIDSCONTOUREN		85
BIJLAGE E	GELUIDSBELASTING OVERIGE OBJECTEN		91
BIJLAGE F	INVOERGEDEVENS GEOMILIEU		92

Hoofdstuk 1 Inleiding

1.1 Aanleiding

Bosch & van Rijn heeft een akoestische studie uitgevoerd naar de geluidsbelasting bij geluidsgevoelige objecten¹ als gevolg van drie MER-alternatieven in het projectgebied Noorder IJ-plas en 5.1.2,e Douwesterrein.

Deze studie volgt de beoordelingscriteria zoals opgenomen in de Notitie Reikwijdte en Detailniveau (NRD) Windturbines Noorder IJ-plas & 5.1.2,e Douwesterrein. De te onderzoeken alternatieven zijn gesitueerd in het projectgebied 'Windturbines Noorder IJ-plas & 5.1.2,e Douwesterrein' zoals gepresenteerd in de NRD. Figuur 1 toont de ligging van de onderzochte windturbineposities.

Figuur 1 MER-alternatieven

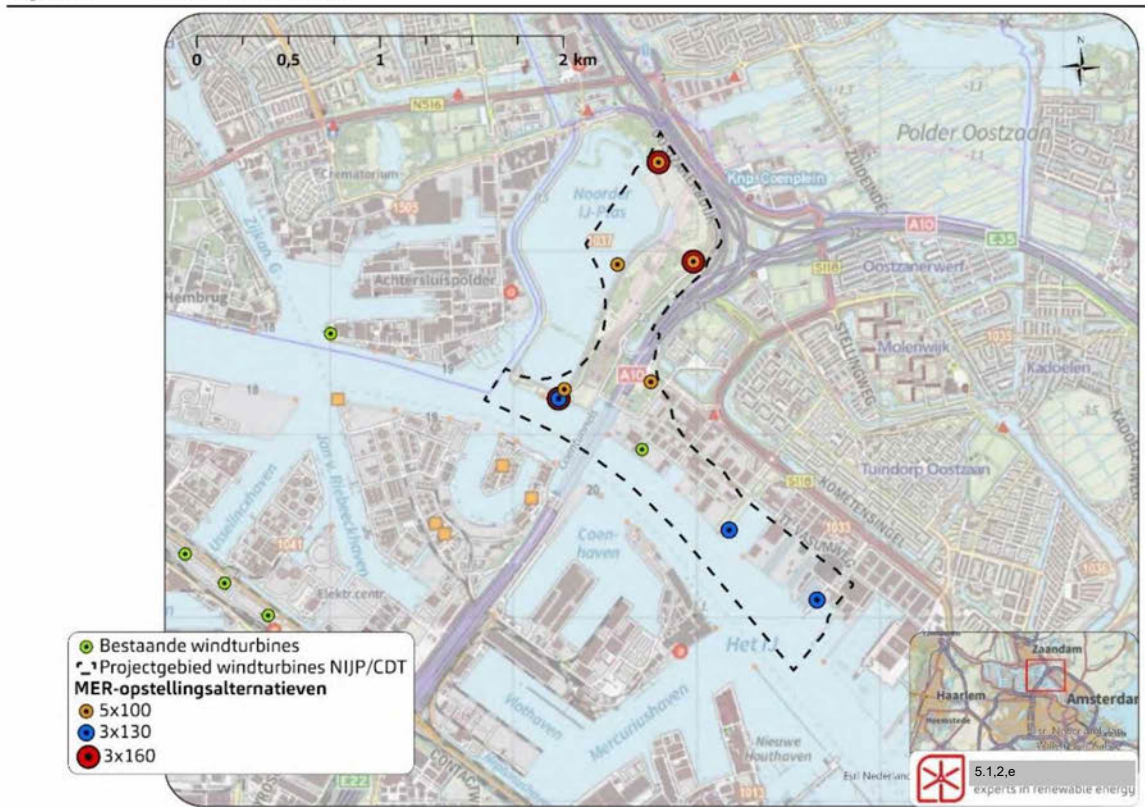

¹ Het onderzoek strekt zich tot alle gevoelige objecten, waaronder naast woningen ook worden verstaan: onderwijsgebouwen, ziekenhuizen, verpleeghuizen, verzorgingstehuizen, psychiatrische inrichtingen, kinderdagverblijven, woonwagenstandplaatsen en ligplaatsen voor woonschepen (Bron: Wet geluidhinder).

Mede op basis van de uitkomsten van de verschillende milieuonderzoeken is een 'Voorkeursalternatief', oftewel VKA, gekozen. Dit is de opstelling waarvoor initiatiefnemers voornemens zijn een vergunning aan te vragen. Het voorkeursalternatief hoeft niet een van de drie hier onderzochte MER-alternatieven te zijn, maar kan ook een geoptimaliseerde opstelling zijn. De resultaten van het Voorkeursalternatief staan in Hoofdstuk 8.

1.2 MER

Het project MER beschouwt drie alternatieven, die verschillen door het aantal en de posities van de windturbines. De eigenschappen van de MER-alternatieven staan in Tabel 1 en zijn schematisch weergegeven in Figuur 2.

Tabel 1 Eigenschappen van de MER-alternatieven, afmetingen in meters

Alternatief	5x100	3x130	3x160
Aantal windturbines	5	3	3
Ashoogte (m)	100	85	120
Rotordiameter (m)	100	130	160
Tiphoogte (m)	150	150	200

Figuur 2 Schematische weergave van de afmetingen van de windturbines van de MER-alternatieven

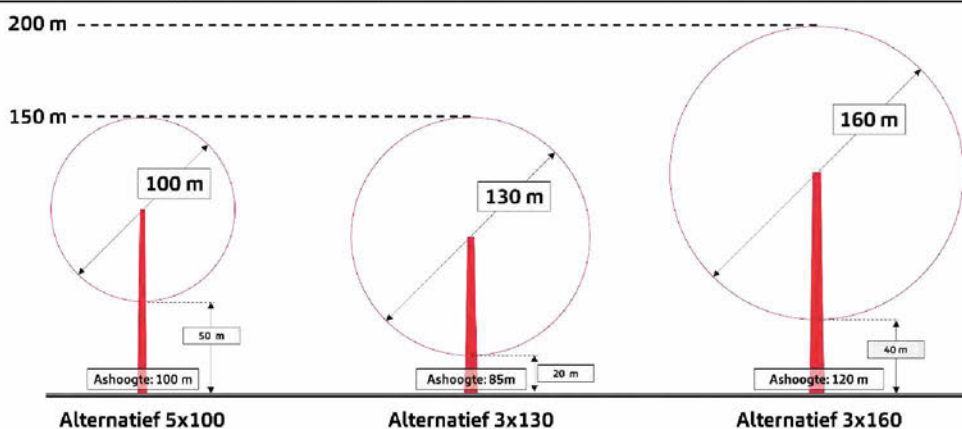

1.3 Onderzoekopstellingen (MER-alternatieven)

1.3.1 Windturbineposities

De locaties van de windturbines van de MER-alternatieven zijn weergegeven in onderstaande tabel.

Tabel 2 Locaties van de windturbines in de onderzochte MER-alternatieven.

WTB	Alternatief 5x100		Alternatief 3x130		Alternatief 3x160	
	X	Y	X	Y	X	Y
1	119791	493484	119246	492195	119791	493484
2	119981	492943	120176	491479	119981	492943
3	119567	492927	120656	491097	119246	492195
4	119277	492246				
5	119749	492287				

1.3.2 Doorgerekende windturbintypes

Per alternatief is een windturbintype geselecteerd dat representatief is voor de betreffende geluidsklasse van windturbines. Dit betekent dat het type windturbine niet de stilste en niet de luidste in haar klasse is. De keuze is een combinatie van de (jaargemiddelde) bronsterkte en de rotordiameter, om de onderzochte types zoveel mogelijk te laten aansluiten bij de andere deelonderzoeken. Voor een aantal windturbintypes in de desbetreffende klasse die qua afmetingen op de locatie passen is een grafiek gemaakt van de jaargemiddelde bronsterkte om inzichtelijk te maken wat de geluidsniveaus zijn (Figuur 3). Uit onderstaande longlisten zijn de representatieve types gekozen. Deze windturbines zijn **groen** gemarkeerd.

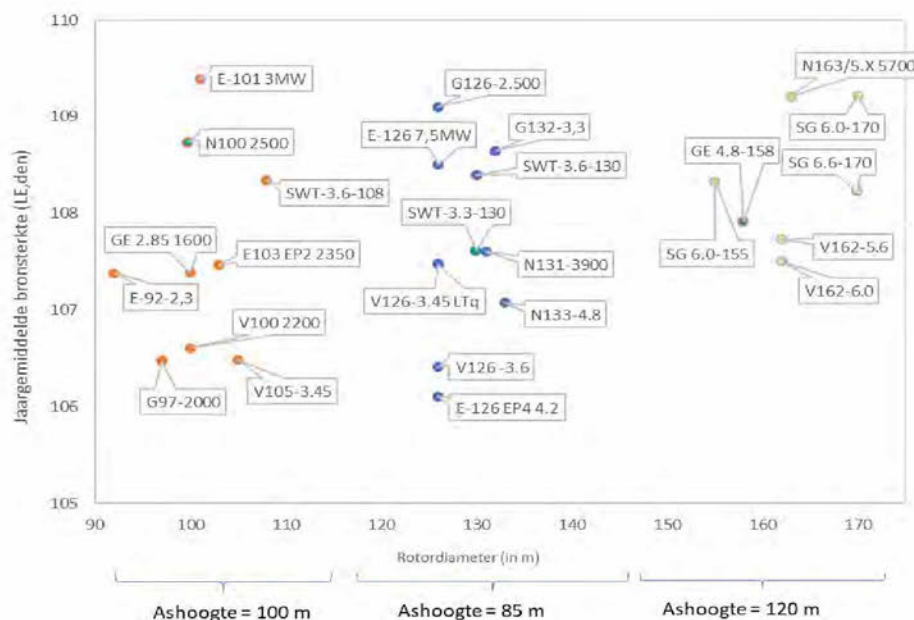
Figuur 3 Jaargemiddelde bronsterkte t.o.v. rotordiameter voor windturbintypes die qua afmetingen op de locatie passen.

In bovenstaande grafiek en onderstaande tabellen worden twee verschillende geluidstermen gebruikt, namelijk $L_{w,max}$ en $L_{w,den}$. $L_{w,max}$ is de maximale bronsterkte van de windturbines. $L_{w,den}$ is de jaargemiddelde geluidsemmissie met straffactoren die in de paragraaf 1.4 wordt toegelicht. De windturbines met de hoogste maximale geluidsemmissie zijn niet altijd de windturbines die over het hele jaar het meeste geluid

maken. Het verschilt namelijk per windturbintype hoe vaak deze op maximaal vermogen draait.

Tabel 3 Longlist Alternatief 5x100, gesorteerd op rotordiameter.

Fabrikant	Type	MW	Diameter	L _{w max}	L _{Eden}
Enercon	E-92-2,3	2.3	92	105	107,4
Gamesa	G97-2000	2	97	104,6	106,5
Nordex	N100 2500	2.5	100	106	108,7
GE	GE 2.85 1600	1.6	100	106,5	107,4
Vestas	V100 2200	2.3	100	103,5	106,6
Enercon	E-101 3MW	3	101	105,5	109,4
Enercon	E103 EP2 2350	2.35	103	105	107,5
Vestas	V105-3.45	3.45	105	104,7	106,5
Siemens	SWT-3.6-108	3.6	108	107	108,3

Tabel 4 Longlist Alternatief 3x130, gesorteerd op rotordiameter

Fabrikant	Type	MW	Diameter	L _{w max}	L _{Eden}
Enercon	E-126 EP4 4.2	4.2	126	105	106,1
Enercon	E-126 7,5MW	7.5	126	109,9	108,5
Vestas	V126-3.45 LTq	3.45	126	107,3	107,5
Vestas	V126 -3.6	3.6	126	104,9	106,4
SG	G126-2.500	2.5	126	106,2	109,1
Siemens	SWT-3.3-130 LN	3.3	130	104,9	107,6
Siemens	SWT-3.6-130	3.6	130	106	108,4
Nordex	N131-3000	3	131	101,5	104,6
Nordex	N131-3900	3.9	131	106,2	107,6
Gamesa	G132-3,3	3.3	132	106,3	108,6
Nordex	N133-4.8	4.8	133	106	107,1

Tabel 5 Longlist Alternatief 3x160, gesorteerd op rotordiameter

Fabrikant	Type	MW	Diameter	L _{w max}	L _{Eden}
Siemens Gamesa	SG 6.0-155	6.0	155	104	108,3
GE	GE 4.8-158	4.8	158	104	107,9
Enercon	E160 EP5 4.6	4.6	160	106,2	110,2
Vestas	V162-5.6	5.6	162	104	107,7
Vestas	V162-6.0	6.0	162	104,3	107,5
Nordex	N163/5.X 5700	5.7	163	106,4	109,2
Siemens Gamesa	SG 6.0-170	6.0	170	105,5	109,2
Siemens Gamesa	SG 6.6-170	6.6	170	106,5	108,2

1.4 Toelichting vaktermen

In het document worden diverse vaktermen genoemd. Hieronder volgt een toelichting op deze vaktermen:

- $L_{W,max}$ betreft de maximale bronsterkte van een windturbine, zoals opgegeven door de fabrikant.
- L_E is de jaargemiddelde bronsterkte, zonder periode gerelateerde straffactoren.
- Gerelateerde straffactoren: factoren die zwaarder meetellen bovenop de (jaargemiddelde) bronsterkte, omdat geluid in de avond en nacht als hinderlijker wordt ervaren.
- $L_{E,den}$ is de jaargemiddelde bronsterkte, berekend volgens de L_{den} -methodiek. Ook de geluidsnorm voor (onder andere) wegverkeer is uitgedrukt in L_{den} . 'den' staat hierbij voor Day-Evening-Night. Dit is de energetisch jaargemiddelde bronsterkte, waarbij de avond- en nachtperiode zwaarder meetellen door een strafactor van respectievelijk 5 en 10 dB.
- L_{den} is het jaargemiddelde invallende geluidsniveau (den = day, evening, night), inclusief straffactoren. Zie ook Figuur 4 ter illustratie.
- L_{night} is het jaargemiddelde invallende geluidsniveau gedurende de nacht (23.00-7.00u).
- $L_{cum,oud}$ is het invallende gecumuleerde geluidsniveau in de huidige situatie
- $L_{cum,nieuw}$ is het invallende gecumuleerde geluidsniveau incl. windturbines.
- L_{WT} is het invallende geluidsniveau als gevolg van de windturbines, voor de 3 MER-alternatieven.
- L^*_{WT} is het invallende 'hinderequivalente' geluidsniveau als gevolg van de windturbines: een geluidsniveau dat bij wegverkeer een gelijke mate van hinder zou opleveren als L_{WT} .
- Ernstige hinder is een subjectieve beleving gekoppeld aan langdurige blootstelling aan geluid.

Figuur 4 Berekening L_{den} , met het meetellen van de straffactoren in de avond en nacht.

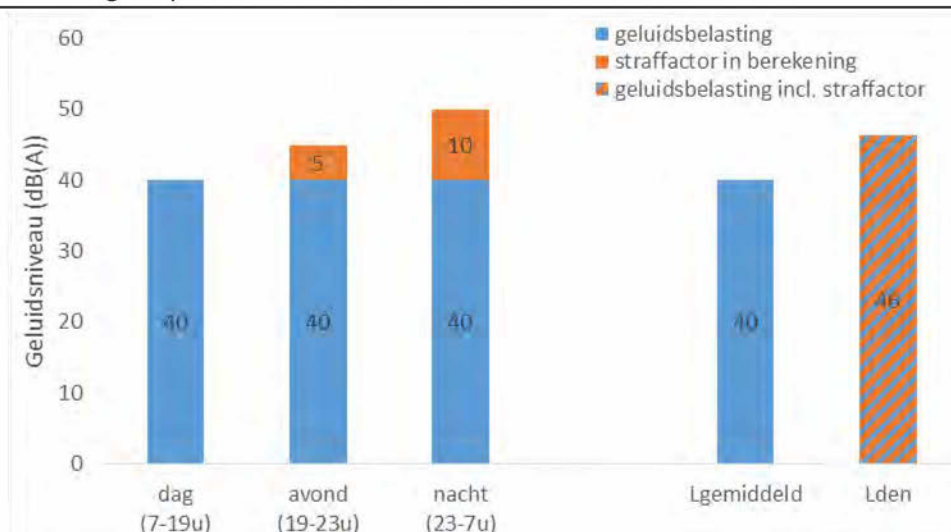

De jaargemiddelde bronsterkte hangt af van de 'geluidscurve' van de windturbine. De geluidscurve laat zien hoeveelheid geluid een windturbine produceert bij elke windsnelheid. Het lokale windaanbod is overgenomen van KNMI. De geluidscurves komen voort uit technische specificaties van de windturbinefabrikanten. Zie paragraaf 2.3 voor het windaanbod en geluidscurves van de onderzochte windturbines.

Wanneer een windturbine op vol vermogen draait zal de geluidsbelasting ter plaatse van nabijgelegen toetspunten (zoals geluidsgevoelige objecten) ca. 2-4 dB hoger liggen dan het gemiddelde geluidsniveau. Dit relatief kleine verschil tussen het gemiddelde en het maximum komt door het logaritmische karakter van geluid.

1.5 Wettelijke norm

Tot voorkort waren er rechtstreeks geldende milieunormen voor windparken opgenomen in het Activiteitenbesluit milieubeheer (Abm) en de Activiteitenregeling milieubeheer (Arm). Door een uitspraak van de Afdeling Bestuursrechtspraak van de Raad van State (ABRvS) op 30 juni 2021 over Windpark Delfzijl Zuid Uitbreiding (ECLI:NL:RVS:2021:1395) tegen de achtergrond van het 'Nevele-arrest' van het Europees Hof kunnen de landelijke milieunormen voor windturbines op het gebied van geluid, slagschaduw, lichtschittering en externe veiligheid niet langer worden toegepast op windparken van 3 of meer windturbines (Bijlage II van de Europese Merri richtlijn. Dit komt doordat voor het Activiteitenbesluit ten onrechte geen milieueffectrapport is opgesteld. Voor opstellingen van 3 of meer windturbines is er op dit moment, gebaseerd op de uitspraak van de Raad van State geen landelijke norm. In de uitspraak wordt expliciet genoemd dat een bevoegd gezag ervoor kan kiezen om eigen normen te hanteren en op te nemen in het bestemmingsplan. Deze normen dienen te zijn voorzien van een actuele, deugdelijke, op zichzelf staande en op lokale situatie toegesneden motivering.

Solitaire windturbines en windparken van 2 turbines vallen echter nog wel onder het Activiteitenbesluit milieubeheer. Hiervoor geldt dat een windturbine of een combinatie van windturbines moet voldoen ten behoeve van het voorkomen of beperken van geluidhinder aan de norm van ten hoogste 47 dB L_{den} en aan de norm van ten hoogste 41 dB L_{night} op de gevel van gevoelige gebouwen, tenzij deze gevoelige gebouwen zijn gelegen op een gezoneerd industrieterrein of bij gevoelige terreinen op de grens van het terrein². In de praktijk geldt vrijwel altijd dat, als aan de L_{den} 47 dB-norm is voldaan, ook aan de L_{night} 41 dB norm wordt voldaan. Bij de resultaten van de immissiewaarden van de geluidsgevoelige objecten is naast de L_{den} waarde ook de L_{night} waarde berekend. Amplitudemodulatie, laagfrequent geluid en geluid van kruien is integraal onderdeel van de norm.

² Onder geluidsgevoelige objecten worden verstaan: woningen, onderwijsgebouwen, ziekenhuizen, verpleeghuizen, verzorgingstehuizen, psychiatrische inrichtingen, kinderdagverblijven, woonwagengstandplaatsen en ligplaatsen voor woonschepen. Vanaf 1 januari 2016 geldt deze norm niet voor geluidsgevoelige objecten op gezoneerd industrieterrein. Er is op de locatie sprake van een gezoneerd industrieterrein: <https://www.infomil.nl/onderwerpen/geluid/functies/bedrijven/bedrijven/ruimtelijke/realiseren-0/>.

1.6 Reken- en meetvoorschrift

Voor wat betreft het meten en berekenen van geluid wordt verwezen naar afdeling 3.2.3 van het Activiteitenbesluit milieubeheer en artikel 3.2.3 van de Activiteitenregeling milieubeheer, inclusief bijlage 4 daarbij (Reken- en meetvoorschrift windturbines). De rekenmethode wordt verder toegelicht in Hoofdstuk 2.

1.7 Beoordelingscriteria MER

In het milieueffectrapport waar dit onderzoek een bijlage van is, wordt het milieueffect geluid beoordeeld aan de hand van de volgende criteria komend uit de NRD:

- Aantal geluidsgevoelige objecten binnen de berekende geluidscontouren: absoluut en relatief.
- Cumulatie met windturbine-, industrie-, luchtvaart-, weg- en spoorweggeluid.

Daarbij zijn de beoordelingscriteria uit de NRD als volgt geoperationaliseerd.

1. Aantal geluidsgevoelige objecten binnen de 47 dB Lden-contour: absoluut en relatief. Geluidsniveau waarbij het hinderpercentage ongeveer overeenkomt met dat voor rail- en wegverkeerslawaaï alsmede de norm uit het voorheen geldende Activiteitenbesluit.
2. Aantal geluidsgevoelige objecten binnen de 45 dB Lden-contour: absoluut en relatief. Geluidsniveau dat aansluit bij de voorwaardelijke aanbeveling van de Wereldgezondheidsorganisatie (WHO) om een hogere milieubescherming te bieden. Tevens aanbevolen als grenswaarde door de Expertgroep Windturbines en Gezondheid.
3. Aantal geluidsgevoelige objecten binnen de 42 dB Lden-contour: absoluut en relatief. Laag geluidsniveau waarbij weinig hinder optreedt. Voortkomend uit de aanbevolen standaardwaarde van de Expertgroep Windturbines en Gezondheid.
4. Aantal geluidsgevoelige objecten waarbij het laagfrequente geluidsniveau boven de Vercammen-curve ligt. Dit is een manier om ontoelaatbare laagfrequente geluidsbelasting inzichtelijk te maken. Het toevoegen van een beoordelingscriterium over laagfrequent geluid komt voort uit aanbevelingen van de Omgevingsdienst en de GGD.
5. Toename van het aantal ernstig gehinderden als gevolg van de toevoeging van het windturbinegeluid aan het cumulatieve achtergrondgeluidsniveau.
6. Toename van het aantal geluidsgevoelige objecten met een GES-score (zie paragraaf 5.4) van 5 of lager (zeer matig of beter) naar een 6 of hoger (onvoldoende).

In de analyse zijn die geluidsgevoelige objecten betrokken waar de jaargemiddelde geluidsbelasting van tenminste 1 MER-alternatief tenminste 37 dB Lden is. Dit is het geluidsniveau waarbij het percentage ernstig gehinderden nog slechts 0,5% is (Verheijen, et al., 2009), waardoor geen sprake meer is van een significante bijdrage.

Samenvattend leidt dit tot het volgende beoordelingskader:

Tabel 6

Beoordelingscriteria geluid en gezondheid

Thema	Beoordelingscriteria
Geluid	Aantal geluidsgevoelige objecten binnen 42 dB L _{den} -geluidscontour (<i>absoluut en relatief</i>)
	Aantal geluidsgevoelige objecten binnen 45 dB L _{den} -geluidscontour (<i>absoluut en relatief</i>)
	Aantal geluidsgevoelige objecten binnen 47 dB L _{den} -geluidscontour (<i>absoluut en relatief</i>)
	Aantal geluidsgevoelige objecten waarbij het laagfrequente geluidsniveau boven de Vercammen-curve ligt
Gezondheid	Toename van het aantal ernstig gehinderden als gevolg van de toevoeging van het windturbinegeluid aan het cumulatieve achtergrondgeluidsniveau.
	Toename van het aantal geluidsgevoelige objecten met een GES-score van 5 of lager (zeer matig of beter) naar een 6 of hoger (onvoldoende).

Met 'absoluut' in bovenstaande tabel wordt bedoeld: het aantal woningen. Met 'relatief' wordt bedoeld: het aantal woningen, gedeeld door de verwachte elektriciteitsproductie van het betreffende MER-alternatief. Relatieve beoordelingscriteria zijn gebruikelijk in MERs voor windparken en kunnen nuttig zijn om alternatieven die een vergelijkbare hoeveelheid geluid produceren maar een verschillende energieopbrengst hebben op waarde te kunnen schatten.

Uit zienswijzen is naar voren gekomen dat er angst bestaat dat windturbines invloed kunnen hebben op fijnstof. Uit eerdere onderzoeken blijkt dat het effect van windturbines op fijnstofconcentraties verwaarloosbaar is. Windturbines veroorzaken geen fijnstof. Uit onderzoek blijkt dat windturbines een verwaarloos effect hebben op fijnstofconcentraties. Daarom wordt dit thema niet in het MER behandeld³⁴.

Tevens zijn er zorgen over het vrijkomen van stoffen door slijtage en erosie van (onderdelen van) windturbines. Met name risico's van microplastics en Bisfenol A die door erosie van de wieken in het milieu terecht komen. Uit een onderzoek over chemische stoffen bij windturbines op zee blijken geen onderscheidende effecten, waardoor het betrekken van dit onderwerp in het planMER niet doelmatig is⁵.

³ Erbrink Stacks consult, Impact windmolens op verspreiding van luchtverontreiniging, april 2016

⁴ Antea, MER Windmolenpark Elzenburg - de Geer, Bijlage 9 Verspreiding geur en stoffen, september 2017

⁵ 'Inzicht in emissies van chemische stoffen bij windturbines op zee' (augustus 2021)

Hoofdstuk 2 Rekenmethode

2.1 Bodemabsorptie en -reflectie

De Noorder IJ-plas is gelegen tussen de woonkernen Amsterdam, Zaanstad en Oostzaan. De bodem van de onderzochte locatie is bij MER-alternatieven 5x100 en 3x160 te kenmerken als natuurgebied omgeven door water, stedelijk gebied en industrie. MER-alternatief 3x130 ligt gedeeltelijk op een industrieterrein en is omgeven door water, natuurgebied en stedelijk gebied.

In het Reken- en meetvoorschrift Windturbines is onderscheid gemaakt tussen absorberende en reflecterende bodems. Een zachte bodem in de vorm van recreatiegebieden en grasveld in het rekenmodel zijn gekenmerkt als een absorberende bodem en hebben een bodemfactor van $B=1$ (Reken- en meetvoorschrift windturbines, paragraaf 3.11.2). Een reflecterende bodem, zoals water of verharding, heeft een bodemfactor van $B=0$. Figuur 5 toont de bodemfactor in de omgeving van het projectgebied en op de locaties van de MER-alternatieven. De invoergegevens voor het bodemgebied staan in Bijlage F.

Figuur 5 Verdeling bodemsoort op locaties van MER-alternatieven.



2.2 Spectrale verdeling

De spectrale verdeling van een windturbine beschrijft hoe het geluid wordt verdeeld over verschillende toonhoogten. Het spectrum beïnvloedt de mate waarin het geluid draagt. Lagere tonen worden in de lucht minder snel uitgedoofd, terwijl hoge tonen sneller worden uitgedoofd.

Over het algemeen geldt voor windturbines dat geluid over een breed spectrum wordt uitgezonden en dat hoge en lage tonen een kleiner aandeel hebben in de totale geluidsemisatie dan gemiddelde frequenties (ca. 250-2.500 Hz). Windturbinefabrikanten hebben voor de windturbintypes de spectra bekendgemaakt. Het door Nordex gepubliceerde spectrum voor de N100 2500 reikt niet lager dan 62,5 Hz. Vandaar dat er bij de 31,5 Hz octaafband dezelfde bronsterkte wordt aangenomen als bij 62,5 Hz (dit is een worst-case aanname, aangezien bij alle windturbintypes geldt dat de bronsterkte aan de onderkant van het spectrum afneemt bij lagere toonhoogtes). Hierdoor zal er bij deze frequentie een lichte onzekerheid zijn in de berekening. De spectrale verdelingen van de drie onderzochte windturbintypes zijn hieronder weergegeven.

Figuur 6 Spectrale verdeling van drie onderzochte windturbintypes.

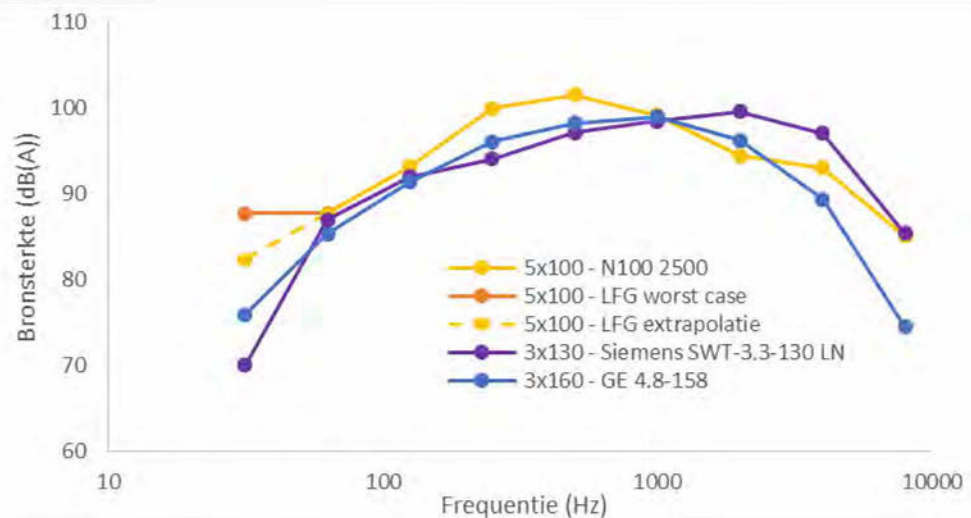

N.B Als worst-case scenario wordt voor de 31,5 Hz octaafband dezelfde bronsterkte gebruikt als voor de 62,5 Hz octaafband. Voor een realistischer scenario is in bovenstaande figuur ook de spectrale verdeling weergegeven indien het verschil tussen de 62,5 Hz en de 125 Hz wordt geëxtrapolleerd voor de 31,5 Hz band. Het verschil is enkele dB.

Voor het VKA zal indien de spectrale data niet beschikbaar is met de geëxtrapolleerde waarden worden gerekend welke een realistischer beeld geeft.

2.3 Windaanbod

Om de geluidscontouren op een specifieke locatie te berekenen, is informatie benodigd over de windsnelheidsverdeling op de desbetreffende locatie. Ten behoeve van de berekeningen is de meest recente KNMI-dataset toegepast met het windsnelheidsaanbod op basis van langjarige gemiddelden, voor zowel dag, avond en nacht. Dit is conform het Reken- en Meetvoorschrift Windturbines.

Figuur 7 Windsnelheidsverdeling op de projectlocatie, op verschillende ashoogtes.

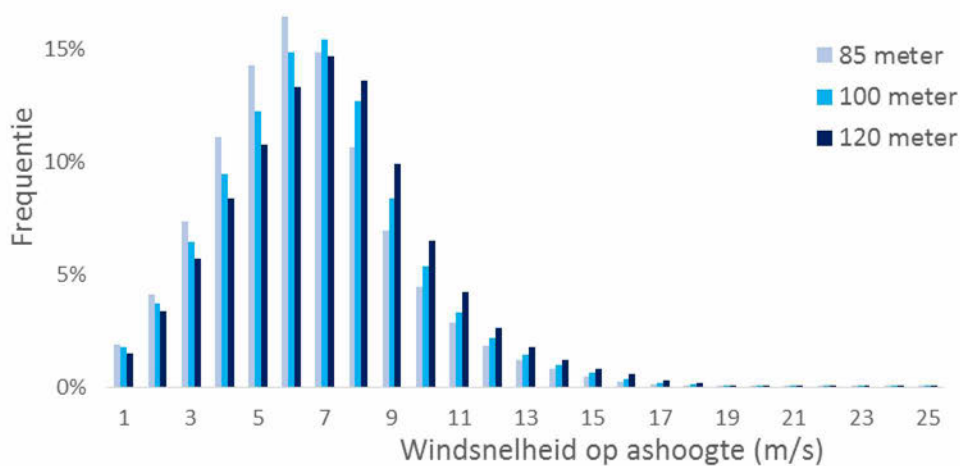

Het geluid dat windturbines maken varieert met de windsnelheid. Doorgaans geldt: hoe harder het waait, des te meer geluid maakt een windturbine, tot een bepaalde windsnelheid waarop de windturbine op vol vermogen draait en maximaal geluid produceert. Doorgaans is dit vanaf ca. 9-10 m/s (op ashoogte; aan de grond waait het meestal minder hard).

Onderstaande figuur toont hoeveel geluid de onderzochte windturbintypes maken bij verschillende windsnelheden:

Figuur 8 Zogeheten 'noise curve' van de drie onderzochte types. De noise curve laat zien hoeveel geluid een windturbine produceert bij elke windsnelheid.

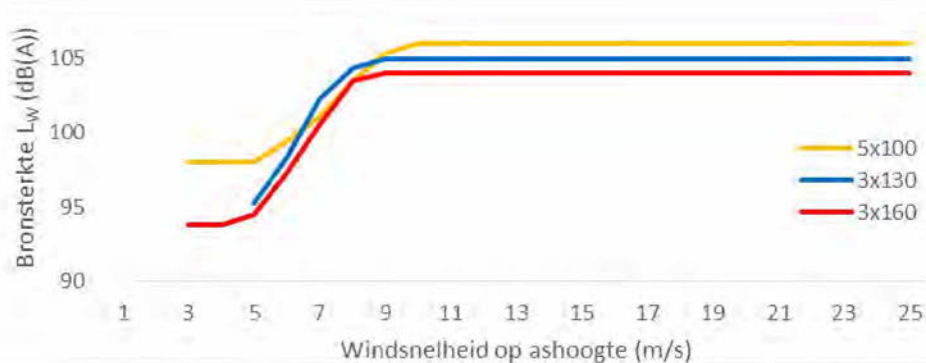

Uit de windsnelheidsverdeling en de noise curve blijkt dat de windturbines een aanzienlijk deel van de tijd hun maximale geluidsproductie geven:

- 5x100: de windturbines draaien ca. 15% van de tijd op het maximale geluidsniveau
- 3x130: de windturbines draaien ca. 19% van de tijd op het maximale geluidsniveau
- 3x160: de windturbines draaien ca. 29% van de tijd op het maximale geluidsniveau

Wanneer een windturbine op vol vermogen draait zal de geluidsbelasting ter plaatse van nabijgelegen toetspunten (zoals geluidsgevoelige objecten) ca. 2-4 dB hoger liggen dan het gemiddelde geluidsniveau.

2.4 Rekenmethode

Met het softwarepakket GeoMilieu V2021.0 is voor nabijgelegen geluidsgevoelige objecten de jaargemiddelde geluidsbelasting L_{den} berekend. Dit is een speciaal gemiddelde, waarbij de avond- en nachtperiode zwaarder meetellen door een strafactor van respectievelijk 5 en 10 dB (zie Figuur 4).

De geluidscontouren zijn op een hoogte van 4 meter berekend waarbij is uitgegaan van de tweede verdieping van een gemiddelde woning. De geluidsbelasting zal hoger zijn op grotere hoogte omdat het toetspunt dichterbij de geluidsbron ligt. Dit is onderzocht voor het 5.1.2.e hotel te 5.1.2.e in hoofdstuk 3.6 (het gaat hier echter niet om kritische woningen). Echter is dit in de orde grootte van enkele tienden decibellen. Een specificering van de gebouwhoogten past niet binnen het detailniveau van het onderzoek.

2.5 Laagfrequent geluid

Laagfrequent geluid is het geluid met een frequentie tussen 4-160 Hz. Een gedeelte van het geluid van windturbines zit in deze frequentie.

Uit zienswijzen op eerdere windprojecten is gebleken dat de vrees bestaat dat laagfrequent geluid mensen ziek maakt en dat de Nederlandse geluidsnorm hier onvoldoende bescherming voor biedt. Deze zorg komt voort doordat bij de vaststelling van de voorheen voor windturbinegeluid geldende norm van 47 dB op basis van L_{den} met deze informatie geen rekening zou zijn gehouden.

Om deze reden heeft de Staatssecretaris van I&M in 2014 een brief aan de Tweede Kamer gestuurd⁶ met twee onderzoeken van het Rijksinstituut voor Volksgezondheid en Milieu (RIVM) en een literatuurstudie naar laagfrequent geluid door Bureau

⁶ kenmerk brief: IENM/BSK-2014/44564



LBP/Sight. Op grond van de inzichten uit deze onderzoeken concludeerde de Staatssecretaris dat de omgeving bij toepassing van een norm van 47 dB Lden voldoende is beschermd tegen laagfrequent geluid. Ondanks de onderbouwing dat geen gezondheidseffecten optreden wordt in voorliggend onderzoek ook het laagfrequent geluid op nabijgelegen geluidsgevoelige objecten berekend en in kaart gebracht. Zie paragraaf 3.7. Mede op advisering van de GGD bevat het MER een beoordelingscriterium voor laagfrequent geluid.

2.5.1 *Tonaal (laagfrequent) geluid*

Uit geluidmetingen die recent zijn uitgevoerd bij enkele windturbines, waar sprake was van klachten over de aanwezigheid van bromtonen, is gebleken dat sommige turbines afwijkende kenmerken vertoonden ten opzichte van de opgave van de fabrikant. Dit was onder meer het geval bij enkele windturbines in Windpark N33. Uit de geluidmetingen is gebleken dat het geluidsspectrum van de windturbine niet overeenkomt met de certificering, als gevolg van een bouw- of ontwerpfout van de betreffende windturbine. In dat geval is sprake van pieken bij bepaalde frequenties waardoor tonaal geluid kan worden waargenomen. Dit wordt omschreven en waargenomen als bromtonen. Tonaal geluid is vele malen hinderlijker dan het standaard geluid van windturbines dat geen tonaal karakter heeft en alleen ruis veroorzaakt. Alhoewel de vrees voor tonaal geluid niet onterecht is, speelt tonaal (laagfrequent) geluid geen rol in geluidberekeningen in het MER. Je kunt er op voorhand niet van uit gaan dat een windturbintype afwijkt van de certificering. De berekeningen worden daarom uitgevoerd met de opgave van de fabrikant (die overigens zijn verkregen uit gecertificeerde metingen). Met behulp van geluidmetingen en handhavingvoorschriften moet na de bouw worden gecontroleerd of een windturbine afwijkt van de vergunde situatie en moeten eventuele afwijkingen ongedaan worden gemaakt.

Hoofdstuk 3 Resultaten

3.1 Contouren

In deze paragraaf zijn de 42, 45 en 47 dB L_{den} -contouren weergegeven van de MER-alternatieven. Dergelijke geluidscontouren geven grafisch weer hoe hoog de jaargemiddelde geluidsbelasting is op elke plek rondom het windpark. Een 47 dB L_{den} -contour wil zeggen dat de jaargemiddelde L_{den} -geluidsbelasting binnen de contour hoger is dan 47 dB en erbuiten 47 dB of lager. De woningen die in de berekening zijn beschouwd zijn de woningen in de huidige situatie inclusief de autonome ontwikkelingen. Woningbouw dat mogelijk in de toekomst gerealiseerd kan worden valt niet onder de autonome ontwikkelingen en is behandeld in het hoofdstuk Effecten op stadsontwikkelingen (paragraaf 3.4). De immissiewaarden per woning staan in Bijlage C. De resultaten voor nabijgelegen geluidsgevoelige objecten zijn samengevat in Tabel 7.

Figuur 9 L_{den} contouren (42, 45 en 47 dB L_{den}) voor MER-alternatief 5x100.

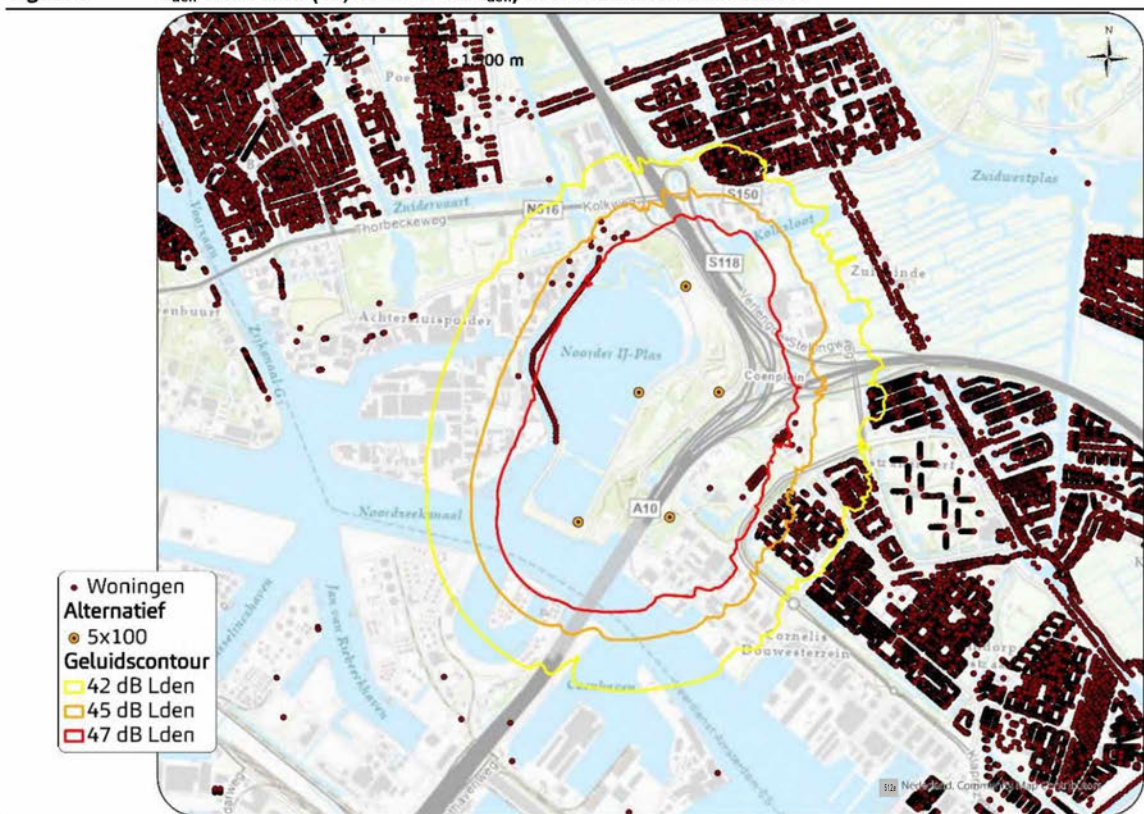

Figuur 10 L_{den} contouren (42, 45 en 47 dB L_{den}) alternatief 3x130.

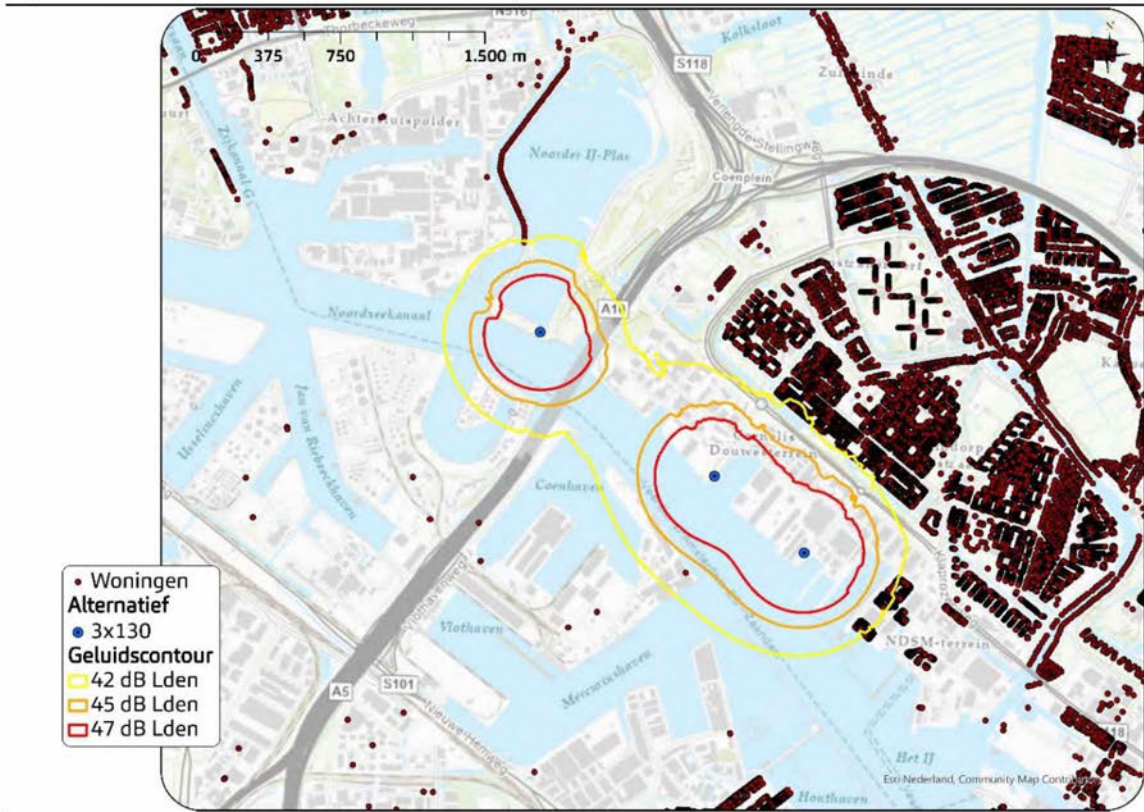

Figuur 11 L_{den} contouren (42, 45 en 47 dB L_{den}) alternatief 3x160.

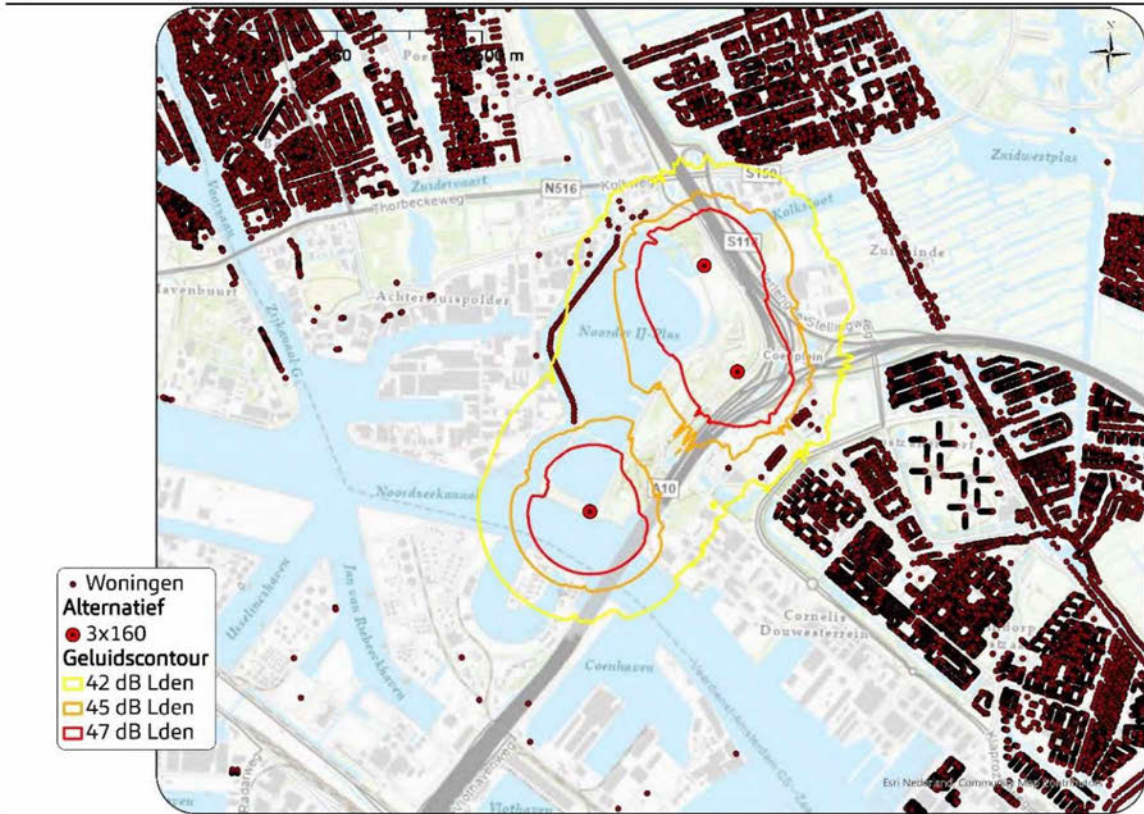

Bovenstaande geluidscontouren laten duidelijk zien dat een geluidscontour verder reikt over water, wegen en industrie. Dit heeft te maken met het feit dat een verharde bodem geluid beter reflecteert, waardoor het geluid verder draagt.

In Bijlage D zijn de figuren vergroot weergegeven.

3.2 Aantal geluidgevoelige objecten binnen de geluidscontouren - absoluut

De resultaten voor nabijgelegen geluidgevoelige objecten zijn samengevat in onderstaande tabel.

Tabel 7 Aantallen gevoelige objecten per L_{den} klasse.

	5x100	3x130	3x160
Aantal geluidgevoelige objecten met $L_{den} > 47$ dB	66	0	0
Aantal geluidgevoelige objecten met $L_{den} > 45$ dB	234	0	0
Aantal geluidgevoelige objecten met $L_{den} > 42$ dB	1296	802	94

3.3 Aantal geluidgevoelige objecten binnen de geluidscontouren – relatief

Om een evenwichtige vergelijking te kunnen maken tussen alternatieven is ook gekeken naar de hoeveelheid geluidgevoelige objecten in relatie tot de hoeveelheid geproduceerde energie per MER-alternatief. Op deze wijze wordt inzichtelijk gemaakt wat de relatieve effecten per opstelling zijn. De energieopbrengst en de resultaten voor nabijgelegen geluidgevoelige objecten zijn per MER-alternatief samengevat in onderstaande tabel. Hierbij is het aantal geluidgevoelige objecten binnen de gestelde contouren per alternatief gedeeld door de energieopbrengst om tot een relatieve vergelijking te komen. Zie het hoofddocument van het MER voor meer informatie over de berekening van de verwachte energieproductie.

Tabel 8 Aantallen gevoelige objecten (Tabel 7), gedeeld door de jaarproductie.

	5x100	3x130	3x160
Energieopbrengst (GWh/jr)	33	27	50
Aantal geluidgevoelige objecten met $L_{den} > 47$ dB/GWh/jr	2	0	0
Aantal geluidgevoelige objecten met $L_{den} > 45$ dB/GWh/jr	7	0	0
Aantal geluidgevoelige objecten met $L_{den} > 42$ dB/GWh/jr	40	30	2

3.4 Effecten op stadsontwikkelingen

Deze paragraaf biedt inzicht in de geluidsbelasting van de MER-alternatieven zoals deze optreedt ter plaatse van de verschillende stadsontwikkelingen in Amsterdam,

Oostzaan en Zaanstad. (Zie het MER voor een nadere beschrijving van deze ontwikkelingen). De mogelijke toekomstige stadsontwikkelingen staat weergegeven in Figuur 12.

Figuur 12 Mogelijke toekomstige stadsontwikkeling binnen nabij de MER-alternatieven.

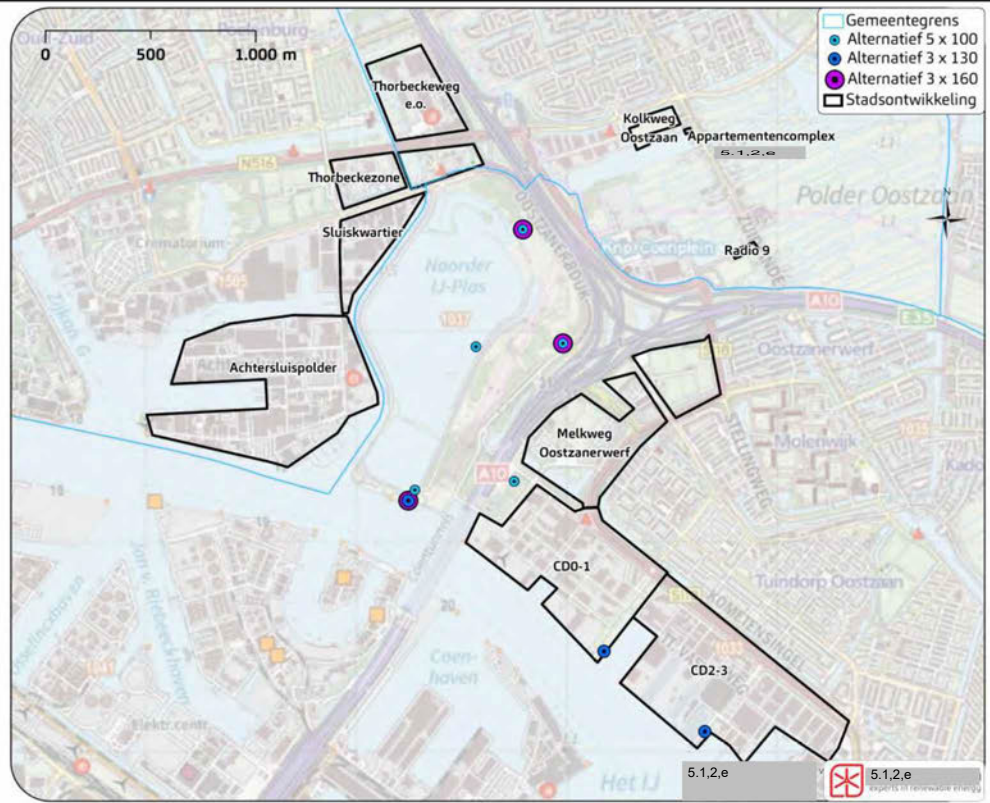

Per MER-alternatief is de verwachte geluidsbelasting op de toekomstige stadsontwikkelingen berekend en weergegeven op onderstaande figuren.

Figuur 13 Geluidscontouren op stadsontwikkelingen bij MER-alternatief 5x100

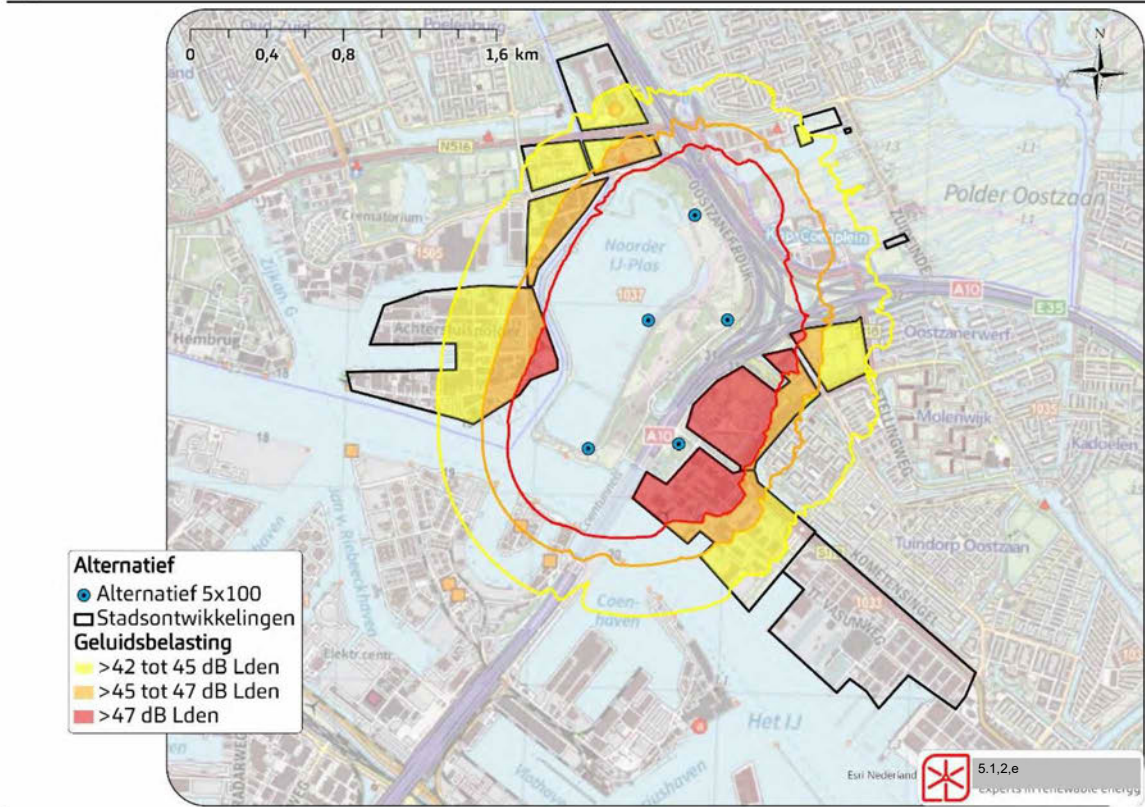

Figuur 14 Geluidscontouren op stadsontwikkelingen bij MER-alternatief 3x130

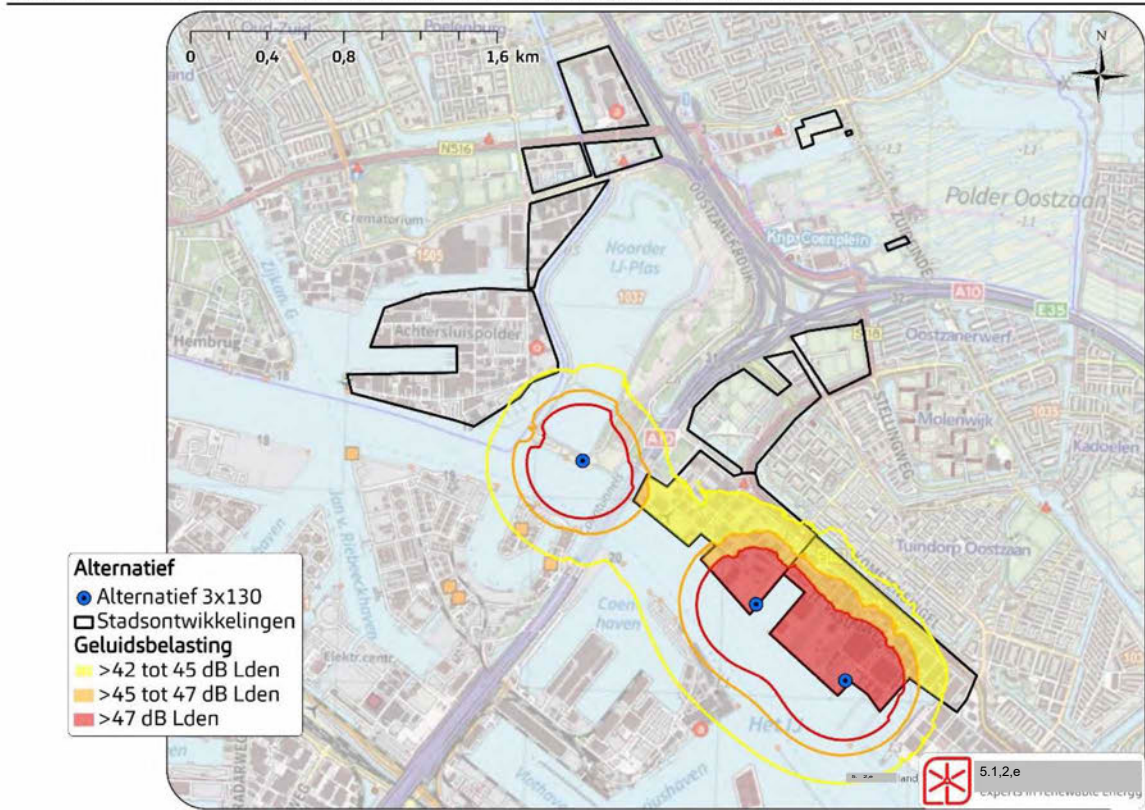

Figuur 15 Geluidscontouren op stadsontwikkelingen bij MER-alternatief 3x160

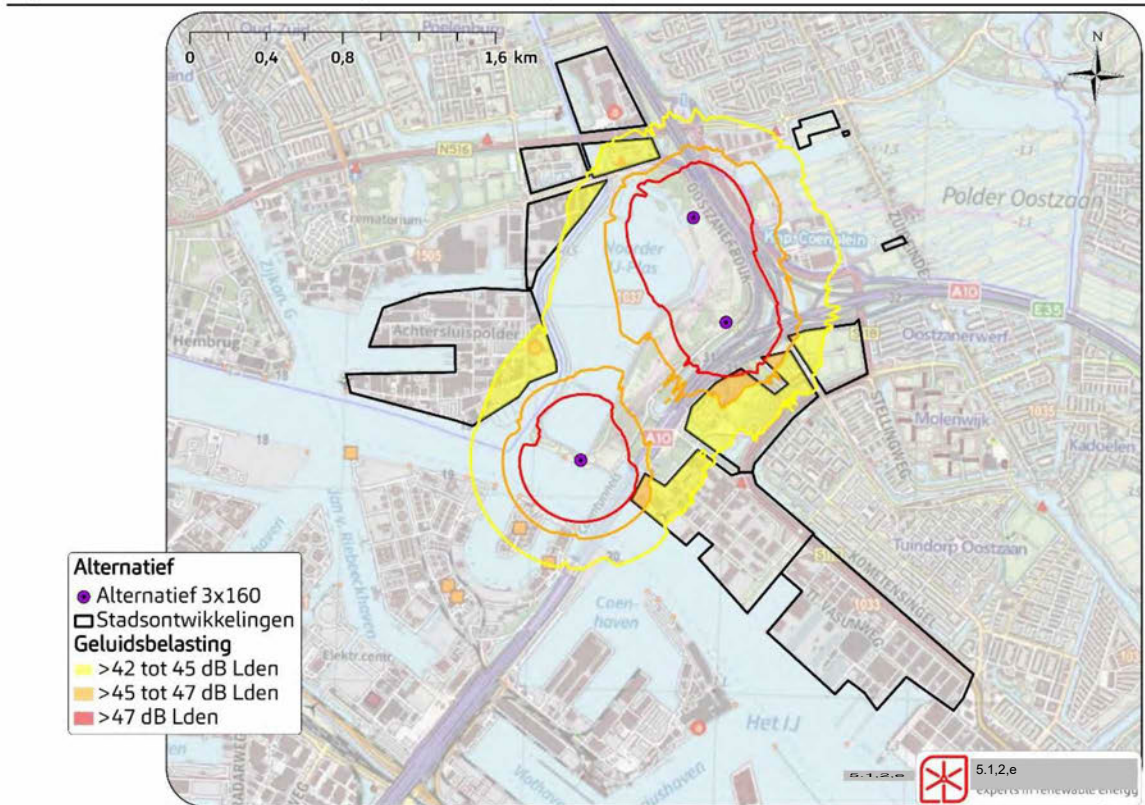

Vanuit de betreffende gemeenten is informatie aangedragen over verwachte aantallen woningen in deze ontwikkelgebieden. Bij gelijkmatige verdeling over gebied zou dat neerkomen op een woningdichtheid zoals deze per gebied is weergegeven in Tabel 9. Door de oppervlakte van het door een bepaalde geluidsbelasting bedekt gebied te vermenigvuldigen met de woningdichtheid is het aantal woningen binnen de 47 dB L_{den} , 45 dB L_{den} en 42 dB L_{den} contour geschat (Tabel 9).

Tabel 9 Aantal woningen binnen de geluidscontouren voor de toekomstige woningbouw. De kleine ontwikkellocaties Radio 9 en 5.1.2.e liggen geheel buiten de 42 dB L_{den} -contour van alle MER-alternatieven.

	woningen per hectare	5x100			3x130			3x160		
		>47 dB L_{den}	>45 dB L_{den}	>42 dB L_{den}	>47 dB L_{den}	>45 dB L_{den}	>42 dB L_{den}	>47 dB L_{den}	>45 dB L_{den}	>42 dB L_{den}
Melkweg Oostzanerwerf	48	828	1171	1524	0	0	0	9	155	909
CD0-1	184	2538	3825	5901	1454	2390	5613	0	201	1352
CD2-3	200	0	0	0	4752	6394	8676	0	0	0
Radio 9	34	0	0	0	0	0	0	0	0	0
Thorbeckeweg e.o.	7	0	25	73	0	0	0	0	0	30
Appartementencomplex 5.1.2.e	830	0	0	0	0	0	0	0	0	0
Kolkweg	27	0	0	36	0	0	0	0	0	0
Achtersluispolder	116	5.1.2.e			0	0	107	0	0	1572
Sluiskwartier	117	0	667	1091	0	0	0	0	0	279
Thorbeckezone	117	0	0	702	0	0	0	0	0	2

- MER-alternatief 5x100: Er treedt aanzienlijke geluidsbelasting op ter plaatse van de stadsontwikkelingen Melkweg Oostzanerwerf en CD0-1. In grote delen van deze stadsontwikkelingen is de geluidsbelasting hoger dan 47 dB ^{5.1,2,e} een groot deel van de andere stadsontwikkelingen vindt er een toename van 42 tot 47 dB L_{den} plaats.
- MER-alternatief 3x130: Er treedt aanzienlijke geluidsbelasting op ter plaatse van de stadsontwikkelingen CD0-1 en CD2-3. In grote delen van deze stadsontwikkelingen is de geluidsbelasting hoger dan 47 dB L_{den} . Ter plaatse van alle andere stadsontwikkelingen is de geluidsbelasting zeer beperkt.
- MER-alternatief 3x160: Er treedt een geluidsbelasting van 42 tot 47 dB L_{den} op in delen van de stadsontwikkelingen Melkweg Oostzanerwerf, CD0-1, Achtersluispolder, Sluiskwartier en de Thorbeckerzone.

3.5 Geluidsbelasting op overige terreinen

In de omgeving van de MER-alternatieven zijn volkstuinen en stadslandbouw- en recreatieterreinen gelegen (zie Figuur 16). Deze terreinen worden doorgaans niet als geluidsgevoelig beschouwd, maar er kan wel hinder ontstaan door geluidsbelasting op deze locaties. Om deze reden worden de effecten ter plaatse van deze overige terreinen wel inzichtelijk gemaakt. De jaarlijkse gemiddelde geluidsbelasting is berekend voor de terreinen waar de geluidsbelasting van één van de MER-alternatieven ten minste 37 dB L_{den} is.

Figuur 16 Volkstuinen, stadslandbouw en recreatieterreinen in de omgeving van de MER-alternatieven.



De terreinen waarvoor de verwachte geluidsbelasting is berekend, zijn geselecteerd op basis van locaties met enkelbestemming 'recreatie'. Daarnaast is gebruik gemaakt van de interactieve kaarten van de gemeente Amsterdam met de thema's 'Stadslandbouw' en 'Stadsparken, plantsoenen en recreatief groen'.

- Op basis van de kaart '**Stadslandbouw**' is de Stadsboerderij NoordOogst geselecteerd.
- Op basis van de kaart '**Stadsparken, plantsoenen en recreatief groen**' zijn aanvullende locaties geselecteerd waar sprake is van overig recreatief groen en waar mogelijk geluidshinder kan optreden.

Per MER-alternatief is de verwachte geluidsbelasting op de nabijgelegen overige terreinen berekend. Figuur 17 t/m Figuur 19 laten zien wat de verwachte geluidsbelasting is binnen de recreatieterreinen, volkstuinen en stadslandbouw.

Figuur 17 Geluidscontouren alternatief 5x100 en recreatieterreinen, volkstuinen en stadslandbouw.

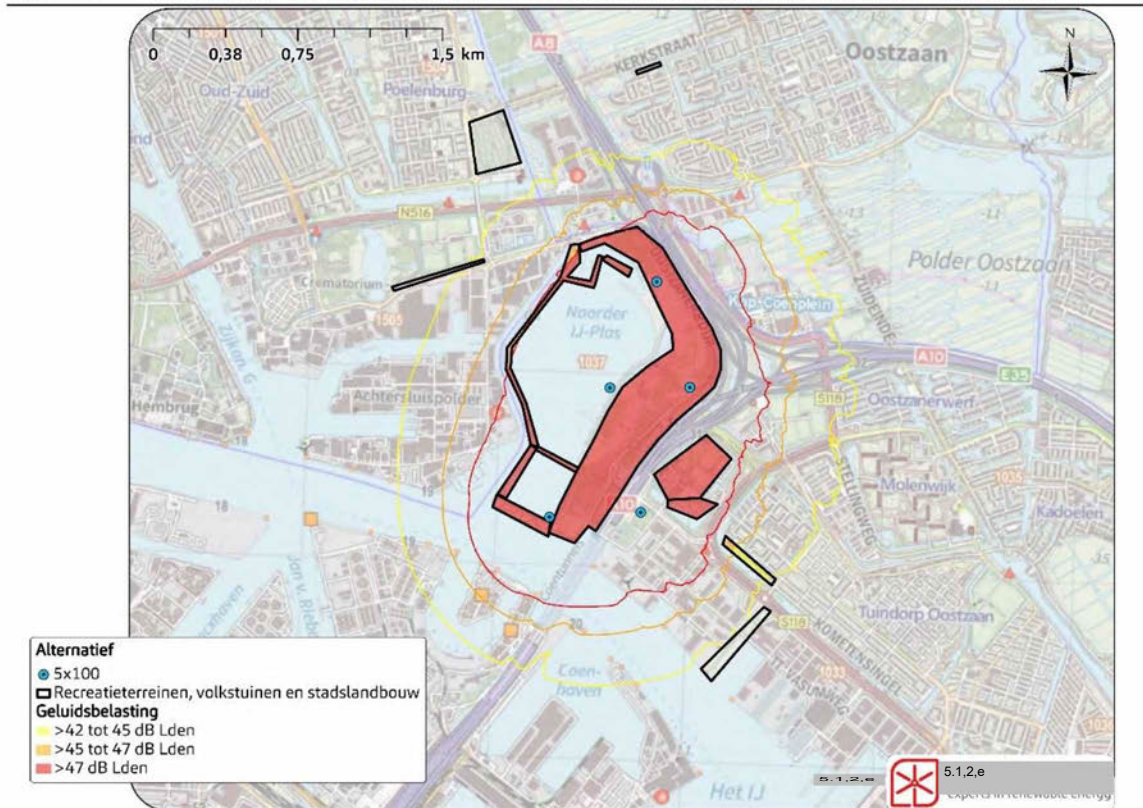

Figuur 18 Geluidscontouren alternatief 3x130 en recreatieterreinen, volkstuinen en stadslandbouw.

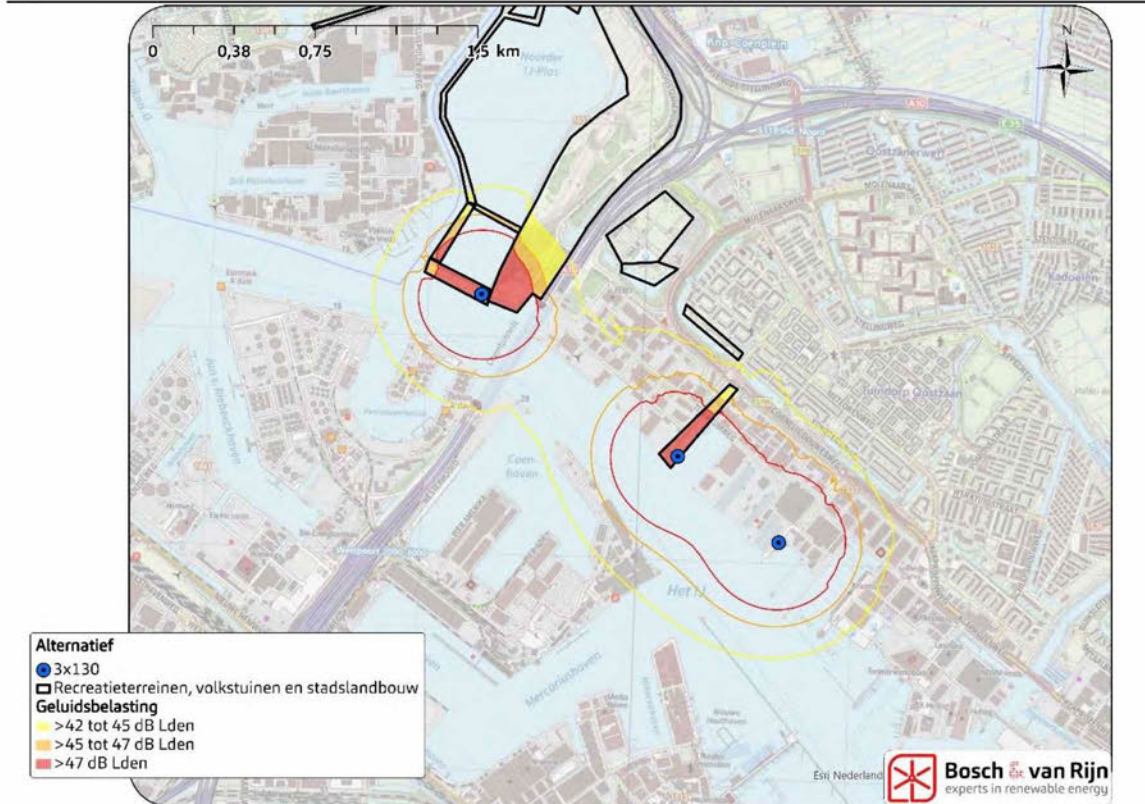

Figuur 19 Geluidscontouren alternatief 3x160 en recreatieterreinen, volkstuinen en stadslandbouw.

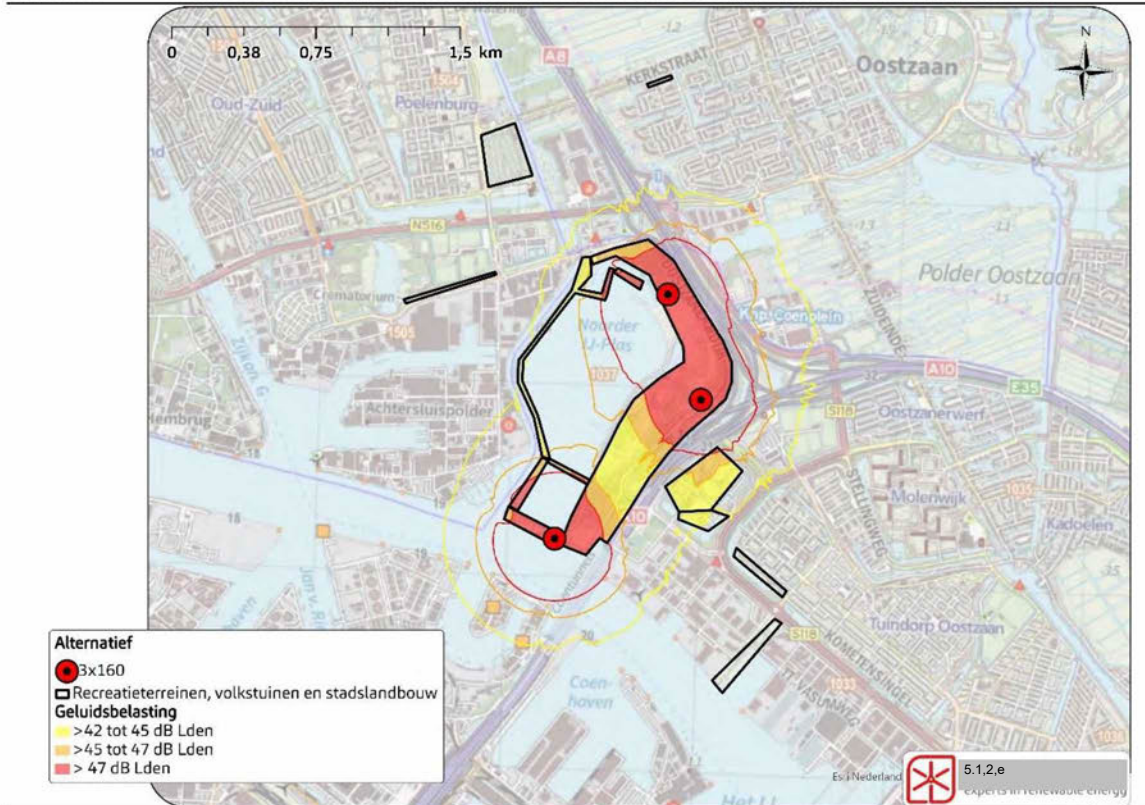

3.6 Geluidsbelasting op overige objecten

De geluidsbelasting wordt ook berekend op overige objecten. Hieronder verstaan wij bijeenkomstfuncties, kantoorfuncties, logiesfuncties, sportfunctie en overige functies. Voor de objecten met een industriefunctie binnen 500m van een opstellingsalternatief is ook de geluidsbelasting berekend. Figuur 20 toont de overige objecten binnen 1 km. Bijlage E bevat de emissiewaarden per object.

Deze berekening leidt niet tot een beoordeling in het MER, maar dient om de omgeving een goed beeld te geven van de te verwachten effecten.

Figuur 20 Overige objecten in omgeving van MER-alternatieven.

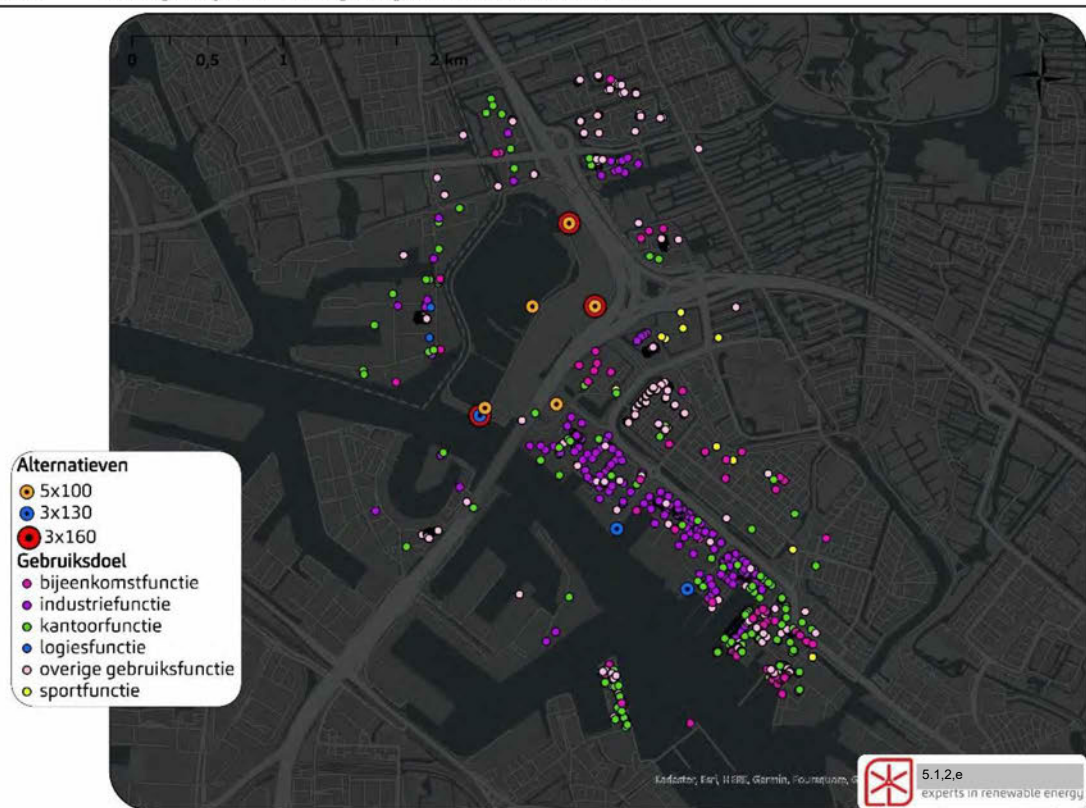

3.7 Laagfrequent geluid

Ten behoeve van de geluidsbelasting is op 6 maatgevende woningen de laagfrequente geluidsbelasting onderzocht. Het laagfrequente geluidsbronvermogen van een windturbine is gedefinieerd als de opgetelde geluidsbronvermogens in de octaafbanden 31,5; 63 en 125 Hz. De zes maatgevende woningen zijn woningen met de hoogste geluidsbelasting van een van de alternatieven. De omliggende woningen zullen een lagere blootstelling van Laagfrequent geluid hebben. Tabel 10 toont de afstand van de maatgevende woning tot de dichtstbijzijnde windturbine per

MER-alternatief. Hiermee is voor verschillende afstanden indicatief inzichtelijk gemaakt hoeveel laagfrequent geluid de windturbines veroorzaken.

Figuur 21 Maatgevende geluidsgevoelige objecten laagfrequent geluid nabij de MER-alternatieven

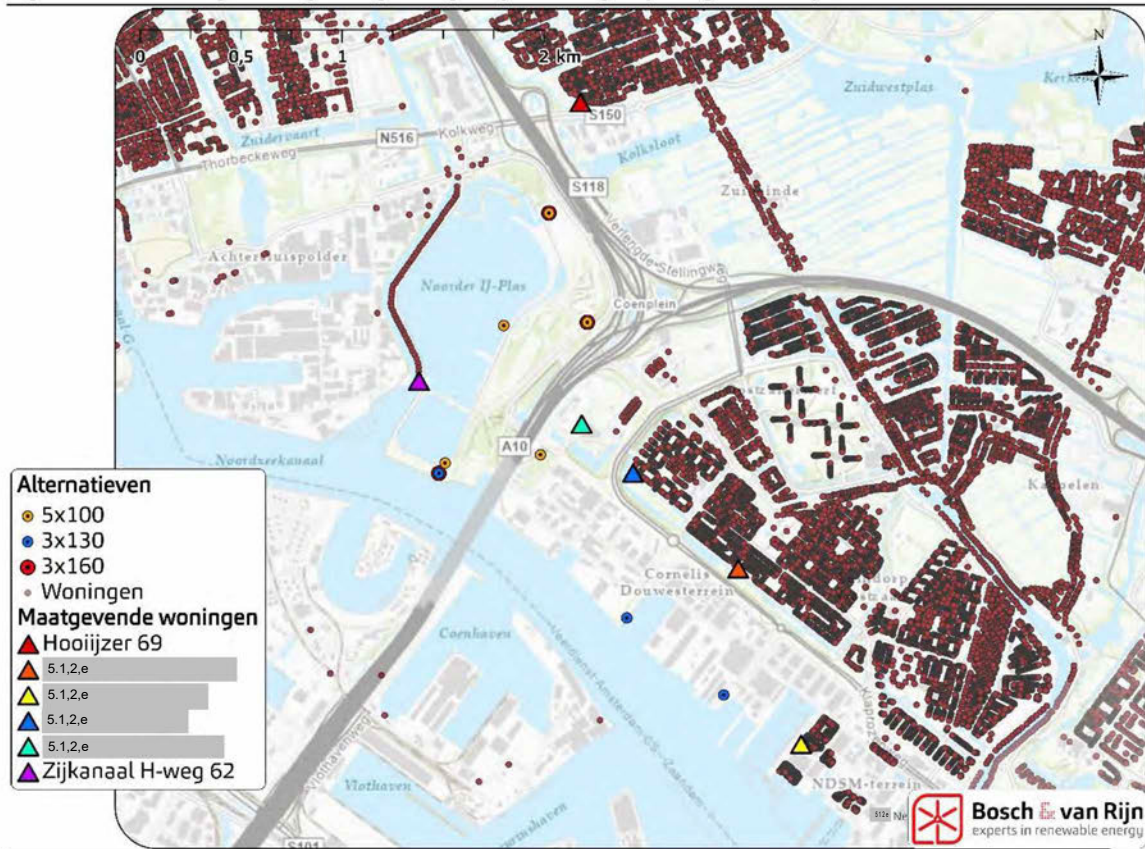

Tabel 10 Afstand van geluidsgevoelige objecten tot dichtstbijzijnde windturbine per MER-alternatief. Vetgedrukt steeds de kortste afstand.

Maatgevend object	Afstand tot alt. 5x100 (m)	Afstand tot alt. 3x130 (m)	Afstand tot alt.3x160 (m)
Hooijzer 69	575	1971	575
5.1.2.e	1127	605	1426
5.1.2.e	1925	452	2237
5.1.2.e	258	750	499
5.1.2.e	466	724	775
Zijkanaal H-weg 62	432	473	473

3.7.1 Maximale laagfrequente immissie

In de tabellen hieronder wordt inzicht geboden in de maximale laagfrequente geluidsbelasting bij een zestal geluidsgevoelige objecten in de omgeving van de MER-onderzoeksalternatieven. Daarbij is ook de totale geluidsbelasting (Lden) weergegeven.

Tabel 11 Alternatief 5x100 - laagfrequent geluid (dB (A))

Adres	31,5 Hz	63 Hz	125 Hz	LFG totaal	Lden
Hooijzer 69	30	29	29	34	44
5.1.2.e	25	25	25	30	39
5.1.2.e 1	19	19	20	24	33
5.1.2.e	36	36	37	41	55
5.1.2.e	32	32	30	36	47
Zijkanaal H-weg 62	34	34	34	39	50

Tabel 12 Alternatief 3x130- laagfrequent geluid (dB (A))

Adres	31,5 Hz	63 Hz	125 Hz	LFG totaal	Lden
Hooijzer 69	0	17	16	19	27
5.1.2.e	12	29	27	31	42
5.1.2.e 1	12	28	29	32	44
5.1.2.e	10	27	26	29	43
5.1.2.e	10	27	24	29	40
Zijkanaal H-weg 62	11	28	28	31	43

Tabel 13 Alternatief 3x160- laagfrequent geluid (dB (A))

Adres	31,5 Hz	63 Hz	125 Hz	LFG totaal	Lden
Hooijzer 69	17	26	26	29	42
5.1.2.e	10	20	20	23	35
5.1.2.e 1	5	14	16	18	29
5.1.2.e	19	28	29	32	47
5.1.2.e	16	25	25	28	41
Zijkanaal H-weg 62	19	28	29	32	43

3.7.2 Vergelijking Vercammen-curve

Om iets te kunnen zeggen over de hinderlijkheid van het laagfrequente geluid van de windturbines worden de bovenstaande gegevens vergeleken met de zogenaamde "Vercammen 3-10%-curve". In 1990 is er in opdracht van het ministerie van VROM een rapport samengesteld waarin normen worden voorgesteld die gehanteerd zouden kunnen worden bij vergunningverlening. In dit rapport werd door 5.1.2.e een grenswaarde voorgesteld waarbij 3 tot 10% van de doorsnee bevolking hinder zou kunnen ondervinden. De Vercammen-curve is een normstelsel voor binnenshuis. Door bij de waarden van de curve een waarde behorende bij een standaard gevel op te tellen vind je een Vercammen-curve voor buitenshuis.⁷ Onderstaande tabel laat de curves voor binnen en buiten zien.

Tabel 14 Vercammen-curve binnen- en buitenshuis

Frequentie [Hz]	10	12,5	16	20	25	31,5	5.1.2.e	125				
Vercammen binnengrenswaarde	86	82	76,7	70,5	64,7	59,4	54,6	50,2	46,2	42,5	39,1	36,1
Geluidwering standaard gevel	5	6	7	8	9	5.1.2.e						17

⁷ Royal HaskoningDHV, 2017, Laagfrequent geluid in het kader van het MER HHTT

Vercammen gevelwaarde 91 88 83,7 78,5 73,7 69,4 65,6 62,2 59,2 56,5 54,1 53,1

Omdat GeoMillieu de immissiewaarden alleen in octaafvorm presenteert, is gekozen om deze immissiewaarden om te zetten in tertswaarden. Als voorbeeld wordt de geluidsimmissie van de 31,50 Hz band gelijkmatig verdeeld onder de 25, 31,5 en 40 Hz banden. Omdat het spectrum van windturbines een bolling heeft (lagere niveaus bij hoge en lage tonen, hogere niveaus bij gemiddelde tonen, zie Figuur 6) zal dit in een overschatting bij de (lager frequente) 25 Hz band en een lichte onderschatting bij de (hoger frequente) 40 Hz band resulteren. De immissie wordt vergeleken met deze waarden. Het laagfrequente geluidsniveau bij de maatgevende woningen is per alternatief in de grafieken hieronder weergegeven, evenals de Vercammen-curve voor buitenshuis. Voor de maatgevende woningen is de instantane geluidsbelasting berekend en in onderstaande figuren afgezet tegenover de Vercammen-curve.

Figuur 22 Vergelijking Vercammen-curve en geluidrukniveau maatgevende woningen, 5x100

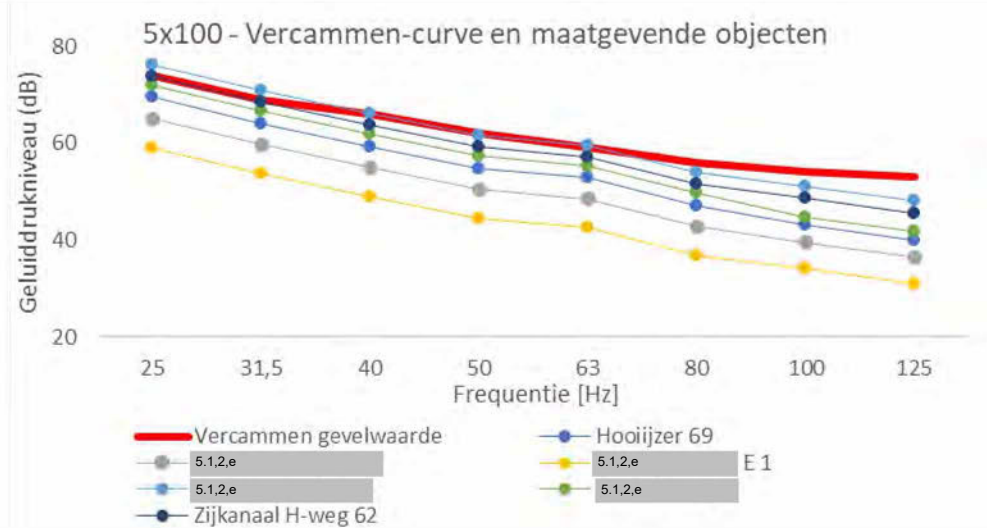

Figuur 23 Vergelijking Vercammen-curve en geluiddrukniveau maatgevende woningen, 3x130

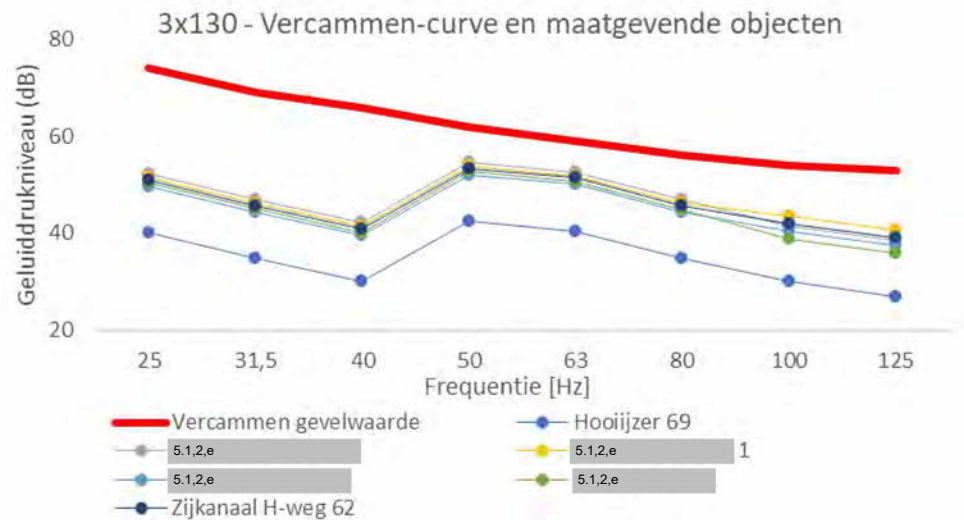

Figuur 24 Vergelijking Vercammen-curve en geluiddrukniveau maatgevende woningen, 3x160

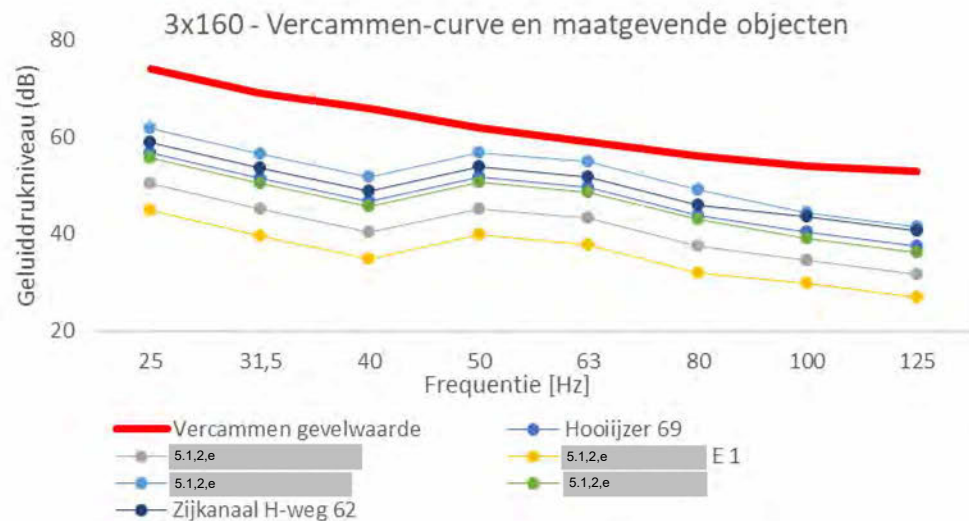

Zoals uit de grafieken blijkt geldt voor de alternatieven 3x130 en 3x160 dat het laagfrequente geluiddrukniveau (dus niet A-gewogen) bij de maatgevende woningen niet boven de Vercammen-curve komt. Gegeven de ligging van de maatgevende woningen en de mate waarin het geluiddrukniveau onder de Vercammen-curve blijft kunnen we ook stellen dat er geen woningen zijn waar deze alternatieven *wel* een overschrijding van de Vercammencurve veroorzaken.

Voor alternatief 5x100 geldt dat de Vercammen-curve wordt overschreden bij de 5.1.2.e en bijna wordt overschreden bij Zijkanaal H-weg 62. Daarbij moet wel de kanttekening geplaatst worden dat voor dit windturbintype een worst-case aanname is gedaan voor het laagfrequente deel van het spectrum (zie paragraaf 2.2. Tevens geldt deze laagfrequente belasting bij een invallend geluidsniveau van 52 dB L_{den} (voor de 5.1.2.e) en 50 dB L_{den} (Zijkanaal H-weg

62). Bij toepassing van een geluidsnorm (van bijvoorbeeld 47 of 45 dB L_{den}) zal de immissiewaarde bij deze woningen al snel enkele dB lager zijn.



Hoofdstuk 4 Hinder

4.1 Dosis-effectrelatie

Een dosis-effectrelatie (ook wel dosis-hinderrelatie genoemd) is een verband tussen de hoogte van de geluidsbelasting van een bepaalde bron en het bijbehorende percentage ernstig gehinderden. Verschillende soorten geluid kennen een verschillende dosis-effectrelatie, zoals geïllustreerd in onderstaande figuur. Hoe sneller de lijn in de grafiek stijgt, des te hinderlijker wordt het geluid ervaren. Zoals uit de grafiek blijkt, wordt windturbinegeluid als hinderlijker ervaren dan weg- en railverkeersgeluid. Dat is de reden dat windturbinegeluid doorgaans een lagere normgrens kent. De hinderlijkheid van windturbinegeluid wordt o.a. veroorzaakt door het kenmerkende ritmische karakter van het geluid van de wieken die de mast passeren, de zogenaamde amplitudemodulatie. Deze dosis-effectrelatie wordt ook toegepast in het WHO-advies uit 2018 en is tot nader order de beste dosis-effectrelatie die beschikbaar is om te kwantificeren.

Figuur 25 Relatie tussen L_{den} en het percentage ernstig gehinderden (binnenshuis) bij verschillende geluidsbronnen (Verheijen, et al., 2009). De normen voor railverkeer (68 dB L_{den}) en wegverkeer (58 dB L_{den}) zijn met rode cirkels weergegeven en liggen rond de 9-10%. Voor windturbinegeluid ligt een vergelijkbaar hinderpercentage rond de 47 dB L_{den} .

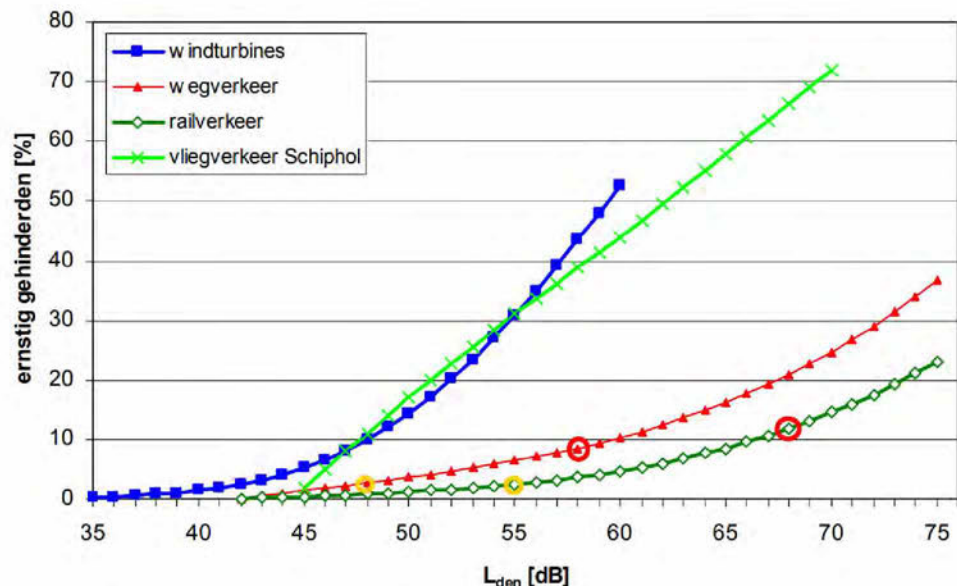

Als onderdeel van de effectbeoordeling voor geluid is in dit onderzoek de geluidsbelasting als gevolg van de windturbines berekend voor geluidsgevoelige objecten in de wijde omtrek van het windpark (geluidsgevoelige objecten die ten minste 37 dB L_{den} ontvangen van een van de alternatieven). De dosis-effectrelatie voor windturbinegeluid (blauwe lijn in bovenstaande figuur) kan gebruikt worden om te berekenen hoe groot het verwachte percentage ernstig gehinderden is binnen elk van

deze geluidsgevoelige objecten. Daarbij zijn alle geluidsgevoelige objecten betrokken met een geluidsbelasting van tenminste 37 dB L_{den} door tenminste 1 van de MER-alternatieven. Door vervolgens dit percentage te vermenigvuldigen met het (geschatte) aantal bewoners per pand kan het statistisch verwachte aantal ernstig gehinderden per MER-alternatief worden berekend.

De berekening van het hinderpercentage maakt gebruik van de polynome functie die is gegeven in (5.1.2,e & 5.1.2,e 2008):

$$\%HA_{binnen} = -107,6 + 9,656 L_{den} - 0,289 L_{den}^2 + 0,002894 L_{den}^3$$

Bovenstaande formule beschrijft de blauwe lijn in Figuur 25.

4.2 Berekening aantal ernstig gehinderden

In dit akoestisch onderzoek is voor geluidsgevoelige objecten in de ruime omgeving van het windpark de jaargemiddelde geluidbelasting op de gevel berekend. Daarbij is steeds het hinderpercentage berekend conform bovenstaande formule. Het percentage ernstig gehinderden is omgezet in een verwacht aantal ernstig gehinderden op basis van een gemiddeld aantal inwoners per huishouden. Voor de berekening is uitgegaan van het aantal inwoners en huishoudens van de gemeenten Amsterdam, Zaanstad en Oostzaan om te komen tot een gemiddeld aantal bewoners per gevoelig object (Tabel 15).

Tabel 15 Demografische gegevens geluidsgevoelige objecten in de gemeente Amsterdam en omliggende gemeenten. Bron: <https://allecijfers.nl>, 2022.

	Amsterdam	Zaanstad	Oostzaan
Inwoners	882.633	157.166	9.639
Huishoudens (hh)	474.875	70.545	4.059
Inwoners per hh	1,9	2,2	2,4
Aantal woningen met tenminste 37 dB L_{den}	8.757	889	2.768

Gewogen gemiddelde aantal bewoners per huishouden: 2,0

Rekenvoorbeeld:

Een woning ondervindt 45 dB L_{den} als gevolg van het windpark. Invullen in bovenstaande polynome functie leidt tot een percentage ernstig gehinderden van 5,4%. Bij een verwacht aantal bewoners van 2,0 leidt dat tot 0,11 ernstig gehinderden.

Belangrijk hierbij is dat geluid niet de enige voorspeller van het optreden van ernstige hinder en dat daarom niet mogelijk is exact per huishouden het aantal gehinderden te voorspellen. Dit betreft een schatting waarbij de relatieve vergelijking tussen de alternatieven eigenlijk belangrijker is dan de absolute aantallen.

4.2.1 Aantal ernstig gehinderden zonder mitigatie/normstelling

Door het verwachte aantal ernstig gehinderden over alle geluidsgevoelige objecten in de wijde omgeving van tenminste 37 dB Lden als gevolg van de windturbines op te tellen is het totale verwachte aantal ernstig gehinderden als gevolg van het windpark berekend.

Tabel 16 Verwacht aantal ernstig gehinderden a.g.v. windturbinegeluid op basis van de dosis-effectrelatie.

	Aantal ernstig gehinderden
Alternatief: 5x 100	311
Alternatief: 3x 130	204
Alternatief: 3x 160	91

4.2.2 Ernstig gehinderden toekomstige woningbouw

Voor de toekomstige stadsontwikkelingen (zie paragraaf 3.4) is per MER-alternatief het verwachte aantal ernstig gehinderden berekend op basis van de oppervlakte van elke dB-schil binnen deze gebieden, in combinatie met de beoogde woningdichtheid. Door het geschatte aantal inwoners per woningbouwlocatie te vermenigvuldigen met het percentage ernstig gehinderden in de verschillende dB Lden-schillen zijn de aantallen ernstig gehinderden berekend (Figuur 26).

Figuur 26 Toekomstige woningbouw - aantal ernstig gehinderden per MER-alternatief

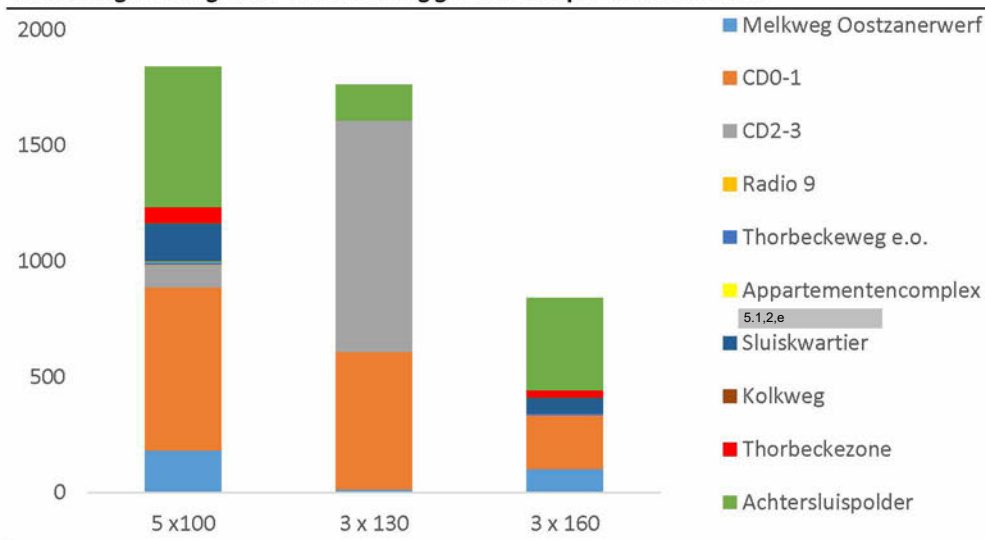

Ten behoeve van de toekomstige woningbouw geldt dat voor elk MER-alternatief een groot aantal ernstig gehinderden voortkomt uit woningbouwlocatie CD0-1. Tevens is bij alternatief 3x130 het grootste aandeel ernstig gehinderden afkomstig uit nieuwbouwlocatie CD2-3.

Hoofdstuk 5 Cumulatie

Dit hoofdstuk beschrijft cumulatie met andere geluidsbronnen. Hiervoor is een inventarisatie gemaakt van geluidsbronnen in de omgeving van het windpark. Vervolgens is de bestaande referentiesituatie vergeleken met de situatie *met* windturbines van de MER-alternatieven.

5.1 Andere geluidsbronnen in de omgeving

Het RIVM heeft geluidssterktes in kaart gebracht per geluidsbron en heeft deze kaarten samengevoegd tot één rasterkaart met het cumulatieve geluidsniveau in L_{den} ⁸. Deze kaart bevat de volgende bronnen:

- Rijkswegen, gemeentelijke en provinciale wegen: gebaseerd op verkeersramingen uit 2017 (www.emissieregistratie.nl).
- Railverkeer: gebaseerd op gegevens ten behoeve van richtlijn 2002/49/EG uit 2016 afkomstig van ProRail.
- Luchtvaart: gebaseerd op geluidkaarten die door het Nationaal Lucht en Ruimtevaartlaboratorium die zijn opgesteld in 2016.
- Industrie: op basis van kentelgegevens voor verschillende typen van industrieterreinen.
- Windturbines: gebaseerd op gegevens uit 2020 van RIVM, RWS en Windstats.

De openbare kaart is gebruikt om het huidige geluidsniveau bij alle geluidsgevoelige objecten die ten minste 37 dB L_{den} ontvangen. De toegevoegde geluidsbelasting als gevolg van windturbines is op grotere afstand zodanig, dat significante effecten op de cumulatieve geluidssituatie uitgesloten kunnen worden. Zie Figuur 27 voor de ligging van de geluidsgevoelige objecten in de omgeving van de MER-alternatieven en de huidige cumulatieve geluidsniveaus. Deze figuur bevat ook de geluidsbelasting van de reeds bestaande windturbines.

⁸ <https://data.overheid.nl/dataset/7133-geluid-in-nederland--ldem>



Figuur 27 Cumulatieve geluidsbelasting in de huidige referentiesituatie.

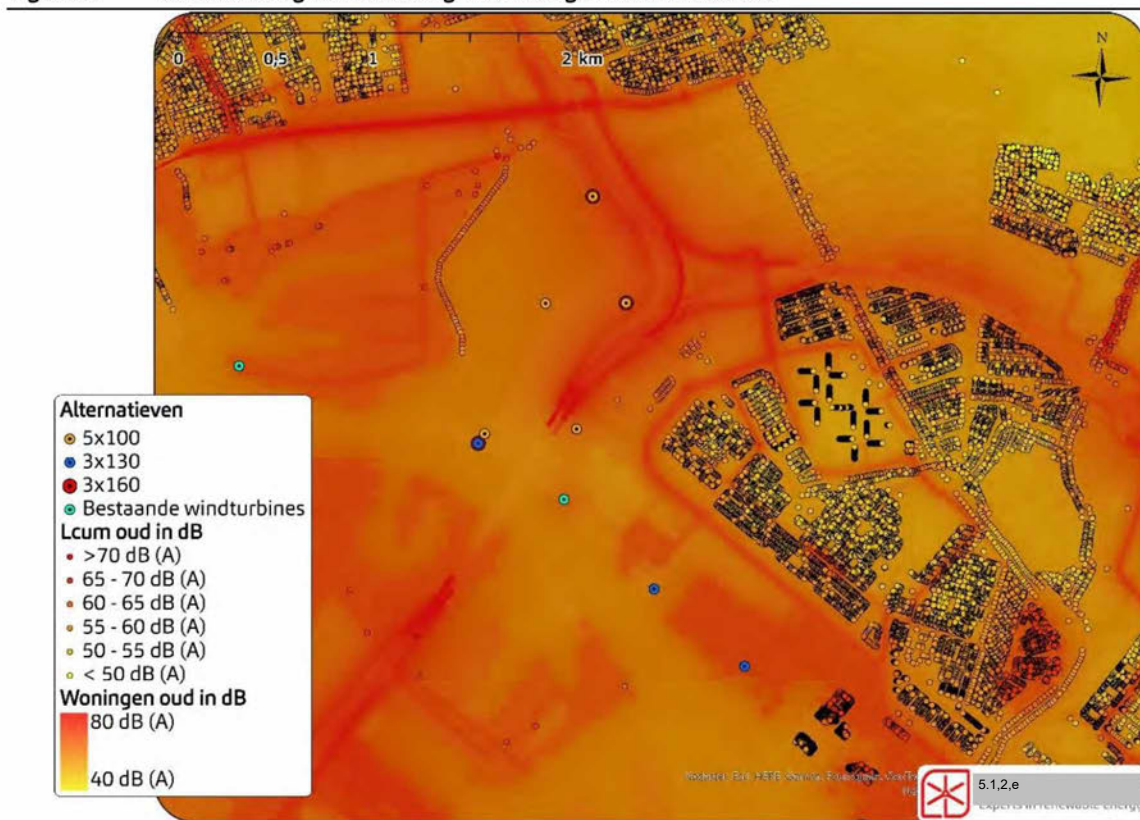

De geluidsbelasting van Windpark Nieuwe Hemweg (in werking sinds december 2020) is niet weergegeven op bovenstaande kaart van het RIVM. Wel is deze berekend in Geomilieu om tot de huidige cumulatieve geluidsbelasting te komen.

Vervolgens wordt het windturbinegeluid van de MER-alternatieven hierbij opgeteld, om zowel het nieuwe cumulatieve geluidsniveau alsmede de toename te tonen. Daarbij worden de rekenregels voor cumulatie toegepast zoals deze zijn opgenomen in hoofdstuk 4 van het Reken- en Meetvoorschrift Windturbines, waarmee recht wordt gedaan aan het feit dat windturbinegeluid als hinderlijker wordt beschouwd.

5.2 Toename van het cumulatieve geluidsniveau

De toename van L_{cum} bij de windturbineopstelling van de MER-alternatieven is zichtbaar gemaakt in onderstaande figuren. Uit deze figuren blijkt dat voor MER-alternatieven 5x100 en 3x160 de grootste toename van het cumulatieve geluidsniveau plaatsvindt bij de ligplaatsen aan de Noorder IJ-plas en de geluidsgevoelige objecten in het noordwesten van de wijk Tuindorp Oostzaan. Bij alternatief 3x130 is de grootste toename van de geluidsbelasting op de geluidsgevoelige objecten in de wijk Tuindorp Oostzaan.

Figuur 28 Toename cumulatieve geluidsbelasting – Alternatief 5x100.



Figuur 29 Toename cumulatieve geluidsbelasting – Alternatief 3x130.

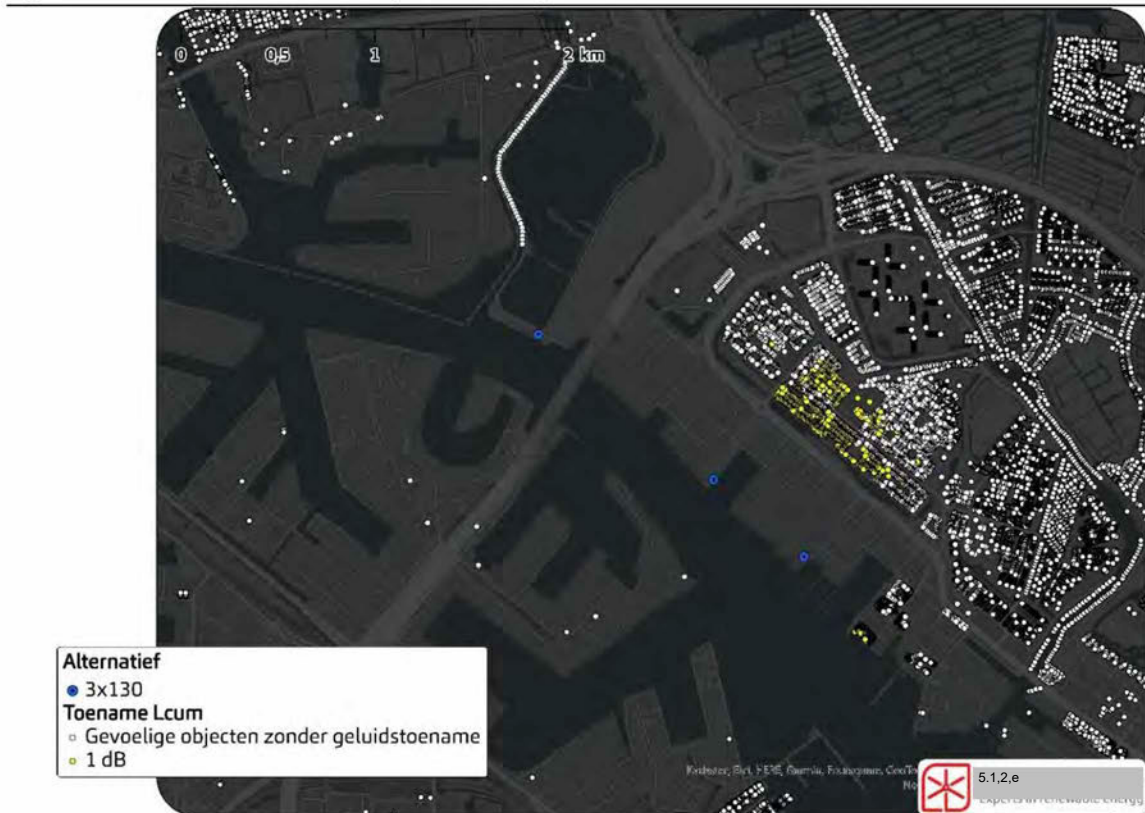

Figuur 30 Toename cumulatieve geluidsbelasting – Alternatief 3x160.



In Tabel 17 zijn de resultaten van het aantal woningen met een toename van 1 t/m 4 dB samengevat.

Tabel 17 Aantal woningen met een toename in cumulatieve geluidsbelasting

Toename (dB)	5x100	3x130	3x160
1	2807	948	278
2	385	0	0
3	180	0	0
4	3	0	0

In Tabel 18 t/m Tabel 21 is per MER-alternatief een vijftal adressen opgenomen waar de grootste *toename* van geluid voorkomt. Om de geluidsimmissie van de windturbines (L_{WT}) op te tellen bij de geluidsbelastingen uit de geluidkaart van het RIVM wordt het geluid van de windturbines omgezet in een hinderequivalent die bij wegverkeer een gelijke mate van hinder zou opleveren (L^*WT). De gecumuleerde waarde wordt hieruit vervolgens berekend door middel van de zogenaemde energetische sommatie.

Tabel 18 Alternatief 5x100 – Een vijftal adressen met de grootste toename van cumulatief geluid.

Adres	$L_{cum, oud}$	L_{WT}	L^*WT	$L_{cum, nieuw}$	Toename L_{cum}
5.1.2.e	64	52	66	68	4
Zijkanaal H-weg 62	60	50	62	64	4
Zijkanaal H-weg 61	60	49	61	64	4

Zijkanaal H-weg 57	60	49	61	63	3
Zijkanaal H-weg 56	60	49	61	63	3

Tabel 19 Alternatief 3x130 – Een vijftal adressen met de grootste toename van cumulatief geluid.

Adres	Lcum, oud	LWT	L*WT	Lcum, nieuw	Toename Lcum
5.1.2.e	54	42	49	55	1
5.1.2.e	57	44	52	58	1
5.1.2.e	54	42	49	55	1
5.1.2.e	57	44	52	58	1
5.1.2.e	57	44	52	58	1

Tabel 20 Alternatief 3x160 – Een vijftal adressen met de grootste toename van cumulatief geluid.

Adres	Lcum, oud	LWT	L*WT	Lcum, nieuw	Toename Lcum
Zijkanaal H-weg 62	60	45	54	61	1
5.1.2.e	58	44	52	59	1
Zijkanaal H-weg 61	60	45	54	61	1
5.1.2.e	53	40	46	54	1
5.1.2.e	55	41	48	56	1

5.3 Hoogste cumulatieve geluidsbelasting

Per MER-alternatief zijn een vijftal adressen opgenomen met de hoogste cumulatieve geluidsbelasting (incl. windturbines) per alternatief waar ten minste een toename van 1 dB plaatsvindt.

Tabel 21 Alternatief 5x100– Een vijftal adressen met de hoogste cumulatieve geluidsbelasting met een minimale toename van 1 dB.

Adres	Lcum, oud	LWT	L*WT	Lcum, nieuw	Toename Lcum
5.1.2.e	64	52	66	68	4
5.1.2.e	64	48	60	65	1
5.1.2.e	64	48	59	65	1
5.1.2.e	64	48	59	65	1
5.1.2.e	64	48	59	65	1

Tabel 22 Alternatief 3x130 - Een vijftal adressen met de hoogste cumulatieve geluidsbelasting met een minimale toename van 1 dB.

Adres	Lcum, oud	LWT	L*WT	Lcum, nieuw	Toename Lcum
5.1.2.e	61	44	52	62	1
5.1.2.e	61	44	52	62	1
5.1.2.e	61	44	52	62	1
5.1.2.e	61	44	52	62	1
5.1.2.e	61	44	52	62	1

Tabel 23 Alternatief 3x160 - Een vijftal adressen met de hoogste cumulatieve geluidsbelasting met een minimale toename van 1 dB.

Adres	Lcum, oud	LWT	L*WT	Lcum, nieuw	Toename Lcum
5.1.2.e	63	45	54	64	1
Zijkanaal H-weg 9	62	44	53	63	1

Zijkanaal H-weg 8	62	45	53	63	1
Zijkanaal H-weg 7	62	45	54	63	1
Zijkanaal H-weg 6	62	45	54	63	1

5.4 Toename van ernstige hinder

GES staat voor gezondheidseffectscreening. GES is ontwikkeld om bij ruimtelijke planvorming in beeld te brengen wat de werkelijke gezondheidsrisico's zijn rondom enkele milieufactoren. Dit is in aanvulling op de wettelijke milieunormen of afspraken, omdat deze niet altijd voldoende zijn om risico's en klachten te vermijden. Hierbij wordt zowel de feitelijke kwaliteit van de omgeving als het aantal blootgestelde mensen meegenomen.

Voor windenergie geldt dat geluid in verband wordt gebracht met gezondheid. Daarom wordt bij de bepaling van de GES-score enkel de geluidsbelasting ter plaatse van omliggende geluidsgevoelige objecten beschouwd.

Bij de beschouwing van de hinder die door windturbines wordt veroorzaakt is het zuiver om ook de aard van de omgeving mee te nemen in de overweging. Daarom is een analyse gemaakt van de huidige mate van (geluids)overlast en de *toename* van deze overlast als gevolg van de komst van windturbines.

Om de huidige hinder te kwantificeren maken wij gebruik van de volgende dosishinderrelatie voor cumulatief geluid:

Figuur 31 Grafische weergave van de Gezondheidseffectscreening (GES), en hinder die daarmee gepaard gaat.

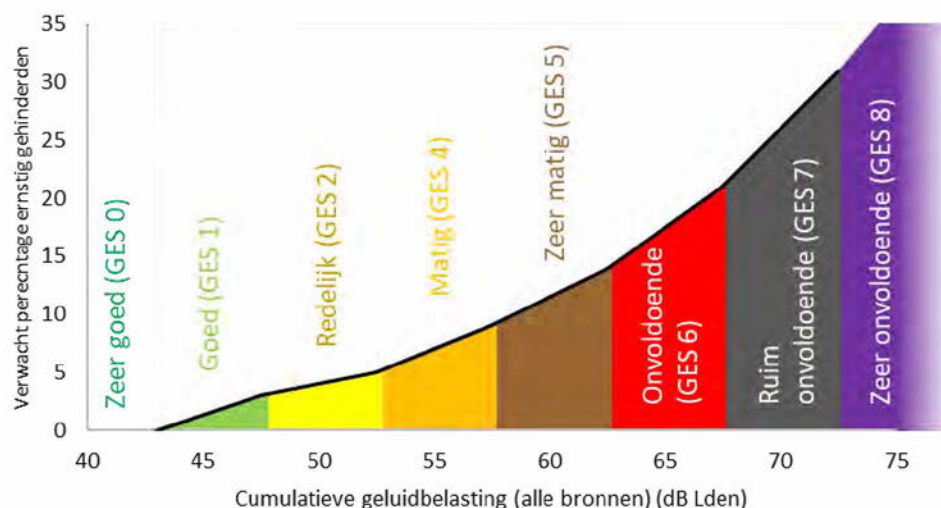

Wij gebruiken de zwarte lijn⁹ in bovenstaande figuur om voor alle woningen in de omgeving van het windpark te berekenen hoe groot het hinderpercentage is als gevolg van de cumulatieve geluidsbelasting, zowel zonder als met de windturbines. Combinatie met het gemiddelde aantal bewoners per woning levert een indicatie van het totale aantal ernstig gehinderden.

Huidige situatie

De omgeving van de locatie Noorder IJplas kent een hoog achtergrondgeluidsniveau, zie figuur hieronder.

Figuur 32 **Overzicht van de huidige cumulatieve geluidsbelasting bij de 12.141 onderzochte geluidsgevoelige objecten in de omgeving van de windlocatie.**

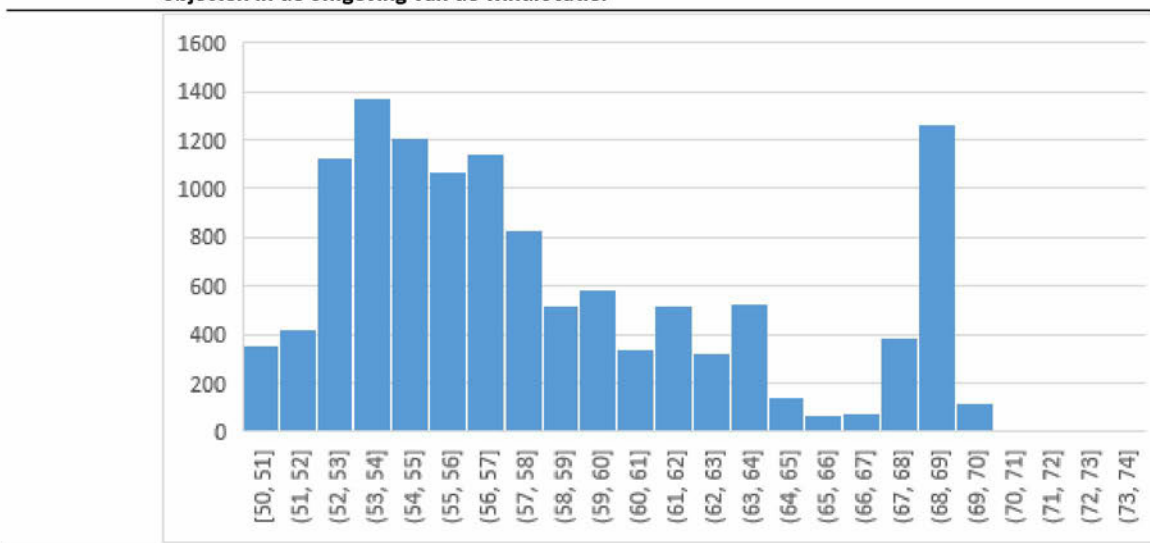

Uit de berekening blijkt dat er in de huidige situatie 2.697 ernstig gehinderden zijn, zo'n 11% van het totaal.

De komst van windturbines heeft effect op de cumulatieve geluidsbelasting en daarmee op de hinder. Onderstaande figuur laat de toename van het aantal ernstig gehinderden zien:

⁹ Bron: Handboek GES, 2018 p. 122. Om per woning de hinder nauwkeuriger te berekenen is de een tweedegraads polynome functie berekend die de zwarte lijn zeer goed benadert ($R^2 = 0,996$): $y = 0,0296x^2 - 2,4197x + 50,097$

Figuur 33 **Toename van het aantal ernstig gehinderden als gevolg van de toevoeging van het windturbinegeluid aan de 12.141 onderzochte toetspunten.**

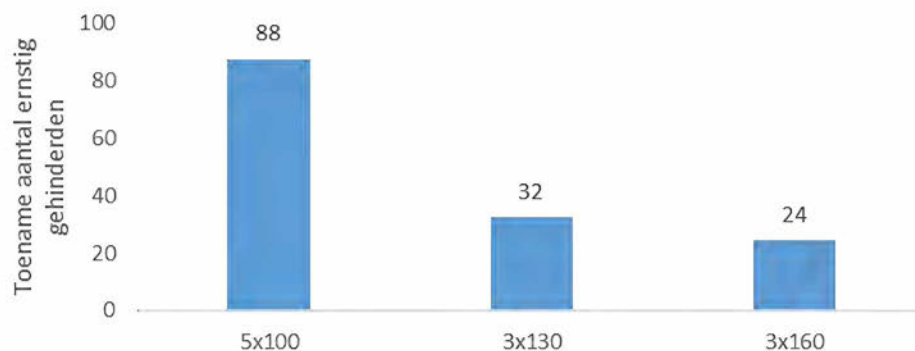

- Bij alternatief 5x100 neemt het aantal ernstig gehinderden toe van 2.697 naar 2.785; een toename van 3%.
- Bij alternatief 3x130 neemt het aantal ernstig gehinderden toe van 2.697 naar 2.729; een toename van 1%.
- Bij alternatief 3x160 neemt het aantal ernstig gehinderden toe van 2.697 naar 2.721; een toename van 0,9%.

5.5 Zeer hoge cumulatieve geluidsniveaus

Bij elke cumulatieve geluidsbelasting hoort een GES-score (zie Figuur 31). Als de cumulatieve geluidsbelasting op een woning toeneemt kan de GES-score wijzigen. Tabel 24 toont hoe het aantal woningen met een bepaalde GES-score verandert.

Om de grootste milieu-impact in beeld te brengen hanteert het MER een aanvullend beoordelingscriterium: het aantal woningen waar de GES-score als gevolg van de windturbines *toeneemt* naar 6.

Bij Alternatief 5x100 zijn er 90 woningen waarbij de GES-score stijgt naar een 6 of 7. Bij alternatief 3x130 is er geen toename in het aantal woningen met een GES-score van 6 en bij alternatief 3x160 zijn er 7 woningen met deze toename.

Tabel 24 **Verandering in GES-klasse bij de onderzochte woningen.**

Klasse	Akoestische beoordeling	5x100	3x130	3x160
GES0	zeer goed			
GES1	goed			
GES2	redelijk	-210		-2
GES4	matig	-368	-287	-1
GES5	zeer matig	488	287	-4
GES6	onvoldoende	89		7
GES7	ruim onvoldoende	1		
GES8	zeer onvoldoende			

Hoofdstuk 6 Beoordelingskader

6.1 Beoordelingskader projectMER

Tabel 25 toont de beoordelingscriteria van het MER op de milieuthema's geluid en gezondheid.

Tabel 25 Beoordelingscriteria geluid en gezondheid

Thema	Beoordelingscriteria
Geluid	Aantal geluidsgevoelige objecten binnen 42 dB L _{den} -geluidscontour (<i>absoluut en relatief</i>)
	Aantal geluidsgevoelige objecten binnen 45 dB L _{den} -geluidscontour (<i>absoluut en relatief</i>)
	Aantal geluidsgevoelige objecten binnen 47 dB L _{den} -geluidscontour (<i>absoluut en relatief</i>)
	Aantal geluidsgevoelige objecten waarbij het laagfrequente geluidsniveau boven de Vercammen-curve ligt
Gezondheid	Toename van het aantal ernstig gehinderden als gevolg van de toevoeging van het windturbinegeluid
	Toename van het aantal geluidsgevoelige objecten met een GES-score van 5 of lager (zeer matig of beter) naar 6 of hoger (onvoldoende)

Per beoordelingscriterium staat hieronder het beoordelingskader: welk effect leidt tot welke score. Daarbij is het goed om te benoemen dat dit geen absoluut beoordelingskader is, maar dat het deels is ontworpen om de *verschillen* tussen de 3 MER-alternatieven uit te lichten.

In onderstaande tabellen wordt met g.g.o. bedoeld: geluidgevoelige objecten.

Tabel 26 Beoordelingskader geluidsgevoelige objecten binnen drie geluidscontouren: absoluut

	>42 dB Lden	>45 dB Lden	>47 dB Lden
--	Meer dan 1000 g.g.o.	Meer dan 150 g.g.o.	Meer dan 50 g.g.o.
-	251-1000 g.g.o.	11-150 g.g.o.	1-50 g.g.o.
0	0-250 g.g.o.	0-10 g.g.o.	0 g.g.o.
+	n.v.t.	n.v.t.	n.v.t.
++	n.v.t.	n.v.t.	n.v.t.

Tabel 27 Beoordelingskader geluidsgevoelige objecten binnen drie geluidscontouren: relatief

	>42 dB Lden	>45dB Lden	>47 dB Lden
--	Meer dan 50 g.g.o./GWh/jr	Meer dan 10 g.g.o./GWh/jr	> 1 g.g.o./GWh/jr
-	11-50 g.g.o./GWh/jr	6-10 g.g.o./GWh/jr	0,5-1 g.g.o./GWh/jr
0	0-10 g.g.o./GWh/jr	0-5 g.g.o./GWh/jr	Minder dan 0,5 g.g.o./GWh/jr
+	n.v.t.	n.v.t.	n.v.t.
++	n.v.t.	n.v.t.	n.v.t.

Tabel 28 Beoordelingskader laagfrequent geluid: aantal geluidsgevoelige objecten met een geluiddruk niveau boven de Vercammen-curve.

Absoluut	
--	1 of meer g.g.o.
-	n.v.t.
0	geen g.g.o.
+	n.v.t.
++	n.v.t.

Tabel 29 Beoordelingskader ernstige hinder: toename van het aantal ernstig gehinderden

Absoluut	
--	Toename van meer dan 50 ernstig gehinderden
-	Toename van 1-50 ernstig gehinderden
0	Geen toename van aantal ernstig gehinderden
+	n.v.t.
++	n.v.t.

Tabel 30 Beoordelingskader hoge cumulatieve geluidsniveaus: toename van het aantal geluidsgevoelige objecten met een GES-score 6 of hoger (onvoldoende)

Absoluut	
--	Toename van meer dan 50
-	Toename van 1-50
0	Geen toename
+	n.v.t.
++	n.v.t.

6.2 Resultaten

Onderstaande tabel geeft een overzicht van de scores voor de verschillende MER-alternatieven voor het aspect geluid en gezondheid.

Tabel 31 Overzichtstabel effectbeoordeling

Geluid	5x100	3x130	3x160
Aantal geluidsgevoelige objecten binnen 42 dB Lden-contour	--	-	0
Aantal geluidsgevoelige objecten binnen 45 dB Lden-contour	--	0	0
Aantal geluidsgevoelige objecten binnen 47 dB Lden-contour	--	0	0
Aantal gel. gev. obj./GWh/jr binnen 42 dB Lden-contour	-	-	0
Aantal gel. gev. obj./GWh/jr binnen 45 dB Lden-contour	-	0	0
Aantal gel. gev. obj./GWh/jr binnen 47 dB Lden-contour	--	0	0
Aantal gel. gev. obj. met overschrijding Vercammen-curve	--	0	0
Gezondheid			
Toename aantal ernstig gehinderden	--	-	-
Toename van GES-score 5 of lager naar GES-score 6 of hoger	--	0	-

Hoofdstuk 7 Lokale norm en mitigatie

7.1 Inleiding

Bij de beoordeling in bovenstaand hoofdstuk is geen rekening gehouden met mitigerende maatregelen of normstelling die de immissie op omliggende geluidsgevoelige objecten verlaagt. Om inzicht te krijgen in dergelijke mogelijkheden beschouwt dit hoofdstuk een aantal mogelijke normwaarden. Windturbines moeten een gedeelte van de tijd in een stillere geluidsmodus draaien om aan dergelijke normen te voldoen.

Daarbij wordt per MER-alternatief steeds een mitigatieschema geformuleerd, waarbij aan de betreffende normgrens kan worden voldaan.

7.2 Onderzochte normgrenzen

De omgeving van de windturbines is stedelijk en kent reeds een hoog achtergrondgeluidsniveau (zie Hoofdstuk 5).

Dit hoofdstuk onderzoekt voor geluid enkele mogelijke lokale normgrenzen:

- 47 dB L_{den} : de norm waarbij het hinderpercentage ongeveer overeenkomt met dat voor rail- en wegverkeerslawaaï.
- 45 dB L_{den} : norm die aansluit bij de voorwaardelijke aanbeveling van de wereldgezondheidsorganisatie (WHO) om een hogere milieubescherming te bieden. Deze norm is gelijk aan de advies grenswaarde uit het advies van de expertgroep gezondheid
- 42 dB L_{den} : Zeer strenge norm om de haalbaarheid te toetsen. Deze norm komt voort uit de advies standaardwaarde expertgroep gezondheid.

7.2.1 *Dosismaat L_{den} ¹⁰*

Volgens richtlijn 2002/49/EG van het Europees Parlement dient omgevingsgeluid in alle lidstaten op dezelfde wijze behandeld te worden. De geluidbelasting dient daarbij in decibel (dB) L_{den} of dB L_{night} te worden uitgedrukt. De geluidbelasting in dB L_{den} wordt ook wel de dag-avond-nacht geluidsbelastingsindicator genoemd. L_{den} is een berekend gewogen jaargemiddelde van de geluidsbelasting tijdens de dag-, de avond- en de nachtperiode. De avond- en nachtperiode krijgen een opslag van respectievelijk +5 en +10 omdat in deze periode geluid hinderlijker wordt ervaren en deze periodes worden derhalve zwaarder meegewogen.

¹⁰ Deze tekst is gebaseerd op een paragraaf uit 'Onderzoek milieunormen windenergie Windpark Delfzijl Zuid Uitbreiding', Pondera, 2021.

Voor bijzondere geluidbelasting situaties zijn aanvullende indicatoren tevens mogelijk. Redenen hiervoor kunnen bijvoorbeeld zijn:

- Combinatie van geluid uit verschillende bronnen;
- Relatief stille zones in het buitengebied;
- De lage frequentiecomponent (LFG) van het geluid is sterk;

Windturbinegeluid is, ten opzichte van andere geluidbronnen, relatief constant van karakter. De maximale optredende geluidniveaus die door een windturbine worden veroorzaakt zijn circa 2-4 dB(A) hoger dan het optredende jaargemiddelde geluidniveau van een windturbine¹¹. Bij een geluidbelasting van 47 dB Lden op een punt is het daadwerkelijk ervaren gemiddelde geluidniveau¹² op de gevel (bij hoge windsnelheden op ashoogte) circa 43-45 dB(A).

De hoeveelheid geluid die een windturbine produceert is afhankelijk van het geluidsbronvermogen van de windturbine. Het geluid van een windturbine kan desgewenst worden beperkt door toepassing van een voorziening op de bladen of door het vermogen te reduceren. Dit leidt tot verlies van energieproductie. De hoeveelheid geluid heeft tevens een rechtstreeks verband met de optredende windsnelheid. Tot een bepaalde windsnelheid neemt de geluidsproductie toe, vanaf deze specifieke windsnelheid blijft de geluidsproductie gelijk. De windsnelheid is door het KNMI voor geheel Nederland op ashoogtes tussen 10 en 260 meter boven het maaiveld de windverdelingen beschikbaar gesteld. Met deze verdelingen kan een goede voorspelling per beoordelingsperiode worden gegeven van de te verwachten geluidbelasting op de omgeving.

Gezien het constante karakter van windturbinegeluid (de verschillen tussen dag-, avond- en nachtperiode zijn beperkt) is er op zichzelf geen aanleiding een Lnight normering te stellen aanvullend op een Lden-normering. Bij constante geluidniveaus bedraagt het verschil tussen de geluidbelasting in dB Lden en dB Lnight circa 6 dB en biedt een aparte norm voor Lnight geen extra bescherming, tenzij deze 7 dB of meer lager is dan de Lden-normering. Daarnaast kan er op basis van onderzoeken nog geen conclusie worden getrokken over de samenhang tussen geluid van windturbines en slaapverstoring¹³. De WHO geeft in haar rapport van 2018 dan ook geen advies over een Lnight-norm voor windturbines omdat hiervoor nog onvoldoende bewijs over is.

7.3 Mitigerende maatregelen

Een lokale norm van (bijvoorbeeld) 45 dB Lden betekent dat de jaargemiddelde geluidsbelasting bij alle omliggende gevoelige objecten (waaronder woningen, maar ook onderwijs- en gezondheidsinstellingen) niet hoger mag zijn dan 45 dB Lden. Om

¹¹ Nederlandse geluidsnormen in internationaal perspectief, 5.1.2.e Windnieuws nr. 4 2015.

¹² De daadwerkelijk ervaren geluidsniveaus zijn lager dan het gewogen Lden gemiddelde omdat de Lden-waarde straffactoren bevat voor geluid in de avond en de nacht.

¹³ Factsheet gezondheidseffecten van windturbinegeluid, RIVM, augustus 2021.

aan dergelijke normen te kunnen voldoen, kan het zijn dat bepaalde windturbines in sommige gevallen ‘teruggeregeld’ moeten worden. Er zijn verschillende mogelijkheden tot mitigatie, bijvoorbeeld het gebruiken van stillere windturbines, gedeeltelijk terugschroeven of het tijdelijk stilzetten van de windturbines. Tevens zijn er mogelijkheden tot mitigatie bij de ontvanger, zoals het toepassen van gevelisolatie, maar dit valt niet binnen de scope van het onderzoek.

Tabel 32 laat voor de 3 MER-alternatieven en de 3 onderzochte normgrenzen zien welke mitigatieschema’s toegepast kunnen worden bij toepassing van ‘geluidreducerende modi’. Door de windturbine (voor een bepaalde tijd) in een geluidreducerende modus te zetten maakt de windturbine minder geluid ten koste van de energieopbrengst. Er zijn echter meerdere manieren waarop een windpark aan een norm kan voldoen, en de precieze wijze van terugregelen verschilt per windturbintype. Desalniettemin geeft onderstaand voorbeeld een goed idee van de mate van terugregeling die nodig is voor de MER-onderzoekopstellingen. Deze mitigatieschema’s moeten worden gezien als indicatief en representatief. Mitigatie wordt hierbij alleen toegepast voor de bestaande woningen. Bij realisatie van nieuwe woningen zijn er mogelijk maatregelen nodig aan de woningen of de turbines om aan de geluidsnorm te kunnen voldoen.

Tabel 32 Mitigatieschema’s om aan de 3 onderzochte normen te kunnen voldoen. Windturbines zijn oplopend van west naar oost genummerd.

Alternatief	47 dB Lden	45 dB Lden	42 dB Lden
5x100	WTB 1: in dagperiode in N3 WTB 1: in avondperiode in N3 WTB 1: in de nachtperiode in N3 WTB 2: in dagperiode in N1 WTB 2: in avondperiode in N1 WTB 2: in de nachtperiode in N3 WTB 3: in de dagperiode in N3 WTB 3: in de avondperiode in N3 WTB 3: in nachtperiode uit WTB 4: 4u in nachtperiode in N1 WTB 5: 4u in nachtperiode in N2	WTB 1: in dagperiode in N3 WTB 1: in avondperiode in N3 WTB 1: 4u in de nachtperiode in N3 WTB 1: 4u in de nachtperiode uit WTB 2: in dagperiode in N3 WTB 2: in avondperiode in N3 WTB 2: in de nachtperiode in N3 WTB 3: in de dagperiode in N3 WTB 3: in de avondperiode in N3 WTB 3: in nachtperiode uit WTB 4: in dagperiode in N3 WTB 4: in avondperiode in N3 WTB 4: 4u in de nachtperiode in N3 WTB 5: 4u in de nachtperiode in N3 WTB 5: 4u in de nachtperiode uit	WTB 1: in dagperiode in N2 WTB 1: in avondperiode in N2 WTB 1: in de nachtperiode uit WTB 2: in dagperiode in N3 WTB 2: in avondperiode in N3 WTB 2: in de nachtperiode uit WTB 3: in de dagperiode in N3 WTB 3: in de avondperiode uit WTB 3: 8u in nachtperiode uit WTB 4: 4u in de nachtperiode in N3 WTB 4: 4u in de nachtperiode uit WTB 5: in dagperiode in N3 WTB 5: in avondperiode in N3 WTB 5: in de nachtperiode uit
3x130	geen mitigatie nodig	geen mitigatie nodig	WTB 1: 4u in nachtperiode in N2 WTB 3: 4u in nachtperiode in N3 WTB 3: 4u in nachtperiode in N4
3x160	geen mitigatie nodig	geen mitigatie nodig	WTB 1: in de dagperiode in N2 WTB 1: in de avondperiode in N2 WTB 1: in de nachtperiode in N4 WTB 2: in de dagperiode in N1 WTB 2: in de avondperiode in N1 WTB 2: in de nachtperiode in N4 WTB 3: in de dagperiode in N3 WTB 3: in de avondperiode in N3 WTB 3: in de nachtperiode in N4

7.4 Gevolgen van mitigatie

7.4.1 Geluidcontouren

Door toepassing van de bovenstaande mitigatieschema's maken de MER-alternatieven minder geluid. Dat is ook te zien aan de geluidscontouren. Ter illustratie is hieronder voor de onderzochte norm van 45 dB Lden de geluidscontour weergegeven voor de MER-alternatieven tezamen met de 45 dB-geluidscontour (zonder toepassing van een lokale norm). Bij alternatieven 3x130 en 3x160 kan zonder mitigatie worden voldaan aan de 45 dB Lden contour, om deze reden liggen beide contouren (met en zonder mitigatie) op dezelfde plek.

De figuren van de andere onderzochte normgrenzen (42 en 47 dB Lden) zijn vergelijkbaar met de onderzochte norm van 45 dB en omwille van de leesbaarheid niet opgenomen.

Figuur 34 MER-alternatief 5x100 – 45 dB Lden-contour met en zonder mitigatie.



Figuur 35 MER-alternatief 3x130 – 45 dB Lden-contour met en zonder mitigatie.



Figuur 36 MER-alternatief 3x160 – 45 dB Lden-contour met en zonder mitigatie.



7.4.2 Toename aantal ernstig gehinderden

De komst van windturbines heeft effect op de cumulatieve geluidsbelasting en daarmee op de hinder. Onderstaande figuur laat de toename van het aantal ernstig gehinderden zien:

Figuur 37 Toename van het aantal ernstig gehinderden als gevolg van de toevoeging van het windturbinegeluid aan de 12.141 onderzochte toetspunten, bij toepassing van verschillende geluidsnormen.

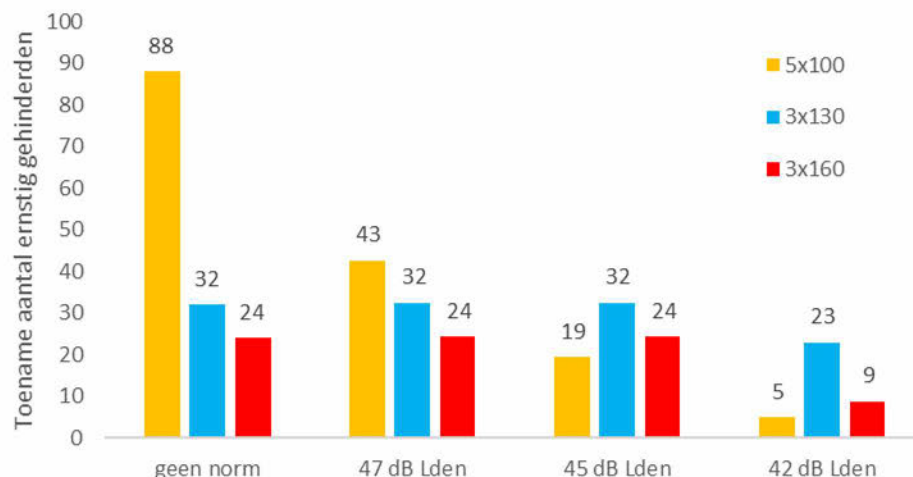

Zoals eerder bleek uit Tabel 32 kunnen de MER-alternatieven 3x130 en 3x160 zonder mitigatie voldoen aan de normen van 47 en 45 dB Lden. Daarom neemt het aantal ernstig gehinderden bij deze alternatieven niet af totdat de 42 dB Lden-norm beschouwd wordt.

7.4.3 Hoge cumulatieve geluidsniveaus

De scenario's met lokale normen leiden tot een kleinere toename van de cumulatieve geluidsbelasting. De berekening zoals voor de MER-alternatieven beschreven in paragraaf is hieronder herhaald, nu inclusief de 3 onderzochte geluidsnormen. Er is geen GES-score van 3 voor geluid en om deze reden staat die niet in de tabel.

Tabel 33 Alternatief 5x100 - Verandering in GES-klasse bij de onderzochte woningen.

Klasse	Akoestische beoordeling	47 dB Lden	45 dB Lden	42 dB Lden
GES0	zeer goed			
GES1	goed			
GES2	redelijk	-24		
GES4	matig	-99	-1	
GES5	zeer matig	99	-6	
GES6	onvoldoende	24	7	
GES7	ruim onvoldoende			

Klasse	Akoestische beoordeling	47 dB Lden	45 dB Lden	42 dB Lden
GES8	zeer onvoldoende			

Tabel 34 Alternatief 3x130 - Verandering in GES-klasse bij de onderzochte woningen.

Klasse	Akoestische beoordeling	47 dB Lden	45 dB Lden	42 dB Lden
GES0	zeer goed			
GES1	goed			
GES2	redelijk			
GES4	matig	-287	-287	-174
GES5	zeer matig	287	287	174
GES6	onvoldoende			
GES7	ruim onvoldoende			
GES8	zeer onvoldoende			

Tabel 35 Alternatief 3x160 - Verandering in GES-klasse bij de onderzochte woningen.

Klasse	Akoestische beoordeling	47 dB Lden	45 dB Lden	42 dB Lden
GES0	zeer goed			
GES1	goed			
GES2	redelijk	-2	-2	
GES4	matig	-1	-1	
GES5	zeer matig	-4	-4	
GES6	onvoldoende	7	7	
GES7	ruim onvoldoende			
GES8	zeer onvoldoende			

De toename van de cumulatieve GES-scores en de energieopbrengst bij de verschillende normgrenzen kunnen gebruikt worden om te onderzoeken hoe de MER-beoordelingscriteria voor het milieuthema gezondheid veranderen bij toepassing van de 3 onderzochte geluidsnormen.

Tabel 36 Beoordelingscriterium 'toename cumulatieve GES-score' bij verschillende normgrenzen.

Gezondheid	5x100	3x130	3x160
Toename ernstig gehinderden (geen norm)	--	-	-
Toename ernstig gehinderden (norm 47 dB Lden)	-	-	-
Toename ernstig gehinderden (norm 45 dB Lden)	-	-	-
Toename ernstig gehinderden (norm 42 dB Lden)	-	-	-
Toename naar GES-score 6 of hoger (geen norm)	--	0	-
Toename naar GES-score 6 of hoger (norm 47 dB Lden)	-	0	-
Toename naar GES-score 6 of hoger (norm 45 dB Lden)	-	0	-
Toename naar GES-score 6 of hoger (norm 42 dB Lden)	0	0	0

7.4.4 Opbrengstderving

Reductiemodi die windturbines stiller laten draaien hebben doorgaans een lager vermogen. Wanneer, als gevolg van een mitigatieschema, een windturbine gedurende een bepaalde periode dagelijks minder produceren of stil moet staan, is de opbrengst van die windturbine lager. Deze paragraaf berekent hoeveel minder elektriciteit de MER-alternatieven opbrengen, wanneer moet worden teruggeregeld tot de drie onderzochte normgrenzen.

Tabel 37 Alternatief 5x100 - opbrengstderving

Productie (GWh/jr)	geen norm	47 dB Lden	45 dB Lden	42 dB Lden
WTB 1	6,5	4,8	4,0	3,9
WTB 2	6,5	5,9	4,8	3,1
WTB 3	6,5	3,1	3,1	3,2
WTB 4	6,5	6,5	4,8	5,1
WTB 5	6,5	6,5	5,1	3,1
Netto parkproductie	33	27	22	18
Opbrengstderving	-	6	11	14
Opbrengstderving (%)	-	18%	33%	44%

Tabel 38 Alternatief 3x130 - opbrengstderving

Productie (GWh/jr)	geen norm	47 dB Lden	45 dB Lden	42 dB Lden
WTB 1	9,0	9,0	9,0	8,9
WTB 2	9,0	9,0	9,0	9,0
WTB 3	9,0	9,0	9,0	8,8
Netto parkproductie	27	27	27	27
Opbrengstderving	-	0	0	0
Opbrengstderving (%)	-	0%	0%	1%

Tabel 39 Alternatief 3x160 - opbrengstderving

Productie (GWh/jr)	geen norm	47 dB Lden	45 dB Lden	42 dB Lden
WTB 1	16,6	16,6	16,6	15,8
WTB 2	16,6	16,6	16,6	16,0
WTB 3	16,6	16,6	16,6	15,5
Netto parkproductie	50	50	50	47
Opbrengstderving	-	0	0	3
Opbrengstderving (%)	-	0%	0%	5%

7.5 Samenvatting

Voor drie mogelijke normgrenzen (42, 45 en 47 dB Lden) is berekend wat de afname in ernstig gehinderden is, en de hoeveelheid energie die de windturbines *minder* produceren wanneer zij aan deze normen moeten voldoen.

Onderstaande figuren (Figuur 38 t/m Figuur 40) laten de effecten op ernstig gehinderden en de schatting van het productieverlies zien: de rode lijn toont hoe groot

de toename van het aantal ernstig gehinderden is bij toepassing van de onderzochte geluidsnormen (zie ook Figuur 37) en de groene balken geven het een schatting van het productieverlies (zie ook Tabel 33 t/m Tabel 35).

Figuur 38 Gevoeligheidsanalyse geluidsnormen bij MER-alternatief 5x100: toename aantal ernstig gehinderden (rode lijn) en productieverlies als gevolg van terugregelen/afschakelen van windturbines om aan de norm te voldoen.

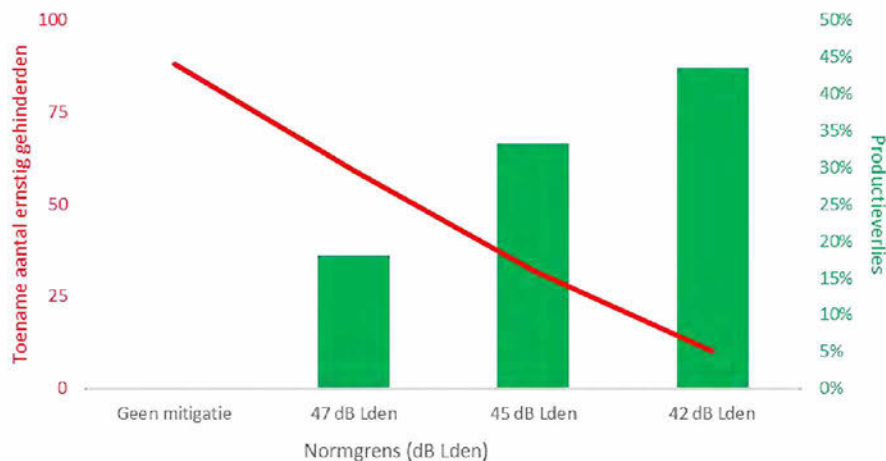

Figuur 39 Gevoeligheidsanalyse geluidsnormen bij MER-alternatief 3x130: toename aantal ernstig gehinderden (rode lijn) en productieverlies als gevolg van terugregelen/afschakelen van windturbines om aan de norm te voldoen.

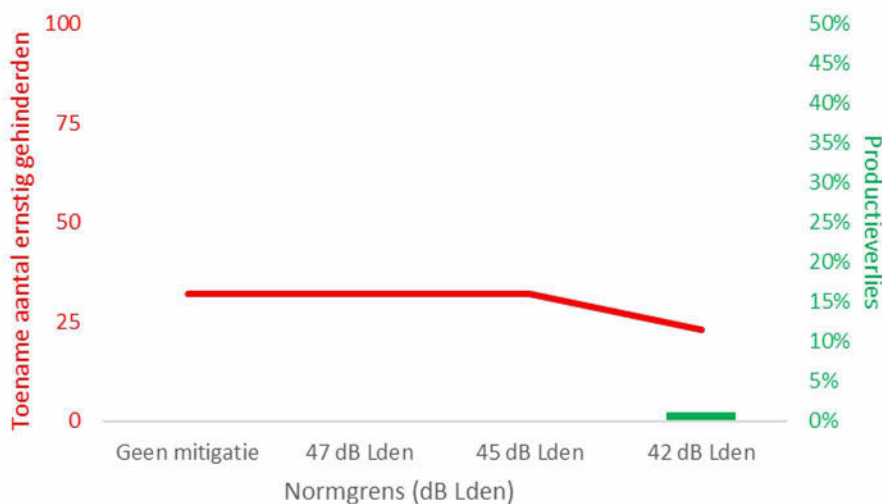

Figuur 40 Gevoeligheidsanalyse geluidsnormen bij MER-alternatief 3x160: toename aantal ernstig gehinderden (rode lijn) en productieverlies als gevolg van terugregelen/afschakelen van windturbines om aan de norm te voldoen.

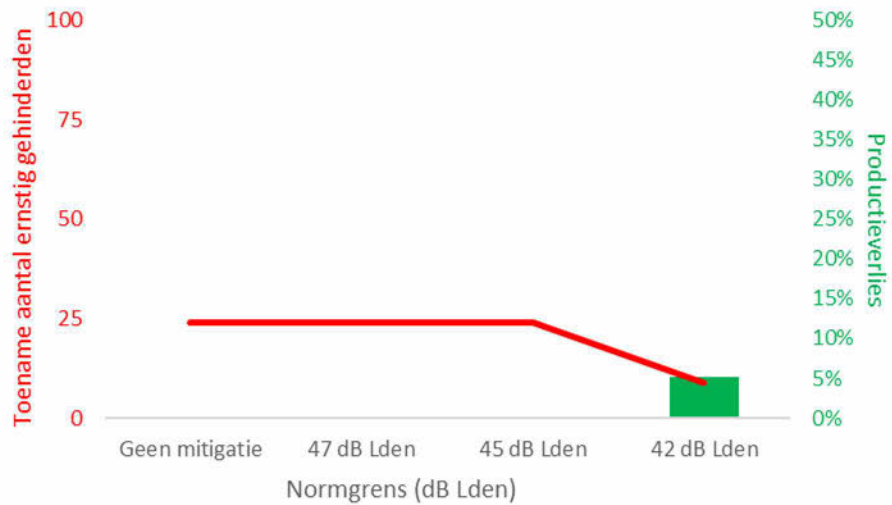

- MER-alternatief 5x100: Er kan zonder mitigatie niet worden voldaan aan de normgrens van 47 dB L_{den} . Om aan de normgrenzen van 47, 45 en 42 dB L_{den} te kunnen voldoen is terugregeling van het geluidsniveau nodig dat gepaard gaat met een productieverlies van respectievelijk 18, 33 en 44%. Dit is dermate hoog dat deze opties hoogstwaarschijnlijk niet tot een rendabele businesscase zullen leiden.
- MER-alternatief 3x130: Er kan zonder mitigatie worden voldaan aan de normgrens van 45 dB L_{den} . Om aan een normgrens van 42 dB L_{den} te kunnen voldoen zijn mitigerende maatregelen nodig waarbij het productieverlies zeer beperkt is (1%). Bij het terugregelen van het geluidsniveau daalt de toename van het aantal ernstig gehinderden van 32 naar 23.
- MER-alternatief 3x160: Er kan zonder mitigatie worden voldaan aan de normgrens van 45 dB L_{den} . Om aan een normgrens van 42 dB L_{den} te kunnen voldoen zijn mitigerende maatregelen nodig waarbij een productieverlies van 5% optreedt. Bij het terugregelen van het geluidsniveau daalt de toename van het aantal ernstig gehinderden van 24 naar 9.

Hoofdstuk 8 Voorkeursalternatief

Op basis van de milieueffecten van de MER-alternatieven is een ‘voorkeursalternatief’ (VKA) gekozen. Dit is de opstelling waarvoor een vergunning wordt aangevraagd. Om een eerlijke vergelijking en inzicht in de milieueffecten van het VKA mogelijk te maken is het VKA in de effectbeoordeling op dezelfde manier beoordeeld als de MER-alternatieven.

Het VKA is afgebeeld op Figuur 41. Het VKA bestaat uit twee verschillende afmetingen windturbines (Tabel 40). Een toelichting hierop staat in het hoofddocument van het MER. Voor beide afmetingen is zowel een onder- als bovengrens opgesteld voor het milieueffect geluid. Deze typen zijn gekozen uit een actuele niet-uitputtende lijst beschikbare windturbines die qua afmetingen binnen het VKA passen. De afmetingen en coördinaten van windturbines staan in Tabel 40 en Tabel 41.

De windturbineposities van het VKA zijn vergelijkbaar met die van alternatief 3x160. Echter zijn de windturbines wel anders gepositioneerd, zo staat de zuidelijkste windturbine bij het VKA meer ten westen in vergelijking met alternatief 3x160. Mede hierdoor zullen de resultaten van het VKA afwijken van alternatief 3x160.

Figuur 41 Windturbineposities VKA

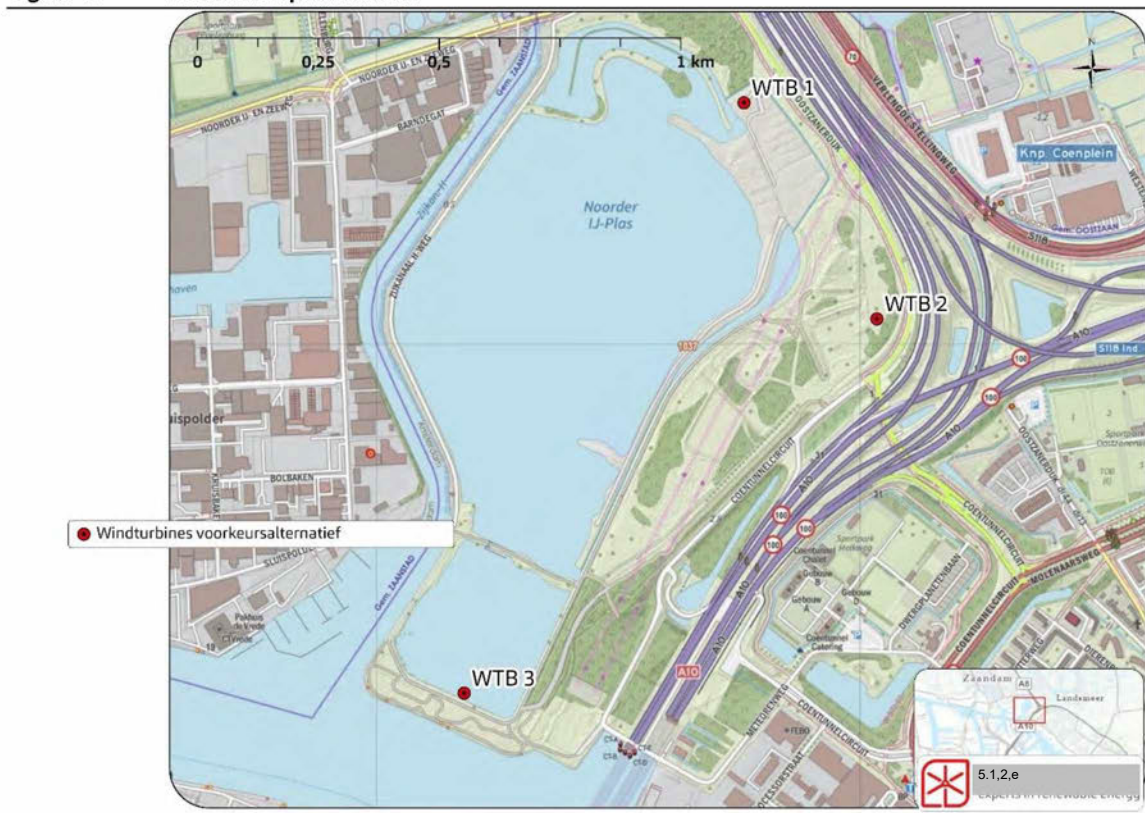

Tabel 40 Bandbreedte voorkeursalternatief



WTB		Minimaal	Maximaal
1 en 3	Rotordiameter (m)	125	165
	Ashoogte (m)	110	140
	Tiphoogte (m)	-	200
2	Rotordiameter (m)	110	131
	Ashoogte (m)	84	100
	Tiphoogte (m)	-	150

Tabel 41 Locaties van de windturbines in het VKA (RD-coördinaten)

WTB	RDx	RDy
1	119.760	493.500
2	120.035	493.053
3	119.181	492.279

Binnen de gestelde afmetingen is een select aantal windturbines op de markt beschikbaar.

Tabel 42 Longlist windturbines 1 + 3, gesorteerd op rotordiameter

Fabrikant	Type	MW	Diameter	L _{w max}	L _{Eden}
SG	G126-2.625	2.5	126	106,8	111,1
Siemens	SWT-3.3-130 LN	3.3	130	104,9	109,3
Vestas	V126-3.45 LTq	3.45	126	107,3	109,9
Siemens	SWT-3.6-130	3.6	130	106,0	110,2
Nordex	N131-3900	3.9	131	106,2	109,7
Gamesa	G132-3,3	3.3	132	106,3	110,4
Nordex	N133-4.8	4.8	133	106,0	109,3
Vestas	Vestas V136	4.0	136	103,9	108,0
Enercon	Enercon E-138	4.2	138	106,0	109,6
Enercon	Enercon E-141	4.2	141	105,5	109,6
Siemens Gamesa	SG 6.0-155	6.0	155	104,0	108,7
GE	GE 4.8-158	4.8	158	104,0	108,7
Enercon	E160 EP5 5.5	5.5	160	106,8	111,4
Vestas	V162-6.8	6.8	162	104,5	107,5
Vestas	V162-7.2	7.2	162	105,5	108,3
Nordex	N163/6.X	6.0	163	106,4	109,9

Tabel 43 Longlist windturbine 2, gesorteerd op rotordiameter

Fabrikant	Type	MW	Diameter	L _{w max}	L _{Eden}
Vestas	V112-3.6	3.6	112	105,6	108,0
SWT	SWT-113	3.3	113	104,9	108,5
Enercon	E115 4.2	4.2	115	104,8	106,0
Nordex	N117 3.6	3.6	117	103,5	106,5
Siemens	SWT DD 120 3.6	3.6	120	106,0	108,7
Enercon	E-126 EP4 4.2	4.2	126	105,0	107,0
Vestas	V126 -3.6	3.6	126	104,9	107,3
Siemens	SWT-3.3-130 LN	3.3	130	104,9	108,4
Vestas	V126-3.45 LTq	3.45	126	107,3	108,5
Siemens	SWT-3.6-130	3.6	130	106,0	109,2
Siemens	SWT-DD-130	4.3	130	107,0	109,9
Nordex	N131-3600	3	131	104,9	107,7

Nordex N131-3900 3.9 131 106,2 108,5

In **groene** en **rode** tekst respectievelijk zijn de windturbintypes aangegeven die jaargemiddeld het stilste en respectievelijk het luidste zijn op deze locatie. Dit zijn niet per definitie de turbines die de laagste en hoogste maximale bronsterkte hebben. De eigenschappen van de windturbintypes en afmetingen die voor de berekening zijn gebruikt staan in Tabel 44 en Tabel 45. Voor de ondergrens van het VKA is de minimale ashoogte aangehouden en voor de bovengrens van het VKA de maximale ashoogte waarbij de tiphoogte niet wordt overschreden.

Alle vier de turbintypes zijn in dit geval standaard uitgerust met STE (Serrated Trailing Edge), ook wel uilenveren genoemd. Dit is een zaagtandpatroon dat helpt de luchtstroom over het windturbineblad te verbeteren. Dit resulteert in minder geluid wanneer het blad door de lucht snijdt.

Tabel 44 Eigenschappen voorkeursalternatief windturbines 1 + 3

WTB		Onderkant VKA	Bovenkant VKA
1 en 3	Rotordiameter (m)	162	160
	Ashoogte (m)	110	120
	Tiphoogte (m)	191	200
Windturbintype		Vestas V162-6.8	Enercon E160 EP5 5.5

Tabel 45 Eigenschappen voorkeursalternatief windturbines 2

WTB		Onderkant VKA	Bovenkant VKA
2	Rotordiameter (m)	115	130
	Ashoogte (m)	84	85
	Tiphoogte (m)	142	150
Windturbintype		Enercon E115 4.2	Siemens SWT-DD-130

8.1 Rekenmethode

Voor de akoestische berekeningen van het VKA is dezelfde rekenmethode aangehouden als voor de MER-alternatieven. Als de methode afwijkt is dit expliciet aangegeven. Bij het VKA is een nieuwere versie van softwarepakket GeoMilieu gebruikt, namelijk V2022.41.

Bij de berekening voor het VKA is van een andere bodemverdeling uitgegaan. Een deel van het gronddepot wordt in de komende jaren afgegraven waardoor het wateroppervlak in het oosten van de Noorder IJ-plas toeneemt. De bodem waarmee bij het VKA is gerekend is weergegeven in Figuur 42 en bijgevoegd in Bijlage F.

Figuur 42 Verdeling bodemsoort op locaties van het VKA.

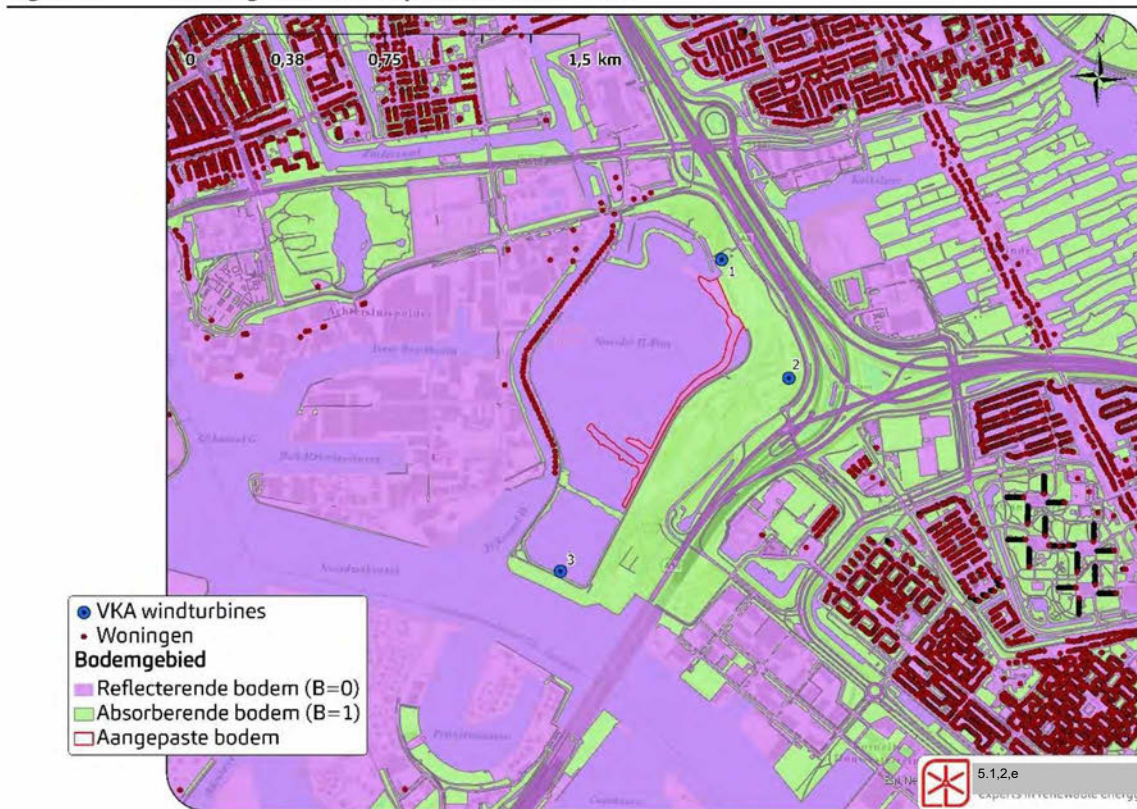

8.1.1 Spectrum VKA

Figuur 43 toont de spectraalverdelingen van de onder- en bovengrens van het VKA. Een toelichting op de extrapolatie staat beschreven in paragraaf 2.2.

Figuur 43 Spectraalverdelingen van de boven- en ondergrens uit het voorkeursalternatief

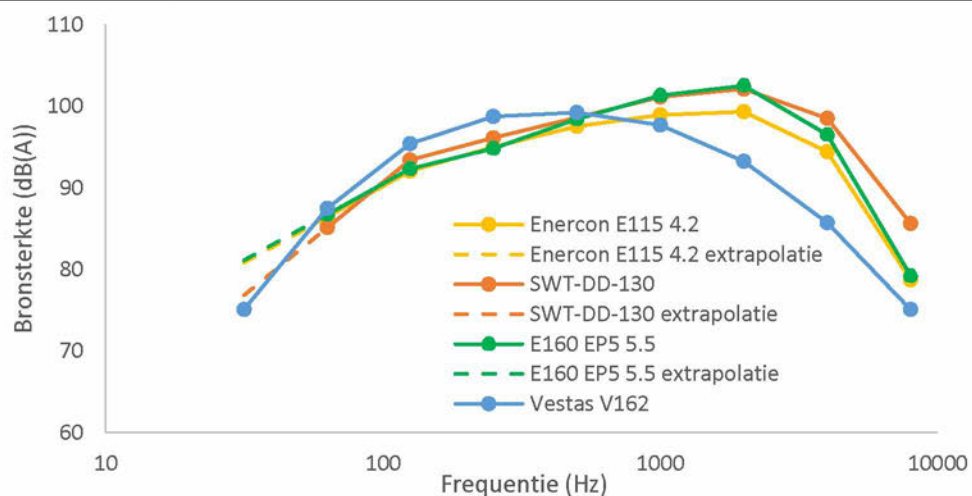

Onderstaande figuur toont hoeveel geluid de onderzochte windturbinetypes maken bij verschillende windsnelheden:

Figuur 44 Zogeheten 'noise curve' van de vier onderzochte types. De noise curve laat zien hoeveel geluid een windturbine produceert bij elke windsnelheid.

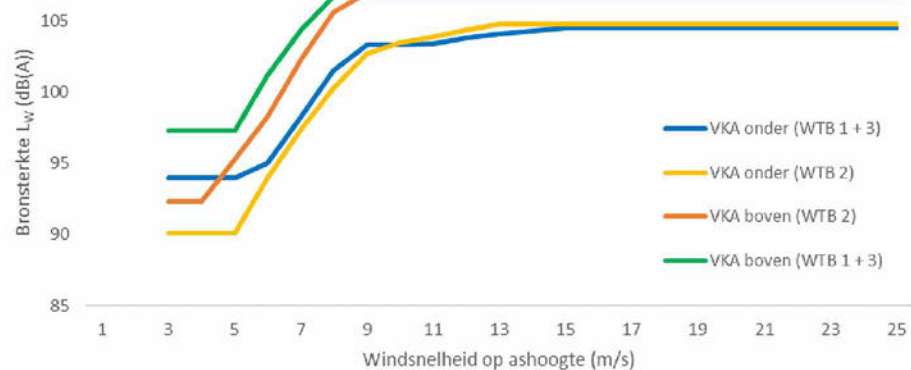

Uit de windsnelheidsverdeling en de noise curve blijkt dat de windturbines van de bovenkant van het VKA een aanzienlijk deel van de tijd hun maximale geluidsproductie geven. Dit is berekend op basis van de jaargemiddelde windsnelheden en de momenten dat de turbines op hun maximale geluidsvermogen draaien. Bij de windturbines van de ondergrens van het VKA wordt het maximale geluidsniveau pas bij hogere windsnelheden bereikt en komt de maximale geluidsproductie minder vaak voor.

- VKA onder WTB 1 + 3: de windturbines draaien ca. 3% van de tijd op het maximale geluidsniveau
- VKA onder WTB 2: de windturbine draait ca. 5% van de tijd op het maximale geluidsniveau
- VKA boven WTB 1 + 3: de windturbines draaien ca. 32% van de tijd op het maximale geluidsniveau
- VKA boven WTB 2: de windturbine draait ca. 24% van de tijd op het maximale geluidsniveau

Wanneer een windturbine op vol vermogen draait zal de geluidsbelasting ter plaatse van nabijgelegen toetspunten (zoals geluidsgevoelige objecten) ca. 2-4 dB hoger liggen dan het gemiddelde geluidsniveau.

8.2 Contouren

In deze paragraaf zijn de 42, 45 en 47 dB L_{den} -contouren weergegeven van het VKA onder en boven. Dergelijke geluidscontouren geven grafisch weer hoe hoog de jaargemiddelde geluidsbelasting is op elke plek rondom het windpark zonder mitigerende maatregelen. De resultaten voor nabijgelegen geluidsgevoelige objecten zijn samengevat in Tabel 46.

Figuur 45 L_{den} contouren (42, 45 en 47 dB L_{den}) voor VKA onder

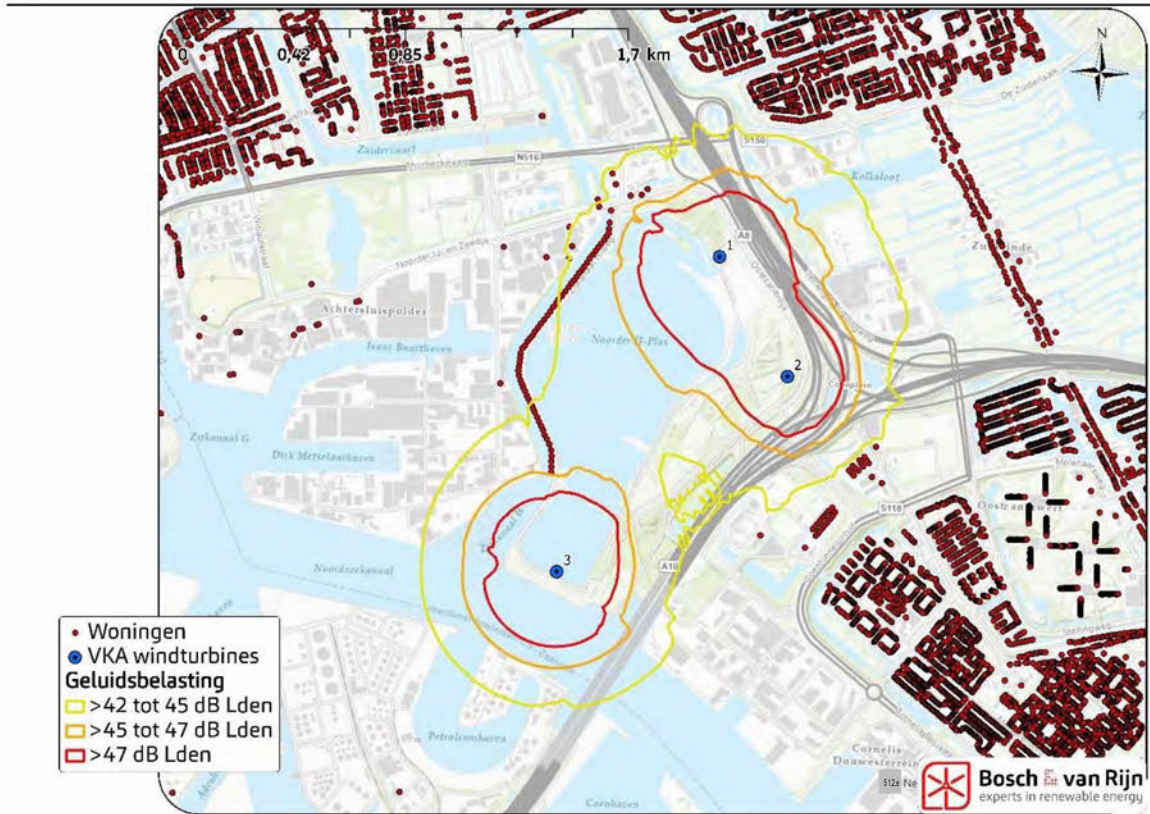

Figuur 46 L_{den} contouren (42, 45 en 47 dB L_{den}) voor VKA boven

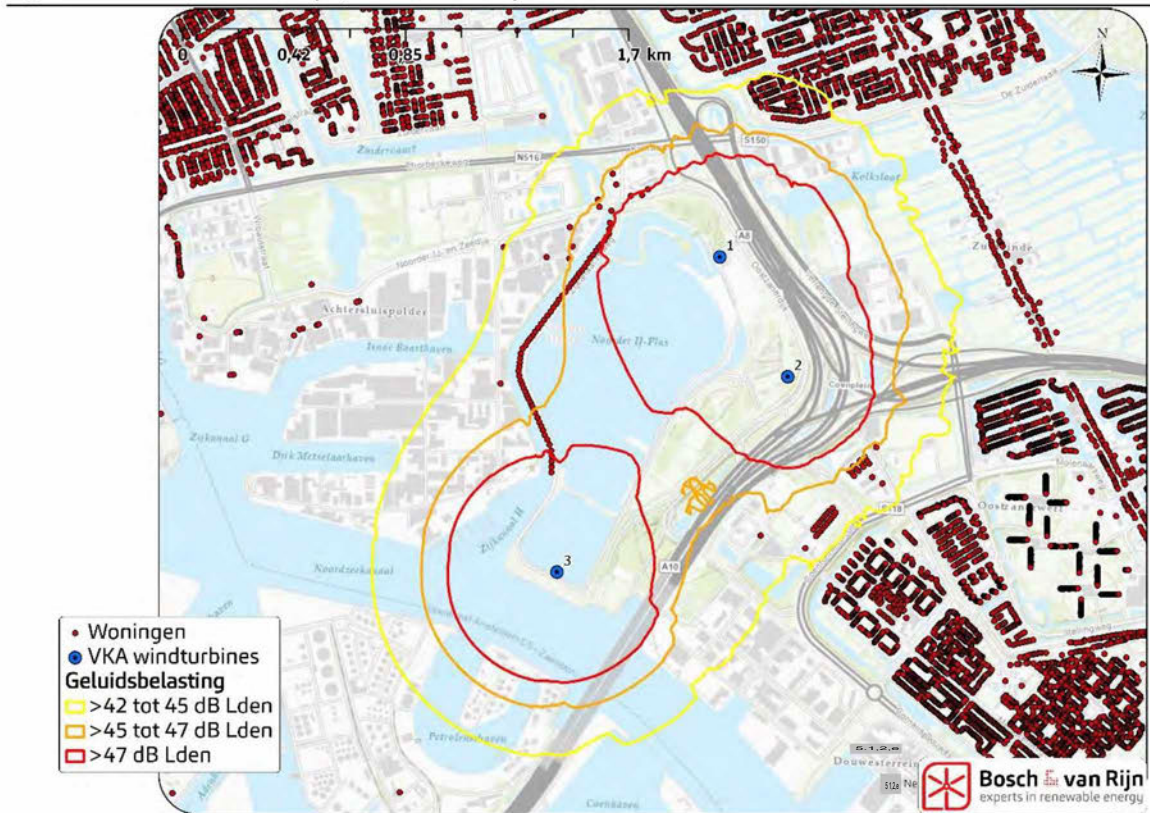

Uit de resultaten blijkt dat de ondergrens van het VKA net aan de norm van 45 dB L_{den} kan voldoen zonder mitigatie. Gezien het feit dat dit de stilste turbintypes uit hun klasse zijn kan alleen met deze (in aantal zeer beperkte) typen aan de norm van 45 dB L_{den} worden voldaan. Andere windturbintypes in deze klasse zijn luider waardoor mitigatie nodig zal zijn om aan de 45 dB L_{den} te kunnen voldoen.

8.3 Aantal geluidgevoelige objecten binnen de geluidscontouren - absoluut

De resultaten voor nabijgelegen geluidgevoelige objecten zijn samengevat in onderstaande tabel.

Tabel 46 Aantallen gevoelige objecten per L_{den} klasse.

	VKA onder	VKA boven
Aantal geluidgevoelige objecten met $L_{den} > 47$ dB	0	10
Aantal geluidgevoelige objecten met $L_{den} > 45$ dB	0	45
Aantal geluidgevoelige objecten met $L_{den} > 42$ dB	44	300

8.4 Aantal geluidgevoelige objecten binnen de geluidscontouren – relatief

De energieopbrengst en de resultaten voor nabijgelegen geluidgevoelige objecten zijn voor het voorkeursalternatief samengevat in onderstaande tabel. Hierbij is het aantal geluidgevoelige objecten binnen de gestelde contouren voor het voorkeursalternatief gedeeld door de energieopbrengst om tot een relatieve vergelijking te komen.

Wat belangrijk is om hierbij te vermelden is dat het VKA onder (stillere type) een hogere energieopbrengst heeft dan het VKA boven (luider type). De mate van geluidsbelasting is dus niet bepalend voor de energieopbrengst. In dit deelonderzoek voor geluid onderzoeken we de bandbreedte voor geluid en is energieopbrengst daaraan ondergeschikt. Om toch tot een goede relatieve vergelijking tussen te windturbines te komen is het aantal geluidgevoelige objecten gedeeld door de energieopbrengst van de in dit onderzoek beschouwde representatieve windturbintypes voor geluid. Voor bandbreedte in energieopbrengst verwijzen we naar het deelonderzoek energieopbrengst.

Tabel 47 Aantallen gevoelige objecten (Tabel 7), gedeeld door de jaarproductie.

	VKA onder	VKA boven
Energieopbrengst (GWh/jr)	50	48
Aantal geluidgevoelige objecten met $L_{den} > 47$ dB/GWh/jr	0	0
Aantal geluidgevoelige objecten met $L_{den} > 45$ dB/GWh/jr	0	1
Aantal geluidgevoelige objecten met $L_{den} > 42$ dB/GWh/jr	1	6

8.5 Stadsontwikkelingen

Deze paragraaf biedt inzicht in de geluidsbelasting van het VKA zoals deze optreedt ter plaatse van de verschillende stadsontwikkelingen in Amsterdam, Oostzaan en Zaanstad. De mogelijke toekomstige stadsontwikkelingen en de relatie met het VKA zijn weergegeven in Figuur 47 en Figuur 48.

Figuur 47 Geluidscontouren op stadsontwikkelingen bij VKA Onder

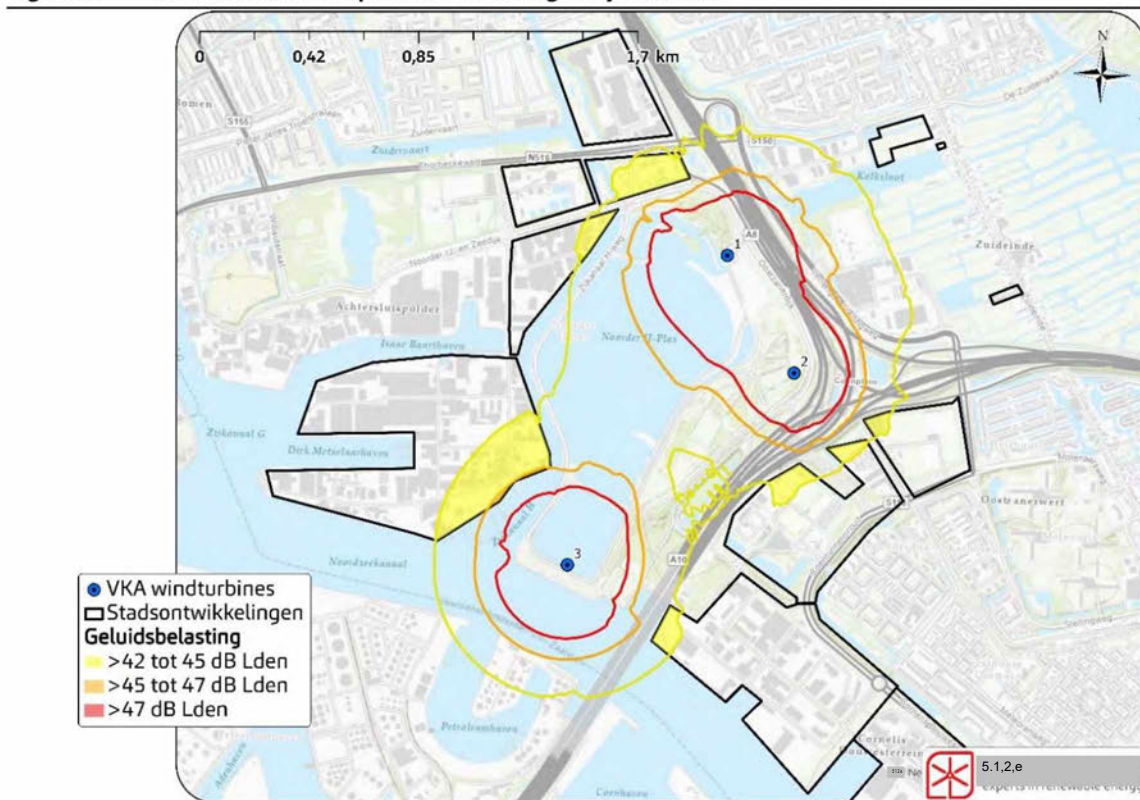

Figuur 48 Geluidscontouren op stadsontwikkelingen bij VKA Boven

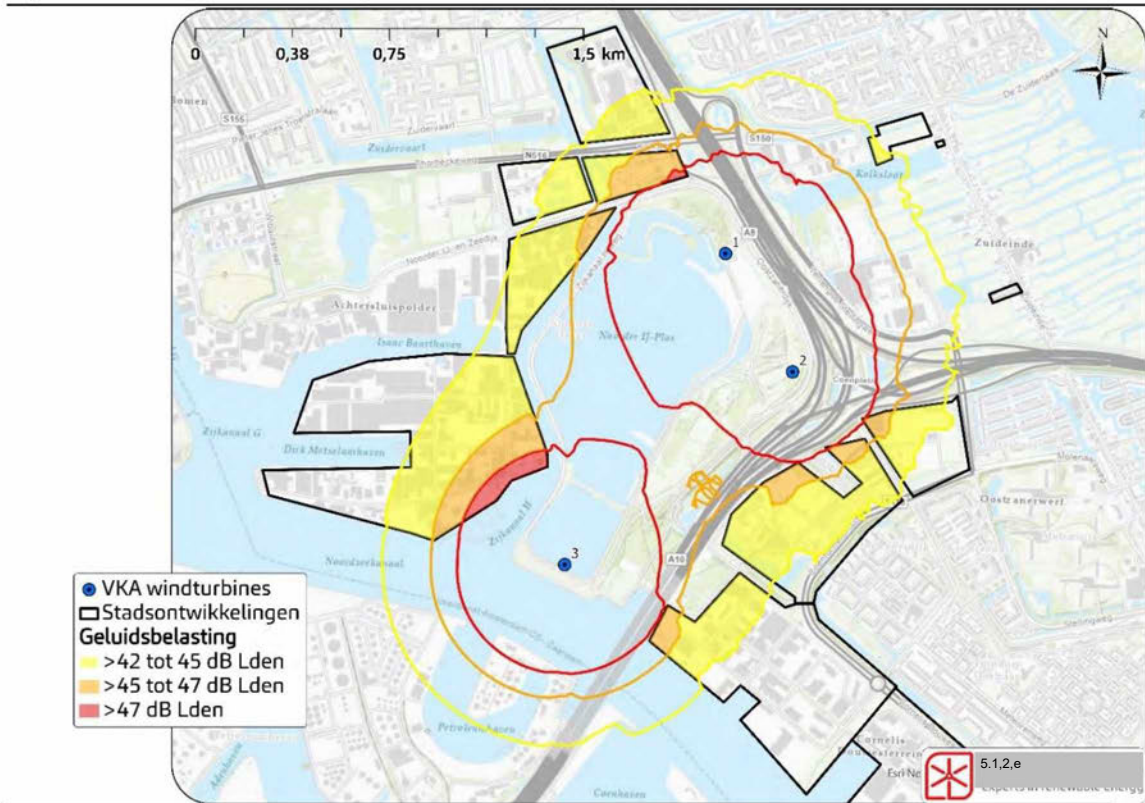

Vanuit de betreffende gemeenten is informatie aangevraagd over verwachte aantallen woningen in deze ontwikkelgebieden. Bij gelijkmatige verdeling over gebied zou dat neerkomen op een woningdichtheid zoals deze per gebied is weergegeven in Tabel 48. Door de oppervlakte van het door een bepaalde geluidsbelasting bedekt gebied te vermenigvuldigen met de woningdichtheid is het aantal woningen binnen de 47 dB Lden, 45 dB Lden en 42 dB Lden contour geschat.

Tabel 48 Aantal woningen binnen de geluidscontouren voor de toekomstige woningbouw. De ontwikkellocaties Radio 9, Appartementencomplex 5.1.2.e en CD2-3 liggen geheel buiten de 42 dB Lden-contour van de VKA onder- en bovengrens.

	woningen per hectare	VKA onder			VKA boven		
		>47 dB Lden	>45 dB Lden	>42 dB Lden	>47 dB Lden	>45 dB Lden	>42 dB Lden
Melkweg Oostzanerwerf	48	0	0	135	1	164	1053
CD0-1	184	0	0	229	0	241	1602
CD2-3	200	0	0	0	0	0	0
Radio 9	34	0	0	0	0	0	0
Thorbeckeweg e.o.	7	0	0	0	0	0	22
Appartementencomplex Zuid- einde 134	830	0	0	0	0	0	0
Kolkweg	27	0	0	0	0	0	11
Achtersluispolder	116	0	64	1922	511	1835	5327
Sluiskwartier	117	0	0	157	0	14	636
Thorbeckezone	117	0	0	412	29	424	1061

Een beschouwing van bovenstaande figuren leidt tot de volgende conclusies voor geluid in relatie tot stadsontwikkelingen, wanneer geen mitigatie wordt toegepast: Voor het VKA onder geldt dat er in delen van stadsontwikkelingen Melkweg Oostzonerwerf, CD0-1, Achtersluispolder, Sluiskwartier en Thorbeckezone een beperkte geluidsbelasting is van 42 tot 45 dB ^{5.1,2,e} het VKA boven is de geluidsbelasting in delen van deze stadsontwikkelingen 47 dB L_{den} en op enkele plekken ligt de geluidsbelasting boven de 47 dB L_{den} .

8.6 Overige objecten

De geluidsbelasting op overige objecten voor het VKA zijn weergegeven in Bijlage E.

8.7 Recreatie

Deze paragraaf biedt inzicht in de geluidsbelasting van het VKA zoals deze optreedt ter plaatse van de verschillende recreatiegebieden.

Figuur 49 Geluidscontouren op recreatie bij VKA Onder

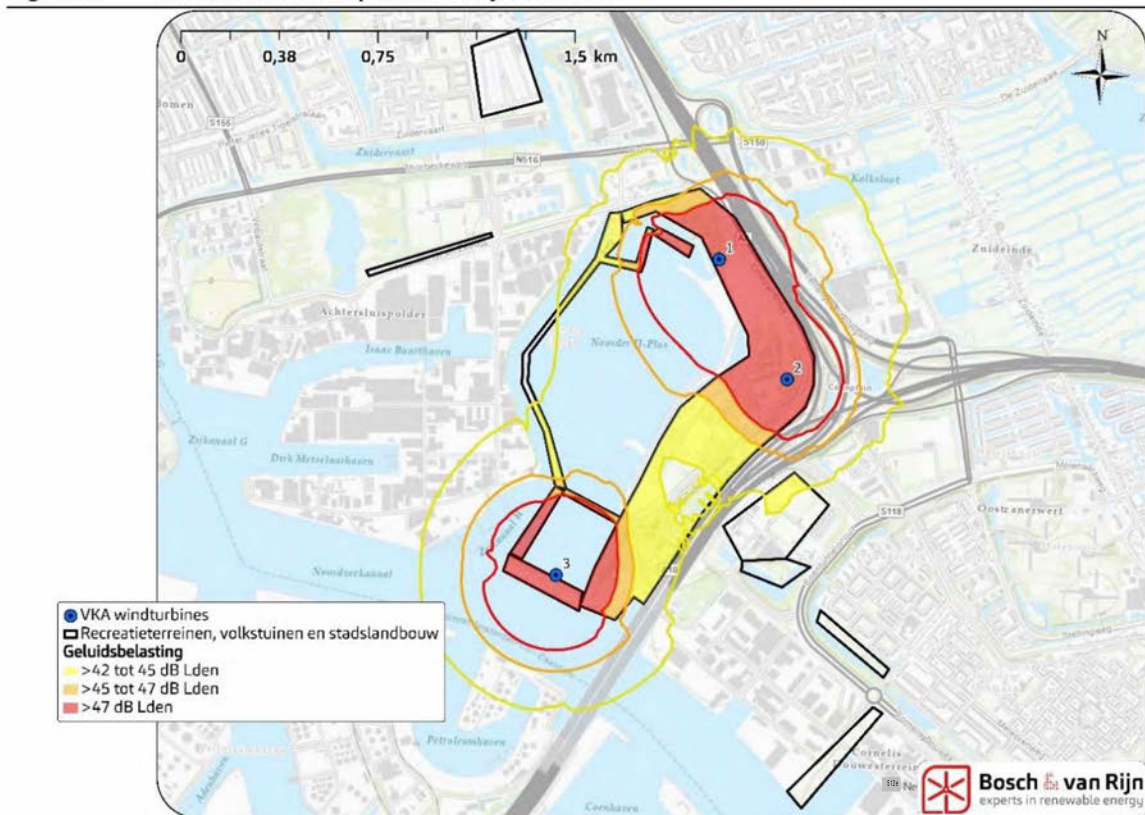

Figuur 50 Geluidscontouren op recreatie bij VKA boven

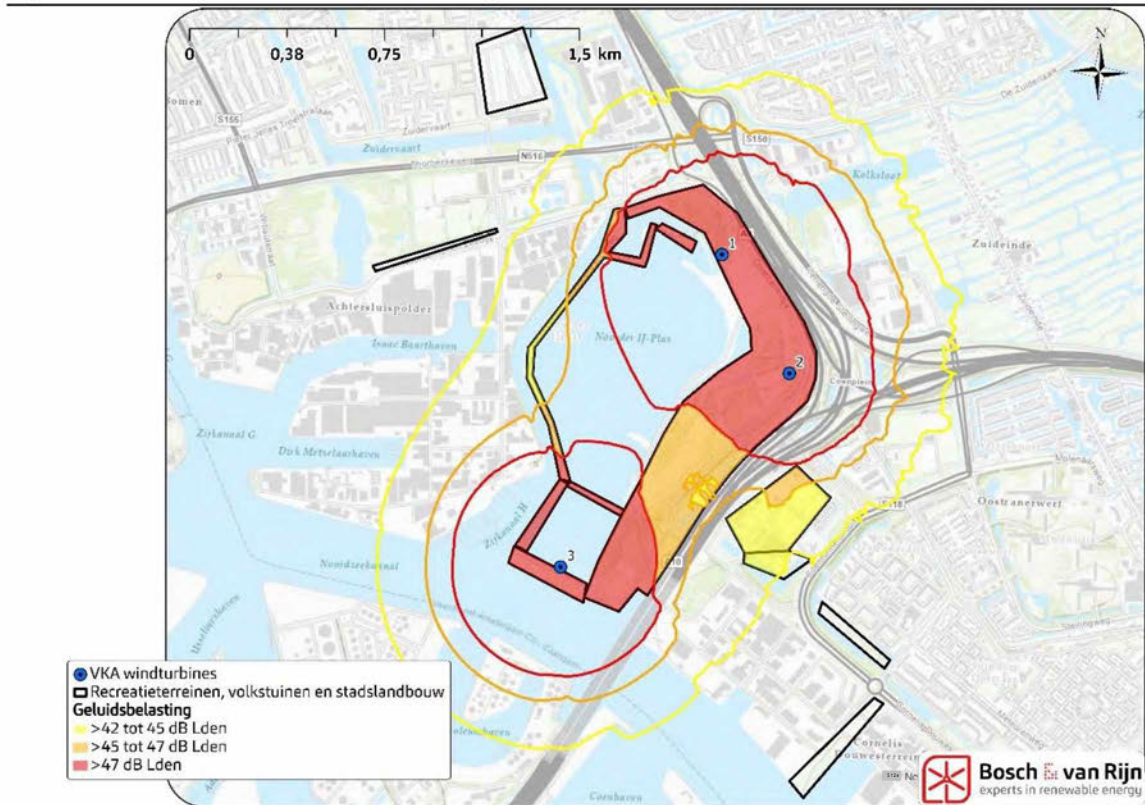

8.7.1 Aantal ernstig gehinderden zonder mitigatie/normstelling

Door het verwachte aantal ernstig gehinderden over alle geluidsgevoelige objecten in de wijde omgeving van tenminste 37 dB Lden als gevolg van de windturbines op te tellen is het totale verwachte aantal ernstig gehinderden als gevolg van het windpark berekend.

Tabel 49 Verwacht aantal ernstig gehinderden a.g.v. windturbinegeluid op basis van de dosis-effectrelatie.

	Aantal ernstig gehinderden
VKA onder	47
VKA boven	135

8.8 Laagfrequent geluid

8.8.1 Maximale laagfrequente immissie

In de tabellen hieronder wordt inzicht geboden in de maximale laagfrequente geluidsbelasting bij een zestal geluidsgevoelige objecten in de omgeving van het VKA. Daarbij is ook de totale geluidsbelasting (Lden) weergegeven.

Tabel 50 VKA onder - laagfrequent geluid (dB (A))

Adres	31,5 Hz	63 Hz	125 Hz	LFG totaal	Lden
Hooijzer 69	18	28	30	32	46
5.1.2.e	12	20	22	25	37
5.1.2.e	6	16	18	20	32
5.1.2.e	21	29	31	33	47
5.1.2.e	18	26	26	30	43
Zijkanaal H-weg 62	20	32	34	36	50

Tabel 51 VKA boven - laagfrequent geluid (dB (A))

	31,5 Hz	63 Hz	125 Hz	LFG totaal	Lden
Hooijzer 69	22	27	27	31	47
5.1.2.e	13	20	21	24	37
5.1.2.e	9	15	16	19	31
5.1.2.e	21	28	30	32	48
5.1.2.e	19	25	26	29	44
Zijkanaal H-weg 62	25	31	31	35	51

8.8.2 Vergelijking Vercammen-curve

Het laagfrequente geluidsniveau bij de maatgevende woningen is voor het voorkeursalternatief in de grafieken hieronder weergegeven, evenals de Vercammen-curve voor buitenshuis. Voor de maatgevende woningen is de instantane geluidsbelasting berekend en in onderstaande figuren afgezet tegenover de Vercammen-curve. De methode is toegelicht in paragraaf 3.7.2.

Figuur 51 Vergelijking Vercammen-curve en geluidrukniveau maatgevende woningen, VKA onder

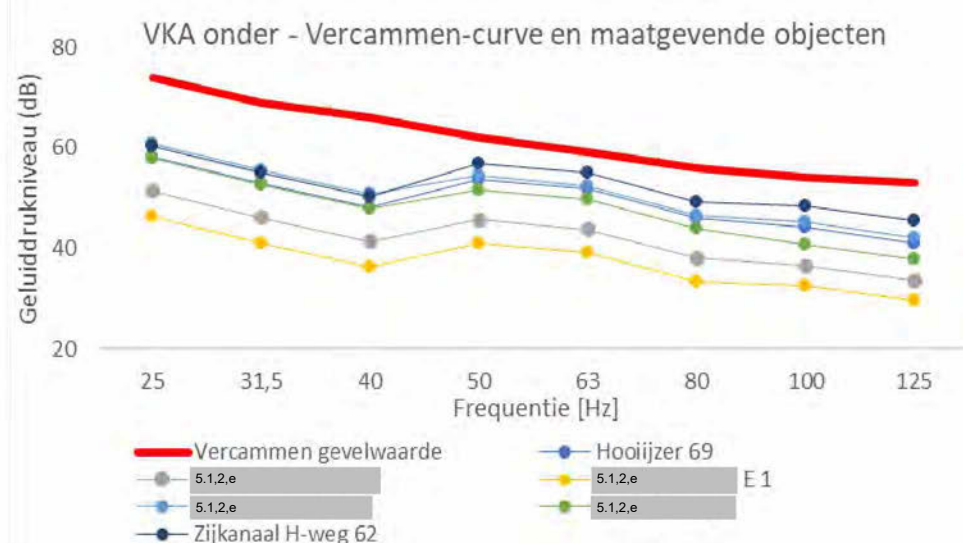

Figuur 52 Vergelijking Vercammen-curve en geluidrukniveau maatgevende woningen, VKA boven

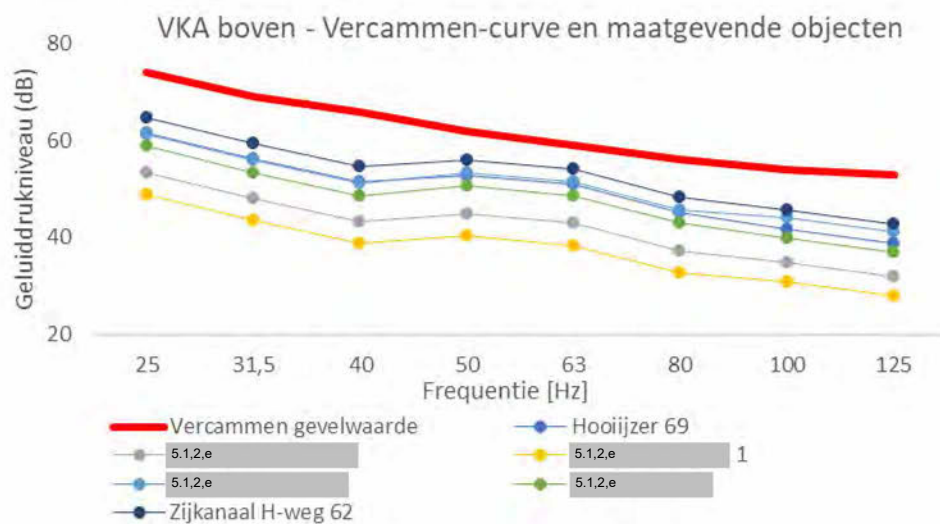

Zoals uit de grafieken blijkt geldt voor zowel het VKA onder als boven het laagfrequente geluidrukniveau (dus niet A-gewogen) bij de maatgevende woningen niet boven de Vercammen-curve komt. Gegeven de ligging van de maatgevende woningen en de mate waarin het geluidrukniveau onder de Vercammen-curve blijft kunnen we ook stellen dat er geen woningen zijn waar er *wel* een overschrijding van de Vercammencurve wordt veroorzaakt.

8.9 Toename van het cumulatieve geluidsniveau

De toename van L_{cum} bij de windturbineopstelling van het VKA is zichtbaar gemaakt in onderstaande figuren. Uit deze figuren blijkt dat voor het VKA onder en boven de

grootste toename van het cumulatieve geluidniveau plaatsvindt bij de ligplaatsen aan de Noorder IJ-plas.

Figuur 53 Toename cumulatieve geluidsbelasting – VKA onder.

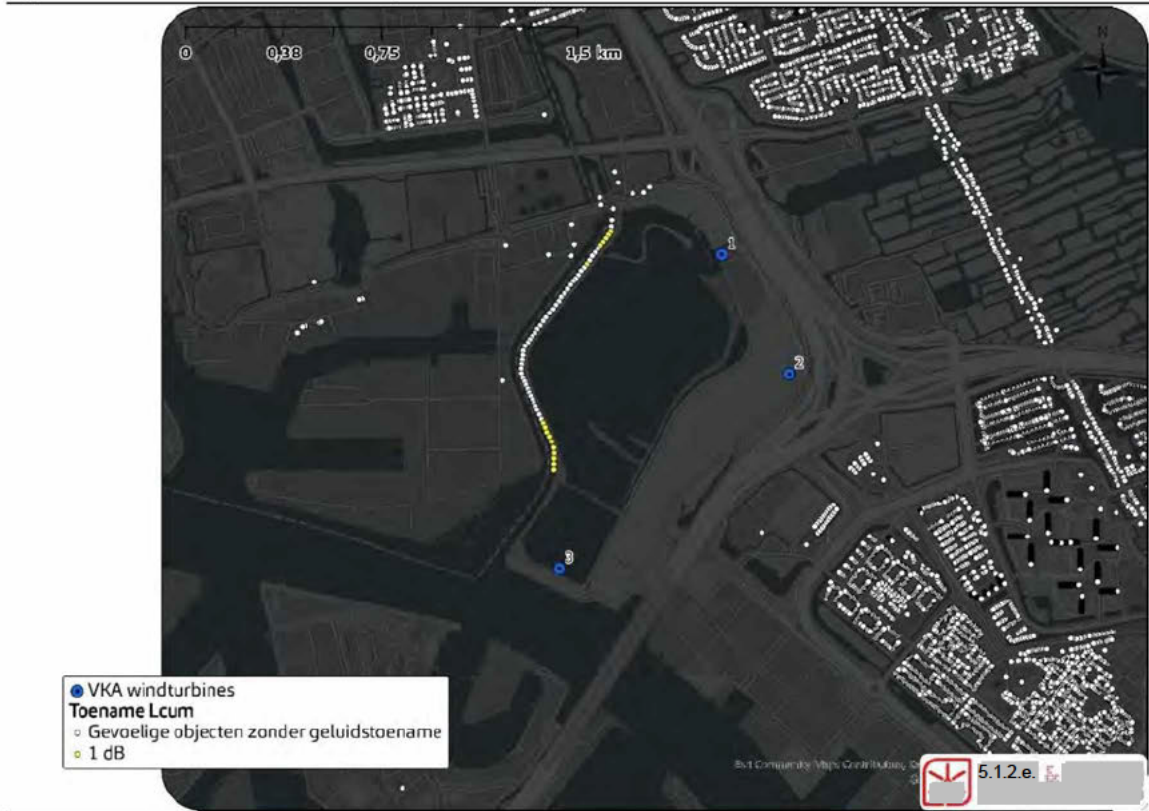

Figuur 54 Toename cumulatieve geluidsbelasting – VKA boven.

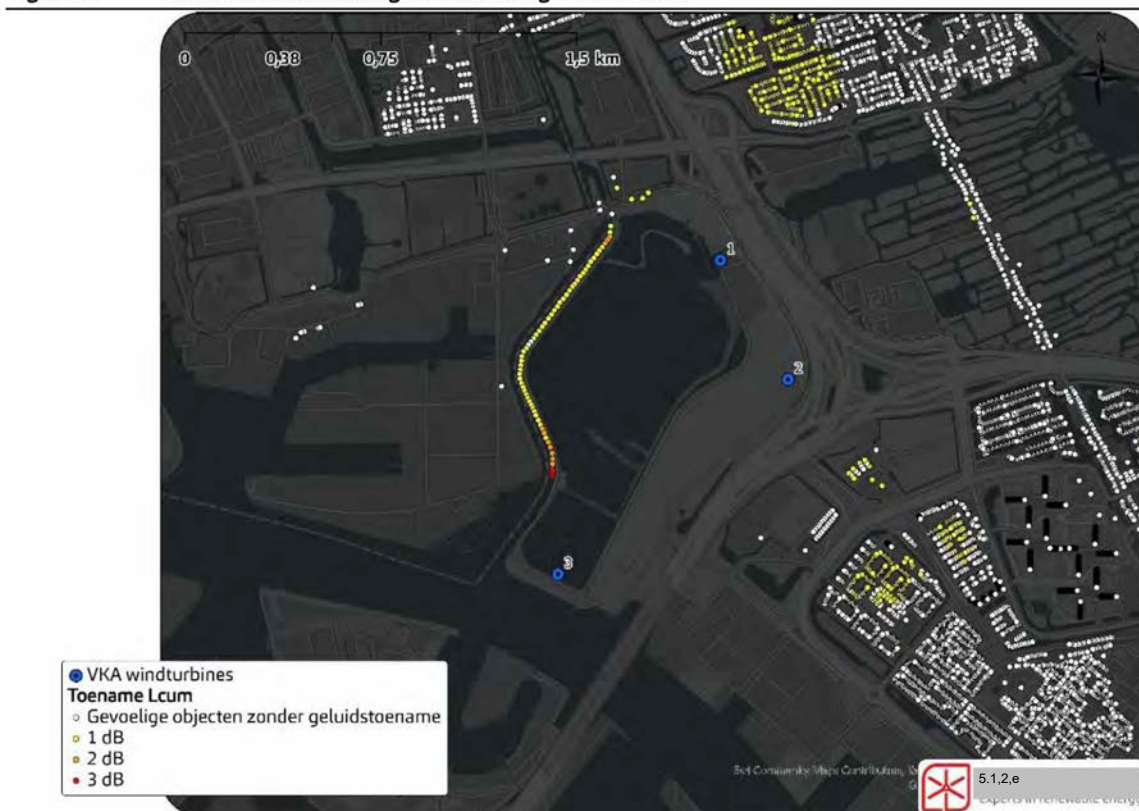

In Tabel 52 zijn de resultaten van het aantal woningen met een toename van 1 t/m 3 dB samengevat. De grootste toename die die voorkomt is 3 dB.

Tabel 52 Aantal woningen met een toename in cumulatieve geluidsbelasting

Toename (dB)	VKA onder	VKA boven
1	16	878
2	0	10
3	0	2

In Tabel 53 en Tabel 54 is voor het VKA onder en boven een vijftal adressen opgenomen waar de grootste *toename* van geluid voorkomt. Om de geluidsimmissie van de windturbines (L_{WT}) op te tellen bij de geluidsbelastingen uit de geluidkaart van het RIVM wordt het geluid van de windturbines omgezet in een hinderequivalent die bij wegverkeer een gelijke mate van hinder zou opleveren (L^*WT). De gecumuleerde waarde wordt hieruit vervolgens berekend door middel van de zogenoemde energetische sommatie.

Tabel 53 VKA onder – het vijftal adressen met de grootste toename van cumulatief geluid.

Adres	$L_{cum, oud}$	L_{WT}	L^*WT	$L_{cum, nieuw}$	Toename L_{cum}
Zijkanaal H-weg 62	60	45	55	61	1
Zijkanaal H-weg 61	60	45	54	61	1
Zijkanaal H-weg 57	60	44	53	61	1
Zijkanaal H-weg 60	61	45	54	62	1
Zijkanaal H-weg 56	60	44	52	61	1

Tabel 54 VKA boven – het vijftal adressen met de grootste toename van cumulatief geluid.

Adres	Lcum, oud	LWT	L*WT	Lcum, nieuw	Toename Lcum
Zijkanaal H-weg 62	60	49	60	63	3
Zijkanaal H-weg 61	60	48	60	63	3
Zijkanaal H-weg 60	61	48	59	63	2
Zijkanaal H-weg 57	60	47	58	62	2
Zijkanaal H-weg 59	61	48	59	63	2

8.10 Hoogste cumulatieve geluidsbelasting

Voor het VKA onder en boven zijn een vijftal adressen opgenomen met de hoogste cumulatieve geluidsbelasting (incl. windturbines) voor het voorkeursalternatief waar ten minste een toename van 1 dB plaatsvindt.

Tabel 55 VKA onder – Een vijftal adressen met de hoogste cumulatieve geluidsbelasting met een minimale toename van 1 dB.

Adres	Lcum, oud	LWT	L*WT	Lcum, nieuw	Toename Lcum
Zijkanaal H-weg 3	62	44	53	63	1
Zijkanaal H-weg 4	62	44	53	63	1
Zijkanaal H-weg 5	62	44	53	63	1
Zijkanaal H-weg 7	62	44	53	63	1
Zijkanaal H-weg 6	62	44	53	63	1

Tabel 56 VKA boven - Een vijftal adressen met de hoogste cumulatieve geluidsbelasting met een minimale toename van 1 dB.

Adres	Lcum, oud	LWT	L*WT	Lcum, nieuw	Toename Lcum
5.1,2,e	64	48	58	65	1
5.1,2,e	64	47	58	65	1
5.1,2,e	64	46	56	65	1
5.1,2,e	64	46	55	65	1
5.1,2,e	64	46	55	65	1

8.11 Toename van ernstige hinder

In dit akoestisch onderzoek is voor geluidsgevoelige objecten in de ruime omgeving van het windpark de jaargemiddelde geluidbelasting op de gevel berekend. Daarbij is steeds het hinderpercentage berekend conform de methode die staat beschreven in Hoofdstuk 4. Het percentage ernstig gehinderden is omgezet in een verwacht aantal ernstig gehinderden op basis van een gemiddeld aantal inwoners per huishouden en resulteert in onderstaande resultaten.

Figuur 55 Toename van het aantal ernstig gehinderden als gevolg van de toevoeging van het windturbinegeluid aan de 12.141 onderzochte toetspunten.

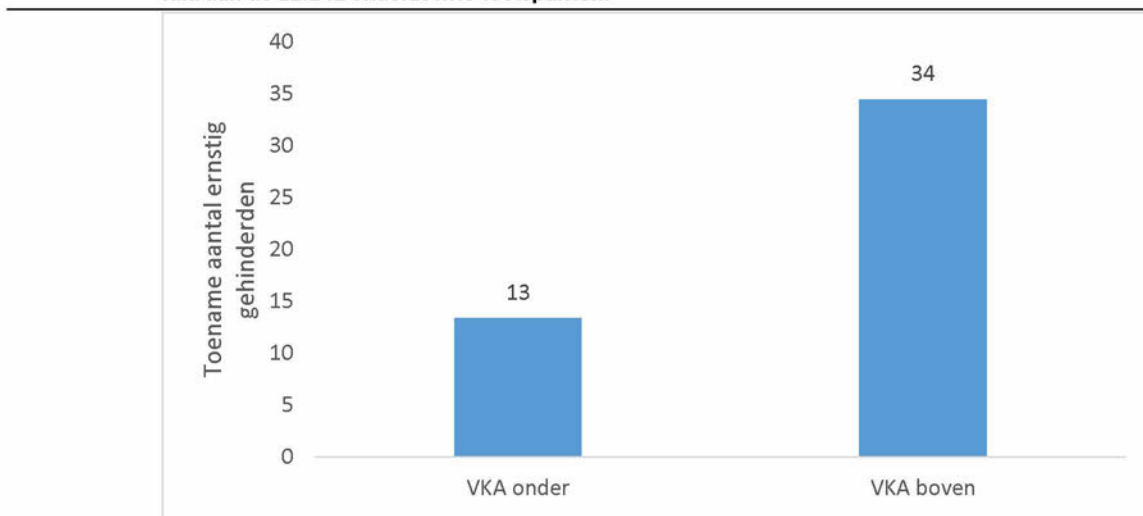

- Bij VKA onder neemt het aantal ernstig gehinderden toe van 2.696 naar 2.709; een toename van 0,5%.
- Bij VKA boven neemt het aantal ernstig gehinderden toe van 2.696 naar 2.730; een toename van 1,3%.

8.11.1 *Ernstig gehinderden toekomstige woningbouw*

Voor de toekomstige stadsontwikkelingen (zie paragraaf 8.5) is voor de onder- en bovengrens van het VKA het verwachte aantal ernstig gehinderden berekend op basis van de oppervlakte van elke dB-schil binnen deze gebieden, in combinatie met de beoogde woningdichtheid. Door het geschatte aantal inwoners per woningbouwlocatie te vermenigvuldigen met het percentage ernstig gehinderden in de verschillende dB Lden-schillen zijn de aantallen ernstig gehinderden berekend (Tabel 48).

Figuur 56 Toekomstige woningbouw - aantal ernstig gehinderden voor onder- en bovengrens VKA

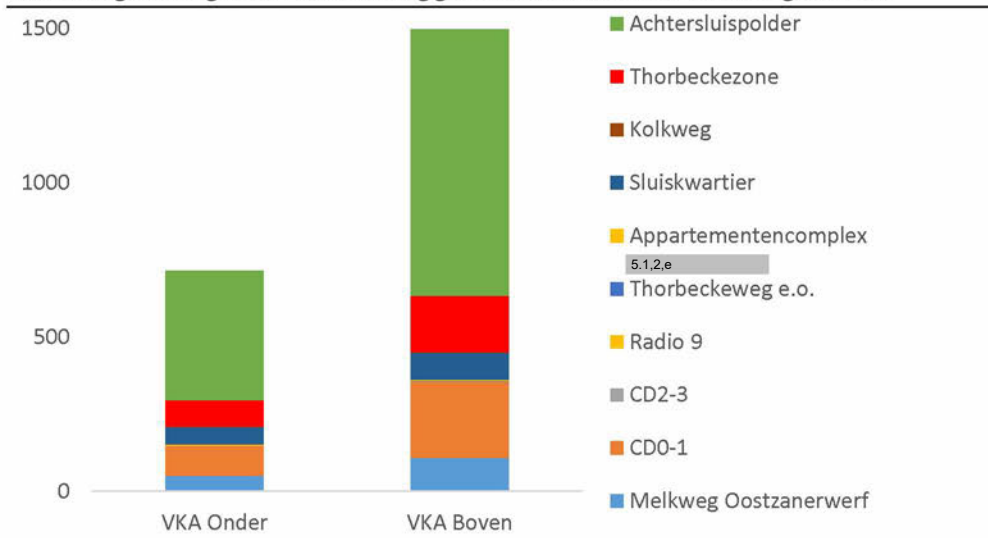

Ten behoeve van de toekomstige woningbouw geldt dat voor beide VKA-grenzen een groot aantal ernstig gehinderden voortkomt uit woningbouwlocatie Achtersluispolder. Verder valt op dat de ernstig gehinderden bij de onder- en bovengrens uit dezelfde nieuwbouwwijken komen en dat voornamelijk de aantallen verschillen.

8.12 Zeer hoge cumulatieve geluidsniveaus

Bij elke cumulatieve geluidsbelasting hoort een GES-score (zie Figuur 31). Als de cumulatieve geluidsbelasting op een woning toeneemt kan de GES-score ook stijgen. Tabel 57 toont hoe het aantal woningen met een bepaalde GES-score verandert.

Bij VKA onder zijn er 5 woningen waarbij de GES-score stijgt naar een 6. Bij VKA boven zijn er 21 woningen waarbij de GES-score stijgt naar 6. Er is geen GES-score van 3 voor geluid en om deze reden staat die niet in de tabel.

Tabel 57 Verandering in GES-klasse bij de onderzochte woningen.

Klasse	Akoestische beoordeling	VKA onder	VKA boven
GES0	zeer goed		
GES1	goed		
GES2	redelijk		-2
GES4	matig		-92
GES5	zeer matig	-5	73
GES6	onvoldoende	5	21
GES7	ruim onvoldoende		
GES8	zeer onvoldoende		

8.13 Resultaten

Onderstaande tabel geeft een overzicht van de scores voor de onder- en bovengrens van het VKA voor het aspect geluid en gezondheid.

Tabel 58 Overzichtstabel effectbeoordeling

Geluid	VKA onder	VKA boven
Aantal geluidsgevoelige objecten binnen 42 dB Lden-contour	0	-
Aantal geluidsgevoelige objecten binnen 45 dB Lden-contour	0	-
Aantal geluidsgevoelige objecten binnen 47 dB Lden-contour	0	-
Aantal gel. gev. obj./GWh/jr binnen 42 dB Lden-contour	0	0
Aantal gel. gev. obj./GWh/jr binnen 45 dB Lden-contour	0	0
Aantal gel. gev. obj./GWh/jr binnen 47 dB Lden-contour	0	0
Aantal gel. gev. obj. met overschrijding Vercammen-curve	0	0
Gezondheid		
Toename aantal ernstig gehinderden	-	-
Toename van GES-score 5 of lager naar GES-score 6 of hoger	-	-

8.14 Mitigerende maatregelen

Tabel 59 laat zien welke mitigatieschema's toegepast kunnen worden op de drie onderzochte normgrenzen. Door de windturbine (voor een bepaalde tijd) in een geluid reducerende modus te zetten maakt de windturbine minder geluid ten koste van de energieopbrengst. Er zijn echter meerdere manieren waarop een windpark aan een norm kan voldoen, en de precieze wijze van terugregelen verschilt per windturbintype. Daarnaast is er een andere vorm van mitigatie mogelijk, namelijk door simpelweg een stillere windturbine te plaatsen. Desalniettemin geeft onderstaand voorbeeld een goed idee van de mate van terugregeling die nodig is voor het VKA. Deze mitigatieschema's moeten worden gezien als indicatief en representatief. Mitigatie wordt hierbij alleen toegepast voor de bestaande woningen. Bij realisatie van nieuwe woningen zijn er mogelijk maatregelen nodig aan de woningen of de turbines om aan de geluidsnorm te kunnen voldoen.

Tabel 59 Mitigatieschema's om aan de 3 onderzochte normen te kunnen voldoen. Windturbines zijn oplopend genummerd van noord naar zuid.

	47 dB Lden	45 dB Lden	42 dB Lden
VKA onder	geen mitigatie nodig	geen mitigatie nodig	WTB1: 8u in de nachtperiode in SO6 WTB3: 4u in de nachtperiode in SO6 WTB3: 4u in de nachtperiode uit
VKA boven	WTB 1: 5u in de nachtperiode in OM 104,5 WTB 3: 5u de nachtperiode in OM 101,1	WTB 1: 6u in de nachtperiode in OM 94,5 dB WTB 2: 6u in de nachtperiode in M4 WTB 3: 2u in de nachtperiode in OM 106 WTB 3: 6u in de nachtperiode in OM 94,5	WTB 1: 7u in de nachtperiode uit WTB 1: 1u in de nachtperiode in OM 94,5 WTB 2: 7u in de nachtperiode in M7 WTB 2: 1u in de nachtperiode in M6 WTB 3: 8 uur in de nachtperiode uit

8.15 Gevolgen van mitigatie

8.15.1 Geluidcontouren

Door toepassing van de bovenstaande mitigatieschema's maken de turbines minder geluid. Ter illustratie zijn hieronder voor de onderzochte norm van 45 dB Lden de geluidscontouren weergegeven voor het VKA onder en boven tezamen met de 45 dB-geluidscontour (zonder toepassing van een lokale norm).

De figuren van de andere onderzochte normgrenzen (42 en 47 dB Lden) zijn vergelijkbaar met de onderzochte norm van 45 dB en omwille van de leesbaarheid niet opgenomen.

Figuur 57 VKA onder – 45 dB Lden-contour met en zonder mitigatie.



Figuur 58 VKA boven – 45 dB Lden-contour met en zonder mitigatie.



8.15.2 Toename aantal ernstig gehinderden

De komst van windturbines heeft effect op de cumulatieve geluidsbelasting en daarmee op de hinder. Onderstaande figuur laat de toename van het aantal ernstig gehinderden zien:

Figuur 59 Toename van het aantal ernstig gehinderden als gevolg van de toevoeging van het windturbinegeluid aan de 12.141 onderzochte toetspunten, bij toepassing van verschillende normgrenzen.

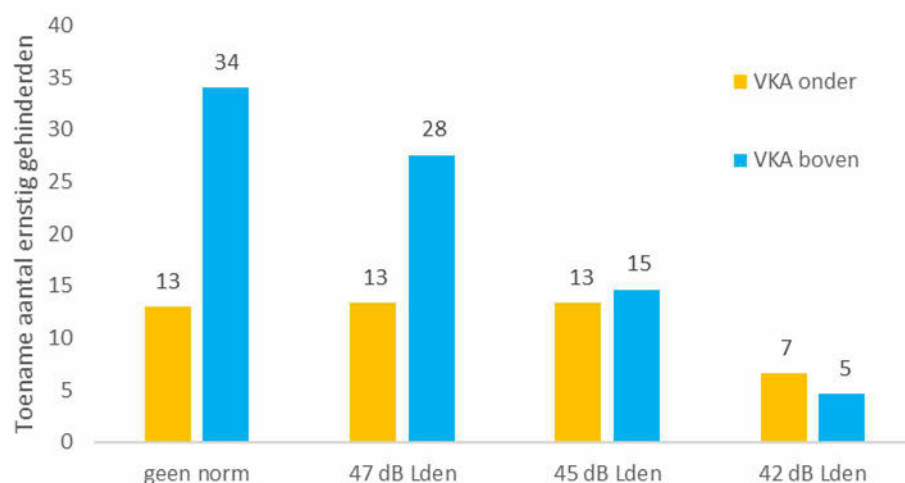

Zoals eerder bleek kan het VKA onder zonder mitigatie voldoen aan de normen 47 en 45 dB Lden. Daarom neemt het aantal ernstig gehinderden bij deze alternatieven niet af totdat de 42 dB Lden-norm beschouwd wordt.

Voor zowel het VKA als de drie MER-alternatieven is inzichtelijk gemaakt wat het aantal ernstig gehinderden is als gevolg van de windturbines. Ook is inzichtelijk gemaakt wat het aantal gehinderden is bij de verschillende mitigatie niveau's, zie Tabel 60. Daar waar zonder mitigatie aan de norm kan worden voldaan is het aantal ernstig gehinderden gelijk aan de situatie zonder norm.

Tabel 60 Aantal gehinderden als gevolg van windturbines (zonder en met mitigatie)

	geen norm	47 dB Lden	45 dB Lden	42 dB Lden
Alternatief 5x100	311	166	52	8
Alternatief 3x130	204	204	204	138
Alternatief 3x160	91	91	91	22
VKA Onder	47	47	47	13
VKA Boven	135	108	55	6

8.15.3 Hoge cumulatieve geluidsniveaus

De scenario's met lokale normen leiden tot een kleinere toename van de cumulatieve geluidsbelasting. De berekening zoals voor het VKA beschreven in paragraaf is hieronder herhaald, nu inclusief de 3 onderzochte geluidsnormen. Door terug te regelen tot een norm van 42 dB Lden wordt de geluidsbelasting dusdanig beperkt dat er geen verandering in GES-classes plaatsvindt.

Tabel 61 VKA onder - Verandering in GES-klasse bij de onderzochte woningen.

Klasse	Akoestische beoordeling	47 dB Lden	45 dB Lden	42 dB Lden
GES0	zeer goed			
GES1	goed			
GES2	redelijk			
GES4	matig			
GES5	zeer matig	-5	-5	
GES6	onvoldoende	5	5	
GES7	ruim onvoldoende			
GES8	zeer onvoldoende			

Tabel 62 VKA boven - Verandering in GES-klasse bij de onderzochte woningen.

Klasse	Akoestische beoordeling	47 dB Lden	45 dB Lden	42 dB Lden
GES0	zeer goed			
GES1	goed			
GES2	redelijk	-2		
GES4	matig	-46		
GES5	zeer matig	39	-6	
GES6	onvoldoende	9	6	
GES7	ruim onvoldoende			
GES8	zeer onvoldoende			

De toename van de cumulatieve GES-scores en de energieopbrengst bij de verschillende normgrenzen kunnen gebruikt worden om te onderzoeken hoe de MER-beoordelingscriteria voor het milieuthema gezondheid veranderen bij toepassing van de 3 onderzochte geluidsnormen.

Tabel 63 Beoordelingscriterium 'toename cumulatieve GES-score' bij verschillende normgrenzen.

Gezondheid	VKA onder	VKA boven
Toename ernstig gehinderden (geen norm)	0	0
Toename ernstig gehinderden (norm 47 dB Lden)	0	0
Toename ernstig gehinderden (norm 45 dB Lden)	0	0
Toename ernstig gehinderden (norm 42 dB Lden)	0	0
Toename naar GES-score 6 of hoger (geen norm)	-	-
Toename naar GES-score 6 of hoger (norm 47 dB Lden)	-	-
Toename naar GES-score 6 of hoger (norm 45 dB Lden)	-	-
Toename naar GES-score 6 of hoger (norm 42 dB Lden)	0	0

8.15.4 Opbrengstderving

Reductiemodi die windturbines stiller laten draaien hebben doorgaans een lager vermogen. Wanneer, als gevolg van een mitigatieschema, een windturbine gedurende een bepaalde periode dagelijks stil moet staan, is de opbrengst van die windturbine in die periode lager. Deze paragraaf berekent hoeveel minder elektriciteit de onder- en bovengrens van het VKA opbrengen, wanneer deze moeten worden terug geregeld tot de drie onderzochte normgrenzen.

Tabel 64 VKA onder - opbrengstderving

Productie (GWh/jr)	geen norm	47 dB Lden	45 dB Lden	42 dB Lden
WTB 1	20,2	20,2	20,2	19,4
WTB 2	9,1	9,1	9,1	9,1
WTB 3	20,2	20,2	20,2	16,3
Netto parkproductie	50	50	50	45
Opbrengstderving	-	-	-	5
Opbrengstderving (%)	-	0%	0%	10%

Tabel 65 VKA boven - opbrengstderving

Productie (GWh/jr)	geen norm	47 dB Lden	45 dB Lden	42 dB Lden
WTB 1	18,7	18,5	16,3	12,9
WTB 2	11,0	11,0	10,9	9,9
WTB 3	18,7	17,7	16,2	12,2
Netto parkproductie	48	47	43	35
Opbrengstderving	-	1	5	13
Opbrengstderving (%)	-	2%	10%	27,7%

8.16 Samenvatting

Voor drie mogelijke normgrenzen (42, 45 en 47 dB Lden) is berekend wat de afname in ernstig gehinderden is, en de hoeveelheid energie die de windturbines *minder* produceren wanneer zij aan deze normen moeten voldoen.

Onderstaande figuren Figuur 60 en Figuur 61 laten de effecten op ernstig gehinderden en de schatting van het productieverlies zien: de rode lijn toont hoe groot de toename van het aantal ernstig gehinderden is bij toepassing van de onderzochte geluidsnormen en de groene balken geven het een schatting van het productieverlies.

Figuur 60 Gevoeligheidsanalyse geluidsnormen bij VKA onder: toename aantal ernstig gehinderden (rode lijn) en productieverlies als gevolg van mitigeren/afschakelen van windturbines om aan de norm te voldoen.

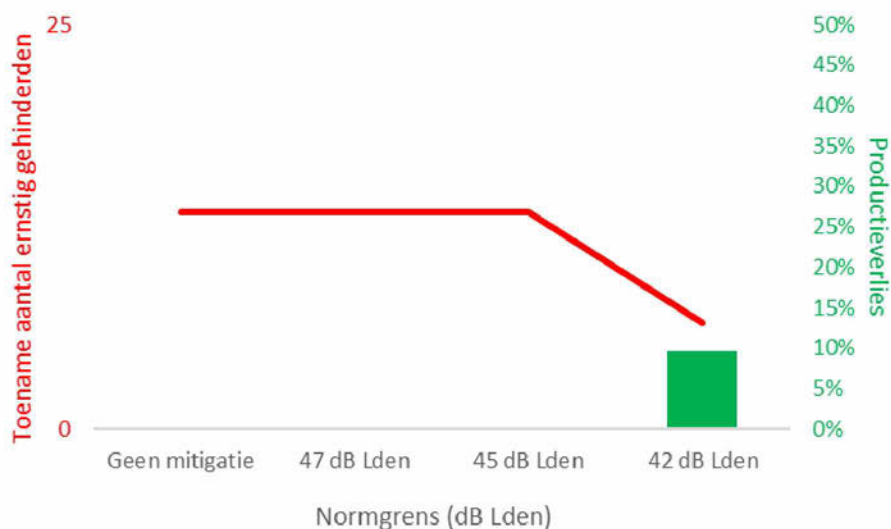

Figuur 61 Gevoeligheidsanalyse geluidsnormen bij VKA boven: toename aantal ernstig gehinderden (rode lijn) en productieverlies als gevolg van mitigeren/afschakelen van windturbines om aan de norm te voldoen.

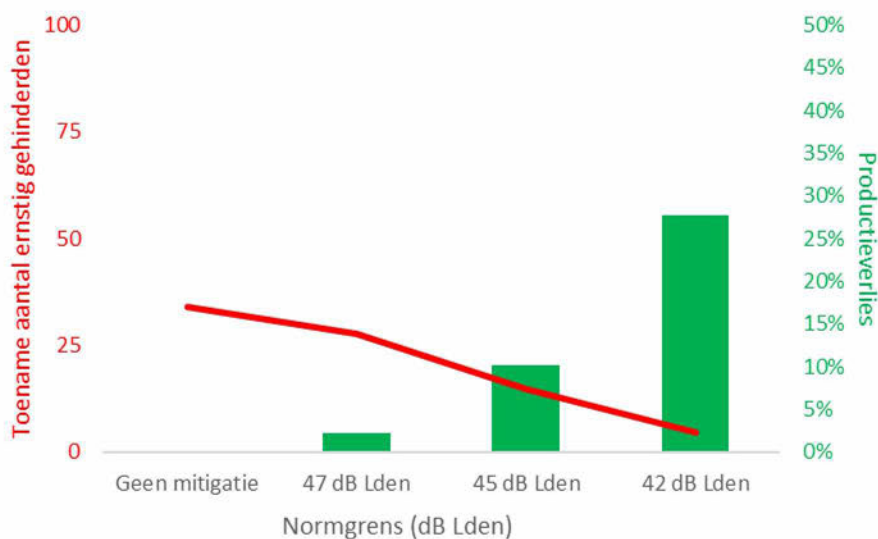

- VKA onder: Er kan zonder mitigatie worden voldaan aan de normgrens van 45 dB L_{den}. Om aan een normgrens van 42 dB L_{den} te kunnen voldoen zijn mitigerende maatregelen nodig waarbij het productieverlies 10% is. Bij het terugregelen/afschakeling van het geluidsniveau daalt de toename van het aantal ernstig gehinderden van 13 naar 7. Het productieverlies voor de normgrens van 42 dB L_{den} is met 10% hoger dan bij het alternatief 3x160. Dit is met name het gevolg van het terugregelen/afschakelen van de zuidelijkste turbine omdat deze in vergelijking met het alternatief 3x160 dichter bij de woningen aan de Zijkanaal H-weg staat.

- VKA boven: Er kan zonder mitigatie niet worden voldaan aan de normgrens van 47 dB L_{den}. Om aan de normgrenzen van 47, 45 en 42 dB L_{den} te kunnen voldoen is terugregeling/afschakeling van het geluidsniveau nodig dat gepaard gaat met een productieverlies van respectievelijk 2, 10 en 28%. Met name voor de normgrens van 42 dB L_{den} is dat dermate hoog dat dit hoogstwaarschijnlijk niet tot een rendabele businesscase leidt.

8.17 Conclusie effectbeoordeling

De resultaten van de effectbeoordeling voor de aspecten geluid en gezondheid zijn in Tabel 66 weergegeven voor de alternatieven het VKA.

Tabel 66 Conclusie effectbeoordeling alternatieven en VKA

Milieuthema/beoordelingscriterium	Alternatief			VKA 5.1.2,e	VKA
	5x100	3x130	3x160		
Geluid					
Aantal woningen binnen 42 dB Lden-contour	--	-	0	0	-
Aantal woningen binnen 45 dB Lden-contour	--	0	0	0	-
Aantal woningen binnen 47 dB Lden-contour	--	0	0	0	-
Aantal woningen/GWh/jr binnen 42 dB Lden-contour	-	-	0	0	0
Aantal woningen/GWh/jr binnen 45 dB Lden-contour	-	0	0	0	0
Aantal woningen/GWh/jr binnen 47 dB Lden-contour	--	0	0	0	0
Aantal gel. gev. obj. met overschrijding Vercammen-curve	--	0	0	0	0
Gezondheid					
Toename aantal ernstig gehinderden	--	-	-	-	-
Toename van GES-score ≤5 naar GES-score 6 of hoger	--	0	-	-	-

Bijlagen



Bijlage A Overzicht windturbinegegevens

Alternatieven

Tabel 67 Gegevens windturbines MER t.b.v. akoestisch onderzoek.

Variant	Type	Ashoogte	Rotordiameter	LW,max	L _{E DEN}
1	Nordex N100-2500	100m	99,8m	106,0	108,7
2	Siemens SWT-3.3-130 LN	85m	130m	104,9	107,6
3	GE 4.8-158	120m	158m	104	107,9

Alle invoergegevens voor de akoestische berekening, zoals bronsterkte, spectrum, windsnelheidsverdeling etc. zijn ook te vinden in de aparte bijlagen. De bronnen voor de geluidsgegevens staan in onderstaande tabel.

Tabel 68 Bronnen geluidsspecificaties t.b.v. akoestisch onderzoek

Type	Bron
Nordex N100-2500	WindPRO
Siemens SWT-3.3-130 LN	WindPRO
GE 4.8-158	2.4_Noise_Emission-NO_4.x-158-xxHz_IEC_EN_r05

VKA

Tabel 69 Gegevens windturbines Voorkeursalternatief.

Variant	Type	Ashoogte	Rotordiameter	LW,max	L _{E DEN}
Onderkant VKA 1 + 3	Vestas V162-6.8	110m	162m	104,5	107,5
Onderkant VKA 2	Enercon E115 4.2	84m	115m	106,8	111,4
Bovenkant VKA 1 + 3	Enercon E160 EP5 5.5	120m	160m	104,8	106,0
Bovenkant VKA 2	Siemens SWT-DD-130	85m	130m	107,0	109,9

Tabel 70 Bronnen geluidsspecificaties Voorkeursalternatief.

Type	Bron
Vestas V162-6.8	0114-3788_V02 - Performance Specification V162-6.8 MW
Enercon E115 4.2	WindPRO
Enercon E160 EP5 5.5	WindPRO
Siemens SWT-DD-130	WindPRO

Bijlage B Windaanbod

Op basis van KNMI-gegevens is voor de alternatieven en het VKA het windaanbod op de locatie gegeven.

Tabel 71 Windverdeling (KNMI) projectlocatie Noorder IJ-plas op 85, 100 en 120 meter ashoogte.

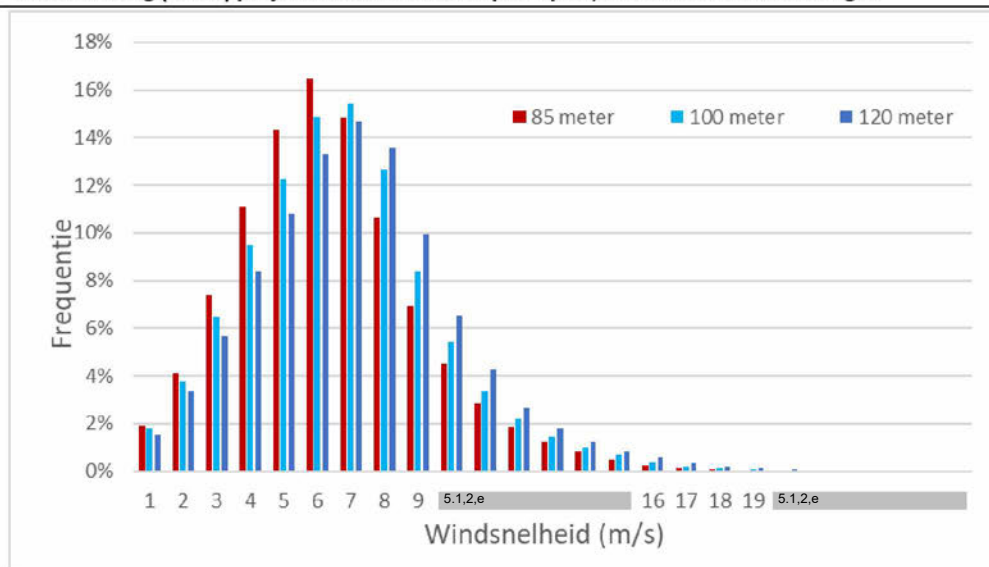

Figuur 62 Windverdeling (KNMI) projectlocatie Noorder IJ-plas voor het VKA op 84, 85, 110 en 120 meter ashoogte.

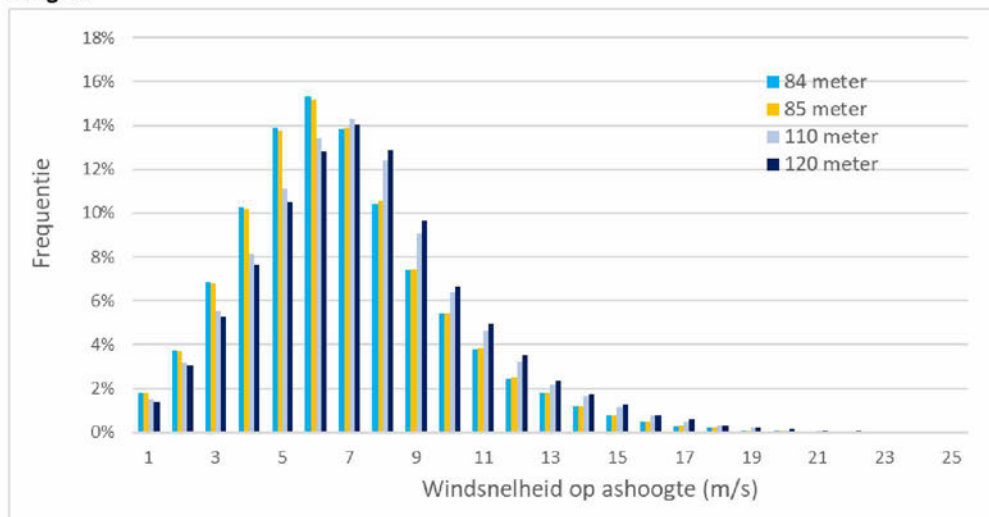

Bijlage C Geluidsbelasting woningen



Bijlage D Geluidscontouren



Figuur 63 L_{den} contouren (42, 45 en 47 dB L_{den}) voor MER-alternatief 5x100.

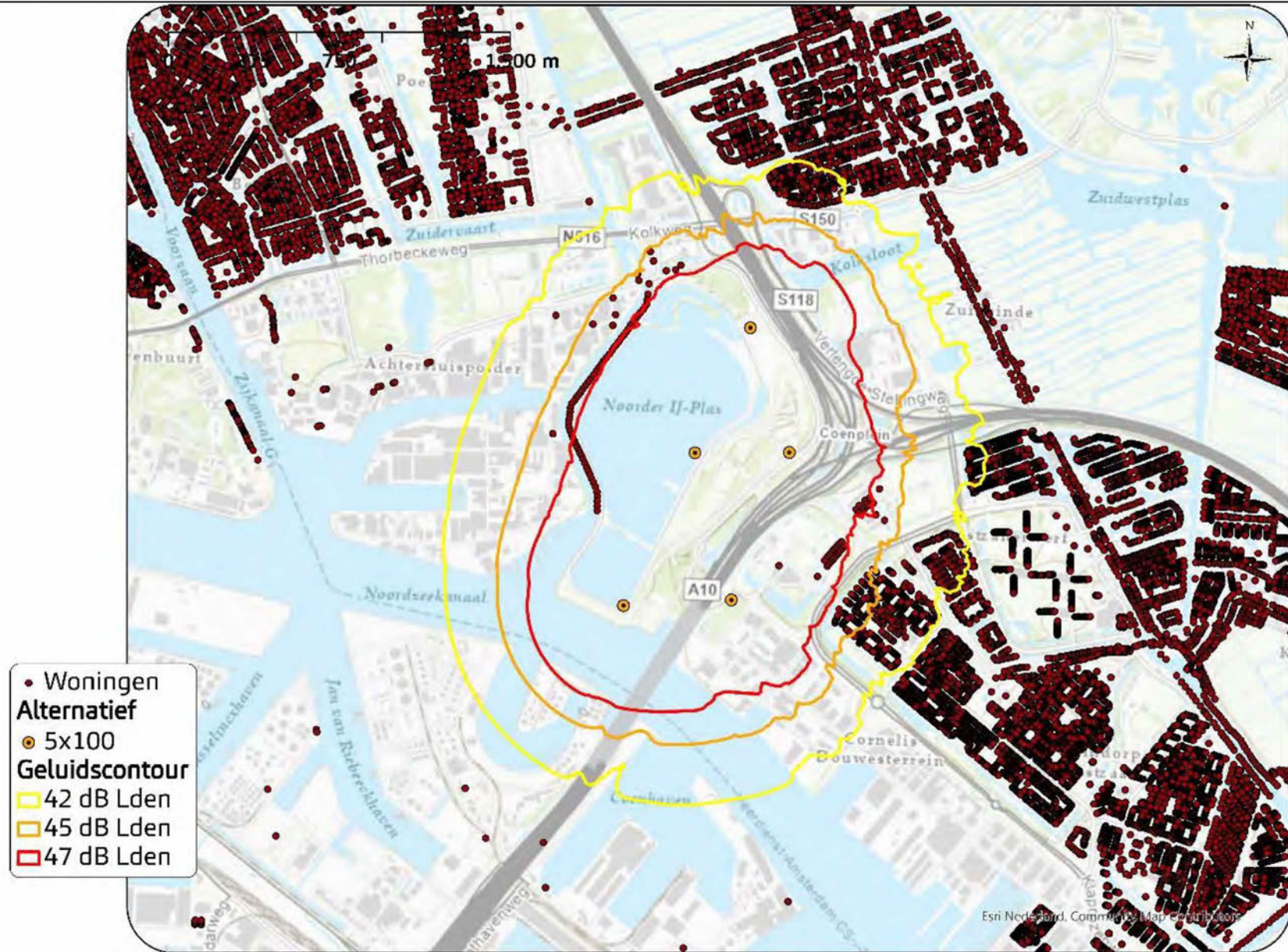

Figuur 64 L_{den} contouren (42, 45 en 47 dB L_{den}) alternatief 3x130.

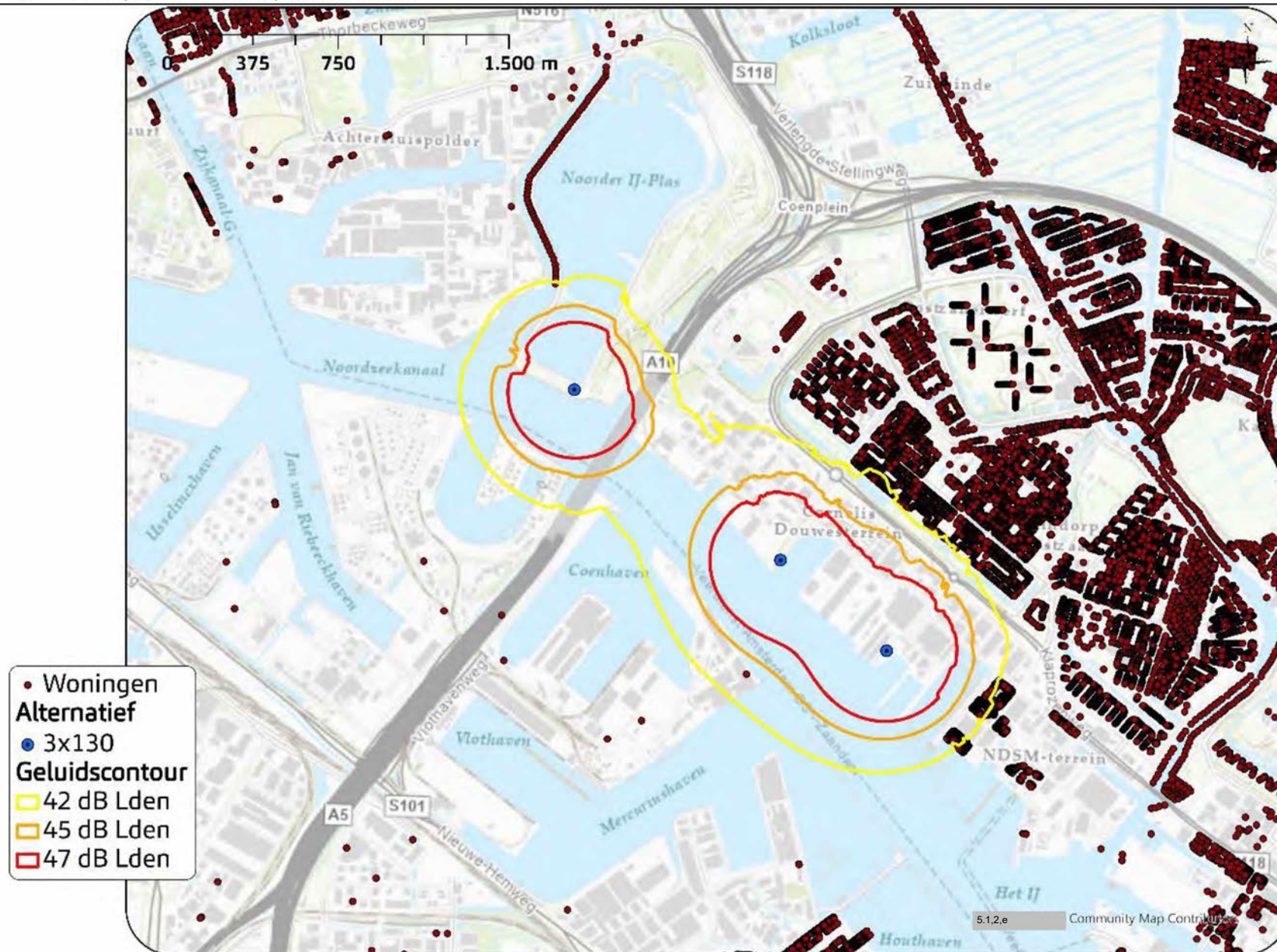

Figuur 65 L_{den} contouren (42, 45 en 47 dB L_{den}) alternatief 3x160.

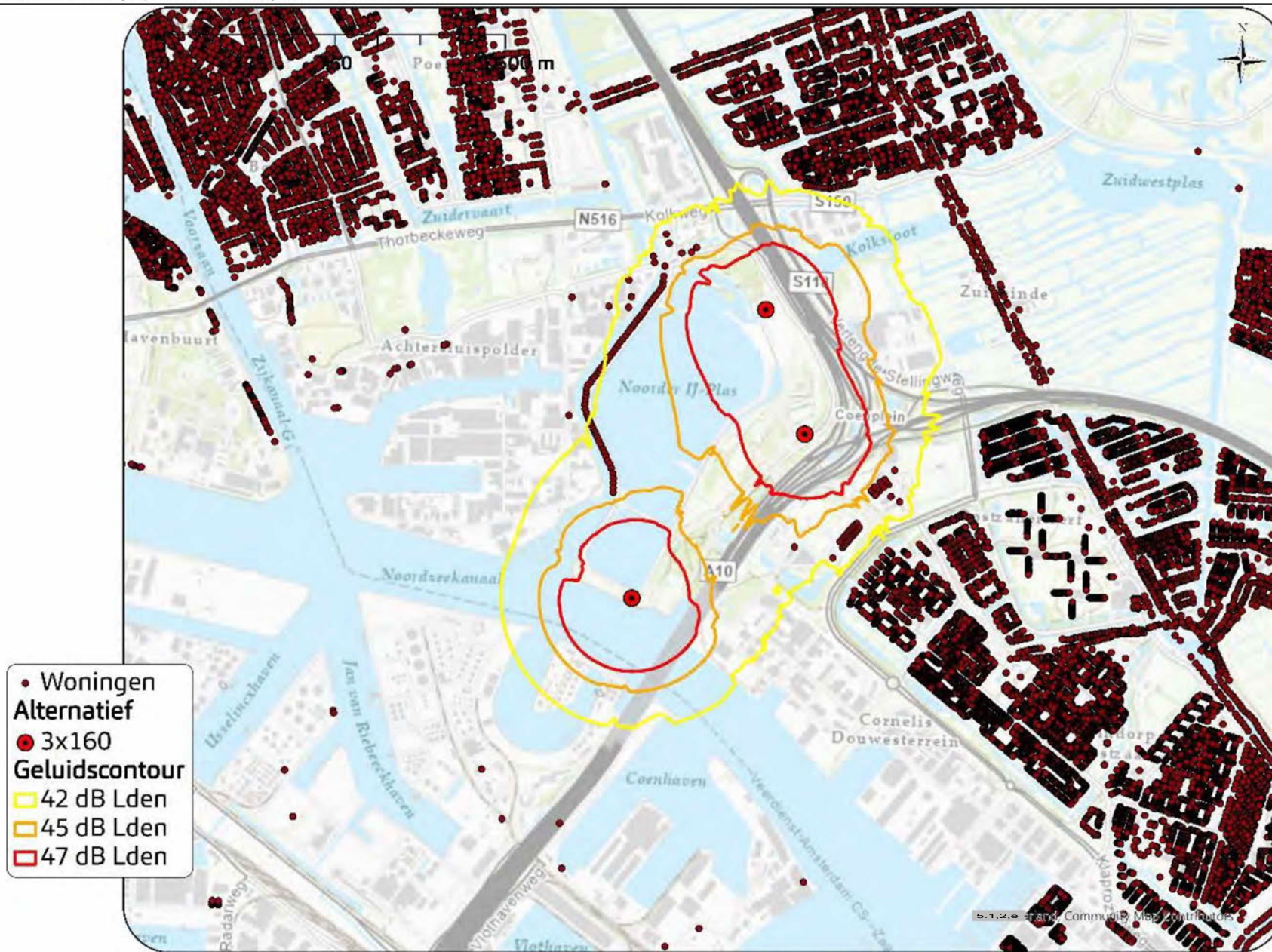

Figuur 67 L_{den} contouren (42, 45 en 47 dB L_{den}) VKA boven

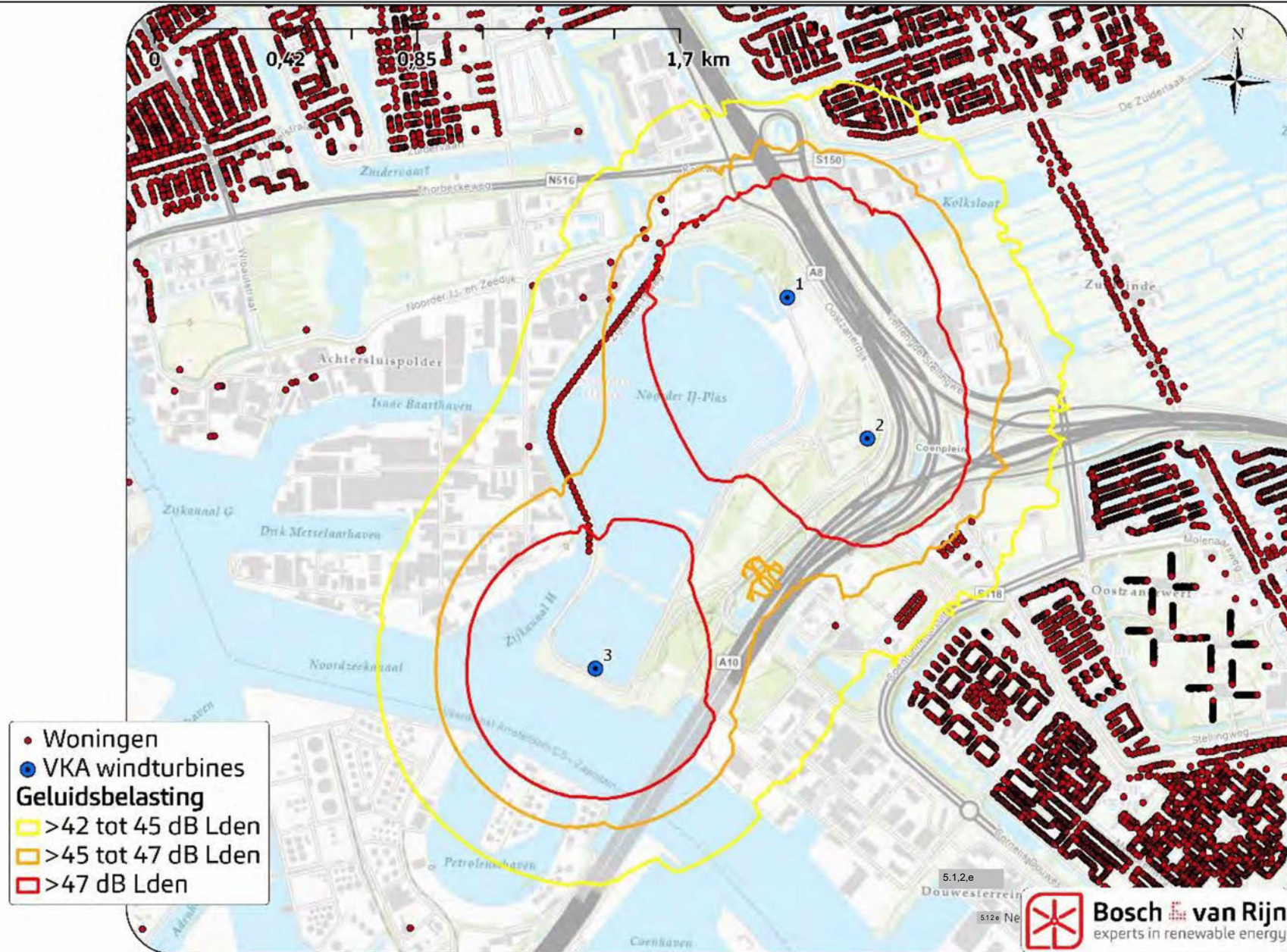

Bijlage E Geluidsbelasting overige objecten

Voorkeursalternatief



Bijlage F Invoergegevens GeoMilieu

Voorkeursalternatief





5.1.2.e. 5.1.2.e
experts in duurzame energie

Franz-Lisztplantsoen 220
5.1.2.e Utrecht
www.boschenvanrijn.nl

