

13 OKT. 2016

Intrekking en overschrijving

De omgevingsvergunning kan door het bestuur bij een met redenen omkleed besluit worden ingetrokken in de gevallen, genoemd in artikel 2.29 en artikel 2.33 van de Wabo.

Indien de omgevingsvergunning zal gaan gelden voor een ander dan de in de omgevingsvergunning genoemde vergunninghouder, dan dienen op basis van artikel 2.25, tweede lid, van de Wabo, zowel de oorspronkelijke als de nieuwe vergunninghouder dit ten minste één maand voor de vergunningsoverdracht aan de afdeling Vergunningen, Toezicht en Handhaving, team Bouw van stadsdeel Zuid te melden.



13 OKT. 2016

De beoordeling van de aanvraag

Procedure

Voor de beoordeling van de aanvraag zijn de volgende stappen doorlopen:

- aanvraag op reguliere voorbereidingsprocedure bepaald;
- aanvraag op ontvankelijkheid getoetst;
-
- beoordeling van de aanvraag door adviseurs;
- beoordeling van de aanvraag op wet- en regelgeving;

Activiteiten

Het project bestaat uit de volgende activiteiten:

- het bouwen van een bouwwerk (artikel 2.1, eerste lid, onder a, Wabo);
- het gebruik van gronden of bouwwerken in strijd met planologische regeling, (artikel 2.1, eerste lid, onder c, Wabo);

Termijnen

Op 24 juli 2016 hebben wij de aanvraag omgevingsvergunning ontvangen;

Op 12 augustus 2016 hebben wij de aanvraag omgevingsvergunning gepubliceerd overeenkomstig artikel 3.8, Wabo;

Op 11 augustus 2016 hebben wij schriftelijk verzocht om voor 19 september 2016 aanvullende gegevens in te dienen. Op 19 september 2016 hebben wij de benodigde aanvullende gegevens ontvangen voor de aanvraag.

Wij hebben dit besluit voorbereid overeenkomstig de reguliere voorbereidingsprocedure als bedoeld in paragraaf 3.2. Wabo.

Planologische toets

Toets aan het bestemmingsplan

Het project is gelegen in een gebied, waar van kracht is het bestemmingsplan "Museumkwartier en Valeriusbuurt". Het project is gesitueerd op gronden met de bestemming "Gemengd - 7" (GD-7).

Strijdigheid 1

Het project is in strijd met artikel 6, lid 2, onder 1, omdat de bouwgrens wordt overschreden door de dichtgebouwde balkons met ca. 0,26 meter en het franse balkon met ca. 0,40 meter.

Onderhavige aanvraag wordt overeenkomstig artikel 2.10, lid 2, Wabo, mede aangemerkt als een aanvraag om een vergunning voor een activiteit als bedoeld in artikel 2.1, lid 1, onder c, Wabo en wordt slechts geweigerd indien vergunningverlening met toepassing van artikel 2.12 niet mogelijk is.

Binnenplanse afwijking (artikel 2.12, eerste lid, sub a, onder 1, Wabo)

Het vigerende bestemmingsplan bevat een binnenplanse afwijkmogelijkheid ten behoeve van het overschrijden van de bouw- en bestemmingsgrenzen met ten



13 OKT. 2016

Het project voldoet aan de voorwaarden uit "beleidsregel 7. Balkons" van het (opnieuw) vastgesteld door het Algemeen Bestuur van de Bestuurscommissie Zuid d.d. 23 maart 2016, " Beleidsregels voor de toepassing van artikel 2.12 lid 1 onder a onder 2 van de Wet Algemene Bepalingen Omgevingsrecht (Wabo)".

Wij geven hierbij toestemming om met toepassing van artikel 25, lid a, onder 4, af te wijken van artikel 6, lid 2, onder 1, van de regels van het bestemmingsplan.

Welstand toets

Voor het bouwwerk waarop de aanvraag betrekking heeft, is advies ingewonnen bij de Commissie voor Welstand en Monumenten. Dit advies is gebaseerd op de Welstandsnota "De Schoonheid van Amsterdam 2013".

De Commissie voor Welstand en Monumenten heeft op 11 oktober 2016 haar advies uitgebracht. Zij heeft aangegeven akkoord te zijn met het project .

Toets Bouwbesluit 2012

Het project omvat het gedeeltelijk veranderen en vergroten van een bouwwerken is getoetst aan de voorschriften van het Bouwbesluit 2012 behorende bij de gebruiksfunctie:

- Woonfunctie.

Toetsing constructieve delen van de aanvraag

U of uw gemachtigde heeft namens u op basis van artikel 2.7, lid 1, onder a, van de Regeling omgevingsrecht (Mor) een verzoek tot latere aanlevering van de constructieve gegevens ingediend. De hoofdlijn van de constructie, het constructieprincipe en/of de constructieve uitgangspunten zijn getoetst aan het Bouwbesluit 2012. Wij geven hierbij aan dat er voldoende aannemelijk gemaakt is dat slechts de hoofdlijn van de constructie (constructieprincipe) voldoet aan de eisen en dat de verdere uitwerkingen van de constructie als "later in te dienen bescheiden" worden opgenomen in deze beschikking.

Toets Bouwverordening Amsterdam 2013

Het is aannemelijk dat de aanvraag voldoet aan de bepalingen van de Bouwverordening Amsterdam 2013.

Bescheiden behorende bij de omgevingsvergunning

Bij de omgevingsvergunning behoren de volgende en zodanig gemerkte bescheiden:

	Ontvangstdatum	Gemerkt
- Het aanvraagformulier,	24 juli 2016	01
- Een tekeningenboekje, bestaande uit 16 pagina's	24 juli 2016	
	13 september 2016 en	
	26 september 2016	02



13 OKT. 2016

Voorschriften behorende bij de omgevingsvergunning

Aan de omgevingsvergunning zijn verschillende voorschriften verbonden. Het is belangrijk dat u deze voorschriften doorleest en zich houdt aan deze voorschriften.

Procedure bouwwerkzaamheden (§ 1.6 Bouwbesluit 2012)Aanwezigheid bescheiden (artikel 1.23 Bouwbesluit 2012)

Tijdens het bouwen zijn, voor zover van toepassing, de volgende bescheiden of een afschrift daarvan op het terrein aanwezig:

- a. vergunning voor het bouwen;
- b. veiligheidsplan als bedoeld in artikel 8.7;
- c. afschrift van een besluit ingevolge artikel 13, 13a, of 14 van de Woningwet, dan wel een besluit tot oplegging van een last onder bestuursdwang dan wel last onder dwangsom, en;
- d. overige voor het bouwen van belang zijnde vergunningen en documenten met nadere voorwaarden en ontheffingen.

Mededeling aanvang en beëindiging bouwwerkzaamheden (artikel 1.25 Bouwbesluit 2012)

1. Het bevoegde gezag wordt ten minste twee werkdagen voor de feitelijke aanvang van de bouwwerkzaamheden waarvoor vergunning is verleend door de houder van deze vergunning schriftelijk van de aanvang van de werkzaamheden in kennis gesteld.
2. Het bevoegd gezag wordt uiterlijk op de eerste werkdag na de dag van beëindiging van de bouwwerkzaamheden, door de houder van deze vergunning schriftelijk van de beëindiging van de werkzaamheden in kennis gesteld.
3. Een bouwwerk voor het bouwen waarvan een vergunning voor het bouwen is verleend, wordt niet in gebruik gegeven of genomen indien niet voldaan is aan het bepaalde in het tweede lid.

De hierboven bedoelde meldingen kunnen worden gedaan, onder vermelding van het OLO nummer en het adres waar de werkzaamheden plaatsvinden, per email naar administratie.hhv.sdz@amsterdam.nl.

Indien de bouwwerkzaamheden niet gereed zijn gemeld bij het bevoegd gezag mag het bouwwerk niet in gebruik gegeven of genomen te worden.

Procedure sloopwerkzaamheden (§ 1.7 BB 2012)Aanwezigheid bescheiden (artikel 1.32. Bouwbesluit 2012)

Tijdens het slopen zijn, voor zover van toepassing, de volgende bescheiden of een afschrift daarvan op het terrein aanwezig:

- a. sloopmelding;
- b. veiligheidsplan als bedoeld in artikel 8.7;
- c. afschrift van een besluit ingevolge artikel 13, 13a, of 14 van de Woningwet, dan wel een besluit tot oplegging van een last onder bestuursdwang dan wel last onder dwangsom;
- d. overige voor het slopen van belang zijnde vergunningen en documenten met nadere voorwaarden en ontheffingen, en;
- e. indien op basis van het Asbestverwijderingsbesluit 2005 een asbestinventarisatierapport als bedoeld in artikel 1, eerste lid, onder b, van het



13 OKT. 2016

Asbestverwijderingsbesluit 2005 dan wel een afschrift van de resultaten van de eindbeoordeling als bedoeld in artikel 9, eerste en tweede lid, van dat besluit.

Mededeling aanvang en beëindig sloopwerkzaamheden (artikel 1.33. Bouwbesluit 2012)

1. Het bevoegd gezag wordt ten minste twee werkdagen voor de feitelijke aanvang van de sloopwerkzaamheden, bedoeld in artikel 1.26, schriftelijk van de aanvang van de werkzaamheden in kennis gesteld door degene die de werkzaamheden gaat uitvoeren.
2. Het bevoegd gezag wordt uiterlijk op de eerste werkdag na de dag van beëindiging van de sloopwerkzaamheden, bedoeld in artikel 1.26, van de beëindiging van de werkzaamheden in kennis gesteld door degene die de werkzaamheden heeft uitgevoerd.
3. Voor zover van toepassing verstrekt degene die de sloopwerkzaamheden heeft uitgevoerd het bevoegd gezag binnen twee weken na beëindiging van de werkzaamheden een afschrift van de resultaten van de eindbeoordeling, bedoeld in artikel 9, eerste en tweede lid, van het Asbestverwijderingsbesluit 2005.
4. Op verzoek van het bevoegd gezag overlegt degene die de sloopwerkzaamheden als bedoeld in artikel 1.26 heeft uitgevoerd, binnen een door het bevoegd gezag te bepalen termijn na beëindiging van de werkzaamheden, een opgave van de aard en de hoeveelheid van de bij de werkzaamheden vrijgekomen afvalstoffen en van de afvoerbepemming van die stoffen.

De hierboven bedoelde meldingen kunnen per email worden gedaan, onder vermelding van het OLO nummer en het adres waar de werkzaamheden plaatsvinden, per email naar: administratie.hhv.sdz@amsterdam.nl

Het voorkomen van onveilige situaties en het beperken van hinder tijdens het uitvoeren van bouw- en sloopwerkzaamheden (Afdeling 8.1. Bouwbesluit 2012)

Aansturingsartikel (artikel 8.1. Bouwbesluit 2012)

1. De uitvoering van bouw- en sloopwerkzaamheden is zodanig dat voor de omgeving een onveilige situatie of voor de gezondheid of bruikbaarheid nadelige hinder zoveel mogelijk wordt voorkomen.
2. Aan de in het eerste lid gestelde eis wordt voldaan door toepassing van de voorschriften in deze afdeling.

Veiligheid in de omgeving (artikel 8.2. van het Bouwbesluit 2012)

Bij de uitvoering van bouw- en sloopwerkzaamheden worden maatregelen getroffen ter voorkoming van:

- a. letsel van personen op een aangrenzend perceel of een aan het bouw- of sloofterrein grenzende openbare weg, openbaar water of openbaar groen;
- b. letsel van personen die het bouw- of sloofterrein onbevoegd betreden, en;
- c. beschadiging of belemmering van wegen, van in de weg gelegen werken en van andere al dan niet roerende zaken op een aangrenzend perceel of op een aan het bouw- of sloofterrein grenzende openbare weg, openbaar water of openbaar groen.

Geluidshinder (artikel 8.3. Bouwbesluit 2012)

De op basis van artikel 8.2 te treffen maatregelen worden op aanwijzing van het bevoegd gezag vastgelegd in een bouw- of sloopveiligheidsplan. De maatregelen hebben ten minste betrekking op:

1. Bedrijfsmatige bouw- of sloopwerkzaamheden worden op werkdagen en op zaterdag tussen 7.00 uur en 19.00 uur uitgevoerd.



13 OKT. 2016

2. Bij het uitvoeren van de werkzaamheden als bedoeld in het eerste lid worden de in tabel 8.3 aangegeven dagwaarden en de daarbij behorende maximale blootstellingsduur niet overschreden.

Tabel 8.3

Dagwaarde	≤ 60 dB(A)	> 60 dB(A)	> 65 dB(A)	> 70 dB(A)	> 75 dB(A)	> 80 dB(A)
Maximale blootstellingsduur	Onbeperkt	50 dagen	30 dagen	15 dagen	5 dagen	0 dagen

3. Het bevoegd gezag kan ontheffing verlenen van het eerste en tweede lid. Onverkort het gestelde in de ontheffing, wordt bij het uitvoeren van bouw- of sloopwerkzaamheden gebruik gemaakt van de best beschikbare stille technieken.
4. Indien het bevoegd gezag met betrekking tot het uitvoeren van bouw- of sloopwerkzaamheden beleidsregels als bedoeld in titel 4.3 van de Algemene wet bestuursrecht heeft vastgesteld, is in afwijking van het derde lid geen ontheffing vereist indien het uitvoeren van de werkzaamheden voldoet aan die beleidsregels en het bevoegd gezag ten minste twee werkdagen voor de feitelijke aanvang van die werkzaamheden in kennis is gesteld van de aanvang van de werkzaamheden.

Trillingshinder (artikel 8.4. Bouwbesluit 2012)

1. Trillingen veroorzaakt door het uitvoeren van bouw- of sloopwerkzaamheden bedragen in geluidsgevoelige ruimten als bedoeld in artikel 1 van de Wet geluidhinder en in verblijfsruimten als bedoeld in artikel 1.1, onderdeel e van het Besluit geluidhinder niet meer dan de trillingsterkte, genoemd in tabel 4 van de Meet- en beoordelingsrichtlijn deel B 'Hinder voor personen in gebouwen' 2006.
2. Het bevoegd gezag kan ontheffing verlenen van de trillingsterkte als bedoeld in het eerste lid.

Stofhinder (artikel 8.5. Bouwbesluit 2012)

Tijdens het uitvoeren van bouw en sloopwerkzaamheden dienen maatregelen te worden getroffen om visueel waarneembare stofverspreiding buiten het bouw- of sloofterrein te voorkomen.

Veiligheidsplan (artikel 8.7 van het Bouwbesluit 2012)

De op basis van de artikelen 8.2 tot en met 8.6 te treffen maatregelen worden op aanwijzing van het bevoegd gezag vastgelegd in een veiligheidsplan. Het plan bevat ter beoordeling door het bevoegd gezag:

- a. ten minste een tekening waaruit de bouw- of sloopplaatsinrichting blijkt met:
 - 1° de toegang tot de bouw- of sloopplaats inclusief begrenzing, afscheiding en afsluiting van de bouw- of sloopplaats;
 - 2° de ligging van het perceel waarop gebouwd of gesloopt wordt en de omliggende wegen en bouwwerken;
 - 3° de situering van het te bouwen of te slopen bouwwerk;
 - 4° de aan- en afvoerwegen;
 - 5° de laad-, los- en hijszones;
 - 6° de plaats van bouwketen;
 - 7° de in of op de bodem van het perceel aanwezige leidingen;
 - 8° de plaats van machines, werktuigen en ander hulpmaterieel en opslag van materialen;
 - 9° de bereikbaarheid van bluswater- en andere veiligheidsvoorzieningen;



13 OKT. 2016

- b. gegevens en bescheiden over de toe te passen bouw- of sloopmethodiek en de toe te passen materialen, materieel, hulp- en beveiligingsmiddelen bij de bouw- of sloopwerkzaamheden;
- c. een rapport van een akoestisch onderzoek, indien aannemelijk is dat de dagwaarde vanwege het uitvoeren van bouw- of sloopwerkzaamheden meer bedraagt of de maximale blootstellingsduur in dagen langer duurt dan de waarden, bedoeld in artikel 8.3, tweede en derde lid, of indien aannemelijk is dat niet wordt voldaan aan de beleidsregels als bedoeld in artikel 8.3, vierde lid;
- d. een rapport van een trillingenonderzoek, indien aannemelijk is dat het uitvoeren van de bouw- of sloopwerkzaamheden een grotere trillingssterkte veroorzaakt dan de trillingssterkte bedoeld in artikel 8.4, eerste lid.

Afvalscheiding (Afdeling 8.2. Bouwbesluit 2012)

Aansturingsartikel (artikel 8.8. Bouwbesluit 2012)

1. Bouw- en sloopwerkzaamheden worden zodanig uitgevoerd dat tijdens de uitvoering vrijkomend bouw- en sloopafval deugdelijk wordt gescheiden.
2. Aan de in het eerste lid gestelde eis wordt voldaan door toepassing van de voorschriften in deze afdeling en de krachtens die bepalingen gegeven voorschriften.

Scheiden bouw- en sloopafval (artikel 8.9. Bouwbesluit 2012)

Bij ministeriële regeling kunnen voorschriften worden gegeven over de te scheiden categorieën bouw- en sloopafval en de opslag en afvoer daarvan op en van het terrein bij de uitvoering van bouw- en sloopwerkzaamheden.

Scheiding bouw- en sloopafval (Hoofdstuk 4, artikel 4.1. Regeling Bouwbesluit 2012)

1. Onverminderd artikel 1.29, tweede lid van het bouwbesluit worden de categorieën bouw- sloopafval als bedoeld in artikel 8.9. van het besluit ten minste gescheiden in de volgende fracties:
 - a. als gevaarlijk aangeduide afvalstoffen zoals bedoeld in hoofdstuk 17 van de afvalstoffenlijst van de Regeling Europese afvalstoffenlijst, voor zover deze stoffen niet in de onderdelen b tot en met j van dit lid zijn opgenomen;
 - b. teerhoudende dakbedekking; al dan niet met dakbeschot;
 - c. teerhoudend asfalt;
 - d. bitumineuze dakbedekking, al dan niet met dakbeschot;
 - e. niet teerhoudend asfalt;
 - f. vlakglas, al dan niet met kozijn;
 - g. gipsblokken en gipsplaatmateriaal;
 - h. dakgrind;
 - i. armaturen;
 - j. gasontladingslampen.
2. Gevaarlijke stoffen, als bedoeld in eerste lid, onder a mogen niet worden gemengd of gescheiden.
3. De fracties, als bedoeld in eerste lid, worden op het bouw- of sloofterrein gescheiden gehouden en gescheiden afgevoerd.
4. Eerste lid, onder b tot en met j en derde lid zijn niet van toepassing voor zover de hoeveelheid afval van de betreffende fractie minder dan 1 m³ bedraagt.
5. In afwijking van derde lid kunnen de fracties op een andere locatie worden gescheiden voor zover scheiding op het bouw- of sloofterrein naar oordeel van het bevoegd gezag redelijkerwijs niet mogelijk is.

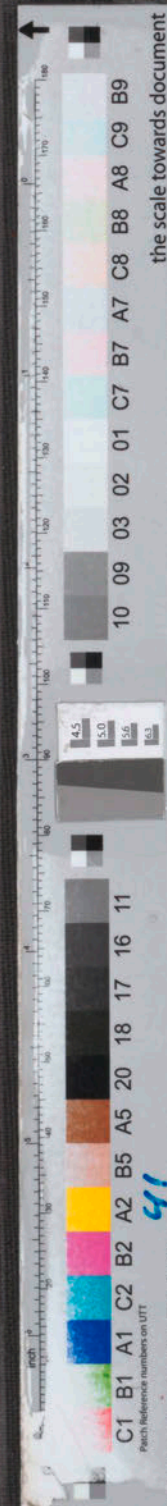

13 OKT. 2016

Asbest

De hierna aangeduide regelingen moeten bij het verwijderen van asbest in acht worden genomen.

Asbestverwijderingsbesluit

Degene die een bouwwerk geheel of gedeeltelijk doet afbreken of uit elkaar doet nemen beschikt over een asbestinventarisatierapport indien hij weet of redelijkerwijs kan weten dat zich in het bouwwerk asbest of een asbesthoudend product bevindt.

Degene die asbest of een asbesthoudend product uit een bouwwerk doet verwijderen beschikt met betrekking tot het bouwwerk over een asbestinventarisatierapport.

De volgende handelingen, indien de concentratie van asbeststof is ingedeeld in risicoklasse 2 of 3 als bedoeld in het Arbeidsomstandighedenbesluit, slechts worden verricht door een bedrijf dat in het bezit is van een certificaat als bedoeld in artikel 4.54d, eerste lid, van het Arbeidsomstandighedenbesluit:

- a. het geheel of gedeeltelijk afbreken of uit elkaar nemen van een bouwwerk indien er in die bouwwerken asbest of een asbesthoudend product is verwerkt;
- b. het verwijderen van asbest of asbesthoudende producten uit bouwwerken;
- c. het opruimen van asbest dat of asbesthoudende producten die ten gevolge van een incident is of zijn vrijgekomen.

Verwijderd asbest of een verwijderd asbesthoudend product dient onmiddellijk van niet-asbesthoudende producten te worden gescheiden en verzameld.

Het verzamelde asbest of de verzamelde asbesthoudende producten, tenzij dor door vorm of formaat niet mogelijk is, dienen onmiddellijk te worden verpakt in niet-doorlatend verpakkingsmateriaal van zodanige dikte en sterkte dat deze niet scheurt. Ingeval verzameld asbest of verzamelde asbesthoudende producten niet in een niet-luchtdoorlatend verpakkingsmateriaal kan worden verpakt, dient dat asbest of die asbesthoudende producten onmiddellijk in een afgesloten container te worden opgeslagen.

Niet-luchtdoorlatend verpakkingsmateriaal waarin verwijderd asbest of een verwijderd asbesthoudend product is verpakt dient op duidelijke wijze te worden voorzien van aanduidingen overeenkomstig artikel 7 van het Productenbesluit asbest.

Opgeslagen verwijderd asbest of een opgeslagen verwijderd asbesthoudend product dient binnen twee weken na het vrijkomen hiervan te worden afgevoerd naar een inrichting als bedoeld in artikel 1.1, vierde lid, van de Wet milieubeheer.

Het verwijderen van asbest of asbesthoudende producten wordt verricht, indien mogelijk, alvorens het bouwwerk, waarin het asbest of asbesthoudende product zich bevindt, geheel of gedeeltelijk wordt afgebroken.

Het verwijderen van asbest of asbesthoudende producten dient op zodanig wijze te gebeuren dat gevaren voor mens en milieu die door zodanige handelingen kunnen ontstaan, worden voorkomen.

Direct na het verwijderen van het asbest moet er een eindbeoordeling worden uitgevoerd overeenkomstig het bepaalde bij of krachtens artikel 4.51a, eerste, tweede en vijfde lid, van het Arbeidsomstandighedenbesluit. Als er geen eindbeoordeling is geweest mogen er geen andere werkzaamheden te worden verricht met betrekking tot het bouwwerk.



13 OKT. 2016

Arbeidsomstandighedenbesluit

Tijdens de asbestwerkzaamheden moet voortdurend een „Deskundig Toezichthouder Asbest“ (DTA) aanwezig zijn. De DTA-er is verantwoordelijk voor de naleving van de verplichtingen tijdens de asbestverwijdering. Op de slooplocatie is hij/zij het aanspreekpunt voor de gemeentelijke toezichthouder. Hij/zij draagt tijdens de asbestverwijdering ook de verantwoording voor de publieke veiligheid en het milieu. Tijdens de asbestverwijdering moet hij/zij voortdurend op de locatie aanwezig zijn.

Na afloop van de sanering dient een daartoe bevoegd bedrijf een vrijgave meting uit te voeren. Afhankelijk van deze resultaten zal besloten worden of de locatie wordt vrijgegeven.

Wet milieubeheer

De asbesthoudende materialen moeten gescheiden worden afgevoerd naar een erkende verwerker (stortplaats die asbest mag accepteren). *(Besluit inzameling afvalstoffen en de Regeling inzamelaars, vervoerders, handelaars en bemiddelaars van afvalstoffen. Wet milieubeheer (Wm))*

De asbesthoudende materialen moeten worden vervoerd door een VIHB- erkende transporteur. Deze staan op www.niwo.nl. Dit kan ook een asbestverwijderingsbedrijf met VIHB-certificaat zijn.

Geen asbest aangevraagd wel aangetroffen tijdens werkzaamheden

Dit besluit bevat geen bepalingen tot het verwijderen van asbest, indien tijdens het uitvoeren van de bouw- of sloopwerkzaamheden asbest wordt aangetroffen, dient het werk stil te worden gelegd. Hierna zal een daartoe gecertificeerd bedrijf een asbestinventarisatie moet uitvoeren. Dit bedrijf bepaalt de risicoklasse van de sanering, hiervoor moet een vergunning of melding voor worden ingediend. Pas na goedkeuring van de melding of vergunning kan er met de sanering worden gestart.



the scale towards document

13 OKT. 2016

Overige voorschriften

Burgerlijk wetboek

Krachtens het Burgerlijk Wetboek is het, tenzij de eigenaar van het naburige erf daartoe toestemming heeft gegeven, niet geoorloofd binnen twee meter van de grenslijn van dit erf vensters of andere muuropeningen, dan wel balkons of soortgelijke werken hebben, voor zover deze op het erf uitzicht geven.

Erfpacht

Als u geen eigenaar van de grond bent heeft u naast deze vergunning ook privaatrechtelijke toestemming nodig. De grond onder uw perceel is in erfpacht uitgegeven. Dat betekent dat u toestemming moet hebben van de grondeigenaar, in dit geval de gemeente Amsterdam. U heeft wél een publiekrechtelijke vergunning gekregen voor uw project. Toch moet u naast deze omgevingsvergunning ook toestemming vragen aan Erfpacht en Uitgifte van Grond & Ontwikkeling. Voor meer informatie over erfpacht kunt u terecht op de website: www.amsterdam.nl/erfpacht of bellen met het gemeentelijke informatienummer 14 020. Voor de aanvraag voor toestemming kunt u mailen naar erfpacht@amsterdam.nl. Voor meer informatie over het eigendom van de grond kunt u contact opnemen met het Kadaster, telefoonnummer 088-1832200 of kijken op www.kadaster.nl.

Sloopmelding

De omgevingsvergunning betreft niet de benodigde sloopmelding als bedoeld in paragraaf 1.7 van het Bouwbesluit 2012. Voor meer informatie kunt u contact opnemen met de afdeling Vergunningen, Toezicht en Handhaving, team Bouw, telefoonnummer 14020. Een sloopmelding kan worden gedaan minimaal vier weken voor de voorgenomen aanvang van het uitvoeren van de werkzaamheden via: www.omgevingsloket.nl. Indien nodig dienen een sloopveiligheidsplan en asbestinventarisatie aangeleverd te worden bij de sloopmelding.

Inspectie SZW (Sociale Zaken en Werkgelegenheid)

De omgevingsvergunning betreft niet een goedkeuring van de inspectie SZW. Voor zover nodig kunt u contact opnemen met de Inspectie SZW. Aanvraagformulieren vindt u via de website: www.inspectieszw.nl

Uitgestelde indieningsvereisten omtrent het bouwen

Op een later tijdstip aan te leveren gegevens en bescheiden (artikel 2.2 Mor)

U of uw gemachtigde heeft namens u op basis van artikel 2.7, lid 1, onder a, Mor een verzoek tot latere aanlevering van de constructieve gegevens ingediend. De volgende "op een later tijdstip aan te leveren gegevens en bescheiden" dienen minimaal 3 weken voor aanvang van de uitvoering van desbetreffende onderdelen te worden ingediend en het is niet de bedoeling dat met deze werkzaamheden begonnen wordt voordat deze bescheiden zijn goedgekeurd door de afdeling Vergunningen, Toezicht en Handhaving, team Toezicht:

- a. gegevens en bescheiden met betrekking tot belastingen en belastingcombinaties (sterkte en stabiliteit) en de uiterste grenstoestand van alle (te wijzigen) constructieve delen van het bouwwerk alsmede van het bouwwerk als geheel, voor zover het niet de hoofdlijn van de constructie dan wel het constructieprincipe betreft;

Wij vinden dat de aard van onderhavig project er aanleiding toe geeft om de hieronder genoemde gegevens en bescheiden, krachtens artikel 2.7, derde lid, Mor als uitgestelde

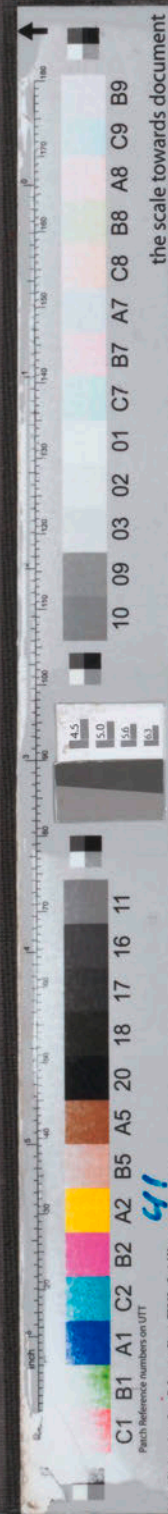

13 OKT. 2016

indieningsvereisten aan te merken. Deze "op een later tijdstip aan te leveren gegevens en bescheiden" dienen minimaal 3 weken voor aanvang van de uitvoering van desbetreffende onderdelen te worden ingediend en het is niet de bedoeling dat met deze werkzaamheden begonnen wordt voordat deze bescheiden zijn goedgekeurd door de afdeling Vergunningen, Toezicht en Handhaving, team Toezicht:

- een bouwveiligheidsplan met de volgende onderdelen:

a. één of meerdere tekeningen waaruit de bouwplaatsinrichting blijkt:

1^e de toegang tot de bouwplaats inclusief afscheiden en afsluiting
Bouwplaats;

2^e de ligging van het te bebouwen perceel en de omliggende wegen en
bouwwerken;

3^e de situering van het bouwwerk;

4^e de aan- en afvoerwegen;

5^e de laad-, los- en hijszones;

6^e de plaats van bouwketen;

7^e de grenzen van het bouwterrein waarbinnen alle bouwactiviteiten,
inclusief het laden en lossen, plaatsvinden;

8^e de in of op de bodem van het perceel aanwezige leidingen;

9^e de plaats van ander hulpmaterieel en opslag van materialen;

b. gegevens en bescheiden over de toe te passen bouwmethodiek en de toe te
passen materialen, materieel, hulp- en beveiligingsmiddelen bij de
bouwwerkzaamheden.

