

Amsterdam West, Zeebergweg ter hoogte van het Vredenhofpad, instellen maatregelen voor de tijdelijke ontsluiting van het Foodcenter

SW24-12219

Het college van burgemeester en wethouders van Amsterdam,

gelet op:

- de Wegenverkeerswet (WVW 1994);
- het Reglement Verkeersregels en Verkeerstekens 1990 (RVV 1990);
- de bepalingen en de uitvoeringsvoorschriften van het Besluit Administratieve Bepalingen inzake het Wegverkeer (BABW);
- de Algemene wet bestuursrecht (Awb);
- de Verordening stadsdelen en stadsgebied Amsterdam 2022;
- de ondermandaatbesluiten van de stadsdelen en stadsgebied.

Overwegende dat:

- de huidige in- en uitgang van het foodcenter aan de Zeebergweg verlegd wordt en de nieuwe tijdelijke inrit ingepast moet worden in de bestaande infrastructuur;
- om het verkeer op een veilige manier af te kunnen wikkelen, het nodig is om een aantal verkeersmaatregelen in te stellen;
- op 15 december 2020 een bewonersavond is geweest met de bewoners van het Vredenhofpad;
- het hier om een tijdelijke nieuwe verkeerssituatie gaat en de in dit besluit de hiermee samenhangende maatregelen duren tot circa het 2^e kwartaal van 2026 of zoveel langer of korter als nodig is voor de realisatie van het kopgebouw Van Ass en de aanleg van de definitieve entree van het Foodcenter;
- de voordelen die met dit besluit ontstaan in verkeersveiligheid zwaarder wegen dan de eventuele nadelen die hieruit zouden kunnen ontstaan;

- op 02-02-2021 overleg met de verkeerscommissie heeft plaatsgevonden waarin een gemandateerde van de politie, eenheid Amsterdam, is vertegenwoordigd, waarbij de verkeerscommissie op het plan heeft geadviseerd;
- deze aanwijzing van verkeersmaatregelen in het algemeen verkeersbelang wenselijk en/of noodzakelijk kan worden geacht;
- gezien artikel 2 van de WWV 1994, deze maatregel strekt tot het verzekeren van de veiligheid op de weg;
- de in dit verkeersbesluit genoemde wegen of weggedeelten gelegen en onder beheer zijn van de gemeente Amsterdam.

Besluit:

1. Door het plaatsen van verkeersbord conform model **C15** van Bijlage I van het RVV 1990, aan te wijzen: een geslotenverklaring voor fietsen, bromfietsen en gehandicaptenvoertuigen op de nieuwe tijdelijke inrit van en naar het Foodcenter aan de Zeebergweg.
2. Door het plaatsen van verkeersbord conform model **C16** van Bijlage I van het RVV 1990, aan te wijzen: een geslotenverklaring voor voetgangers op de nieuwe tijdelijke inrit van en naar het Foodcenter aan de Zeebergweg.
3. Door het plaatsen van verkeersborden conform model **B6** van Bijlage I van het RVV 1990, inclusief de daarbij behorende haaiantanden markering, te besluiten dat voorrang verleend moet worden aan bestuurders op de kruisende weg op en bij de nieuwe tijdelijke inrit van en naar het Foodcenter aan de Zeebergweg.
4. Door het verplaatsen van verkeersborden conform model **G11** en **G12** van Bijlage I van het RVV 1990, het bestaande fietspad van het Vredenhofpad, dat ligt ter hoogte van de Zeebergweg, te verlengen in zuidelijke richting tot aan de nieuwe aansluiting van het Vredenhofpad naar de nieuwe ontsluiting van het Foodcenter.
5. De maatregelen 1 tot en met 4 te laten duren tot circa het 2e kwartaal van 2026 of zoveel langer of korter als nodig is voor de realisatie van het kopgebouw Van Ass en de aanleg van de definitieve entree van het Foodcenter.

Zoals aangegeven op onderstaande tekening.

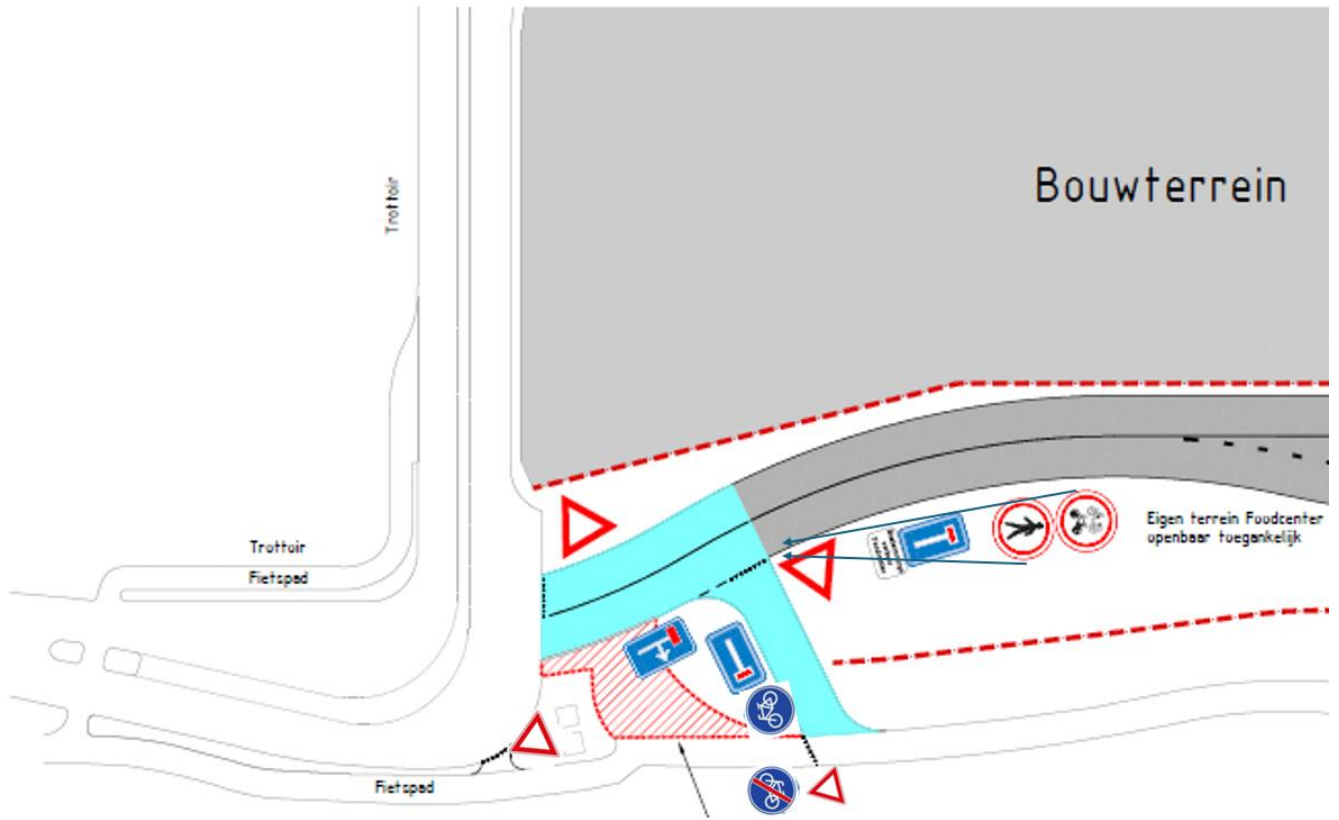

Amsterdam, 29-10-2024

Het college van burgemeester en wethouders van Amsterdam, namens hen,

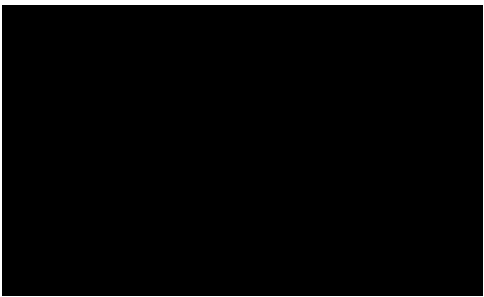

Teammanager Expertisecentrum
Markten Gebied en Gebruik, Stadswerken

Oneens met dit besluit?

Hier leest u hoe u bezwaar kunt maken.

Let op: u kunt binnen zes weken na de dag waarop het besluit is verzonden bezwaar maken.

Het beste en het snelste kunt u via de website bezwaar maken:

- Kijk op www.amsterdam.nl/bezwaar/JB
- Vul het formulier in. U hebt hiervoor DigiD of E-herkenning nodig.
- Stuur het formulier op via de website.

Als u niet in Nederland woont of u geen DigiD/E-herkenning kunt gebruiken.

Een brief versturen met daarin:

- De datum
- Uw naam, adres en telefoonnummer en eventueel uw e-mailadres.
- Waarom u het niet eens bent met het besluit
- Uw handtekening
- Maak een kopie van het besluit en stuur deze mee.

De termijn van zes weken is heel belangrijk.

Misschien heeft u meer tijd nodig omdat u nog niet alle informatie heeft verzameld. Of omdat u nog met iemand wilt overleggen. Dan kunt u een voorlopig (pro forma) bezwaarschrift indienen.

U zet in het voorlopige bezwaar dat u de redenen waarom u bezwaar maakt zo snel mogelijk opstuurt. Daarna hoort u van ons wanneer u de redenen uiterlijk moet opsturen.

Dient iemand anders namens u het bezwaarschrift in? Stuur dan een machtiging mee.

U stuurt uw brief naar:

Gemeente Amsterdam

T.a.v. Juridisch Bureau

Postbus 483

1000 AL AMSTERDAM

Schorsende werking

Het indienen van een bezwaarschrift heeft geen schorsende werking. Dat wil zeggen: het besluit waartegen u bezwaar maakt, blijft geldig totdat over uw bezwaar is beslist.

Spoed? Voorlopige voorziening

Bij grote spoed kunt u (tegen kosten) een zogeheten voorlopige voorziening aanvragen. Dat is een spoedprocedure waarmee het genomen besluit tijdelijk kan worden ingetrokken en/of andere maatregelen kunnen worden getroffen. Een voorlopige voorziening vraagt u digitaal aan via:

<http://loket.rechtspraak.nl/bestuursrecht>. Daarvoor hebt u een DigiD nodig. Op deze site vindt u ook meer informatie.

of per post:

De Voorzieningenrechter van de Rechtbank Amsterdam

Afdeling Publiekrecht –teams bestuursrecht

Postbus 75850

1070 AW Amsterdam