



Erfgoedvereniging Heemschut
Commissie Amsterdam
5.1, 2, e
5.1, 2, e
5.1, 2, e | AMSTERDAM
5.1, 2, e@heemschut.nl

Aan het Dagelijks Bestuur van stadsdeel Oost
Postbus 94801
1090 GV AMSTERDAM

Amsterdam, 12 september 2023

Betreft: aanvraag voor aanwijzing tot gemeentelijk monument van Ter Gouwstraat 2-18 en Van der Vijverstraat 2-18 te Amsterdam

Geachte heer, mevrouw,

Erfgoedvereniging Heemschut verzoekt u de appartementenblokken Ter Gouwstraat 2-18 en Van der Vijverstraat 2-18, naar ontwerp van architect 5.1, 2, e in stadsdeel Oost, stedenbouwkundig en architectonisch van belang door vooral de zorgvuldig ontworpen gevels, de bijzondere woningstapeling en de uitzonderlijk goed bewaard gebleven architectuur, aan te wijzen tot gemeentelijk monument.

Architect

5.1, 2, e (1884-1966) drukte begin twintigste eeuw een belangrijk stempel op de architectuur in Amsterdam. Als beginnend architect werkte hij gedurende acht jaar (1914-1922) voor de Dienst Publieke Werken, waar hij met zijn ontwerp voor de Vierde Ambachtsschool, thans bekend als 'Het Sieraad', veel roem verwierf. Het wordt tegenwoordig gezien als één van de topstukken in de Amsterdamse School-stijl.

Naderhand vestigde hij zich als zelfstandig architect. Hij werkte vooral in een strakke, zakelijke stijl, met invloeden van de late Amsterdamse School-stijl, de Nieuwe Zakelijkheid en de Nieuwe Haagse School. 5.1, 2, e was vooral in Amsterdam en Den Haag actief en ontwierp hoofdzakelijk in een kenmerkende geelkleurige baksteen.

In de jaren '20 en '30 ontwierp hij vele tientallen appartementenblokken, met name in Amsterdam-Zuid en Amsterdam-West. Zijn stijl is vrij zakelijk, maar zorgvuldig gedetailleerd. De blokken waren hierdoor snel en relatief goedkoop te bouwen. In de wat luxer uitgevoerde blokken paste hij ook natuurstenen decoraties toe. Vooral de expressieve raampartijen en erkeruitbouwen van zijn appartementengebouwen, vaak met asymmetrisch geplaatste roeden en glas-in-lood, zijn kenmerkend. Opmerkelijk is dat 5.1, 2, e vrijwel uitsluitend voor particuliere opdrachtgevers werkte, en niet voor woningcorporaties.

Na de Tweede Wereldoorlog was 5.1, 2, e minder productief. Meest bekend is zijn naoorlogse ontwerp voor uitgeverij Elsevier aan de Spuistraat.

Woningbouw aan de Ter Gouwstraat / Van der Vijverstraat

De woningen staan op een driehoekig terrein, direct ten zuiden van Station Muiderpoort. Rondom dit perceel splitst de spoorlijn richting Utrecht zich af naar het oosten van de spoorlijn richting het westen naar Amersfoort. Op de splitsing opende in 1939 het nieuwe Muiderpoortstation, naar ontwerp van de architecten 5.1, 2, 5.1, 2, e en J. 5.1, 2, e. De sporen kwamen op nieuwe dijklichamen

te liggen, waardoor het driehoekige terrein, ten zuiden afgesneden door de Oostergasfabriek en de Ringvaart, enigszins geïsoleerd kwam te liggen.

Het tussen de sporen gelegen terrein bleef lange tijd onbenut. In de jaren '10 werd hier het volkstuintencomplex Tuinwijk aangelegd. In het Algemeen Uitbreidingsplan van Amsterdam (AUP) was er een groengebied met sportterrein voorzien. In 1936 werden aan dit plan enkele woningen toegevoegd, aanvankelijk met het idee 84 woningen in laagbouw in het groen te creëren. De wethouder Publieke Werken noemde het destijds een 'welkom ontspanningsgebied voor de omringende dichtbevolkte woonbuurten'. Het plan hield echter geen stand en nadat er ook een huishoudschool in het gebied moest komen werd het woningbouwplan op verzoek van de wethouder bijgesteld. In 1938 lag er een definitief plan voor 196 woningen in laagbouwstroken, met dicht tegen de spoorlijn twee vrijstaande villa's (waarvan er voor de oorlog slechts één werd gebouwd, ook naar ontwerp van 5.1, 2, e).

De woningbouwblokjes werden niet gelijktijdig aanbesteed en aanvankelijk werden voor de oorlog (in 1940) slechts twee terreinen in erfpacht uitgegeven voor bebouwing met 28 woningen en 10 bergplaatsjes. Opdrachtgever was waarschijnlijk de bouwkundige 5.1, 2, e (1912-na 1971), zoon van 5.1, 2, e (1890-1964), ook bouwkundige en aannemer van metselwerken. 5.1, 2, e was aannemer van 5.1, 2, e .64 (1929) van 5.1, 5.1, 2, e en 5.1, 2, e was aannemer van het door 5.1, 2, e ontworpen Overtoom 141-145 (1960).

Na de oorlog werd de andere voorziene strokenbouw door stedenbouwkundige 5.1, 2, e aangepast, en uiteindelijk verrezen in Tuinwijk moderne prefabwoningen.

Ontwerp

De woningen aan de Ter Gouwstraat en de Van der Vijverstraat bestaan uit twee haaks op elkaar gelegen stroken van drie bouwlagen onder zadeldaken, met brede vierkamerappartementen op de begane grond en tweelaagse vierkamerbovenwoningen op de eerste en tweede verdieping. Beide blokjes hebben aan de linkerzijde een afwijkende smalle hoekwoning (met 3 kamers), die desgewenst was in te richten als buurtwinkel, met een bovenwoning. De bouwhoogte van drie lagen met kap komt in deze periode in Amsterdam niet zo veel voor, vaker zijn het vier woonlagen met een zolder. (Zie bijvoorbeeld de woningen van 5.1, 2, e in de 5.1, 2, e 190) De zogenaamde twee-op-een-stapelning maakte het mogelijk alle woningen een eigen toegangsdeur aan de straat te geven. Door de trappen in het midden van de plattegrond te leggen (omdat er geen gemeenschappelijk trappenhuis was hoefde dit niet aan de gevel te zijn gelegen) kon aan de voorzijde de gehele breedte als woonkamer en daarboven voor twee slaapkamers naast elkaar worden benut.

Aan de achterzijde in de relatief diepe tuinen zijn in de gemetselde tuinmuur schuurtjes voor de beneden- en bovenwoningen geplaatst. De woningen zijn vrij royaal van opzet met (standaard) drie slaapkamers en een grote woonruimte bestaande uit aaneengeschaalde zit- en eetgedeelten (aparte kamers als bij een suite waren door de centrale verwarming niet meer nodig). Ze zijn voor die tijd modern en luxe uitgevoerd, aangesloten op blokverwarming, met 'overall stop-contacten', een radioaansluiting en een ligbad met stromend warm water. Het ketelhuis werd centraal gesitueerd in een diepe kelder onder de hoekwoning in de Ter Gouwstraat.

De blokjes zijn tamelijk uniek in hun zorgvuldige vormgeving, bouwhoogte en stapeling van woningen, en als zodanig een uitzondering in het omvangrijke oeuvre van 5.1, 2, e . Vooral de

detaillering van het exterieur is bijzonder. In het ontwerp lijkt te worden gerefereerd aan het stationsgebouw van 5.1, 2, e en 5.1, 2, e, onder meer in de geelkleurige baksteen maar ook specifieker in de ronde vensters die de zijgevels van de blokken zijn opgenomen. Ook de woningtoegangsuren met kajuitramen zijn wellicht een verwijzing naar het station. De gevels hebben een sterke ritmiek door de erkers over twee lagen en de per twee woningen gekoppelde balkons. Opmerkelijk is het zeer zorgvuldig uitgevoerde metselwerk, met diepliggende lintvoegen en platvolle stootvoegen, die het geheel een fraaie horizontale werking geven. (Door de vervuiling van de bakstenen vallen nu juist de stootvoegen op, waardoor het beoogde effect helaas enigszins verloren is gegaan, maar door voorzichtige gevelreiniging kan dit weer worden hersteld.) Uniek is dat deze kostbare metselwijze zelfs in de schuurtjes is doorgevoerd. De gemetselde bogen van het portiek van de hoekwoningen en boven het getoogde venster in de zijgevel bestaat uit telkens twee koppen boven elkaar (i.p.v. afwisselend twee koppen en een strek) zodat ook in de boog een doorgaande lintvoeg zit; een voorbeeld van de subtiele detaillering van de architect.

De architectuur doet deels denken aan het werk van architect 5.1, 2, e. In het interieur zijn ook relatief veel oorspronkelijke onderdelen bewaard, onder andere marmeren vensterbanken en marmeren lambriseringen in de entreeportalen, paneeldeuren en granitvloeren.

Het complex is gebouwd in een stijl en met de typerende twee-op-een-woningen die in dit stadsdeel, maar ook breder in heel Amsterdam, amper voorkomen. Uniek daarnaast is dat de blokken nooit 'slachtoffer' zijn geworden van een opknap- of renovatiebeurt, iets wat bij zeer veel blokken van 5.1, 2, e wel is gebeurd. De woningen hebben alle hun originele voordeuren, houten kozijnen en ramen met asymmetrisch geplaatste roeden en glas-in-lood, de balkonhekken aan de voorzijde met hun subtiele versiering, de afdekstenen met rib (van waarschijnlijk geglazuurd gres) op de borstweringen van de balkons op de tweede verdieping aan de achterzijde en zelfs de emailen huisnummerbordjes behouden. Afgezien van de balkonhekken aan de achterzijde zijn de beide blokjes uitwendig nog in geheel authentieke staat. De verzakking ten gevolge van funderingsproblemen, alleen in het blokje in de Ter Gouwstraat, lijkt tot stilstand te zijn gekomen en hoeft dus geen reden voor sloop te zijn.

Waardering

De woningen aan de Ter Gouwstraat en de Van de Vijverstraat zijn monumentwaardig om de volgende redenen.

- Architectonisch en stedenbouwkundig als pendant van de architectuur en situering van het Muiderpoortstation. Voor het grotendeels naoorlogse Tuinwijk zijn beide blokjes daarom van groot belang voor de beleving en de historie van de wijk.
- Architectonisch als uitzonderlijk goed bewaard voorbeeld van de zakelijke, late jaren '30 architectuur, voor het duurdere en luxere huurwoningensegment.
- Architectonisch ook vanwege het zorgvuldige ontwerp en de fijne detaillering van de gevels, die bovendien tot op heden in zeer goede, vrijwel authentieke staat behouden zijn. Dit is tamelijk zeldzaam in de sociale huursector (sinds de jaren '90 is het complex eigendom van Woningbedrijf Amsterdam, thans Ymere).
- Als bijzonder wooncomplex in het oeuvre van architect 5.1, 2, e, waarvan veel in Amsterdam-Zuid en -West maar nauwelijks daarbuiten bewaard is gebleven.

De appartementenblokken aan de Ter Gouwstraat en Van der Vijverstraat zijn, zoals veel gebouwen in stadsdeel Oost, zeer laag gewaardeerd op de Waarderingskaart stedenbouwkundige en architectonische kwaliteit met orde 3. Met een aanwijzing tot gemeentelijk monument kan worden gewaarborgd dat deze bijzondere woningen bij toekomstige aanpassingen ten minste uitwendig in goed bewaarde staat behouden blijven.

Indien er behoefte is aan een toelichting op deze brief dan vernemen wij dit graag.

Namens de commissie Amsterdam van Heemschut,
met vriendelijke groeten

5.1, 2, e

5.1, 2, e
5.1, 2, e

C.c.: Monumenten en Archeologie, mevrouw 5.1, 2, e



Woningen aan de Ter Gouwstraat bij de hoek (links) met de Van der Vijverstraat, vlak na de oplevering (1941, 5.1, 2, e), Stadsarchief Amsterdam)



Woningblokken in 2023



Detail balkonhekken en ronde ramen





Detail van het metselwerk, dunne gele bakstenen in Vlaams verband



Situatie Tuinwijk en het Muiderpoortstation



Detail erkers en portiek hoekwoningen



Marmere lambrisering portalen

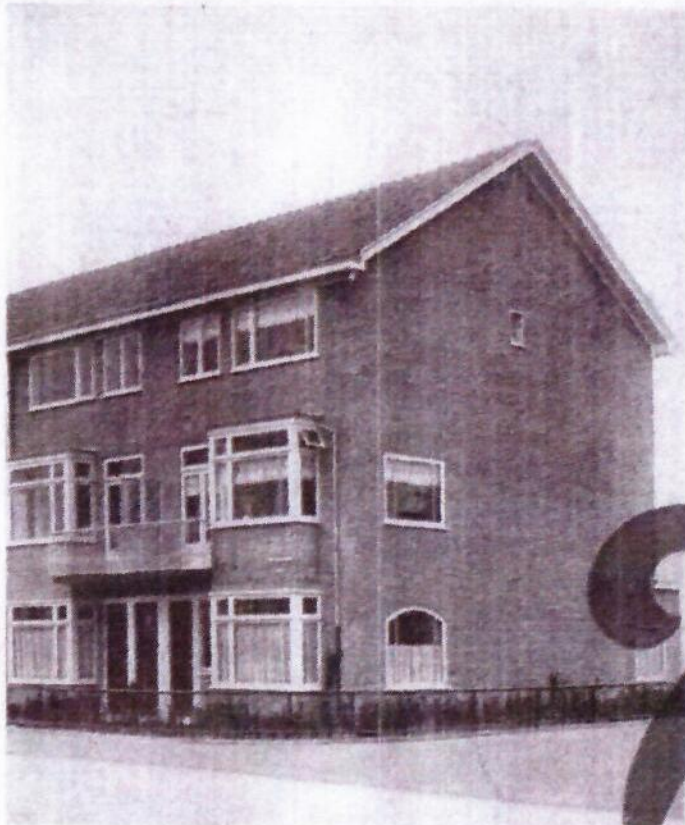

5.1, 2, e

**ONZE MODERNE FLATS EN VRIJE BOVENHUIZEN
AAN DE TER GOUWSTRAAT 2 - 18 EN DE VAN DE VUJVERSTRAAT 2 - 18 TE AMSTERDAM**

BIJZONDER GUNSTIGE LIGGING.

Tegenover de in- en uitgang van het Muiderpoortstation, voor de treinen richting Hilversum en Utrecht. Per trein bereikt men in 6 minuten het Centraal Station. Een maandkaart kost f 4,-.

Via tramlijnen 6, 9 en 11 en event. overstapjes kan men ieder gedeelte der stad in een kwartier bereiken.

In de directe nabijheid van verschillende inrichtingen op het gebied van lager- en middelbaar onderwijs.

Op enkele minuten afstand liggen het Koloniaal Instituut, de Artis, het Aquarium, de Hortus Botanicus, het uitgestrekte Oostepark, het grootste sportfondsenbad in Nederland, groote sportvelden enz.

Aan 't Linnaeusplantsoen (in aanleg), dat zich uit uitstrekt van het M. P. -station tot de Linnaeusstraat.

Wij nodigen U uit tot een bezoek. Het verhuurkantoor is gevestigd: ter Gouwstraat 18, tegenover het Muiderpoortstation. Gespend van 10 - 18 uur, Telefoon 35734.

Verhuurbrochure 1940

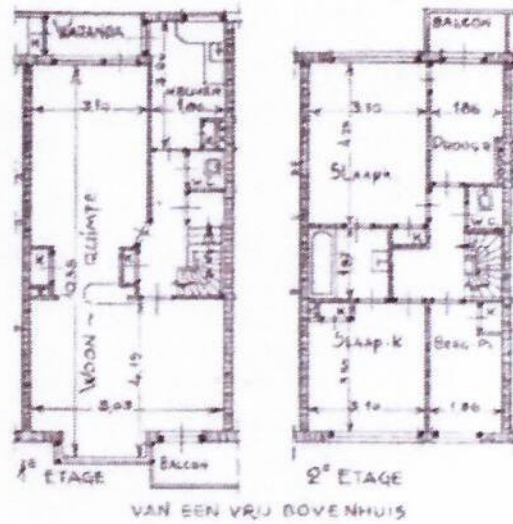
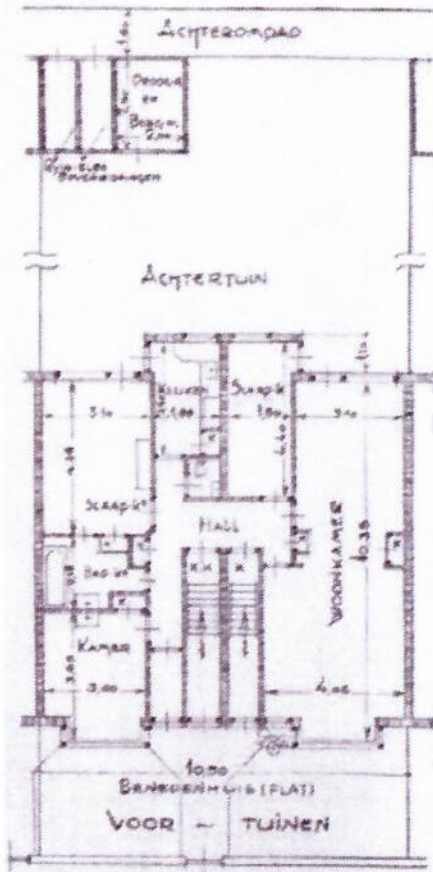

HUUR Der begaafdheid - flat 1.25. - Vrijd. Dierd. 1.25.00 per maand.

CENTRALE VERWARMING Huidde bodak per jaar 12.00 (1.25.00) - 1.25.00 voor het door verhuurder worden der centrale verwarming van 15 Oktober tot 1 Mei.

EENIGE BIJZONDERHEDEN ONZER WONINGEN Ruim, lichtvol, helder gebouwd en praktisch ingericht - central verwarming - water sanitieren voorzieningen - twee vaste wachstels - Balkon met ingebouwd bad met warmwaterleiding - twee W.C.'s - veel kas ruimte - goed ingericht - indoo woning heeft reeds aansluiting voor radiocentrale - elke woning heeft een eigen terras-terrasje.