

Aanvraagformulier Buitenlands werkbezoek

Lees eerst dit

Via dit formulier verkrijg je de goedkeuringen van de rve-directeur, internationale betrekkingen en de wethouder voor buitenlandse werkbezoeken. Stuur het volledig ingevulde formulier als Word-document naar: internationaloffice@amsterdam.nl.

De informatie op dit formulier wordt rechtstreeks voorgelegd aan de wethouder en voor bestuurlijke reizen ook aan het college. Niet duidelijke, onvolledige en foutieve formulieren worden teruggestuurd naar de aanvrager.

Lever je aanvraag bij voorkeur 4 weken voor de reis plaatsvindt in.

Het advies van Internationale Betrekkingen (IB) verkrijg je minimaal binnen 5 werkdagen. Voor bestuurlijke werkbezoeken geldt dat als deze vóór woensdag 12 uur zijn ingediend, dan worden ze de week daarop op dinsdag door het college behandeld. Let op: tijdens het zomer-, herfst-, kerst- en voorjaarsreces gelden andere termijnen.

Algemene informatie

Aanleiding/titel <i>De titels in het veld hiernaast zijn voorbeelden.</i>	Werkbezoek ter inspiratie/verdere uitwerking van woningbouw ontwikkeling Pampusbuurt West
Datum (van – tot)	3 dagen, oktober/november 2023

Over de bestemming

Bestemmingen	Londen, o.a. een bezoek aan ontwikkelingen: <ul style="list-style-type: none">- Fish Island Village,- Brentford Lock- Elephant & Castle- Packham (zie bijlage voor uitleg + referentieprojecten)
Doel en meerwaarde van het werkbezoek <i>- Maximaal 100 woorden, wees beknopt en beschrijf de essentie;</i> <i>- Gebruik geen afkortingen in zinsconstructies;</i> <i>- Schrijf de namen van organisaties de eerste keer voluit;</i> <i>- Gebruik een duidelijke aanleiding voor de reis;</i> <i>- Zorg ervoor dat in één oogopslag duidelijk is wat er gaat gebeuren en wat er met de resultaten gebeurt.</i>	De Pampusbuurt West op Strandeiland is vergelijkbaar met buurten als Oud Zuid en de Pijp: een vrij statige, dichtbebouwde buurt met een stedelijk karakter. Het projectteam Pampusbuurt staat nu voor de opgave om dit karakter te vertalen naar het huidige tijdsbeeld: met nieuwbouw, hoge duurzaamheidseisen, een kwalitatieve openbare ruimte en klimaatadaptatie. Daarbij speelt de stadsbrede wens om meerdere gebieden in de stad te verdichten. Het karakter Pampusbuurt lijkt zich te lenen voor verdichting. Wat uiteraard een extra uitdaging voor het stedenbouwkundig ontwerp betekent. Londen beschikt over meerdere referentieprojecten met voorbeelden vergelijkbaar met de ambitie van de Pampusbuurt West. Het team acht het waardevol om een bezoek aan een aantal referenties te brengen. Waarbij geleerd kan worden van: de identiteit, onderlinge samenhang van bouwvelden, binnenterreinen en margestroken, plintruimte met commercieel

	<p>en maatschappelijk programma en gezichtsbepalend beeld langs randen en parken.</p> <p>Met de lessen van deze specifieke voorbeelden, kan de bouwveldstudie succesvol worden afgerond. Met de geleerde lessen kan het opstellen van bouwveloppen soepeler verlopen.</p>
<p>Afstemming met andere diensten/directies</p> <p><i>Geef hierin aan met welke diensten/directies er afstemming heeft plaatsgevonden</i></p>	<ul style="list-style-type: none"> - Ruimte en Duurzaamheid (R&D) - Grond en Ontwikkeling (G&O)

Over de deelnemers

<p>Namen, functies en organisatieonderdelen gemeente Amsterdam</p>	<ul style="list-style-type: none"> - 5.1.2,e : 5.1.2,e (R&D) - 5.1.2,e : stedenbouwkundige Pampusbuurt (R&D) - 5.1.2,e : stedenbouwkundige Pampusbuurt (R&D) - 5.1.2,e Gorski: ontwerper openbare ruimte Pampusbuurt (R&D) - 5.1.2,e : planoloog Strandeiland (R&D) - 5.1.2,e : gebiedsadviseur duurzaamheid (R&D) - 5.1.2,e medior projectmanager Pampusbuurt (PMB) - 5.1.2,e : 5.1.2,e (G&O)* - 5.1.2,e : 5.1.2,e Pampusbuurt (Winhov)* <p>In totaal 9 personen, incl. 2 externen*.</p>
<p>Onderbouwing delegatie</p> <p><i>Leg per persoon uit wat zijn of haar rol is tijdens het werkbezoek.</i></p>	<p>Momenteel wordt gewerkt aan een bouwveldstudie en tenderfocus voor de Pampusbuurt West op Strandeiland, IJburg. Een buurt van circa 1.400 woningen, die tussen 2026 en 2030 ontwikkeld zal worden. Deelnemers vormen samen het Planteam Pampusbuurt. Zij zijn samen verantwoordelijk voor de woningbouwopgave in de Pampusbuurt op Strandeiland.</p> <p>Aan het roer van het planteam staat een 5.1.2,e vanuit het Projectmanagementbureau (5.1.2,e). De bouwveldstudie Pampusbuurt West is een verfijning van het Stedenbouwkundigplan van Strandeiland voor deze buurt. Ruimte en Duurzaamheid is de penvoerder. Dit wordt uitgevoerd door planoloog (5.1.2,e), stedenbouwkundig ontwerpers (Iruma 5.1.2,e en 5.1.2,e) en openbare ruimte ontwerper (5.1.2,e). De bouwveldstudie wordt integraal benadert. Strandeiland kent een hoge duurzaamheidsambitie, waar de gebiedsadviseur duurzaamheid op toeziet (5.1.2,e). Daarnaast</p>

	<p>wordt getoetst op haalbaarheid en uitvoering door projectleider IB.</p> <p>Gelijktijdig aan de bouwveldstudie een tenderfocus opgesteld door de ^{5.1,2,e} van Grond en Ontwikkeling (^{5.1,2,e}). Er is een essentiële wisselwerking tussen beide producten. De ruimtelijke keuzes hebben een doorwerking in de ontwikkelpotentie van de buurt en visa versa. Het team wordt bijgestaan door een ^{5.1,2,e} die de toekomstige ontwikkelingen op ruimtelijke kwaliteit en duurzaamheid toetst (^{5.1,2,e}). Het planteam Pampusbuurt werkt in opdracht van het kernteam Strandeiland. Om de aansluiting bij de totaal opgave, de eerder gemaakt keuzen rondom Strandeiland te waarborgen en lessen/kennis ook door te laten sijn pelen naar de planteam van andere deelgebieden sluit ^{5.1,2,e} (^{5.1,2,e}) aan bij het werkbezoek.</p> <p>Om de lessen door te vertalen in beide producten (bouwveldstudie en tenderfocus) is het van belang dat enkele planteamleden aanwezig zijn en samen hetzelfde beeld vormen. Specifiek te benoemen rollen tijdens het werkbezoek:</p> <ul style="list-style-type: none"> - PM (organisatie van het werkbezoek): <ul style="list-style-type: none"> o Aanspreekpunt ter plaatse - Planoloog, stedenbouwkundigen en OR ontwerper: <ul style="list-style-type: none"> o Voorbeeldprojecten incl. toelichting verzorgen - ^{5.1,2,e} (extern): <ul style="list-style-type: none"> o Aandachtspunten, risico's en vragen signaleren vanuit het kwalitatief perspectief - ^{5.1,2,e} (extern) en gebiedsadviseur duurzaamheid: <ul style="list-style-type: none"> o Aandachtspunten, risico's en vragen signaleren vanuit duurzaamheid, verkoopbaarheid, haalbaarheid en uitvoerbaarheid. - ^{5.1,2,e}: <ul style="list-style-type: none"> o Vastgestelde kaders bewaken en lessen voor andere deelgebieden Strandeiland verwerven
<p>Indien er deelnemers zijn van organisaties buiten de gemeente, welke zijn dat dan? <i>Verwijder wat niet van toepassing is.</i></p>	<ul style="list-style-type: none"> - ^{5.1,2,e} : ^{5.1,2,e} Pampusbuurt, architect van architectenbureau Winhov - ^{5.1,2,e} : ^{5.1,2,e}, Connect in Project (werkzaam voor G&O)

Financiële onderbouwing

<p>Overzicht geschatte kosten <i>Uitsplitsen kosten op hoofdlijnen</i></p>	<p>Uitgangspunt voor onderstaande kosten zijn:</p> <ul style="list-style-type: none"> - Bezoek van 3-daags werkbezoek (2 dagen bezoeken van diverse projecten, 1 reisdag) - Twee overnachtingen
--	---

	<ul style="list-style-type: none"> - Voorstel op basis van 9 personen - Transport per trein 																											
	<table border="1"> <thead> <tr> <th>Kostensoort</th> <th>Bedrag in €</th> <th>Ten laste van SE</th> </tr> </thead> <tbody> <tr> <td>Transport</td> <td>€ 200,- per persoon</td> <td>€ 1.800,-</td> </tr> <tr> <td>Kosten voor verblijf</td> <td>€ 300,- per persoon</td> <td>€ 2.700,-</td> </tr> <tr> <td>Kosten voor ontbijt, lunch, diner</td> <td>€ 200,- per persoon</td> <td>€ 1.800,-</td> </tr> <tr> <td>Kosten voor vervoer ter plaatsen (fiets/OV)</td> <td>€ 50,- per persoon</td> <td>€ 450,-</td> </tr> <tr> <td>Representatie kosten (bedankjes)</td> <td>€ 25,- per spreker/gids</td> <td>€ 400,-</td> </tr> <tr> <td>Toegangsbewijzen</td> <td>€ 12,50 per persoon</td> <td>€ 112,50,-</td> </tr> <tr> <td>Teamactiviteit(en)</td> <td>€ 50,- per persoon</td> <td>€ 450,-</td> </tr> <tr> <td colspan="3">Totale kosten Strandeiland: € 7.712,50,- (Londen)</td> </tr> </tbody> </table>	Kostensoort	Bedrag in €	Ten laste van SE	Transport	€ 200,- per persoon	€ 1.800,-	Kosten voor verblijf	€ 300,- per persoon	€ 2.700,-	Kosten voor ontbijt, lunch, diner	€ 200,- per persoon	€ 1.800,-	Kosten voor vervoer ter plaatsen (fiets/OV)	€ 50,- per persoon	€ 450,-	Representatie kosten (bedankjes)	€ 25,- per spreker/gids	€ 400,-	Toegangsbewijzen	€ 12,50 per persoon	€ 112,50,-	Teamactiviteit(en)	€ 50,- per persoon	€ 450,-	Totale kosten Strandeiland: € 7.712,50,- (Londen)		
Kostensoort	Bedrag in €	Ten laste van SE																										
Transport	€ 200,- per persoon	€ 1.800,-																										
Kosten voor verblijf	€ 300,- per persoon	€ 2.700,-																										
Kosten voor ontbijt, lunch, diner	€ 200,- per persoon	€ 1.800,-																										
Kosten voor vervoer ter plaatsen (fiets/OV)	€ 50,- per persoon	€ 450,-																										
Representatie kosten (bedankjes)	€ 25,- per spreker/gids	€ 400,-																										
Toegangsbewijzen	€ 12,50 per persoon	€ 112,50,-																										
Teamactiviteit(en)	€ 50,- per persoon	€ 450,-																										
Totale kosten Strandeiland: € 7.712,50,- (Londen)																												
Ten laste van welke budget(ten) komen deze kosten?	Proceskosten Strandeiland 2023																											
Opdrachtgever:	5.1.2.e																											
Inkoopordernummer (indien van toepassing)	Nog niet van toepassing, wordt aangevraagd na goedkeuring																											
Routecode:	Referentie: 92603697																											
Factuur sturen naar: <i>Vul altijd naam van de RVE in.</i>	Gemeente Amsterdam, Grond en Ontwikkeling T.a.v. 5.1.2.e / 5.1.2.e postbus 2602 1000 CP Amsterdam Onder vermelding van referentie 92603697 en inkooporder n.t.b. Omschrijving: werkbezoek Pampusbuurt West 2023																											

Verslaglegging binnen 8 weken na reis

Wordt er een verslag gemaakt? <i>Bestuurlijke reizen dient dit altijd te gebeuren. Ambtelijke reizen met directeur afstemmen</i>	Ja, er volgt verslag na bezoek aan Londen. Opgedane kennis wordt verwerkt in de bouwveldstudie Pampusbuurt West en tenderfocus. En in de daarna volgende bouwenveloppen voor deze buurt.
Verslag uitbrengen aan <i>Aanvullen waar nodig</i>	Internationale Betrekkingen Kernteam Strandeiland

Goedkeuring

Naam directeur(en)	Carolien Schippers (Peter Teesink akkoord op 12 september i.v.m. grootte delegatie)
Datum akkoord	2 augustus 2023
Advies IB	Advies vanuit EU-IB is om akkoord te gaan met deze reisaanvraag. De delegatie heeft goed nagedacht welke

	collega's zeker moeten aansluiten bij dit werkbezoek. Daarnaast is goed onderzocht welke locaties in Londen inhoudelijk van meerwaarde zijn voor het projectteam om te bezoeken en om van te leren.
Naam en datum	5.1.2.e 12 september 2023
Naam wethouder(s)	<i>Indienen via map wethouder (pas na advies Internationale Betrekkingen) wethouder Reinier van Dantzig</i>
Datum akkoord	

Gegevens aanvrager

Let op: de aanvrager hoeft geen deelnemer aan het buitenlands werkbezoek te zijn

Voornaam en achternaam	5.1.2.e
Organisatieonderdeel	G&O (via PMB)
Telefoonnummer	5.1.2.e
E-mailadres	5.1.2.e @amsterdam.nl

Stuur het volledig ingevulde formulier als **Word-document** naar:

internationaloffice@amsterdam.nl.

Je ontvangt een ontvangstbevestiging. Het kan voorkomen dat om aanvullende informatie wordt gevraagd.

Bijlage 1 – Waarom Londen?

Verdiepend onderzoek naar de eerder bezochte referentieprojecten in Londen:

Hoe hebben de eerder bezochte locaties in onze plannen beïnvloed en hoe kunnen we dat in de Pampusbuurt West verder verdieping geven?

Onderdelen uit Londen die op Strandeiland terugkomen:

- Parken en parkranden
- Typologie van stedelijke blokken en straatwanden met grote binnentuinen
- Tussenstraatjes met woningen
- Combinatie van appartementen op de kop van het blok met eengezinswoningen in de straten.
- Margestroken

Nieuwe referentieprojecten:

Hoe kunnen we in een verdichtende Pampusbuurt hetzelfde karakter behouden? Hoe kunnen we met de moderne bouwregels-, kwaliteits- en duurzaamheidseisen dit karakter neerzetten?

Referentieprojecten die daarbij kunnen helpen:

Fish Island Village, Brentford Lock

- Nieuwe stedelijke blokken
- Architectuur
- Wonen met voorzieningen in de plinten
- Overgang wonen en water (kades, bruggen)

Eengezinswoningen Pampusbuurt-stijl in: Elephant & Castle, Packham

- Stedelijke eengezinswoningen
- Margestroken
- Architectuur

Fish Island Village



Reden van bezoek: Stedelijk bouwblok met gemengde typologieën waar wonen en werken gecombineerd wordt. Openbare ruimte rond het project is ook relevant (aansluiting op de woningen).

Brentford Lock

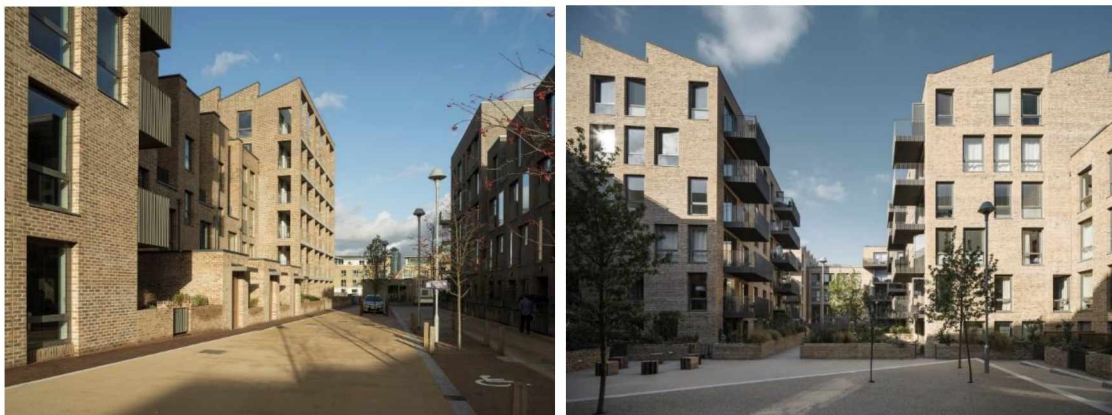

Reden van bezoek: Gesloten stedelijk bouwblok met gemengde typologieën waar wonen en werken gecombineerd wordt. Architectuur en vormgeving is relevant voor uitstraling Pampusbuurt. Collectieve binnenterreinen binnen de gesloten bouwblokken.

Collingham Gardens



Reden van bezoek: Mix van woontypologieën rond een gesloten binnenterrein dat collectief wordt beheerd.

Russel Square



Reden van bezoek: Grootte en vorm van het park is gelijkaardig aan het centrale park in Pampusbuurt West. Vormgeving, architectuur, uitstraling (statige bebouwing) in de parklijst.

Bedford Square



Reden van bezoek: Grootte is gelijkaardig aan het kleine park in tranche 5 in de Pampusbuurt.
Ook Typologie, architectuur, vormgeving en uitstraling in de parklijst is gelijkaardig.

Futurehomes Passivhaus

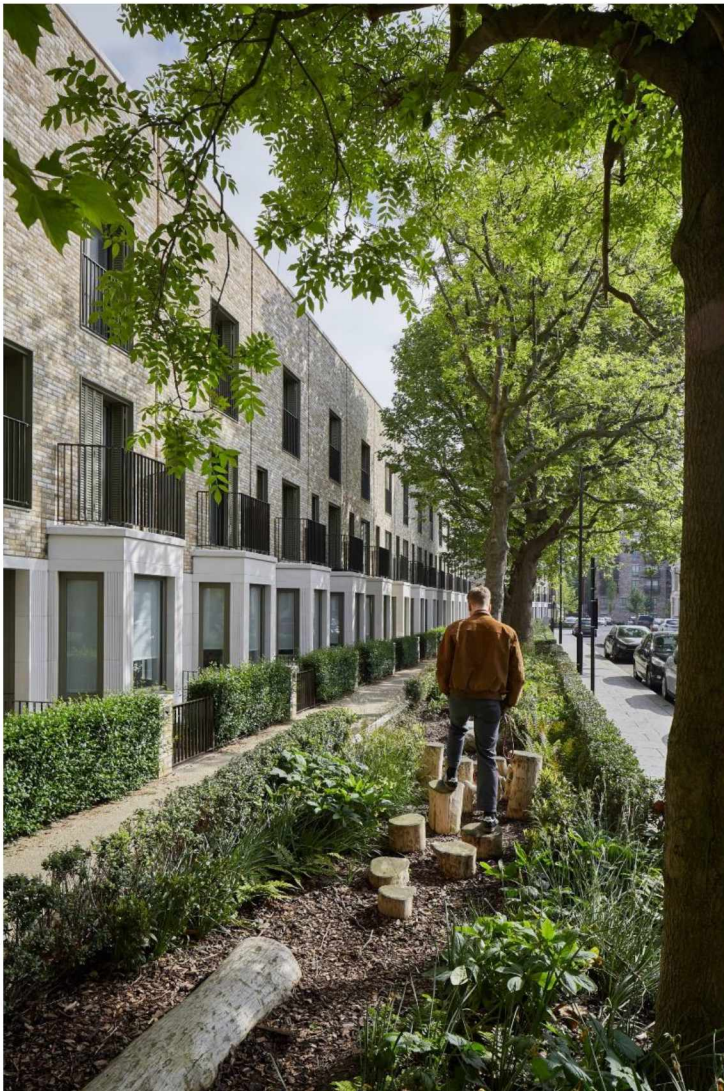

Reden van bezoek: Typologie, vormgeving, uitstraling is van toepassing op EGW in de Pampusbuurt. Ook vormgeving en inrichting van margestrook. Groene openbare inrichting kan inspiratie zijn voor ontwerp groene corridor.