



## Bestemmingsplan Museumkwartier - Valeriusbuurt 2022

Vastgesteld

rente Anstalt

beiden Durchsicht

der in der

## Inhoudsopgave

<b>Bijlagen bij de regels</b>		<b>5</b>
<b>Bijlage 1</b>	<b>Regels in PDF</b>	<b>6</b>
<b>Bijlage 2</b>	<b>Verbeelding blad 1</b>	<b>107</b>
<b>Bijlage 3</b>	<b>Verbeelding blad 2</b>	<b>109</b>
<b>Bijlage 4</b>	<b>Verbeelding blad 3</b>	<b>111</b>
<b>Bijlage 5</b>	<b>Staat van Bedrijfsactiviteiten</b>	<b>113</b>
<b>Bijlage 6</b>	<b>Bestaande gevoelige bestemmingen luchtkwaliteit</b>	<b>118</b>
<b>Bijlage 7</b>	<b>Kapvormen plangebied</b>	<b>120</b>



## **Bijlagen bij de regels**

blz. 6

**Bijlage 1    Regels in PDF**



# Bestemmingsplan Museumkwartier - Valeriusbuurt 2022

Concept

rente Anstalt

beiden Durchfahrt

der in der

## Inhoudsopgave

<b>Regels</b>		<b>5</b>
<b>Hoofdstuk 1</b>	<b>Inleidende regels</b>	<b>6</b>
Artikel 1	Begrippen	6
Artikel 2	Wijze van meten	19
<b>Hoofdstuk 2</b>	<b>Bestemmingsregels</b>	<b>21</b>
Artikel 3	Bedrijf	21
Artikel 4	Cultuur en ontspanning	22
Artikel 5	Detailhandel	25
Artikel 6	Gemengd - 1	26
Artikel 7	Gemengd - 2	29
Artikel 8	Gemengd - 3	32
Artikel 9	Gemengd - 4	35
Artikel 10	Gemengd - 5	38
Artikel 11	Gemengd - 6	40
Artikel 12	Gemengd - 7	42
Artikel 13	Gemengd - 8	44
Artikel 14	Gemengd - 9	46
Artikel 15	Groen	47
Artikel 16	Horeca	49
Artikel 17	Kantoor - 1	52
Artikel 18	Kantoor - 2	54
Artikel 19	Kantoor - 3	56
Artikel 20	Maatschappelijk	58
Artikel 21	Sport	60
Artikel 22	Tuin - 1	62
Artikel 23	Tuin - 2	64
Artikel 24	Verkeer - 1	65
Artikel 25	Verkeer - 2	66
Artikel 26	Water	68
Artikel 27	Wonen	70
Artikel 28	Waarde - Archeologie 1	72
Artikel 29	Waarde - Archeologie 2	74
Artikel 30	Waarde - Archeologie 3	76
Artikel 31	Waarde - Archeologie 4	78
Artikel 32	Waarde - Archeologie 5	80
Artikel 33	Waarde - Cultuurhistorie 1	81
Artikel 34	Waarde - Cultuurhistorie 2	82
Artikel 35	Waarde - Cultuurhistorie 3	84
Artikel 36	Waarde - Hoofdgroenstructuur	86
Artikel 37	Waarde - Landschap 1	87
Artikel 38	Waarde - Landschap 2	88
Artikel 39	Waterstaat - Waterkering	89
<b>Hoofdstuk 3</b>	<b>Algemene regels</b>	<b>90</b>
Artikel 40	Anti-dubbeltelregel	90
Artikel 41	Algemene bouwregels	91

Artikel 42	Algemene gebruiksregels	94
Artikel 43	Algemene aanduidingsregels	95
Artikel 44	Algemene afwijkingsregels	96
<b>Hoofdstuk 4</b>	<b>Overgangs- en slotregels</b>	<b>98</b>
Artikel 45	Overgangsrecht	98
Artikel 46	Slotregel	100

# Regels

## **Hoofdstuk 1        Inleidende regels**

### **Artikel 1        Begrippen**

#### **1.1        plan**

het bestemmingsplan Museumkwartier - Valeriusbuurt 2022 met identificatienummer NL.IMRO.0363.K1908BPSTD-OW01 van de gemeente Amsterdam.

#### **1.2        bestemmingsplan**

De geometrisch bepaalde planobjecten met de bijbehorende regels en de daarbijbehorende bijlagen;

#### **1.3        aanduiding**

een geometrisch bepaald vlak of figuur, waarmee gronden zijn aangeduid, waar ingevolge de regels, regels worden gesteld ten aanzien van het gebruik en/of het bebouwen van deze gronden;

#### **1.4        aanduidingsgrens**

de grens van een aanduiding indien het een vlak betreft;

#### **1.5        achtererfgebied**

erf aan de achterkant en de niet naar het openbaar toegankelijk gebied gekeerde zijkant, op meer dan 1 meter van de voorkant van het hoofdgebouw;

#### **1.6        afgeplatte langskap**

een kap die parallel aan de voorgevel loopt en aan de achterzijde overgaat in een plat dak, zoals afgebeeld in Bijlage 4;

#### **1.7        archeologisch onderzoek**

een onderzoek waarin de archeologische waarden van een terrein naar het oordeel van het bevoegd gezag in voldoende mate wordt vastgelegd en naar het oordeel van het bevoegd gezag voldoet aan de Kwaliteitsnorm Nederlandse Archeologie;

#### **1.8        archeologische waarden**

waarden waarvan de aanwezigheid bekend is in de vorm van fysieke overblijfselen in de bodem;

#### **1.9        automatenhal**

Een voor het publiek toegankelijke ruimte waar meer dan twee speelautomaten of andere mechanische toestellen in de zin van artikel 30 van de Wet op de Kansspelen zijn opgesteld;

#### **1.10       bebouwing**

één of meer gebouwen en/of bouwwerken geen gebouwen zijnde;

### **1.11 bebouwingspercentage**

een in de regels of op de verbeelding aangegeven percentage dat de grootte van het deel van het bestemmingsvlak of bouwvlak aangeeft dat maximaal mag worden bebouwd ten behoeve van gebouwen, met uitzondering van vergunningsvrije bijbehorende bouwwerken.

### **1.12 bed & breakfast**

het tegen betaling in gebruik geven van een ruimte binnen een zelfstandige woonruimte voor kort verblijf bij de bewoner van de zelfstandige woonruimte;

### **1.13 bedrijfsvaartuig**

een vaartuig dat hoofdzakelijk wordt gebruikt voor de uitvoering van bedrijfsmatige activiteiten, waaronder in ieder geval passagiersvaartuigen worden begrepen;

### **1.14 beleidsregel**

de laatst vastgestelde versie van de beleidsregel Grondwaterneutrale Kelders Amsterdam welke voor het eerst zijn vastgesteld door het college van burgemeester en wethouders d.d. 7 september 2021, waarin de criteria zijn opgenomen waar bouwaanvragen voor kelders aan worden getoetst;

### **1.15 belwinkel**

een vorm van consumentgerichte dienstverlening waar de gelegenheid wordt geboden tot het voeren van telefoongesprekken;

### **1.16 bestaand**

- a. legale bebouwing zoals aanwezig op het tijdstip van de ter inzagelegging van het ontwerpbestemmingsplan, dan wel zoals die mag worden gebouwd krachtens een voor dat tijdstip aangevraagde of verleende vergunning;
- b. het legale gebruik van gronden en opstallen, zoals aanwezig op het moment dat het bestemmingsplan in werking treedt;
- c. de legale vestiging zoals deze bestond op het moment dat het bestemmingsplan in werking treedt;

### **1.17 bestemmingsgrens**

de grens van een bestemmingsvlak;

### **1.18 bestemmingsvlak**

een geometrisch bepaald vlak met eenzelfde bestemming;

### **1.19 bijbehorend bouwwerk**

uitbreiding van een hoofdgebouw dan wel functioneel met een zich op hetzelfde perceel bevindend hoofdgebouw verbonden, daar al dan niet tegen aangebouwd en met de aarde verbonden bouwwerk met een dak;

### **1.20 bijzondere bouwlaag**

kelder, souterrain en kap;

### **1.21 bodemverstoring**

elke vorm van grondverzet;

### **1.22 bouwen**

het plaatsen, het geheel of gedeeltelijk oprichten, vernieuwen of veranderen en het vergroten van een bouwwerk, alsmede het geheel of gedeeltelijk oprichten, vernieuwen of veranderen van een standplaats;

### **1.23 bouwlaag**

een doorlopend gedeelte van een gebouw dat door op gelijke of bij benadering gelijke hoogte liggende vloeren of balklagen is begrensd, zulks met inbegrip van de begane grond en met uitsluiting van bijzondere bouwlagen.

### **1.24 bouwvlak**

een geometrisch bepaald vlak, waarmee gronden zijn aangeduid, waar ingevolge de regels bepaalde gebouwen en bouwwerken geen gebouwen zijnde zijn toegelaten;

### **1.25 bouwwerk**

een bouwkundige constructie van enige omvang die direct en duurzaam met de aarde is verbonden;

### **1.26 consumentgerichte dienstverlening**

het bedrijfsmatig verlenen van diensten aan consumenten waarbij sprake is van rechtstreeks contact met consumenten, zoals bankfilialen, reisbureaus, makelaars, kappers, sportscholen, nagelstudio's en naar de aard daarmee te vergelijken bedrijven;

### **1.27 daklaag**

een bouwwerk op het platte dak ter vergroting van het oppervlak, uitgebouwd vanuit de kap of de setback;

### **1.28 deklaag**

De bovenste bodemlaag die in de laatste ca. 10.000 jaar is ontstaan en die tevens de ophoog laag bevat die door de mens is aangebracht voor bijvoorbeeld woningbouw;

### **1.29 detailhandel**

het anders dan voor directe consumptie bedrijfsmatig te koop aanbieden, waaronder begrepen de uitstalling ten verkoop, het verkopen, verhuren en leveren van goederen aan personen die deze goederen kopen of huren voor gebruik, verbruik of aanwending anders dan in de uitoefening van een beroeps- of bedrijfsactiviteit.



### **1.38 gevel**

een bouwkundige constructie die een ruimte in een gebouw scheidt van de buitenlucht, daaronder begrepen het dak;

### **1.39 gevoelige bestemmingen luchtkwaliteit**

Bestemmingen zoals bedoeld in het Besluit gevoelige bestemmingen (luchtkwaliteitseisen), zijnde:

- a. scholen;
- b. kinderdagverblijven;
- c. woonzorgcentra;

### **1.40 groen dak**

dakbedekking die hoofdzakelijk bestaat uit beplanting, zoals gras, sedum, mossen en/of andere planten;

### **1.41 grondwaterneutraal bouwen**

het bouwen van een kelder waarbij de stand en stroming van het grondwater buiten het perceel waarop de kelder is geprojecteerd niet of nauwelijks veranderen, waar mogelijk zal verbeteren en geen negatieve grondwatereffecten optreden. Tot negatieve effecten worden in ieder geval gerekend: risico's op opbarsten van de deklaag, welvorming, grondwateroverlast en grondwateronderlast;

### **1.42 hoofdgebouw**

een of meer panden, of een gedeelte daarvan, dat noodzakelijk is voor de verwezelijking van de geldende of toekomstige bestemming van het perceel en, indien meer panden of bouwwerken op het perceel aanwezig zijn, gelet op die bestemming het belangrijkste is;

### **1.43 horeca van categorie 1**

een inrichting die geheel of in overwegende mate fastfood producten verstrekt, die voor directe consumptie ter plaatse kunnen worden genuttigd dan wel afgehaald kunnen worden, daaronder worden in elk geval begrepen: fastfoodrestaurant, cafetaria, snackbar, automatiek, loketverkoop en shoarmazaak;

### **1.44 horeca van categorie 2**

een inrichting die geheel of in overwegende mate gericht is op het bieden van vermaak en ontspanning, al da niet met live muziek en al dan niet met verstrekking van dranken en kleine etenswaren, daaronder worden begrepen: dancing/discotheek, zaalverhuurbedrijf, societeit en (dance)club;

### **1.45 horeca van categorie 3**

een inrichting die geheel of in overwegende mate gericht is op het verstrekken van alcoholische dranken, of anderszijds de uitstraling hebben van een cafe, daaronder worden begrepen: cafe, bar, cocktailclub. Het bieden van gelegenheid om te dansen is toegestaan op voorwaarde dat er geen entreegeld wordt geheven en de dansvloer niet groter is dan 20% van het bruto oppervlak van de horecazaak;

#### **1.46 horeca van categorie 4**

een inrichting die:

- a. geheel gericht is op het verstrekken van maaltijden of etenswaar, die uitsluitend ter plaatse genuttigd worden, eventueel aangevuld met een afhaalfunctie, en in zoverre deze inrichting niet valt onder horeca van categorie 1 en horeca van categorie 3, daaronder worden begrepen: restaurant en eetcafe (categorie 4a). Het bieden van de gelegenheid om te dansen is toegestaan op voorwaarde dat er geen entreegeld wordt geheven en de dansvloer niet groter is dan 20 % van het bruto vloeroppervlak van de horecazaak;
- b. gericht is op het verstrekken van alcoholvrije dranken, dan wel van kleine etenswaren (niet vallende onder horeca van categorie 1), sandwiches en ijswaars, daaronder worden begrepen: lunchroom, koffie-/theehuis, juicebar en ijssalon (categorie 4b);

#### **1.47 hotel**

een horeca-inrichting die in hoofdzaak nachtverblijf verstrekt, een en ander met inbegrip van vergader-, horeca- en congresfaciliteiten;

#### **1.48 huidige bewoners**

degenen die staan ingeschreven in de gemeentelijke basisadministratie op dit adres op het moment dat dit bestemmingsplan in werking treedt.

#### **1.49 huisgebonden bedrijf**

bedrijfsmatige activiteit die door zijn beperkte omvang door een lid van het huishouden in een woning en bijbehorende bouwwerken kan worden uitgeoefend, waarbij de woning in overwegende mate haar woonfunctie behoudt en de desbetreffende activiteit een ruimtelijke uitstraling heeft die in overeenstemming is met de woonfunctie.

#### **1.50 huisgebonden beroep**

het beroepsmatig verlenen van diensten op administratief, juridisch, medisch, therapeutisch, kunstzinnig, ontwerptechnisch of hiermee gelijk te stellen gebied, dat door zijn beperkte omvang en door ten minste een lid van het huishouden in een woning en bijbehorende bouwwerken kan worden uitgeoefend, waaronder niet wordt begrepen de uitoefening van detailhandel of horeca;

#### **1.51 huishouden**

een alleenstaande dan wel twee personen met of zonder kinderen, die een gemeenschappelijke huishouding voeren of wensen te voeren;

#### **1.52 kantoor**

het bedrijfsmatig verlenen van diensten waarbij het publiek niet of slechts in ondergeschikte mate rechtstreeks te woord wordt gestaan en geholpen, daaronder tevens begrepen aan het kantoor ondergeschikte congres- en vergaderaccommodaties en bedrijfsrestaurants;

### **1.53 kap**

bijzondere bouwlaag of bouwlagen waarvan de dakconstructie bestaat uit ten minste één hellend dakvlak;

### **1.54 kapprofiel**

doorsnede of doorsneden van de bovenste bouwlagen, inclusief eventuele kap waarbij verschillen in bouwhoogte, hellingshoek en architectonische vormgeving worden weergegeven;

### **1.55 kelder**

ondergronds (deel van een) gebouw, zoals souterrains, kelders, uitgezonderd funderingsconstructies, voor zover de onderkant van de vloer van de betreffende bouwlaag dieper is gelegen dan 0,5 meter onder het peil.

### **1.56 kleinschalige bedrijvigheid**

het bedrijfsmatig vervaardigen, bewerken, herstellen, installeren, opslaan of verhandelen van goederen, al dan niet door middel van handwerk, waarbij ondersteunende detailhandel is toegestaan;

### **1.57 kunstwerk ten behoeve van de waterhuishouding**

bouwwerken zoals dammen, duikers, sluiten, beschoeiingen, remmingswerken, niet zijnde steigers;

### **1.58 ligplaats**

een plaats in het water bestemd of aangewezen om met een vaartuig af te meren;

### **1.59 maaiveld**

de bovenkant van het terrein dat een bouwwerk omgeeft;

### **1.60 maatschappelijke dienstverlening**

een voorziening waar diensten op het gebied van (medische) gezondheidszorg, cultuur, welzijn, woonzorg, kinderopvang, onderwijs en educatie, sport (uitgezonderd een sportschool), religie, levensbeschouwing, overheid en vergelijkbare gebieden worden verleend, waaronder mede ondergeschikte nevenfuncties ten behoeve van die diensten worden begrepen;

### **1.61 massagesalon**

een inrichting, niet zijnde van (para)medische, sportmedische of therapeutische aard, waar massages worden gegeven;

### **1.62 maximale grenswaarde**

de hoogst toelaatbare waarde voor de geluidsbelasting op de gevel van geluidsgevoelige objecten, die bij een overschrijding van de voorkeursgrenswaarde kan worden vastgesteld op grond van de Wet geluidhinder en/of het Besluit geluidhinder;

**1.63 muziekstudio**

een ruimte die speciaal geschikt is gemaakt om muziek op te nemen.

**1.64 nok**

bovenste rand van een kap;

**1.65 nutsvoorziening**

een voorziening ten behoeve van de distributie van gas, water en elektriciteit, telecommunicatie alsmede soortgelijke voorzieningen van openbaar nut, waaronder in ieder geval worden begrepen stadswarmte, warmte- en koudeopslag, elektrische laadpalen, transformatorhuisjes, pompstations, gemalen, bergbezinkbassins, telefooncellen maar geen zendmasten.

**1.66 object**

een voorwerp of vaartuig dat in, op of boven het water is aangebracht of afgemeerd en dat niet behoort tot enig andere in dit artikel genoemde begripsbepaling;

**1.67 omgevingsvergunning**

vergunning als bedoeld in artikel 2.1 van de Wet algemene bepalingen omgevingsrecht;

**1.68 ondergeschikte detailhandel**

niet-zelfstandige detailhandel binnen een andere hoofdfunctie die in het verlengde ligt van de hoofdfunctie en daar naar oppervlakte en ruimtelijke uitstraling ondergeschikt aan is;

**1.69 ondersteunende horeca**

niet-zelfstandige horeca, die wordt of is gerealiseerd binnen een andere hoofdfunctie en daar naar oppervlakte en ruimtelijke uitstraling ondergeschikt aan is, welke uitsluitend toegankelijk is via de hoofdfunctie en waarvan de openingstijden zijn aangepast aan de openingstijden van de hoofdfunctie;

**1.70 oorspronkelijke achtergevel**

de bij de oprichting van het hoofdgebouw gerealiseerde achtergevel;

**1.71 overig bouwwerk**

een bouwkundige constructie van enige omvang, geen pand zijnde, die direct en duurzaam met de aarde is verbonden;

**1.72 overkapping**

een bouwwerk dat een voor mensen toegankelijke oppervlakte overdekt, bestaande uit een dakconstructie en voorzien van ten hoogste een wand;

### **1.73 overstek**

gedeelte van het dak of de kap dat buiten de gevel van een gebouw steekt;

### **1.74 pand**

hoofdgebouw dat door zijn uiterlijke kenmerken (afscheidings belendende panden, entree, gevelindeling e.d.) stedenbouwkundig vanaf de straatzijde als een afzonderlijk eenheid is te onderscheiden;

### **1.75 passagiersvaartuig**

Een bedrijfsvaartuig, hoofdzakelijk gebruikt voor of bestemd tot:

- a. vervoer van personen;
- b. het beschikbaar stellen aan een of meer personen ten behoeve van varende recreatie;

### **1.76 peil**

Bij bovengrondse bouwwerken:

- a. voor een bouwwerk waarvan de hoofdtoegang direct aan de weg grenst: de hoogte van de kruin van de weg ter plaatse van die hoofdtoegang;
- b. in andere gevallen: de gemiddelde hoogte van het bestaande, aansluitende afgewerkte maaiveld ter plaatse van de naar de weg gerichte gevel; indien er meerdere gevels naar de weg zijn gericht, geldt de hoogte van het bestaande aansluitende afgewerkte maaiveld ter plaatse van de gevel waar de hoofdtoegang is gesitueerd;

Bij kelders:

- a. voor gebouwen direct grenzend aan de weg: de hoogte van de kruin van de weg ter plaatse van de hoofdtoegang;
- b. voor gebouwen waarvan de hoofdtoegang niet direct aan de weg grenst: de hoogte van de kruin van de weg ter plaatse van de hoofdtoegang tot het perceel waar het gebouw zich op bevindt;

Bij een bouwwerk in het water:

- a. het plaatselijk aan te houden waterpeil;

### **1.77 pleziervaartuig**

een vaartuig, gebruikt en bestemd voor niet-bedrijfsmatige varende recreatie;

### **1.78 schijnkap**

een kap die aan de voorzijde en aan de achterzijde bestaat uit een hellend dakvlak en aan de achterzijde overgaat in een plat dak, zoals afgebeeld in Bijlage 4;

### **1.79 seksinrichting**

een voor publiek toegankelijke, besloten ruimte waarin handelingen of vertoningen plaatsvinden van erotische en/of pornografische aard. Hieronder wordt in ieder geval verstaan:

- a. een prostitutiebedrijf: een bedrijfsmatige activiteit gericht op het verrichten van seksuele handelingen met anderen tegen een materiële vergoeding;
- b. erotisch getinte vermaakfunctie: Een vermaakfunctie, welke is gericht op het doen plaatsvinden van voorstellingen en/of vertoningen van erotische / pornografische aard, waaronder begrepen een

erotische massagesalon, een erotische videotheek, een seksbioscoop, een seksautomatenhal, een sekstheater of een parenclub, wel of niet in combinatie met elkaar;

**1.80 setback**

een bovenste bouwlaag met een plat dak die terug ligt ten opzichte van de gevel van de onderliggende bouwlaag of bouwlagen, zoals afgebeeld in Bijlage 4;

**1.81 smartshop**

het bedrijfsmatig te koop aanbieden van psychotrope stoffen;

**1.82 speelvoorzieningen**

speeltoestellen, maar ook de jeu de boule baan;

**1.83 souterrain**

een bijzondere bouwlaag waarbij de vloer onder het gemiddelde aangrenzende straatpeil is gelegen en waarbij de vloer van de bovengelegen bouwlaag maximaal 1,5 meter boven het gemiddeld aangrenzend straatpeil is gelegen;

**1.84 sportschool**

een voorziening waar al dan niet met behulp van trainingstoestellen kan worden gewerkt aan de lichamelijke conditie en/of waar gevechtssporten kunnen worden beoefend;

**1.85 staanplaats**

een vaste plaats die is ingenomen door of beschikbaar komt voor een houder of een aanvrager van een door het college van burgemeester en wethouders verleende of te verlenen vergunning tot het innemen van een plaats op de openbare weg, buiten enig marktterrein, waar artikelen worden uitgesteld ten behoeve van verkoop;

**1.86 staat van bedrijfsactiviteiten**

de als bijlage opgenomen lijst, behorende bij deze regels, waarin vormen van gebruik anders dan wonen, zijn aangegeven, ingedeeld in categorieën van toenemende hinder;

**1.87 steiger**

een bouwwerk te water die aan een zijde van de wal is verbonden en/of door middel van palen met de grond is verbonden, dat wellicht door de gekozen constructie verticaal met het water/ getij beweegt, doch de eigenschap mist om van plaats te veranderen;

**1.88 supermarkt**

een zelfbedieningswinkel waar hoofdzakelijk levensmiddelen worden verkocht;

#### **1.89 terras**

een buiten de besloten ruimte liggend deel van het horecabedrijf waar zitgelegenheid kan worden geboden ten dienste van het horecabedrijf en waar tegen vergoeding voor directe consumptie dranken kunnen worden geschonken of spijzen worden verstrekt;

#### **1.90 toeristische voorziening**

vormen van detailhandel en dienstverlening die zich blijkens hun reclame-uiting, presentatie, assortiment en/of bedrijfsvoering hoofdzakelijk richten op dagjesmensen en/of toeristen;

#### **1.91 tramvoorzieningen**

Voorzieningen ten behoeve van het tramverkeer, hieronder worden in ieder geval abri's, tramrails en bovenleidingen gerekend.

#### **1.92 vaartuig**

vervoermiddel op of onder water;

#### **1.93 verbeelding**

de verbeelding van het bestemmingsplan 'Museumkwartier - Valeriusbuurt 2022'.

#### **1.94 vestiging**

een (deel van een) gebouw waar een niet-woonfunctie, inclusief de daarbijbehorende nevenruimten, wordt uitgeoefend en welke door aard en omvang een zelfstandig karakter heeft;

#### **1.95 vlakke achtergevel**

denkbeeldige lijn die de terug liggende oorspronkelijke achtergevel volgt, voor zover deze achtergevel over meerdere bouwlagen recht is opgetrokken;

#### **1.96 voorerfgebied**

erf dat geen onderdeel is van het achtererfgebied;

#### **1.97 voorgevel**

de naar de weg gekeerde gevel van een hoofdgebouw die door zijn aard, functie, constructie dan wel gelet op uitstraling ervan als belangrijkste gevel kan worden aangemerkt;

#### **1.98 voorziening gericht op entertainment**

bijzondere voorziening die zich richt op de wens van bezoekers tot (smaak)beleving, sensatie en/of (groeps)entertainment, waarbij het eventuele artistieke, historische of educatieve karakter ondergeschikt is en die zich kenmerkt door een bedrijfsvoering met winstoogmerk.

**1.99 waterhuishoudkundige voorzieningen**

voorzieningen die nodig zijn ten behoeve van een goede wateraanvoer, waterafvoer, waterberging, hemelwaterinfiltratie en waterkwaliteit. Hieronder vallen onder andere duikers, stuwen, gemalen, infiltratievoorzieningen en waterbergingsvoorzieningen;

**1.100 waterberging**

(tijdelijke) opslag van een overmaat aan (oppervlakte)water in het (oppervlakte)watersysteem;

**1.101 webwinkel**

het bedrijfsmatig verkopen van fysieke goederen aan consumenten, waarbij de transactie via het internet tot stand komt en waarbij een publiek toegankelijke ruimte ontbreekt;

**1.102 wettelijke regelingen**

indien en voor zover in deze regels wordt verwezen naar wettelijke regelingen, NEN-normen, verordeningen e.d., dienen deze regelingen te worden gelezen zoals deze luiden op het tijdstip van:

- a. de ter visie legging van het ontwerpbestemmingsplan voor wat betreft het bouwen;
- b. de inwerkingtreding van het bestemmingsplan voor wat betreft het gebruik,

tenzij in deze regels anders is bepaald;

**1.103 woning**

een complex van ruimten, uitsluitend bedoeld voor de huisvesting van één afzonderlijk huishouden;

**1.104 woonark**

een woonboot, niet zijnde een woonschip of een woonvaartuig

**1.105 winkel met voedselwarenaanbod**

vorm van detailhandel waar hoofdzakelijk ingrediënten worden verkocht om thuis eten mee te bereiden, zoals bijvoorbeeld een supermarkt, bakker, slager, groenteboer, visboer, traiteur of een eetwinkel;

**1.106 woonboot**

vaartuigen, daaronder begrepen objecten te water, die hoofdzakelijk worden gebruikt als of zijn bestemd tot woonverblijf, bedoeld voor de huisvesting van één huishouden, inclusief ruimten ten behoeve van praktijk- of vrije beroepsuitoefening aan huis / bedrijf aan huis. Onder een woonboot wordt mede begrepen een woonark, een woonschip en een woonvaartuig.

**1.107 woonschip**

een woonboot die herkenbaar is als een (van origine varend) schip en die al naar gelang het type schip, in elk geval is voorzien van originele kenmerken zoals een stuurhut, een roer, gangboorden, een luikenkap, een mast en zwaarden en die hoofdzakelijk wordt gebruikt als of is bestemd tot woonverblijf, bedoeld voor de huisvesting van één huishouden, inclusief ruimten ten behoeve van praktijk- of vrije beroepsuitoefening aan huis / bedrijf aan huis;

### **1.108 woonvaartuig**

een woonboot bestaande uit een casco van een (van origine varend) schip waarop een opbouw is bevestigd en die hoofdzakelijk wordt gebruikt als of is bestemd tot woonverblijf, bedoeld voor de huisvesting van één huishouden, inclusief ruimten ten behoeve van praktijk- of vrije beroepsuitoefening aan huis / bedrijf aan huis.

### **1.109 woonzorgcentrum**

een gebouw waar mensen wonen die verzorging en/of verpleging nodig hebben, met inbegrip van bijbehorende ruimten zoals ondergeschikte detailhandel, ondersteunende horeca en overige nevenruimten;

## **Artikel 2     Wijze van meten**

### **2.1     de begrenzing van de bestemmingen en bouwvlakken**

Er wordt gemeten vanuit het hart van de lijn met een nauwkeurigheidsgraad van een halve meter.

### **2.2     de bouwhoogte van een bouwwerk**

Vanaf het peil tot aan het hoogste punt van een gebouw of van een overig bouwwerk, geen gebouw zijnde, met uitzondering van ondergeschikte bouwonderdelen, zoals schoorstenen, antennes en naar de aard daarmee gelijk te stellen bouwonderdelen.

### **2.3     de goothoogte van een bouwwerk**

De goothoogte van een bouwwerk wordt bepaald ter bescherming van de aanwezige (of te bouwen) kap en wordt gemeten ter hoogte van de (voor-, zij- of achter-)gevel:

- a. Vanaf het peil tot aan het snijvlak tussen de gevel en het hellende dakvlak, c.q de bovenkant van de goot, de druiplijn, het boeibord, of een daarmee gelijk te stellen constructiedeel.
- b. Vanaf het peil tot de voet van de bovenste bouwlaag, indien de bovenste bouwlaag tenminste 1 meter terug ligt ten opzichte van de voorgevel.

### **2.4     de hoogte van een bouwlaag**

Vanaf de vloer van de betreffende bouwlaag tot de vloer van de daarboven gelegen bouwlaag.

### **2.5     het grondoppervlak van een bouwwerk**

Tussen de buitenwerkse gevelvlakken en/of het hart van de scheidingsmuren, neerwaarts geprojecteerd op het gemiddelde niveau van het afgewerkte bouwterrein ter plaatse van het bouwwerk.

### **2.6     het bruto vloeroppervlak**

De som van het vloeroppervlak van alle bouwlagen, gemeten langs de buitenomtrek en/of het hart van de scheidingsmuren van de opgaande scheidingsconstructies die de betreffende ruimten omhullen.

### **2.7     het netto vloeroppervlak**

het bruto vloeroppervlak, verminderd met de oppervlakten van draagconstructies, scheidingswanden, gevels, schachten en ruimtes lager dan 1,5 meter.

### **2.8     het verkoopvloeroppervlak**

het vloeroppervlak van een winkel of een consumentgerichte dienstverlener dat voor het publiek vrij toegankelijk dan wel zichtbaar is, inclusief de ruimten die direct met de verkoop samen hangen.

### **2.9     de inhoud van een bouwwerk**

tussen de onderzijde van de begane grondvloer, de buitenzijde van de gevels (en/of het hart van de scheidingsmuren) en de buitenzijde van daken en dakkapellen.

## **2.10 de bouwdiepte van een bouwwerk**

vanaf peil tot aan het laagste punt van het bouwwerk, met uitzondering van fundering of ondergeschikte onderdelen van het bouwwerk.

## Hoofdstuk 2 Bestemmingsregels

### Artikel 3 Bedrijf

#### 3.1 Bestemmingsomschrijving

De voor 'Bedrijf' aangewezen gronden zijn bestemd voor:

- a. nutsvoorzieningen ter plaatse van de functieaanduiding 'nutsvoorzieningen';
- b. een verkooppunt motorbrandstoffen zonder lpg en daarbij behorende detailhandel uitsluitend ter plaatse van de functieaanduiding 'verkooppunt motorbrandstoffen zonder lpg';

met daarbij behorende:

- c. ongebouwde parkeervoorzieningen;

#### 3.2 Bouwregels

##### 3.2.1 Algemeen

Op en onder de in artikel 3.1 genoemde gronden mag uitsluitend worden gebouwd ten dienste van de bestemming, met inachtneming van de onderstaande bepalingen.

##### 3.2.2 Gebouwen

Voor bouwen van gebouwen gelden de volgende regels:

- a. maximale bouwhoogte: zoals op de verbeelding is aangegeven;
- b. maximale goothoogte: zoals op de verbeelding is aangegeven;
- c. uitsluitend bestaande kelders en souterrains zijn toegestaan;
- d. voor bestaande - eenlaagse of meerlaagse - aanbouwen (binnen het bouwvlak) achter de oorspronkelijke achtergevel geldt dat deze niet mogen worden vergroot of verhoogd.

##### 3.2.3 Bouwwerken, geen gebouwen zijnde

Voor het bouwen van bouwwerken, geen gebouwen zijnde, gelden de volgende regels:

- a. de maximale bouwhoogte van erf- en terreinafscheiding bedraagt 1 meter ter plaatse van de zijden die aan de openbare ruimte grenzen.
- b. de maximale bouwhoogte van overige bouwwerken geen gebouw zijnde bedraagt 2 meter.

##### 3.2.4 Overkapping

Voor gronden ter plaatse van de bouwaanduiding 'specifieke bouwaanduiding - overkapping' geldt dat een overkapping is toegestaan met een maximum bouwhoogte van 6 meter.

## **Artikel 4 Cultuur en ontspanning**

### **4.1 Bestemmingsomschrijving**

De voor 'Cultuur en ontspanning' aangewezen gronden zijn bestemd voor:

- a. een museum ter plaatse van de functieaanduiding 'museum';
- b. een muziektheater ter plaatse van de functieaanduiding 'muziektheater';
- c. een voorziening gericht op entertainment, uitsluitend in de kelder en/of het souterrain, de eerste bouwlaag en de tweede bouwlaag, ter plaatse van de functieaanduiding 'specifieke vorm van cultuur en ontspanning - 1';
- d. detailhandel ter plaatse van de functieaanduiding 'detailhandel';
- e. detailhandel uitsluitend op de begane grond ter plaatse van de aanduiding 'specifieke vorm van detailhandel - 1';
- f. een diamantslijperij, uitsluitend ter plaatse van de functieaanduiding 'specifieke vorm van bedrijf - 1';
- g. kantoren in alle bouwlagen ter plaatse van de functieaanduiding 'kantoor';
- h. kantoren, uitsluitend in de derde bouwlaag en hoger, ter plaatse van de functieaanduiding 'specifieke vorm van kantoor - 1';
- i. horeca van categorie 3 met inachtneming van het bepaalde in 4.3.1;
- j. horeca van categorie 4 met inachtneming van het bepaalde in 4.3.1;
- k. woningen, uitsluitend in de tweede bouwlaag en hoger, ter plaatse van de aanduiding 'wonen';

alsmede voor:

- l. ondersteunende horeca;
- m. ondersteunende detailhandel;
- n. zaalverhuur;
- o. een openbaar fietspad en voetpad, uitsluitend ter plaatse van de bouwaanduiding 'onderdoorgang';
- p. een terras, uitsluitend ter plaatse van de functieaanduiding 'terras';

met daarbij behorende:

- q. tuinen en erven;
- r. water en waterhuishoudkundige voorzieningen;
- s. nutsvoorzieningen;
- t. laad- en losvoorzieningen.

### **4.2 Bouwregels**

#### *4.2.1 Algemeen*

Op en onder de in 4.1 genoemde gronden mag uitsluitend worden gebouwd ten dienste van de bestemming, met inachtneming van de onderstaande bepalingen.

#### *4.2.2 Hoofdgebouwen en op de verbeelding aangeduide bijbehorende bouwwerken*

Voor het bouwen van hoofdgebouwen en op de verbeelding aangeduide bijbehorende bouwwerken gelden de volgende regels:

- a. maximale goothoogte: zoals op de verbeelding is aangegeven;
- b. maximale bouwhoogte: zoals op de verbeelding is aangegeven;
- c. uitsluitend bestaande kelders en souterrains zijn toegestaan;
- d. voor bestaande - eenlaagse of meerlaagse - aanbouwen (binnen het bouwvlak) achter de oorspronkelijke achtergevel geldt dat deze niet mogen worden vergroot of verhoogd.

#### 4.2.3 *Bijbehorende bouwwerken*

Voor het bouwen van bijbehorende bouwwerken gelden de volgende regels:

- a. bijbehorende bouwwerken dienen te worden voorzien van een groen dak met een hemelwaterberging;
- b. de hemelwaterberging dient te voldoen aan de voorwaarden uit de Hemelwaterverordening Amsterdam (gepubliceerd op 26 april 2021). Indien deze voorwaarden worden gewijzigd, gelden de meest recente voorwaarden als toetsingskader.

#### 4.2.4 *Bouwwerken, geen gebouwen zijnde*

Voor het bouwen van bouwwerken, geen gebouwen zijnde, gelden de volgende regels:

- a. de maximale bouwhoogte van erf- en terreinafscheiding bedraagt 2 meter;
- b. de maximale bouwhoogte van werken van beeldende kunst bedraagt 12 meter;
- c. de maximale bouwhoogte van overige bouwwerken geen gebouw zijnde bedraagt 6 meter.

#### 4.2.5 *Onderdoorgang*

Ter plaatse van de bouwaanduiding 'onderdoorgang' moet de bestaande fiets- en voetgangersarcade in stand worden gehouden.

### **4.3 Specifieke gebruiksregels**

Voor de in artikel 4.1 genoemde gronden gelden de volgende specifieke gebruiksregels.

#### 4.3.1 *Horeca*

Voor de horeca-inrichtingen in de culturele instellingen gelden de volgende bepalingen:

- a. in het Rijksmuseum zijn twee horeca inrichtingen van categorie 3 en 4 met een maximum bruto vloeroppervlak van 600 m2 per vestiging toegestaan;
- b. in het Stedelijk Museum is een horeca inrichting van categorie 3 en 4 met een maximum bruto vloeroppervlak van 600 m2 toegestaan;
- c. In het Van Goghmuseum is een horeca inrichting van categorie 3 en 4 met een maximum bruto vloeroppervlak van 291 m2 toegestaan;
- d. in het Concertgebouw zijn twee horeca inrichtingen van categorie 3 en 4 met een maximum bruto vloeroppervlak van 600 m2 per vestiging toegestaan.

#### 4.3.2 *Ondersteunende horeca*

Binnen de musea en het muziektheater is ondersteunende horeca toegestaan, met inachtneming van de volgende regels:

- a. alleen horeca 3 en 4 zijn toegestaan als ondersteunende horeca activiteit;
- b. het ondersteunde horecagedeelte bedraagt maximaal 10 % van het netto vloeroppervlak van de hoofdfunctie.

#### 4.3.3 *Ondergronds museum*

Ter plaatse van de 'speciale bouwaanduiding - 1' is een museum toegestaan.

#### 4.3.4 *Geluidgevoelige objecten*

Voor zover op grond van artikel 4.1 nieuwe, nog niet bestaande geluidgevoelige objecten mogen worden gerealiseerd, zijn deze alleen toegestaan indien:

- a. de geluidsbelasting op de gevels van de geluidgevoelige objecten niet hoger is dan de daarvoor geldende voorkeursgrenswaarde, of;
- b. hiervoor een hogere grenswaarde is vastgesteld en in het geval van nieuwe woningen er minstens één geluidsluwe zijde wordt gerealiseerd, of
- c. ter plaatse van de bouwaanduiding 'specifieke bouwaanduiding - dove gevel' het betreffende deel van de gevel wordt uitgevoerd als een dove gevel en in het geval van nieuwe woningen er minstens één geluidsluwe zijde wordt gerealiseerd.

#### 4.3.5 *Afwijken geluid*

Het bevoegd gezag kan afwijken van het bepaalde in:

- a. lid 4.3.4 onder b ten behoeve van het toestaan van een geluidsluwe gevel met een geluidsniveau van 3dB(A) hoger dan de voorkeursgrenswaarde, indien:
  1. met akoestisch onderzoek is aangetoond dat het voldoen aan de voorkeursgrenswaarde, ondanks technische maatregelen, niet doelmatig is, dan wel onwenselijk om stedenbouwkundige en architectonische redenen;
  2. slaapkamers worden gesitueerd aan de meest geluidsluwe kant van de woning.
- b. lid 4.3.4 onder c, indien:
  1. met akoestisch onderzoek is aangetoond dat wordt voldaan aan de maximaal toelaatbare geluidsnormen zoals deze zijn vastgesteld bij het ten behoeve van dit bestemmingsplan op grond van de Wet geluidhinder vastgestelde besluit hogere waarden wegverkeerslawaaï of de voorkeursgrenswaarden van de Wet geluidhinder, indien:
  2. wordt voorzien in ten minste een geluidsluwe zijde in geval de voorkeursgrenswaarde wordt overschreden.

## **Artikel 5     Detailhandel**

### **5.1     Bestemmingsomschrijving**

De voor Detailhandel aangewezen gronden zijn bestemd voor:

- a. detailhandel;
- b. horeca van categorie 4, uitsluitend ter plaatse van de functieaanduiding 'horeca van categorie 4';

alsmede voor:

- c. ondersteunende horeca;
- d. een kantoor op de eerste etage, uitsluitend ter plaatse van de functieaanduiding 'kantoor';
- e. een toeristische voorziening, uitsluitend ter plaatse van de functieaanduiding 'specifieke vorm van detailhandel - 1';
- f. een ondergrondse parkeergarage, uitsluitend ter plaatse van de functieaanduiding 'parkeergarage'.

### **5.2     Bouwregels**

Op en onder de in artikel 5.1 genoemde gronden mag uitsluitend worden gebouwd ten dienste van de bestemming, met in achtneming van de onderstaande bepalingen.

#### *5.2.1   Gebouwen*

Voor het bouwen van gebouwen gelden de volgende regels:

- a. maximale bouwhoogte: zoals op de verbeelding is aangegeven;
- b. uitsluitend bestaande kelders en souterrains zijn toegestaan;
- c. voor bestaande - eenlaagse of meerlaagse - aanbouwen (binnen het bouwvlak) achter de oorspronkelijke achtergevel geldt dat deze niet mogen worden vergroot of verhoogd.

## **Artikel 6      Gemengd - 1**

### **6.1      Bestemmingsomschrijving**

De voor 'Gemengd - 1' aangewezen gronden zijn bestemd voor:

- a. detailhandel in de eerste bouwlaag, de tweede bouwlaag, het souterrain en/of de kelder;
- b. woningen in de tweede bouwlaag en hoger, met dien verstande dat deze woningen bereikbaar moeten zijn via een zelfstandige entree aan de P.C. Hoofdstraat;

alsmede voor:

- c. ondersteunende horeca, uitsluitend binnen detailhandel;
- d. huisgebonden beroep, huisgebonden bedrijf en bed and breakfast, uitsluitend in woningen;
- e. horeca van categorie 4, uitsluitend in de eerste en tweede bouwlaag, het souterrain en/of de kelder ter plaatse van de functieaanduiding 'horeca van categorie 4';
- f. detailhandel in alle bouwlagen, uitsluitend ter plaatse van de aanduiding 'specifieke vorm van detailhandel - 1';
- g. een toeristische voorziening, uitsluitend in de eerste en tweede bouwlaag, het souterrain en/of de kelder ter plaatse van de functieaanduiding 'specifieke vorm van detailhandel - 2';
- h. een hotel op de tweede bouwlaag en hoger, uitsluitend ter plaatse van de functieaanduiding 'hotel';
- i. een maatschappelijke voorziening op de tweede bouwlaag en hoger, uitsluitend ter plaatse van de functieaanduiding 'maatschappelijk';
- j. een kantoor op de tweede bouwlaag en hoger, uitsluitend ter plaatse van de functieaanduiding 'kantoor'.

### **6.2      Bouwregels**

Op en onder de in artikel 6.1 genoemde gronden mag uitsluitend worden gebouwd ten dienste van de bestemming, met inachtneming van de onderstaande bepalingen.

#### *6.2.1      Hoofdgebouwen en op de verbeelding aangeduide bijbehorende bouwwerken*

Voor het bouwen van hoofdgebouwen en op de verbeelding aangeduide bijbehorende bouwwerken gelden de volgende regels:

- a. maximale bouwhoogte: zoals op de verbeelding aangegeven;
- b. maximale goothoogte: zoals op de verbeelding aangegeven;
- c. uitsluitend bestaande kelders en souterrains zijn toegestaan;
- d. voor bestaande - eenlaagse of meerlaagse - aanbouwen (binnen het bouwvlak) achter de oorspronkelijke achtergevel geldt dat deze niet mogen worden vergroot of verhoogd.

#### *6.2.2      Bijbehorende bouwwerken*

Voor het bouwen van bijbehorende bouwwerken gelden de volgende regels:

- a. bijbehorende bouwwerken dienen te worden voorzien van een groen dak met een hemelwaterberging;
- b. de hemelwaterberging dient te voldoen aan de voorwaarden uit de Hemelwaterverordening Amsterdam (gepubliceerd op 26 april 2021). Indien deze voorwaarden worden gewijzigd, gelden de meest recente voorwaarden als toetsingskader.

#### *6.2.3      Bouwwerken geen gebouwen zijnde*

Voor het bouwen van bouwwerken, geen gebouwen zijnde, gelden de volgende regels:

- a. de maximale bouwhoogte voor erf- en terreinafscheidingen in het voorerfgebied bedraagt 1 meter;
- b. de maximale bouwhoogte van overige bouwwerken geen gebouw zijnde bedraagt 2 meter.

### **6.3 Specifieke gebruiksregels**

Voor de in artikel 6.1 genoemde gronden gelden de volgende specifieke gebruiksregels.

#### *6.3.1 Detailhandel*

Voor detailhandel gelden de volgende regels:

- a. het maximale verkoopvloeroppervlak per vestiging bedraagt 750 m<sup>2</sup>;
- b. de maximale gevelbreedte van een vestiging bedraagt 15 meter;
- c. in afwijking van het bepaalde onder a en b zijn bestaande vestigingen met een groter verkoopvloeroppervlak en/of een bredere gevel toegestaan. Een verdere vergroting is niet toegestaan.
- d. het gebruik van de tweede bouwlaag voor detailhandel is alleen toegestaan als minimaal twee bouwlagen boven de detailhandelsvestiging in gebruik blijven als woning, waarbij geldt dat de woningen een minimale hoogte van een bouwlaag voor de woning 2,5 meter bedraagt.

#### *6.3.2 Horeca*

Voor horeca van categorie 4 gelden de volgende regels:

- a. het maximale verkoopvloeroppervlak per vestiging bedraagt 300 m<sup>2</sup>.

#### *6.3.3 Ondersteunende horeca*

Binnen detailhandel is ondersteunende horeca toegestaan, met inachtneming van de volgende regels:

- a. alleen horeca categorie 4B is toegestaan als ondersteunende horeca-activiteit;
- b. het ondersteunende horeca-gedeelte bedraagt maximaal 20 % van het verkoopvloeroppervlak van de vestiging met een maximum van 20 m<sup>2</sup>.

#### *6.3.4 Huisgebonden beroep en bedrijf, bed and breakfast*

In woningen is de uitoefening van een huisgebonden beroep, een huisgebonden bedrijf en een bed and breakfast toegestaan, met inachtneming van de volgende regels:

- a. maximaal 40 % van het bruto vloeroppervlak van de woning mag voor deze functies worden gebruikt, met een maximum van 60 m<sup>2</sup>;
- b. detailhandel en horeca zijn niet toegestaan;
- c. een webwinkel is toegestaan.

#### *6.3.5 Geluidgevoelige objecten*

Voor zover op grond van artikel 6.1 nieuwe, nog niet bestaande geluidsgevoelige objecten mogen worden gerealiseerd, zijn deze alleen toegestaan indien:

- a. de geluidsbelasting op de gevels van de geluidsgevoelige objecten niet hoger is dan de daarvoor geldende voorkeursgrenswaarde, of;
- b. hiervoor een hogere grenswaarde is vastgesteld en in het geval van nieuwe woningen er minstens één geluidsluwe zijde wordt gerealiseerd, of
- c. ter plaatse van de bouwaanduiding 'specifieke bouwaanduiding - dove gevel' het betreffende deel van de gevel wordt uitgevoerd als een dove gevel en in het geval van nieuwe woningen er minstens één geluidsluwe zijde wordt gerealiseerd.

### 6.3.6 *Afwijken geluid*

Het bevoegd gezag kan afwijken van het bepaalde in:

- a. lid 6.3.5 onder b ten behoeve van het toestaan van een geluidsluwe gevel met een geluidsniveau van 3dB(A) hoger dan de voorkeursgrenswaarde, indien:
  1. met akoestisch onderzoek is aangetoond dat het voldoen aan de voorkeursgrenswaarde, ondanks technische maatregelen, niet doelmatig is, dan wel onwenselijk om stedenbouwkundige en architectonische redenen;
  2. slaapkamers worden gesitueerd aan de meest geluidsluwe kant van de woning.
- b. lid 6.3.5 onder c, indien:
  1. met akoestisch onderzoek is aangetoond dat wordt voldaan aan de maximaal toelaatbare geluidsnormen zoals deze zijn vastgesteld bij het ten behoeve van dit bestemmingsplan op grond van de Wet geluidhinder vastgestelde besluit hogere waarden wegverkeerslawaaï of de voorkeursgrenswaarden van de Wet geluidhinder, indien:
  2. wordt voorzien in ten minste een geluidluwe zijde in geval de voorkeursgrenswaarde wordt overschreden.

## Artikel 7 Gemengd - 2

### 7.1 Bestemmingsomschrijving

De voor Gemengd - 2 aangewezen gronden zijn bestemd voor:

- a. detailhandel in de eerste bouwlaag, het souterrain en/of de kelder;
- b. woningen in de tweede bouwlaag en hoger;

alsmede voor:

- c. ondersteunende horeca, uitsluitend binnen detailhandel;
- d. huisgebonden beroep, huisgebonden bedrijf en bed and breakfast, uitsluitend in woningen;
- e. consumentgerichte dienstverlening in de eerste bouwlaag, het souterrain en/of de kelder, uitsluitend ter plaatse van de functieaanduiding 'dienstverlening';
- f. horeca van categorie 3 in de eerste bouwlaag, het souterrain en/of de kelder, uitsluitend ter plaatse van de functieaanduiding 'horeca van categorie 3';
- g. horeca van categorie 4 in de eerste bouwlaag, het souterrain en/of de kelder, uitsluitend ter plaatse van de functieaanduiding 'horeca van categorie 3' en 'horeca van categorie 4';
- h. woningen in de eerste bouwlaag, het souterrain en/of de kelder, uitsluitend ter plaatse van de functieaanduiding 'wonen'.
- i. kantoren en maatschappelijke voorzieningen op de tweede bouwlaag en hoger, uitsluitend ter plaatse van de functieaanduiding 'kantoor';
- j. een hotel op de tweede bouwlaag en hoger, uitsluitend ter plaatse van de functieaanduiding 'hotel';
- k. een ondergrondse supermarkt ter plaatse van de 'specifieke bouwaanduiding - 2'
- l. ondergrondse parkeergarages, uitsluitend ter plaatse van de functieaanduiding 'parkeergarage';

### 7.2 Bouwregels

Op en onder de in artikel 7.1 genoemde gronden mag uitsluitend worden gebouwd ten dienste van de bestemming, met inachtneming van de onderstaande bepalingen.

#### 7.2.1 Hoofdgebouwen en op de verbeelding aangeduide bijbehorende bouwwerken

Voor het bouwen van hoofdgebouwen en op de verbeelding aangeduide bijbehorende bouwwerken gelden de volgende regels:

- a. gebouwen zijn alleen toegestaan binnen de op de verbeelding aangegeven bouwvlakken;
- b. maximale bouwhoogte: zoals op de verbeelding aangegeven;
- c. maximale goothoogte: zoals op de verbeelding aangegeven;
- d. uitsluitend bestaande kelders en souterrains zijn toegestaan;
- e. voor bestaande - eenlaagse of meerlaagse - aanbouwen (binnen het bouwvlak) achter de oorspronkelijke achtergevel geldt dat deze niet mogen worden vergroot of verhoogd.

#### 7.2.2 Bijbehorende bouwwerken

Voor het bouwen van bijbehorende bouwwerken gelden de volgende regels:

- a. bijbehorende bouwwerken dienen te worden voorzien van een groen dak met een hemelwaterberging;
- b. de hemelwaterberging dient te voldoen aan de voorwaarden uit de Hemelwaterverordening Amsterdam (gepubliceerd op 26 april 2021). Indien deze voorwaarden worden gewijzigd, gelden de meest recente voorwaarden als toetsingskader.

### 7.2.3 *Bouwwerken en geen gebouwen zijnde*

Voor het bouwen van bouwwerken, geen gebouwen zijnde, gelden de volgende regels:

- a. de maximale bouwhoogte voor erf- en terreinafscheidingen in het voorerfgebied bedraagt 1 meter;
- b. de maximale bouwhoogte van overige bouwwerken geen gebouw zijnde bedraagt 2 meter.

## 7.3 **Specifieke gebruiksregels**

Voor de in artikel 7.1 genoemde gronden gelden de volgende specifieke gebruiksregels.

### 7.3.1 *Detailhandel*

Voor detailhandel gelden de volgende regels:

- a. het maximale verkoopvloeroppervlak per vestiging bedraagt 500 m<sup>2</sup>;
- b. maximaal twee panden mogen worden samengevoegd tot één detailhandelsvestiging;
- c. in afwijking van het bepaalde onder a is het maximale verkoopvloeroppervlak per vestiging niet gelimiteerd ter plaatse van de 'specifieke bouwaanduiding - ondergrondse detailhandel';
- d. in afwijking van het bepaalde onder a en b zijn bestaande vestigingen met een groter verkoopvloeroppervlak en/of die uit meer dan twee panden bestaan toegestaan. Een verdere vergroting van deze vestigingen is niet toegestaan.

### 7.3.2 *Horeca*

Voor horeca van categorie 3 en 4 gelden de volgende regels:

- a. het maximale verkoopvloeroppervlak per vestiging bedraagt 300 m<sup>2</sup>.

### 7.3.3 *Ondersteunende horeca*

Binnen detailhandel is ondersteunende horeca toegestaan, met inachtneming van de volgende regels:

- a. alleen horeca categorie 4B is toegestaan als ondersteunende horeca-activiteit;
- b. het ondersteunende horeca-gedeelte bedraagt maximaal 20 % van het verkoopvloeroppervlak van de vestiging met een maximum van 20 m<sup>2</sup>.

### 7.3.4 *Huisgebonden beroep en bedrijf, bed and breakfast*

In woningen is de uitoefening van een huisgebonden beroep, een huisgebonden bedrijf en een bed and breakfast toegestaan, met inachtneming van de volgende regels:

- a. maximaal 40 % van het bruto vloeroppervlak van de woning mag voor deze functies worden gebruikt, met een maximum van 60 m<sup>2</sup>;
- b. detailhandel en horeca zijn niet toegestaan;
- c. een webwinkel is toegestaan.

### 7.3.5 *Geluidgevoelige objecten*

Voor zover op grond van artikel 7.1 nieuwe, nog niet bestaande geluidsgevoelige objecten mogen worden gerealiseerd, zijn deze alleen toegestaan indien:

- a. de geluidsbelasting op de gevels van de geluidsgevoelige objecten niet hoger is dan de daarvoor geldende voorkeursgrenswaarde, of;
- b. hiervoor een hogere grenswaarde is vastgesteld en in het geval van nieuwe woningen er minstens één geluidsluwe zijde wordt gerealiseerd, of
- c. ter plaatse van de bouwaanduiding 'specifieke bouwaanduiding - dove gevel' het betreffende deel van

de gevel wordt uitgevoerd als een dove gevel en in het geval van nieuwe woningen er minstens één geluidsluwe zijde wordt gerealiseerd.

#### 7.3.6 *Afwijken geluid*

Het bevoegd gezag kan afwijken van het bepaalde in:

- a. lid 7.3.5 onder b ten behoeve van het toestaan van een geluidsluwe gevel met een geluidsniveau van 3dB(A) hoger dan de voorkeursgrenswaarde, indien:
  1. met akoestisch onderzoek is aangetoond dat het voldoen aan de voorkeursgrenswaarde, ondanks technische maatregelen, niet doelmatig is, dan wel onwenselijk om stedenbouwkundige en architectonische redenen;
  2. slaapkamers worden gesitueerd aan de meest geluidsluwe kant van de woning.
- b. lid 7.3.5 onder c, indien:
  1. met akoestisch onderzoek is aangetoond dat wordt voldaan aan de maximaal toelaatbare geluidsnormen zoals deze zijn vastgesteld bij het ten behoeve van dit bestemmingsplan op grond van de Wet geluidhinder vastgestelde besluit hogere waarden wegverkeerslawaaï of de voorkeursgrenswaarden van de Wet geluidhinder, indien:
  2. wordt voorzien in ten minste een geluidsluwe zijde in geval de voorkeursgrenswaarde wordt overschreden.

## **Artikel 8      Gemengd - 3**

### **8.1      Bestemmingsomschrijving**

De voor Gemengd - 3 aangewezen gronden zijn bestemd voor:

- a. detailhandel in de eerste bouwlaag, het souterrain en/of de kelder, met dien verstande dat supermarkten met een verkoopvloeroppervlak van meer dan 300 m<sup>2</sup> niet zijn toegestaan;
- b. consumentgerichte dienstverlening in de eerste bouwlaag, het souterrain en/of de kelder, met dien verstande dat sportscholen uitsluitend zijn toegestaan ter plaatse van de functieaanduiding 'sportschool';
- c. woningen in de tweede bouwlaag en hoger;

alsmede voor:

- d. ondersteunende horeca, uitsluitend binnen detailhandel, consumentgerichte dienstverlening en maatschappelijke dienstverlening;
- e. huisgebonden beroep, huisgebonden bedrijf en bed and breakfast, uitsluitend in woningen;
- f. maatschappelijke voorzieningen in de eerste bouwlaag, het souterrain en/of de kelder, uitsluitend ter plaatse van de functieaanduiding 'maatschappelijk';
- g. een kinderdagverblijf in de eerste bouwlaag, het souterrain en/of de kelder, uitsluitend ter plaatse van de functieaanduiding 'kinderdagverblijf';
- h. kantoren in de eerste bouwlaag, het souterrain en/of de kelder, uitsluitend ter plaatse van de functieaanduiding 'kantoor';
- i. kantoren en maatschappelijke dienstverlening in de tweede bouwlaag, uitsluitend ter plaatse van de functieaanduiding 'specifieke vorm van kantoor - 1';
- j. kleinschalige bedrijvigheid in de eerste bouwlaag, het souterrain en/of de kelder, uitsluitend ter plaatse van de functieaanduiding 'bedrijf';
- k. horeca van categorie 3 in de eerste bouwlaag, het souterrain en/of de kelder, uitsluitend ter plaatse van de functieaanduiding 'horeca van categorie 3';
- l. horeca van categorie 4 in de eerste bouwlaag, het souterrain en/of de kelder, uitsluitend ter plaatse van de functieaanduiding 'horeca van categorie 3' en 'horeca van categorie 4';
- m. woningen in de eerste bouwlaag, het souterrain en/of de kelder, uitsluitend ter plaatse van de functieaanduiding 'wonen'.

### **8.2      Bouwregels**

Op en onder de in artikel 8.1 genoemde gronden mag uitsluitend worden gebouwd ten dienste van de bestemming, met inachtneming van de onderstaande bepalingen.

#### *8.2.1    Hoofdgebouwen en op de verbeelding aangeduide bijbehorende bouwwerken*

Voor het bouwen van hoofdgebouwen en op de verbeelding aangeduide bijbehorende bouwwerken gelden de volgende regels:

- a. gebouwen zijn alleen toegestaan binnen de op de verbeelding aangegeven bouwvlakken;
- b. maximale bouwhoogte: zoals op de verbeelding aangegeven;
- c. maximale goothoogte: zoals op de verbeelding aangegeven;
- d. uitsluitend bestaande kelders en souterrains zijn toegestaan;
- e. voor bestaande - eenlaagse of meerlaagse - aanbouwen (binnen het bouwvlak) achter de oorspronkelijke achtergevel geldt dat deze niet mogen worden vergroot of verhoogd.

### 8.2.2 *Bijbehorende bouwwerken*

Voor het bouwen van bijbehorende bouwwerken gelden de volgende regels:

- a. bijbehorende bouwwerken dienen te worden voorzien van een groen dak met een hemelwaterberging;
- b. de hemelwaterberging dient te voldoen aan de voorwaarden uit de Hemelwaterverordening Amsterdam (gepubliceerd op 26 april 2021). Indien deze voorwaarden worden gewijzigd, gelden de meest recente voorwaarden als toetsingskader.

### 8.2.3 *Bouwwerken geen gebouw zijnde*

Voor het bouwen van bouwwerken, geen gebouwen zijnde, gelden de volgende regels:

- a. de maximale bouwhoogte voor erf- en terreinafscheidingen in het voorerfgebied bedraagt 1 meter;
- b. de maximale bouwhoogte van overige bouwwerken geen gebouw zijnde bedraagt 2 meter.

### 8.2.4 *Onderdoorgang*

Ter plaatse van de bouwaanduiding 'onderdoorgang' moet de bestaande onderdoorgang in stand worden gehouden.

## 8.3 **Specifieke gebruiksregels**

Voor de in artikel 8.1 genoemde gronden gelden de volgende specifieke gebruiksregels.

### 8.3.1 *Niet-woonfuncties*

Voor niet-woonfuncties gelden de volgende regels:

- a. voor detailhandel, consumentgerichte dienstverlening en horeca geldt een maximum verkoopvloeroppervlak van 300 m<sup>2</sup> per vestiging;
- b. voor de overige niet-woonfuncties geldt een maximum bruto vloeroppervlak van 300 m<sup>2</sup> per vestiging.
- c. maximaal twee panden mogen worden samengevoegd tot één vestiging;
- d. in afwijking van het bepaalde onder a, b en c zijn bestaande vestigingen met een groter verkoopvloeroppervlak en/of die uit meer dan twee panden bestaan toegestaan. Een verdere vergroting van deze vestigingen is niet toegestaan.

### 8.3.2 *Ondersteunende horeca*

- a. Binnen detailhandel en consumentgerichte dienstverlening is ondersteunende horeca toegestaan, met inachtneming van de volgende regels:
  1. alleen horeca categorie 4B is toegestaan als ondersteunende horeca-activiteit;
  2. het ondersteunende horeca-gedeelte bedraagt maximaal 20 % van het verkoopvloeroppervlak van de vestiging met een maximum van 20 m<sup>2</sup>.
- b. Binnen maatschappelijke voorzieningen is ondersteunende horeca toegestaan, met inachtneming van de volgende regels:
  1. alleen horeca 3 en 4 zijn toegestaan als ondersteunende horeca-activiteit;
  2. het ondersteunende horeca-gedeelte bedraagt maximaal 20 % van het netto vloeroppervlak van de hoofdfunctie.

### 8.3.3 *Huisgebonden beroep en bedrijf, bed and breakfast*

In woningen is de uitoefening van een huisgebonden beroep, een huisgebonden bedrijf en een bed and breakfast toegestaan, met inachtneming van de volgende regels:

- a. maximaal 40 % van het bruto vloeroppervlak van de woning mag voor deze functies worden gebruikt, met een maximum van 60 m<sup>2</sup>;
- b. detailhandel en horeca zijn niet toegestaan;
- c. een webwinkel is toegestaan.

#### 8.3.4 *Geluidgevoelige objecten*

Voor zover op grond van artikel 8.1 nieuwe, nog niet bestaande geluidgevoelige objecten mogen worden gerealiseerd, zijn deze alleen toegestaan indien:

- a. de geluidsbelasting op de gevels van de geluidgevoelige objecten niet hoger is dan de daarvoor geldende voorkeursgrenswaarde, of;
- b. hiervoor een hogere grenswaarde is vastgesteld en in het geval van nieuwe woningen er minstens één geluidsluwe zijde wordt gerealiseerd, of
- c. ter plaatse van de bouwaanduiding 'specifieke bouwaanduiding - dove gevel' het betreffende deel van de gevel wordt uitgevoerd als een dove gevel en in het geval van nieuwe woningen er minstens één geluidsluwe zijde wordt gerealiseerd.

#### 8.3.5 *Afwijken geluid*

Het bevoegd gezag kan afwijken van het bepaalde in:

- a. lid 8.3.4 onder b ten behoeve van het toestaan van een geluidsluwe gevel met een geluidsniveau van 3dB(A) hoger dan de voorkeursgrenswaarde, indien:
  - 1. met akoestisch onderzoek is aangetoond dat het voldoen aan de voorkeursgrenswaarde, ondanks technische maatregelen, niet doelmatig is, dan wel onwenselijk om stedenbouwkundige en architectonische redenen;
  - 2. slaapkamers worden gesitueerd aan de meest geluidsluwe kant van de woning.
- b. lid 8.3.4 onder c, indien:
  - 1. met akoestisch onderzoek is aangetoond dat wordt voldaan aan de maximaal toelaatbare geluidsnormen zoals deze zijn vastgesteld bij het ten behoeve van dit bestemmingsplan op grond van de Wet geluidhinder vastgestelde besluit hogere waarden wegverkeerslawaai of de voorkeursgrenswaarden van de Wet geluidhinder, indien:
  - 2. wordt voorzien in ten minste een geluidsluwe zijde in geval de voorkeursgrenswaarde wordt overschreden.

## Artikel 9 Gemengd - 4

### 9.1 Bestemmingsomschrijving

De voor Gemengd - 4 aangewezen gronden zijn bestemd voor:

- a. detailhandel in de eerste bouwlaag, het souterrain en/of de kelder, met dien verstande dat supermarkten met een verkoopvloeroppervlak van meer dan 300 m<sup>2</sup> uitsluitend zijn toegestaan ter plaatse van de aanduiding 'supermarkt';
- b. consumentgerichte dienstverlening in de eerste bouwlaag, het souterrain en/of de kelder, met dien verstande dat sportscholen uitsluitend zijn toegestaan ter plaatse van de functieaanduiding 'sportschool';
- c. maatschappelijke dienstverlening in de eerste bouwlaag, het souterrain en/of de kelder;
- d. kantoren in de eerste bouwlaag, het souterrain en/of de kelder;
- e. kleinschalige bedrijvigheid in de eerste bouwlaag, het souterrain en/of de kelder;
- f. woningen in de tweede bouwlaag en hoger;

alsmede voor:

- g. ondersteunende horeca, uitsluitend binnen detailhandel, consumentgerichte dienstverlening en maatschappelijke dienstverlening;
- h. huisgebonden beroep, huisgebonden bedrijf en bed and breakfast, uitsluitend in woningen;
- i. horeca van categorie 1 in de eerste bouwlaag, het souterrain en/of de kelder, uitsluitend ter plaatse van de functieaanduiding 'horeca van categorie 1';
- j. horeca van categorie 3 in de eerste bouwlaag, het souterrain en/of de kelder, uitsluitend ter plaatse van de functieaanduiding 'horeca van categorie 3';
- k. horeca van categorie 4 in de eerste bouwlaag, het souterrain en/of de kelder, uitsluitend ter plaatse van de functieaanduiding 'horeca van categorie 1', 'horeca van categorie 3' en 'horeca van categorie 4';
- l. woningen in de eerste bouwlaag, het souterrain en/of de kelder, uitsluitend ter plaatse van de functieaanduiding 'wonen';
- m. kantoren en maatschappelijke dienstverlening in de tweede bouwlaag, uitsluitend ter plaatse van de functieaanduiding 'kantoor'.

### 9.2 Bouwregels

Op en onder de in artikel 9.1 genoemde gronden mag uitsluitend worden gebouwd ten dienste van de bestemming, met inachtneming van de onderstaande bepalingen.

#### 9.2.1 Hoofdgebouwen en op de verbeelding aangeduide bijbehorende bouwwerken

Voor het bouwen van hoofdgebouwen en op de verbeelding aangeduide bijbehorende bouwwerken gelden de volgende regels:

- a. maximale bouwhoogte: zoals op de verbeelding aangegeven;
- b. maximale goothoogte: zoals op de verbeelding aangegeven;
- c. uitsluitend bestaande kelders en souterrains zijn toegestaan;
- d. voor bestaande - eenlaagse of meerlaagse - aanbouwen (binnen het bouwvlak) achter de oorspronkelijke achtergevel geldt dat deze niet mogen worden vergroot of verhoogd.

#### 9.2.2 Bijbehorende bouwwerken

Voor het bouwen van bijbehorende bouwwerken gelden de volgende regels:

- a. bijbehorende bouwwerken dienen te worden voorzien van een groen dak met een

hemelwaterberging;

- b. de hemelwaterberging dient te voldoen aan de voorwaarden uit de Hemelwaterverordening Amsterdam (gepubliceerd op 26 april 2021). Indien deze voorwaarden worden gewijzigd, gelden de meest recente voorwaarden als toetsingskader.

### 9.3 Specifieke gebruiksregels

Voor de in artikel 9.1 genoemde gronden gelden de volgende specifieke gebruiksregels.

#### 9.3.1 Niet-woonfuncties

Voor niet woon-functies gelden de volgende regels:

- a. voor detailhandel en consumentgerichte dienstverlening geldt een maximaal verkoopvloeroppervlak van 300 m<sup>2</sup> per vestiging;
- b. voor de overige niet-woonfuncties geldt een maximaal bruto vloeroppervlak van 300 m<sup>2</sup> per vestiging;
- c. maximaal twee panden mogen worden samengevoegd tot één vestiging;
- d. in afwijking van het bepaalde onder a, b en c zijn bestaande vestigingen met een groter verkoopvloeroppervlak resp. bruto vloeroppervlak en/of die uit meer dan twee panden bestaan toegestaan. Een verdere vergroting van deze vestigingen is niet toegestaan.

#### 9.3.2 Ondersteunende horeca

- a. Binnen detailhandel en consumentgerichte dienstverlening is ondersteunende horeca toegestaan, met inachtneming van de volgende regels:
  - 1. alleen horeca categorie 4B is toegestaan als ondersteunende horeca-activiteit;
  - 2. het ondersteunende horeca-gedeelte bedraagt maximaal 20 % van het verkoopvloeroppervlak van de vestiging met een maximum van 20 m<sup>2</sup>.
- b. Binnen maatschappelijke dienstverlening is ondersteunende horeca toegestaan, met inachtneming van de volgende regels:
  - 1. alleen horeca 3 en 4 zijn toegestaan als ondersteunende horeca-activiteit;
  - 2. het ondersteunende horeca-gedeelte bedraagt maximaal 20 % van het netto vloeroppervlak van de hoofdfunctie.

#### 9.3.3 Huisgebonden beroep en bedrijf, bed and breakfast

In woningen is de uitoefening van een huisgebonden beroep, een huisgebonden bedrijf en een bed and breakfast toegestaan, met inachtneming van de volgende regels:

- a. maximaal 40 % van het bruto vloeroppervlak van de woning mag voor deze functies worden gebruikt, met een maximum van 60 m<sup>2</sup>;
- b. detailhandel en horeca zijn niet toegestaan;
- c. een webwinkel is toegestaan.

#### 9.3.4 Geluidgevoelige objecten

Voor zover op grond van artikel 9.1 nieuwe, nog niet bestaande geluidgevoelige objecten mogen worden gerealiseerd, zijn deze alleen toegestaan indien:

- a. de geluidsbelasting op de gevels van de geluidgevoelige objecten niet hoger is dan de daarvoor geldende voorkeursgrenswaarde, of;
- b. hiervoor een hogere grenswaarde is vastgesteld en in het geval van nieuwe woningen er minstens één geluidsluwe zijde wordt gerealiseerd, of;
- c. ter plaatse van de bouwaanduiding 'specifieke bouwaanduiding - dove gevel' het betreffende deel van de gevel wordt uitgevoerd als een dove gevel en in het geval van nieuwe woningen er minstens één geluidsluwe zijde wordt gerealiseerd.

### 9.3.5 *Afwijken geluid*

Het bevoegd gezag kan afwijken van het bepaalde in:

- a. lid 9.3.4 onder b ten behoeve van het toestaan van een geluidsluwe gevel met een geluidsniveau van 3dB(A) hoger dan de voorkeursgrenswaarde, indien:
  1. met akoestisch onderzoek is aangetoond dat het voldoen aan de voorkeursgrenswaarde, ondanks technische maatregelen, niet doelmatig is, dan wel onwenselijk om stedenbouwkundige en architectonische redenen;
  2. slaapkamers worden gesitueerd aan de meest geluidsluwe kant van de woning.
- b. lid 9.3.4 onder c, indien:
  1. met akoestisch onderzoek is aangetoond dat wordt voldaan aan de maximaal toelaatbare geluidsnormen zoals deze zijn vastgesteld bij het ten behoeve van dit bestemmingsplan op grond van de Wet geluidhinder vastgestelde besluit hogere waarden wegverkeerslawaai of de voorkeursgrenswaarden van de Wet geluidhinder, indien:
  2. wordt voorzien in ten minste een geluidsluwe zijde in geval de voorkeursgrenswaarde wordt overschreden.

## **Artikel 10 Gemengd - 5**

### **10.1 Bestemmingsomschrijving**

De voor Gemengd - 5 aangewezen gronden zijn bestemd voor:

- a. maatschappelijke dienstverlening in de eerste bouwlaag, het souterrain en/of de kelder;
- b. kantoren in de eerste bouwlaag, het souterrain en/of de kelder;
- c. kleinschalige bedrijven in de eerste bouwlaag, het souterrain en/of de kelder;
- d. woningen alle bouwlagen;

alsmede voor:

- e. ondersteunende horeca, uitsluitend binnen maatschappelijke dienstverlening;
- f. huisgebonden beroep, huisgebonden bedrijf en bed and breakfast, uitsluitend in woningen;
- g. kantoren en maatschappelijke dienstverlening in de tweede bouwlaag, uitsluitend ter plaatse van de functieaanduiding 'kantoor';
- h. detailhandel in de eerste bouwlaag, het souterrain en/of de kelder, uitsluitend ter plaatse van de functieaanduiding 'detailhandel' ;
- i. een sportschool in de eerste bouwlaag, het souterrain en/of de kelder, uitsluitend ter plaatse van de functieaanduiding 'sportschool';

### **10.2 Bouwregels**

Op en onder de in artikel 10.1 genoemde gronden mag uitsluitend worden gebouwd ten dienste van de bestemming, met inachtneming van de onderstaande bepalingen.

#### *10.2.1 Hoofdgebouwen en op de verbeelding aangeduide bijbehorende bouwwerken*

Voor het bouwen van hoofdgebouwen en op de verbeelding aangeduide bijbehorende bouwwerken gelden de volgende regels:

- a. maximale bouwhoogte: zoals op de verbeelding aangegeven;
- b. maximale goothoogte: zoals op de verbeelding aangegeven;
- c. uitsluitend bestaande kelders en souterrains zijn toegestaan;
- d. voor bestaande - eenlaagse of meerlaagse - aanbouwen (binnen het bouwvlak) achter de oorspronkelijke achtergevel geldt dat deze niet mogen worden vergroot of verhoogd.

#### *10.2.2 Bijbehorende bouwwerken*

Voor het bouwen van bijbehorende bouwwerken gelden de volgende regels:

- a. bijbehorende bouwwerken dienen te worden voorzien van een groen dak met een hemelwaterberging;
- b. de hemelwaterberging dient te voldoen aan de voorwaarden uit de Hemelwaterverordening Amsterdam (gepubliceerd op 26 april 2021). Indien deze voorwaarden worden gewijzigd, gelden de meest recente voorwaarden als toetsingskader.

### **10.3 Specifieke gebruiksregels**

Voor de in artikel 10.1 genoemde gronden gelden de volgende specifieke gebruiksregels.

#### *10.3.1 Niet-woonfuncties*

- a. voor detailhandel en consumentgerichte dienstverlening geldt een maximaal verkoopvloeroppervlak van 300 m<sup>2</sup> per vestiging.

- b. voor de overige niet-woonfuncties geldt een maximaal bruto vloeroppervlak van 300 m<sup>2</sup> per vestiging;
- c. maximaal twee panden mogen worden samengevoegd tot één vestiging;
- d. in afwijking van het bepaalde onder a, b en c zijn bestaande vestigingen met een groter verkoopvloeroppervlak resp. bruto vloeroppervlak en/of die uit meer dan twee panden bestaan toegestaan. Een verdere vergroting van deze vestigingen is niet toegestaan.

#### 10.3.2 Ondersteunende horeca

Binnen maatschappelijke dienstverlening is ondersteunende horeca toegestaan, met inachtneming van de volgende regels:

- a. alleen horeca 3 en 4 zijn toegestaan als ondersteunende horeca-activiteit;
- b. het ondersteunende horeca-gedeelte bedraagt maximaal 20 % van het netto vloeroppervlak van de hoofdfunctie.

#### 10.3.3 Huisgebonden beroep en bedrijf, bed and breakfast

In woningen is de uitoefening van een huisgebonden beroep, een huisgebonden bedrijf en een bed and breakfast toegestaan, met inachtneming van de volgende regels:

- a. maximaal 40 % van het bruto vloeroppervlak van de woning mag voor deze functies worden gebruikt, met een maximum van 60 m<sup>2</sup>;
- b. detailhandel en horeca zijn niet toegestaan;
- c. een webwinkel is toegestaan.

#### 10.3.4 Geluidgevoelige objecten

Voor zover op grond van artikel 10.1 nieuwe, nog niet bestaande geluidgevoelige objecten mogen worden gerealiseerd, zijn deze alleen toegestaan indien:

- a. de geluidsbelasting op de gevels van de geluidgevoelige objecten niet hoger is dan de daarvoor geldende voorkeursgrenswaarde, of;
- b. hiervoor een hogere grenswaarde is vastgesteld en in het geval van nieuwe woningen er minstens één geluidsluwe zijde wordt gerealiseerd, of;
- c. ter plaatse van de bouwaanduiding 'specifieke bouwaanduiding - dove gevel' het betreffende deel van de gevel wordt uitgevoerd als een dove gevel en in het geval van nieuwe woningen er minstens één geluidsluwe zijde wordt gerealiseerd.

#### 10.3.5 Afwijken geluid

Het bevoegd gezag kan afwijken van het bepaalde in:

- a. lid 10.3.4 onder b ten behoeve van het toestaan van een geluidsluwe gevel met een geluidsniveau van 3dB(A) hoger dan de voorkeursgrenswaarde, indien:
  - 1. met akoestisch onderzoek is aangetoond dat het voldoet aan de voorkeursgrenswaarde, ondanks technische maatregelen, niet doelmatig is, dan wel onwenselijk om stedenbouwkundige en architectonische redenen;
  - 2. slaapkamers worden gesitueerd aan de meest geluidsluwe kant van de woning.
- b. lid 10.3.4 onder c, indien:
  - 1. met akoestisch onderzoek is aangetoond dat wordt voldaan aan de maximaal toelaatbare geluidsnormen zoals deze zijn vastgesteld bij het ten behoeve van dit bestemmingsplan op grond van de Wet geluidhinder vastgestelde besluit hogere waarden wegverkeerslawaai of de voorkeursgrenswaarden van de Wet geluidhinder, indien:
  - 2. wordt voorzien in ten minste een geluidsluwe zijde in geval de voorkeursgrenswaarde wordt overschreden.

## **Artikel 11 Gemengd - 6**

### **11.1 Bestemmingsomschrijving**

De voor Gemengd - 6 aangewezen gronden zijn bestemd voor:

- a. maatschappelijke dienstverlening in de eerste bouwlaag, het souterrain en/of de kelder;
- b. woningen in de tweede bouwlaag en hoger

alsmede voor:

- c. ondersteunende horeca, uitsluitend binnen maatschappelijke dienstverlening;
- d. huisgebonden beroep, huisgebonden bedrijf en bed & breakfast, uitsluitend in woningen;
- e. maatschappelijke dienstverlening in de tweede bouwlaag, uitsluitend ter plaatse van de functieaanduiding 'maatschappelijk'.

### **11.2 Bouwregels**

Op en onder de in artikel 11.1 genoemde gronden mag uitsluitend worden gebouwd ten dienste van de bestemming, met inachtneming van de onderstaande bepalingen.

#### *11.2.1 Hoofdgebouwen en op de verbeelding aangeduide bijbehorende bouwwerken*

Voor het bouwen van hoofdgebouwen en op de verbeelding aangeduide bijbehorende bouwwerken gelden de volgende regels:

- a. maximale bouwhoogte: zoals op de verbeelding aangegeven;
- b. maximale goothoogte: zoals op de verbeelding aangegeven;
- c. uitsluitend bestaande kelders en souterrains zijn toegestaan;
- d. voor bestaande - eenlaagse of meerlaagse - aanbouwen (binnen het bouwvlak) achter de oorspronkelijke achtergevel geldt dat deze niet mogen worden vergroot of verhoogd.

#### *11.2.2 Bijbehorende bouwwerken*

Voor het bouwen van bijbehorende bouwwerken gelden de volgende regels:

- a. bijbehorende bouwwerken dienen te worden voorzien van een groen dak met een hemelwaterberging;
- b. de hemelwaterberging dient te voldoen aan de voorwaarden uit de Hemelwaterverordening Amsterdam (gepubliceerd op 26 april 2021). Indien deze voorwaarden worden gewijzigd, gelden de meest recente voorwaarden als toetsingskader.

### **11.3 Specifieke gebruiksregels**

Voor de in artikel 11.1 genoemde gronden gelden de volgende specifieke gebruiksregels.

#### *11.3.1 Ondersteunende horeca*

Binnen maatschappelijke dienstverlening is ondersteunende horeca toegestaan, met inachtneming van de volgende regels:

- a. alleen horeca 3 en 4 zijn toegestaan als ondersteunende horeca-activiteit;
- b. het ondersteunende horeca-gedeelte bedraagt maximaal 20 % van het netto vloeroppervlak van de hoofdfunctie.

### 11.3.2 Huisgebonden beroep en bedrijf, bed and breakfast

In woningen is de uitoefening van een huisgebonden beroep, een huisgebonden bedrijf en een bed and breakfast toegestaan, met inachtneming van de volgende regels:

- a. maximaal 40 % van het bruto vloeroppervlak van de woning mag voor deze functies worden gebruikt, met een maximum van 60 m<sup>2</sup>;
- b. detailhandel en horeca zijn niet toegestaan;
- c. een webwinkel is toegestaan.

### 11.3.3 Maatschappelijke voorzieningen op de tweede bouwlaag

Ter plaatse van de functieaanduiding 'maatschappelijk' zijn, in afwijking van het bepaalde in 11.1 sub b, woningen op de tweede bouwlaag niet toegestaan.

### 11.3.4 Geluidgevoelige objecten

Voor zover op grond van artikel 11.1 nieuwe, nog niet bestaande geluidgevoelige objecten mogen worden gerealiseerd, zijn deze alleen toegestaan indien:

- a. de geluidsbelasting op de gevels van de geluidgevoelige objecten niet hoger is dan de daarvoor geldende voorkeursgrenswaarde, of;
- b. hiervoor een hogere grenswaarde is vastgesteld en in het geval van nieuwe woningen er minstens één geluidsluwe zijde wordt gerealiseerd, of;
- c. ter plaatse van de bouwaanduiding 'specifieke bouwaanduiding - dove gevel' het betreffende deel van de gevel wordt uitgevoerd als een dove gevel en in het geval van nieuwe woningen er minstens één geluidsluwe zijde wordt gerealiseerd.

### 11.3.5 Afwijken geluid

Het bevoegd gezag kan afwijken van het bepaalde in:

- a. lid 11.3.4 onder b ten behoeve van het toestaan van een geluidsluwe gevel met een geluidsniveau van 3dB(A) hoger dan de voorkeursgrenswaarde, indien:
  1. met akoestisch onderzoek is aangetoond dat het voldoen aan de voorkeursgrenswaarde, ondanks technische maatregelen, niet doelmatig is, dan wel onwenselijk om stedenbouwkundige en architectonische redenen;
  2. slaapkamers worden gesitueerd aan de meest geluidsluwe kant van de woning.
- b. lid 11.3.4 onder c, indien:
  1. met akoestisch onderzoek is aangetoond dat wordt voldaan aan de maximaal toelaatbare geluidsnormen zoals deze zijn vastgesteld bij het ten behoeve van dit bestemmingsplan op grond van de Wet geluidhinder vastgestelde besluit hogere waarden wegverkeerslawaaï of de voorkeursgrenswaarden van de Wet geluidhinder, indien:
  2. wordt voorzien in ten minste een geluidsluwe zijde in geval de voorkeursgrenswaarde wordt overschreden.

## **Artikel 12 Gemengd - 7**

### **12.1 Bestemmingsomschrijving**

De voor Gemengd - 7 aangewezen gronden zijn bestemd voor:

- a. kleinschalige bedrijven in de eerste bouwlaag, het souterrain en/of de kelder;
- b. woningen in de tweede bouwlaag en hoger;

alsmede voor:

- c. huisgebonden beroep, huisgebonden bedrijf en bed & breakfast, uitsluitend in woningen;
- d. woningen in de eerste bouwlaag, uitsluitend ter plaatse van de functieaanduiding 'wonen'.

### **12.2 Bouwregels**

Op en onder de in artikel 12.1 genoemde gronden mag uitsluitend worden gebouwd ten dienste van de bestemming, met inachtneming van de onderstaande bepalingen.

#### *12.2.1 Hoofdgebouwen en op de verbeelding aangeduide bijbehorende bouwwerken*

Voor het bouwen van hoofdgebouwen en op de verbeelding aangeduide bijbehorende bouwwerken gelden de volgende regels:

- a. maximale bouwhoogte: zoals op de verbeelding aangegeven;
- b. maximale goothoogte: zoals op de verbeelding aangegeven;
- c. uitsluitend bestaande kelders en souterrains zijn toegestaan;
- d. voor bestaande - eenlaagse of meerlaagse - aanbouwen (binnen het bouwvlak) achter de oorspronkelijke achtergevel geldt dat deze niet mogen worden vergroot of verhoogd.

#### *12.2.2 Bijbehorende bouwwerken*

Voor het bouwen van bijbehorende bouwwerken gelden de volgende regels:

- a. bijbehorende bouwwerken dienen te worden voorzien van een groen dak met een hemelwaterberging;
- b. de hemelwaterberging dient te voldoen aan de voorwaarden uit de Hemelwaterverordening Amsterdam (gepubliceerd op 26 april 2021). Indien deze voorwaarden worden gewijzigd, gelden de meest recente voorwaarden als toetsingskader.

### **12.3 Specifieke gebruiksregels**

Voor de in artikel 12.1 genoemde gronden gelden de volgende specifieke gebruiksregels.

#### *12.3.1 Kleinschalige bedrijven*

Het bruto vloeroppervlak van kleinschalige bedrijven bedraagt maximaal 300 m<sup>2</sup> per vestiging.

#### *12.3.2 Huisgebonden beroep en bedrijf, bed and breakfast*

In woningen is de uitoefening van een huisgebonden beroep, een huisgebonden bedrijf en een bed and breakfast toegestaan, met inachtneming van de volgende regels:

- a. maximaal 40 % van het bruto vloeroppervlak van de woning mag voor deze functies worden gebruikt, met een maximum van 60 m<sup>2</sup>;
- b. detailhandel en horeca zijn niet toegestaan;

- c. een webwinkel is toegestaan.

#### 12.3.3 *Geluidgevoelige objecten*

Voor zover op grond van artikel 12.1 nieuwe, nog niet bestaande geluidgevoelige objecten mogen worden gerealiseerd, zijn deze alleen toegestaan indien:

- a. de geluidsbelasting op de gevels van de geluidgevoelige objecten niet hoger is dan de daarvoor geldende voorkeursgrenswaarde, of;
- b. hiervoor een hogere grenswaarde is vastgesteld en in het geval van nieuwe woningen er minstens één geluidsluwe zijde wordt gerealiseerd, of;
- c. ter plaatse van de bouwaanduiding 'specifieke bouwaanduiding - dove gevel' het betreffende deel van de gevel wordt uitgevoerd als een dove gevel en in het geval van nieuwe woningen er minstens één geluidsluwe zijde wordt gerealiseerd.

#### 12.3.4 *Afwijken geluid*

Het bevoegd gezag kan afwijken van het bepaalde in:

- a. lid 12.3.3 onder b ten behoeve van het toestaan van een geluidsluwe gevel met een geluidsniveau van 3dB(A) hoger dan de voorkeursgrenswaarde, indien:
  - 1. met akoestisch onderzoek is aangetoond dat het voldoen aan de voorkeursgrenswaarde, ondanks technische maatregelen, niet doelmatig is, dan wel onwenselijk om stedenbouwkundige en architectonische redenen;
  - 2. slaapkamers worden gesitueerd aan de meest geluidsluwe kant van de woning.
- b. lid 12.3.3 onder c, indien:
  - 1. met akoestisch onderzoek is aangetoond dat wordt voldaan aan de maximaal toelaatbare geluidsnormen zoals deze zijn vastgesteld bij het ten behoeve van dit bestemmingsplan op grond van de Wet geluidhinder vastgestelde besluit hogere waarden wegverkeerslawaaï of de voorkeursgrenswaarden van de Wet geluidhinder, indien:
  - 2. wordt voorzien in ten minste een geluidsluwe zijde in geval de voorkeursgrenswaarde wordt overschreden.

## **Artikel 13 Gemengd - 8**

### **13.1 Bestemmingsomschrijving**

De voor Gemengd - 8 aangewezen gronden zijn bestemd voor:

- a. kantoren in de eerste bouwlaag, de tweede bouwlaag, het souterrain en/of de kelder;
- b. maatschappelijke dienstverlening in de eerste bouwlaag, de tweede bouwlaag, het souterrain en/of de kelder
- c. woningen in de tweede bouwlaag en hoger;

alsmede voor:

- d. huisgebonden beroep, huisgebonden bedrijf en bed & breakfast, uitsluitend in woningen;
- e. woningen in de eerste bouwlaag, het souterrain en/of de kelder, uitsluitend ter plaatse van de functieaanduiding 'wonen';
- f. kantoren en maatschappelijke dienstverlening in de derde bouwlaag, uitsluitend ter plaatse van de functieaanduiding 'kantoor';

### **13.2 Bouwregels**

Op en onder de in artikel 13.1 genoemde gronden mag uitsluitend worden gebouwd ten dienste van de bestemming, met inachtneming van de onderstaande bepalingen.

#### *13.2.1 Hoofdgebouwen en op de verbeelding aangeduide bijbehorende bouwwerken*

Voor het bouwen van hoofdgebouwen en op de verbeelding aangeduide bijbehorende bouwwerken gelden de volgende regels:

- a. maximale bouwhoogte: zoals op de verbeelding aangegeven;
- b. maximale goothoogte: zoals op de verbeelding aangegeven;
- c. uitsluitend bestaande kelders en souterrains zijn toegestaan;
- d. voor bestaande - eenlaagse of meerlaagse - aanbouwen (binnen het bouwvlak) achter de oorspronkelijke achtergevel geldt dat deze niet mogen worden vergroot of verhoogd.

#### *13.2.2 Bijbehorende bouwwerken*

Voor het bouwen van bijbehorende bouwwerken gelden de volgende regels:

- a. bijbehorende bouwwerken dienen te worden voorzien van een groen dak met een hemelwaterberging;
- b. de hemelwaterberging dient te voldoen aan de voorwaarden uit de Hemelwaterverordening Amsterdam (gepubliceerd op 26 april 2021). Indien deze voorwaarden worden gewijzigd, gelden de meest recente voorwaarden als toetsingskader.

### **13.3 Specifieke gebruiksregels**

Voor de in artikel 13.1 genoemde gronden gelden de volgende specifieke gebruiksregels.

#### *13.3.1 Maatschappelijke voorzieningen*

Ter plaatse van de aanduiding 'maatschappelijk' mag de eerste bouwlaag niet worden omgezet naar een kantoor.

### 13.3.2 Ondersteunende horeca

Binnen maatschappelijke dienstverlening is ondersteunende horeca toegestaan, met inachtneming van de volgende regels:

- a. alleen horeca 3 en 4 zijn toegestaan als ondersteunende horeca-activiteit;
- b. het ondersteunende horeca-gedeelte bedraagt maximaal 20 % van het netto vloeroppervlak van de hoofdfunctie.

### 13.3.3 Huisgebonden beroep en bedrijf, bed and breakfast

In woningen is de uitoefening van een huisgebonden beroep, een huisgebonden bedrijf en een bed and breakfast toegestaan, met inachtneming van de volgende regels:

- a. maximaal 40 % van het bruto vloeroppervlak van de woning mag voor deze functies worden gebruikt, met een maximum van 60 m<sup>2</sup>;
- b. detailhandel en horeca zijn niet toegestaan;
- c. een webwinkel is toegestaan.

### 13.3.4 Geluidgevoelige objecten

Voor zover op grond van artikel 13.1 nieuwe, nog niet bestaande geluidgevoelige objecten mogen worden gerealiseerd, zijn deze alleen toegestaan indien:

- a. de geluidsbelasting op de gevels van de geluidgevoelige objecten niet hoger is dan de daarvoor geldende voorkeursgrenswaarde, of;
- b. hiervoor een hogere grenswaarde is vastgesteld en in het geval van nieuwe woningen er minstens één geluidsluwe zijde wordt gerealiseerd, of;
- c. ter plaatse van de bouwaanduiding 'specifieke bouwaanduiding - dove gevel' het betreffende deel van de gevel wordt uitgevoerd als een dove gevel en in het geval van nieuwe woningen er minstens één geluidsluwe zijde wordt gerealiseerd.

### 13.3.5 Afwijken geluid

Het bevoegd gezag kan afwijken van het bepaalde in:

- a. lid 13.3.4 onder b ten behoeve van het toestaan van een geluidsluwe gevel met een geluidsniveau van 3dB(A) hoger dan de voorkeursgrenswaarde, indien:
  1. met akoestisch onderzoek is aangetoond dat het voldoen aan de voorkeursgrenswaarde, ondanks technische maatregelen, niet doelmatig is, dan wel onwenselijk om stedenbouwkundige en architectonische redenen;
  2. slaapkamers worden gesitueerd aan de meest geluidsluwe kant van de woning.
- b. lid 13.3.4 onder c, indien:
  1. met akoestisch onderzoek is aangetoond dat wordt voldaan aan de maximaal toelaatbare geluidsnormen zoals deze zijn vastgesteld bij het ten behoeve van dit bestemmingsplan op grond van de Wet geluidhinder vastgestelde besluit hogere waarden wegverkeerslawaai of de voorkeursgrenswaarden van de Wet geluidhinder, indien:
  2. wordt voorzien in ten minste een geluidsluwe zijde in geval de voorkeursgrenswaarde wordt overschreden.

## **Artikel 14 Gemengd - 9**

### **14.1 Bestemmingsomschrijving**

De voor Gemengd - 9 aangewezen gronden zijn bestemd voor:

- a. maatschappelijke dienstverlening;
- b. kantoren;
- c. kleinschalige bedrijven;

alsmede voor:

- d. ondersteunende horeca, uitsluitend binnen maatschappelijke dienstverlening;

### **14.2 Bouwregels**

Op en onder de in artikel 14.1 genoemde gronden mag uitsluitend worden gebouwd ten dienste van de bestemming, met inachtneming van de onderstaande bepalingen.

#### *14.2.1 Hoofdgebouwen en op de verbeelding aangeduide bijbehorende bouwwerken*

Voor het bouwen van hoofdgebouwen en op de verbeelding aangeduide bijbehorende bouwwerken gelden de volgende regels:

- a. maximale bouwhoogte: zoals op de verbeelding aangegeven;
- b. maximale goothoogte: zoals op de verbeelding aangegeven;
- c. uitsluitend bestaande kelders en souterrains zijn toegestaan;
- d. voor bestaande - eenlaagse of meerlaagse - aanbouwen (binnen het bouwvlak) achter de oorspronkelijke achtergevel geldt dat deze niet mogen worden vergroot of verhoogd.

#### *14.2.2 Bijbehorende bouwwerken*

Voor het bouwen van bijbehorende bouwwerken gelden de volgende regels:

- a. bijbehorende bouwwerken dienen te worden voorzien van een groen dak met een hemelwaterberging;
- b. de hemelwaterberging dient te voldoen aan de voorwaarden uit de Hemelwaterverordening Amsterdam (gepubliceerd op 26 april 2021). Indien deze voorwaarden worden gewijzigd, gelden de meest recente voorwaarden als toetsingskader.

### **14.3 Specifieke gebruiksregels**

Voor de in artikel 14.1 genoemde gronden gelden de volgende specifieke gebruiksregels.

#### *14.3.1 Ondersteunende horeca*

Binnen maatschappelijke dienstverlening is ondersteunende horeca toegestaan, met inachtneming van de volgende regels:

- a. alleen horeca 3 en 4 zijn toegestaan als ondersteunende horeca-activiteit;
- b. het ondersteunende horeca-gedeelte bedraagt maximaal 20 % van het netto vloeroppervlak van de hoofdfunctie.

## **Artikel 15 Groen**

### **15.1 Bestemmingsomschrijving**

De voor 'Groen' aangewezen gronden zijn bestemd voor:

- a. parken;
- b. plantsoenen;
- c. groenvoorzieningen;
- d. speelvoorzieningen;
- e. voet- en fietspaden;
- f. waterlopen en waterpartijen;
- g. werken van beeldende kunst;

alsmede voor:

- h. terrassen, voor zover in de direct aangrenzende hoofdbebouwing een horeca-inrichting aanwezig is;
- i. evenementen, uitsluitend ter plaatse van de functieaanduiding 'evenemententerrein';
- j. ondergrondse parkeergarages, uitsluitend ter plaatse van de functieaanduiding 'parkeergarage';
- k. een ondergrondse tentoonstellingsruimte bij een museum. uitsluitend ter plaatse van de 'specifieke bouwaanduiding - 1';
- l. een ondergrondse winkel, uitsluitend ter plaatse van de 'specifieke bouwaanduiding - 2'.

met daarbij behorende:

- m. waterhuishoudkundige voorzieningen;
- n. oeververbindingen (bruggen);
- o. openbare toiletvoorzieningen;
- p. nutsvoorzieningen;
- q. ondergrondse afvalcontainers;
- r. straatmeubilair.

### **15.2 Bouwregels**

Op en onder de in artikel 15.1 genoemde gronden mag uitsluitend worden gebouwd ten dienste van de bestemming, met inachtneming van de onderstaande bepalingen.

#### *15.2.1 Bovengrondse gebouwen*

Voor het bouwen van bovengrondse gebouwen gelden de volgende regels:

- a. gebouwen zijn alleen toegestaan binnen de op de verbeelding aangegeven bouwvlakken;
- b. maximale bouwhoogte: zoals op de verbeelding aangegeven;

#### *15.2.2 Ondergrondse gebouwen*

Ondergrondse gebouwen zijn uitsluitend toegestaan ter plaatse van de functieaanduiding parkeergarage, de specifieke bouwaanduiding - ondergronds museum en de specifieke bouwaanduiding - ondergrondse detailhandel.

#### *15.2.3 Bouwwerken geen gebouw zijnde*

Voor het bouwen van bouwwerken, geen gebouwen zijnde, gelden de volgende regels:

- a. maximale bouwhoogte van lichtmasten, zendmasten en sirenemasten: 12 meter;
- b. maximale bouwhoogte van werken van beeldende kunst: 12 meter;

- c. maximale bouwhoogte van overige bouwwerken geen gebouw zijnde: 6 meter.

### **15.3 Specifieke gebruiksregels**

#### *15.3.1 Evenementen*

Ter plaatse van de functieaanduiding 'evenemententerrein' gelden de volgende regels:

- a. Er zijn maximaal 6 evenementen per jaar met meer dan 2.000 bezoekers toegestaan, waarbij de onderstaande voorwaarden gelden:
  1. er zijn maximaal 6 meerdaagse evenementen toegestaan;
  2. het maximale aantal evenementendagen bedraagt in totaal 12 dagen;
  3. er zijn maximaal 2 evenementen met een geluidsbelasting van maximaal 85 dB(C) op de gevels van omliggende woningen toegestaan; de geluidsbelasting van de overige evenementen bedraagt maximaal 75 dB(C) op de gevels van omliggende woningen;
  4. het maximale aantal evenementendagen met een geluidsbelasting van maximaal 85 dB(C) op de gevels van omliggende woningen bedraagt in totaal 5 dagen;
- b. Er zijn maximaal 4 evenementen per jaar met 500 - 2.000 bezoekers toegestaan, waarbij de onderstaande voorwaarden gelden:
  1. er zijn maximaal 4 meerdaagse evenementen toegestaan;
  2. het maximale aantal evenementendagen bedraagt in totaal 8 dagen;
  3. de geluidsbelasting van de evenementen bedraagt maximaal 75 dB(C) op de gevels van omliggende woningen;
- c. Er zijn maximaal 6 evenementen per jaar met minder dan 500 bezoekers toegestaan, waarbij de onderstaande voorwaarde gelden:
  1. maximaal 2 meerdaagse evenementen;
  2. het maximale aantal evenementendagen bedraagt in totaal 6 dagen;
  3. de geluidsbelasting van de evenementen bedraagt maximaal 75 dB(C) op de gevels van omliggende woningen;
- d. het aantal evenementen met een minimale geluidsbelasting (niet uitkomend boven reguliere achtergrondgeluiden) is niet gelimiteerd.

## Artikel 16 Horeca

### 16.1 Bestemmingsomschrijving

De voor 'Horeca' aangewezen gronden zijn bestemd voor:

- a. hotels, uitsluitend ter plaatse van de functieaanduiding 'hotel';
- b. horeca van categorie 3 en 4, in de eerste bouwlaag, het souterrain en/of de kelder, uitsluitend ter plaatse van de functieaanduiding 'horeca van categorie 3';
- c. horeca van categorie 4, in de eerste bouwlaag, het souterrain en/of de kelder, uitsluitend ter plaatse van de functieaanduiding 'horeca van categorie 4';
- d. detailhandel in de eerste bouwlaag, het souterrain en/of de kelder, uitsluitend ter plaatse van de functieaanduiding 'specifieke vorm van detailhandel - 1';
- e. detailhandel in de tweede bouwlaag, uitsluitend ter plaatse van de functieaanduiding 'specifieke vorm van detailhandel - 2'
- f. woningen in de eerste, tweede en derde bouwlaag, uitsluitend ter plaatse van de functieaanduiding 'specifieke vorm van wonen - 2';
- g. een ondergrondse parkeergarage, uitsluitend ter plaatse van de functieaanduiding 'parkeergarage';
- h. een terras, uitsluitend ter plaatse van de functieaanduiding 'terras';
- i. huisgebonden beroep, huisgebonden bedrijf en bed & breakfast, uitsluitend in woningen.

### 16.2 Bouwregels

Op en onder de in artikel 16.1 genoemde gronden mag uitsluitend worden gebouwd ten dienste van de bestemming, met inachtneming van de onderstaande bepalingen.

#### 16.2.1 Hoofdgebouwen en op de verbeelding aangeduide bijbehorende bouwwerken

Voor het bouwen van hoofdgebouwen en op de verbeelding aangeduide bijbehorende bouwwerken gelden de volgende regels:

- a. maximale bouwhoogte: zoals op de verbeelding aangegeven;
- b. maximale goothoogte: zoals op de verbeelding aangegeven;
- c. uitsluitend bestaande kelders en souterrains zijn toegestaan;
- d. voor bestaande - eenlaagse of meerlaagse - aanbouwen (binnen het bouwvlak) achter de oorspronkelijke achtergevel geldt dat deze niet mogen worden vergroot of verhoogd.

#### 16.2.2 Bijbehorende bouwwerken

Voor het bouwen van bijbehorende bouwwerken gelden de volgende regels:

- a. bijbehorende bouwwerken dienen te worden voorzien van een groen dak met een hemelwaterberging;
- b. de hemelwaterberging dient te voldoen aan de voorwaarden uit de Hemelwaterverordening Amsterdam (gepubliceerd op 26 april 2021). Indien deze voorwaarden worden gewijzigd, gelden de meest recente voorwaarden als toetsingskader.

### 16.3 Specifieke gebruiksregels

Voor de in artikel 16.1 genoemde gronden gelden de volgende specifieke gebruiksregels.

#### 16.3.1 Detailhandel

- a. voor detailhandel geldt een maximaal verkoopvloeroppervlak van 300 m<sup>2</sup> per vestiging.
- b. voor de overige niet-woonfuncties geldt een maximaal bruto vloeroppervlak van 300 m<sup>2</sup> per vestiging;

- c. maximaal twee panden mogen worden samengevoegd tot één vestiging;
- d. in afwijking van het bepaalde onder a, b en c zijn bestaande vestigingen met een groter verkoopvloeroppervlak resp. bruto vloeroppervlak en/of die uit meer dan twee panden bestaan toegestaan. Een verdere vergroting van deze vestigingen is niet toegestaan.

#### *16.3.2 Ondersteunende horeca*

Binnen hotels is ondersteunende horeca toegestaan met inachtneming van de volgende regels:

- a. alleen horeca horeca 3 en 4 zijn toegestaan als ondersteunende horeca-activiteit.
- b. de ondersteunende horeca is alleen toegankelijk voor hotelgasten

optioneel: regels over ondersteunende horeca opnemen voor detailhandel, consumentgerichte dienstverlening en maatschappelijk (voor zover aanwezig)

#### *16.3.3 Huisgebonden beroep en bedrijf, bed and breakfast*

In woningen is de uitoefening van een huisgebonden beroep, een huisgebonden bedrijf en een bed and breakfast toegestaan, met inachtneming van de volgende regels:

- a. maximaal 40 % van het bruto vloeroppervlak van de woning mag voor deze functies worden gebruikt, met een maximum van 60 m<sup>2</sup>;
- b. detailhandel en horeca zijn niet toegestaan;
- c. een webwinkel is toegestaan.

#### *16.3.4 Woonfuncties*

Ter plaatse van hotels waarin ook woningen aanwezig zijn gelden de volgende regels:

- a. ter plaatse van de functieaanduiding 'specifieke vorm van wonen - 2' moet de woonfunctie in de eerste drie bouwlagen gehandhaafd blijven.

#### *16.3.5 Huisgebonden beroep en bedrijf, bed and breakfast*

In woningen is de uitoefening van een huisgebonden beroep, een huisgebonden bedrijf en een bed and breakfast toegestaan, met inachtneming van de volgende regels:

- a. maximaal 40 % van het bruto vloeroppervlak van de woning mag voor deze functies worden gebruikt, met een maximum van 60 m<sup>2</sup>;
- b. detailhandel en horeca zijn niet toegestaan;
- c. een webwinkel is toegestaan.

#### *16.3.6 Geluidgevoelige objecten*

Voor zover op grond van artikel 16.1 nieuwe, nog niet bestaande geluidgevoelige objecten mogen worden gerealiseerd, zijn deze alleen toegestaan indien:

- a. de geluidsbelasting op de gevels van de geluidgevoelige objecten niet hoger is dan de daarvoor geldende voorkeursgrenswaarde, of;
- b. hiervoor een hogere grenswaarde is vastgesteld en in het geval van nieuwe woningen er minstens één geluidsluwe zijde wordt gerealiseerd, of;
- c. ter plaatse van de bouwaanduiding 'specifieke bouwaanduiding - dove gevel' het betreffende deel van de gevel wordt uitgevoerd als een dove gevel en in het geval van nieuwe woningen er minstens één geluidsluwe zijde wordt gerealiseerd.

### 16.3.7 Afwijken geluid

Het bevoegd gezag kan afwijken van het bepaalde in:

- a. lid 16.3.6 onder b ten behoeve van het toestaan van een geluidsluwe gevel met een geluidsniveau van 3dB(A) hoger dan de voorkeursgrenswaarde, indien:
  1. met akoestisch onderzoek is aangetoond dat het voldoen aan de voorkeursgrenswaarde, ondanks technische maatregelen, niet doelmatig is, dan wel onwenselijk om stedenbouwkundige en architectonische redenen;
  2. slaapkamers worden gesitueerd aan de meest geluidsluwe kant van de woning.
- b. lid 16.3.6 onder c, indien:
  1. met akoestisch onderzoek is aangetoond dat wordt voldaan aan de maximaal toelaatbare geluidsnormen zoals deze zijn vastgesteld bij het ten behoeve van dit bestemmingsplan op grond van de Wet geluidhinder vastgestelde besluit hogere waarden wegverkeerslawaaï of de voorkeursgrenswaarden van de Wet geluidhinder, indien:
  2. wordt voorzien in ten minste een geluidsluwe zijde in geval de voorkeursgrenswaarde wordt overschreden.

## **Artikel 17 Kantoor - 1**

### **17.1 Bestemmingsomschrijving**

De voor 'Kantoor - 1' aangewezen gronden zijn bestemd voor:

- a. kantoren, met dien verstande dat ter plaatse van de aanduiding 'maatschappelijk' geen kantoren zijn toegestaan in de eerste en tweede bouwlaag;
- b. maatschappelijke dienstverlening;
- c. woningen, uitsluitend op de tweede bouwlaag en hoger, ter plaatse van de aanduiding 'wonen';

alsmede voor:

- d. ondersteunende horeca, uitsluitend binnen maatschappelijke dienstverlening;

### **17.2 Bouwregels**

Op en onder de in artikel 17.1 genoemde gronden mag uitsluitend worden gebouwd ten dienste van de bestemming, met inachtneming van de onderstaande bepalingen.

#### *17.2.1 Hoofdgebouwen en op de verbeelding aangeduide bijbehorende bouwwerken*

Voor het bouwen van hoofdgebouwen en op de verbeelding aangeduide bijbehorende bouwwerken gelden de volgende regels:

- a. maximale bouwhoogte: zoals op de verbeelding aangegeven;
- b. maximale goothoogte: zoals op de verbeelding aangegeven;
- c. uitsluitend bestaande kelders en souterrains zijn toegestaan;
- d. voor bestaande - eenlaagse of meerlaagse - aanbouwen (binnen het bouwvlak) achter de oorspronkelijke achtergevel geldt dat deze niet mogen worden vergroot of verhoogd.

#### *17.2.2 Bijbehorende bouwwerken*

Voor het bouwen van bijbehorende bouwwerken gelden de volgende regels:

- a. bijbehorende bouwwerken dienen te worden voorzien van een groen dak met een hemelwaterberging;
- b. de hemelwaterberging dient te voldoen aan de voorwaarden uit de Hemelwaterverordening Amsterdam (gepubliceerd op 26 april 2021). Indien deze voorwaarden worden gewijzigd, gelden de meest recente voorwaarden als toetsingskader.

### **17.3 Specifieke gebruiksregels**

Voor de in artikel 17.1 genoemde gronden gelden de volgende specifieke gebruiksregels.

#### *17.3.1 Maatschappelijke voorzieningen*

Ter plaatse van de aanduiding 'maatschappelijk' mogen de eerste en de tweede bouwlaag niet worden omgezet naar een kantoor.

#### *17.3.2 Ondersteunende horeca*

Binnen maatschappelijke dienstverlening is ondersteunende horeca toegestaan, met inachtneming van de volgende regels:

- a. alleen horeca 3 en 4 zijn toegestaan als ondersteunende horeca-activiteit;

- b. het ondersteunende horeca-gedeelte bedraagt maximaal 20 % van het netto vloeroppervlak van de hoofdfunctie.

#### *17.3.3 Geluidgevoelige objecten*

Voor zover op grond van artikel 17.1 nieuwe, nog niet bestaande geluidgevoelige objecten mogen worden gerealiseerd, zijn deze alleen toegestaan indien:

- a. de geluidsbelasting op de gevels van de geluidgevoelige objecten niet hoger is dan de daarvoor geldende voorkeursgrenswaarde, of;
- b. hiervoor een hogere grenswaarde is vastgesteld en in het geval van nieuwe woningen er minstens één geluidsluwe zijde wordt gerealiseerd, of;
- c. ter plaatse van de bouwaanduiding 'specifieke bouwaanduiding - dove gevel' het betreffende deel van de gevel wordt uitgevoerd als een dove gevel en in het geval van nieuwe woningen er minstens één geluidsluwe zijde wordt gerealiseerd.

#### *17.3.4 Afwijken geluid*

Het bevoegd gezag kan afwijken van het bepaalde in:

- a. lid 17.3.3 onder b ten behoeve van het toestaan van een geluidsluwe gevel met een geluidsniveau van 3dB(A) hoger dan de voorkeursgrenswaarde, indien:
  - 1. met akoestisch onderzoek is aangetoond dat het voldoen aan de voorkeursgrenswaarde, ondanks technische maatregelen, niet doelmatig is, dan wel onwenselijk om stedenbouwkundige en architectonische redenen;
  - 2. slaapkamers worden gesitueerd aan de meest geluidsluwe kant van de woning.
- b. lid 17.3.3 onder c, indien:
  - 1. met akoestisch onderzoek is aangetoond dat wordt voldaan aan de maximaal toelaatbare geluidsnormen zoals deze zijn vastgesteld bij het ten behoeve van dit bestemmingsplan op grond van de Wet geluidhinder vastgestelde besluit hogere waarden wegverkeerslawaai of de voorkeursgrenswaarden van de Wet geluidhinder, indien:
  - 2. wordt voorzien in ten minste een geluidsluwe zijde in geval de voorkeursgrenswaarde wordt overschreden.

## **Artikel 18    Kantoor - 2**

### **18.1    Bestemmingsomschrijving**

De voor 'Kantoor - 2' aangewezen gronden zijn bestemd voor:

- a. kantoren;
- b. maatschappelijke dienstverlening;
- c. woningen, uitsluitend in de tweede bouwlaag en hoger;

alsmede voor:

- d. kleinschalige bedrijvigheid in de eerste bouwlaag, uitsluitend ter plaatse van de functieaanduiding 'bedrijf';
- e. een dansschool in de tweede bouwlaag, uitsluitend ter plaatse van de functieaanduiding 'dansschool';
- f. horeca van categorie 4, in de eerste bouwlaag, het souterrain en/of de kelder, uitsluitend ter plaatse van de functieaanduiding 'horeca van categorie 4';
- g. ondersteunende horeca, uitsluitend binnen maatschappelijke dienstverlening;
- h. huisgebonden beroep, huisgebonden bedrijf en bed & breakfast, uitsluitend in woningen.

### **18.2    Bouwregels**

Op en onder de in artikel 18.1 genoemde gronden mag uitsluitend worden gebouwd ten dienste van de bestemming, met inachtneming van de onderstaande bepalingen.

#### *18.2.1    Hoofdgebouwen en op de verbeelding aangeduide bijbehorende bouwwerken*

Voor het bouwen van hoofdgebouwen en op de verbeelding aangeduide bijbehorende bouwwerken gelden de volgende regels:

- a. maximale bouwhoogte: zoals op de verbeelding aangegeven;
- b. maximale goothoogte: zoals op de verbeelding aangegeven;
- c. uitsluitend bestaande kelders en souterrains zijn toegestaan;
- d. voor bestaande - eenlaagse of meerlaagse - aanbouwen (binnen het bouwvlak) achter de oorspronkelijke achtergevel geldt dat deze niet mogen worden vergroot of verhoogd.

#### *18.2.2    Bijbehorende bouwwerken*

Voor het bouwen van bijbehorende bouwwerken gelden de volgende regels:

- a. bijbehorende bouwwerken dienen te worden voorzien van een groen dak met een hemelwaterberging;
- b. de hemelwaterberging dient te voldoen aan de voorwaarden uit de Hemelwaterverordening Amsterdam (gepubliceerd op 26 april 2021). Indien deze voorwaarden worden gewijzigd, gelden de meest recente voorwaarden als toetsingskader.

### **18.3    Specifieke gebruiksregels**

Voor de in artikel 18.1 genoemde gronden gelden de volgende specifieke gebruiksregels.

#### *18.3.1    Horeca*

Voor de horeca-inrichtingen ter plaatse van de aanduiding 'horeca van categorie 4' geldt dat er maximaal 309 m<sup>2</sup> bruto vloeroppervlak voor horeca 4 is toegestaan.

### 18.3.2 Ondersteunende horeca

Binnen maatschappelijke dienstverlening is ondersteunende horeca toegestaan, met inachtneming van de volgende regels:

- a. alleen horeca 3 en 4 zijn toegestaan als ondersteunende horeca-activiteit;
- b. het ondersteunende horeca-gedeelte bedraagt maximaal 20 % van het netto vloeroppervlak van de hoofdfunctie.

### 18.3.3 Huisgebonden beroep en bedrijf, bed and breakfast

In woningen is de uitoefening van een huisgebonden beroep, een huisgebonden bedrijf en een bed and breakfast toegestaan, met inachtneming van de volgende regels:

- a. maximaal 40 % van het bruto vloeroppervlak van de woning mag voor deze functies worden gebruikt, met een maximum van 60 m<sup>2</sup>;
- b. detailhandel en horeca zijn niet toegestaan;
- c. een webwinkel is toegestaan.

### 18.3.4 Geluidgevoelige objecten

Voor zover op grond van artikel 18.1 nieuwe, nog niet bestaande geluidgevoelige objecten mogen worden gerealiseerd, zijn deze alleen toegestaan indien:

- a. de geluidsbelasting op de gevels van de geluidgevoelige objecten niet hoger is dan de daarvoor geldende voorkeursgrenswaarde, of;
- b. hiervoor een hogere grenswaarde is vastgesteld en in het geval van nieuwe woningen er minstens één geluidsluwe zijde wordt gerealiseerd, of;
- c. ter plaatse van de bouwaanduiding 'specifieke bouwaanduiding - dove gevel' het betreffende deel van de gevel wordt uitgevoerd als een dove gevel en in het geval van nieuwe woningen er minstens één geluidsluwe zijde wordt gerealiseerd.

### 18.3.5 Afwijken geluid

Het bevoegd gezag kan afwijken van het bepaalde in:

- a. lid 18.3.4 onder b ten behoeve van het toestaan van een geluidsluwe gevel met een geluidsniveau van 3dB(A) hoger dan de voorkeursgrenswaarde, indien:
  1. met akoestisch onderzoek is aangetoond dat het voldoen aan de voorkeursgrenswaarde, ondanks technische maatregelen, niet doelmatig is, dan wel onwenselijk om stedenbouwkundige en architectonische redenen;
  2. slaapkamers worden gesitueerd aan de meest geluidsluwe kant van de woning.
- b. lid 18.3.4 onder c, indien:
  1. met akoestisch onderzoek is aangetoond dat wordt voldaan aan de maximaal toelaatbare geluidsnormen zoals deze zijn vastgesteld bij het ten behoeve van dit bestemmingsplan op grond van de Wet geluidhinder vastgestelde besluit hogere waarden wegverkeerslawaaï of de voorkeursgrenswaarden van de Wet geluidhinder, indien:
  2. wordt voorzien in ten minste een geluidsluwe zijde in geval de voorkeursgrenswaarde wordt overschreden.

## **Artikel 19    Kantoor - 3**

### **19.1    Bestemmingsomschrijving**

De voor 'Kantoor - 3' aangewezen gronden zijn bestemd voor:

- a. kantoren;
- b. maatschappelijke dienstverlening;
- c. woningen;

alsmede voor:

- d. ondersteunende horeca, uitsluitend binnen maatschappelijke dienstverlening;
- e. huisgebonden beroep, huisgebonden bedrijf en bed & breakfast, uitsluitend in woningen;
- f. een atelier, uitsluitend ter plaatse van de functieaanduiding 'atelier'.

### **19.2    Bouwregels**

Op en onder de in artikel 19.1 genoemde gronden mag uitsluitend worden gebouwd ten dienste van de bestemming, met inachtneming van de onderstaande bepalingen.

#### *19.2.1    Hoofdgebouwen en op de verbeelding aangeduide bijbehorende bouwwerken*

Voor het bouwen van hoofdgebouwen en op de verbeelding aangeduide bijbehorende bouwwerken gelden de volgende regels:

- a. maximale bouwhoogte: zoals op de verbeelding aangegeven;
- b. maximale goothoogte: zoals op de verbeelding aangegeven;
- c. uitsluitend bestaande kelders en souterrains zijn toegestaan;
- d. voor bestaande - eenlaagse of meerlaagse - aanbouwen (binnen het bouwvlak) achter de oorspronkelijke achtergevel geldt dat deze niet mogen worden vergroot of verhoogd.

#### *19.2.2    Bijbehorende bouwwerken*

Voor het bouwen van bijbehorende bouwwerken gelden de volgende regels:

- a. bijbehorende bouwwerken dienen te worden voorzien van een groen dak met een hemelwaterberging;
- b. de hemelwaterberging dient te voldoen aan de voorwaarden uit de Hemelwaterverordening Amsterdam (gepubliceerd op 26 april 2021). Indien deze voorwaarden worden gewijzigd, gelden de meest recente voorwaarden als toetsingskader.

### **19.3    Specifieke gebruiksregels**

Voor de in artikel 19.1 genoemde gronden gelden de volgende specifieke gebruiksregels.

#### *19.3.1    Ondersteunende horeca*

Binnen maatschappelijke dienstverlening is ondersteunende horeca toegestaan, met inachtneming van de volgende regels:

- a. alleen horeca 3 en 4 zijn toegestaan als ondersteunende horeca-activiteit;
- b. het ondersteunende horeca-gedeelte bedraagt maximaal 20 % van het netto vloeroppervlak van de hoofdfunctie.

### *19.3.2 Huisgebonden beroep en bedrijf, bed & breakfast*

In woningen is de uitoefening van een huisgebonden beroep, een huisgebonden bedrijf en een bed and breakfast toegestaan, met inachtneming van de volgende regels:

- a. maximaal 40 % van het bruto vloeroppervlak van de woning mag voor deze functies worden gebruikt, met een maximum van 60 m<sup>2</sup>;
- b. detailhandel en horeca zijn niet toegestaan;
- c. een webwinkel is toegestaan.

### *19.3.3 Geluidsgevoelige objecten*

Voor zover op grond van artikel 19.1 nieuwe, nog niet bestaande geluidsgevoelige objecten mogen worden gerealiseerd, zijn deze alleen toegestaan indien:

- a. de geluidsbelasting op de gevels van de geluidsgevoelige objecten niet hoger is dan de daarvoor geldende voorkeursgrenswaarde, of;
- b. hiervoor een hogere grenswaarde is vastgesteld en in het geval van nieuwe woningen er minstens één geluidsluwe zijde wordt gerealiseerd;

## **Artikel 20 Maatschappelijk**

### **20.1 Bestemmingsomschrijving**

De voor 'Maatschappelijk' aangewezen gronden zijn bestemd voor:

- a. maatschappelijke dienstverlening;

alsmede voor:

- b. ondersteunende horeca bij maatschappelijke dienstverlening;
- c. een kantoor in de eerste bouwlaag, het souterrain en/of de kelder, uitsluitend ter plaatse van de functieaanduiding 'kantoor';
- d. een sportschool, uitsluitend ter plaatse van de functieaanduiding 'sportschool';
- e. kantoren op de derde bouwlaag en hoger, uitsluitend ter plaatse van de functieaanduiding 'specifieke vorm van kantoor - 1';
- f. een opleidingshotel, uitsluitend ter plaatse van de functieaanduiding 'hotel';

met daarbij behorende:

- g. speelvoorzieningen;
- h. groenvoorzieningen;
- i. tuinen en erven;
- j. waterhuishoudkundige voorzieningen;
- k. nutsvoorzieningen;

### **20.2 Bouwregels**

Op en onder de in 20.1 genoemde gronden mag uitsluitend worden gebouwd ten dienste van de bestemming, met inachtneming van de onderstaande bepalingen.

#### *20.2.1 Hoofdgebouwen en op de verbeelding aangeduide bijbehorende bouwwerken*

Voor het bouwen van hoofdgebouwen en op de verbeelding aangeduide bijbehorende bouwwerken gelden de volgende regels:

- a. gebouwen zijn alleen toegestaan binnen de op de verbeelding aangegeven bouwvlakken;
- b. maximale bouwhoogte: zoals op de verbeelding aangegeven;
- c. maximale goothoogte: zoals op de verbeelding aangegeven;
- d. uitsluitend bestaande kelders en souterrains zijn toegestaan;
- e. voor bestaande - eenlaagse of meerlaagse - aanbouwen (binnen het bouwvlak) achter de oorspronkelijke achtergevel geldt dat deze niet mogen worden vergroot of verhoogd.

#### *20.2.2 Bijbehorende bouwwerken*

Voor het bouwen van bijbehorende bouwwerken gelden de volgende regels:

- a. bijbehorende bouwwerken dienen te worden voorzien van een groen dak met een hemelwaterberging;
- b. de hemelwaterberging dient te voldoen aan de voorwaarden uit de Hemelwaterverordening Amsterdam (gepubliceerd op 26 april 2021). Indien deze voorwaarden worden gewijzigd, gelden de meest recente voorwaarden als toetsingskader.

#### *20.2.3 Bouwwerken, geen gebouwen zijnde*

Voor het bouwen van bouwwerken, geen gebouwen zijnde, gelden de volgende regels:

- a. de bouwhoogte van speelvoorzieningen bedraagt maximaal 6 meter;
- b. de bouwhoogte van erf- en terreinafscheidingen in het voorerfgebied, dan wel in het achtererfgebied grenzend aan de openbare weg bedraagt maximaal 1 meter;
- c. de bouwhoogte van overige erf- en terreinafscheidingen bedraagt maximaal 2 meter;
- d. de bouwhoogte van overige bouwwerken, geen gebouwen zijnde, bedraagt maximaal 3 meter.

### **20.3 Specifieke gebruiksregels**

Voor de in artikel 20.1 genoemde gronden gelden de volgende specifieke gebruiksregels.

#### *20.3.1 Ondersteunende horeca*

Ondergeschikte horeca is toegestaan bij maatschappelijke dienstverlening, met inachtneming van de volgende regels:

- a. alleen horeca categorie 3 en 4 zijn toegestaan als ondersteunende horeca-activiteit;
- b. het ondersteunende horeca-gedeelte bedraagt maximaal 20 % van het netto vloeroppervlak van de hoofdfunctie.

## **Artikel 21 Sport**

### **21.1 Bestemmingsomschrijving**

De voor Sport aangewezen gronden zijn bestemd voor:

- a. een overdekt zwembad, uitsluitend ter plaatse van de functieaanduiding 'zwembad';
- b. een watersportaccommodatie, uitsluitend ter plaatse van de functieaanduiding 'specifieke vorm van sport - 1';
- c. een tennisbaan, uitsluitend ter plaatse van de functieaanduiding 'tennis';

alsmede voor:

- d. ondersteunende horeca;
- e. ondersteunende detailhandel;
- f. kinderopvang en buitenschoolse opvang;
- g. fitnessruimtes;
- h. horeca van categorie 4 uitsluitend ter plaatse van de functieaanduiding 'horeca van categorie 4';
- i. een terras, uitsluitend ter plaatse van de functieaanduiding 'terras';
- j. een fietsenstalling, uitsluitend ter plaatse van de aanduiding 'fietsenstalling';

met daarbij behorende:

- k. speelvoorzieningen;
- l. groenvoorzieningen;
- m. tuinen en erven;
- n. waterhuishoudkundige voorzieningen;
- o. nutsvoorzieningen;

### **21.2 Bouwregels**

Op en onder de in 21.1 genoemde gronden mag uitsluitend worden gebouwd ten dienste van de bestemming, met inachtneming van de onderstaande bepalingen.

#### *21.2.1 Gebouwen*

Voor het bouwen van gebouwen gelden de volgende regels:

- a. gebouwen zijn alleen toegestaan binnen de op de verbeelding aangegeven bouwvlakken;
- b. de bestaande goot- en bouwhoogte geldt als maximale goot- en bouwhoogte;
- c. uitsluitend bestaande kelders en souterrains zijn toegestaan;
- d. voor bestaande - eenlaagse of meerlaagse - aanbouwen (binnen het bouwvlak) achter de oorspronkelijke achtergevel geldt dat deze niet mogen worden vergroot of verhoogd.

#### *21.2.2 Bouwwerken en geen gebouw zijnde*

Voor het bouwen van bouwwerken, geen gebouwen zijnde, gelden de volgende regels:

- a. maximale bouwhoogte van de poort aan de zijde van de Hobbemastraat: 5 meter
- b. maximale bouwhoogte van erf en terreinafscheidingen: 2 meter
- c. maximale bouwhoogte van overige bouwwerken geen gebouw zijnde: 3 meter.

### **21.3 Specifieke gebruiksregels**

Voor de in artikel 21.1 genoemde gronden gelden de volgende specifieke gebruiksregels.

### *21.3.1 Horeca*

Voor horeca van categorie 4 gelden de volgende regels:

- a. het maximale verkoopvloeroppervlak per vestiging bedraagt 300 m<sup>2</sup>.

### *21.3.2 Ondersteunende horeca*

Ondergeschikte horeca is toegestaan, met inachtneming van de volgende regels:

- a. alleen horeca categorie 3 en 4 zijn toegestaan als ondersteunende horeca-activiteit;
- b. het ondersteunende horeca-gedeelte bedraagt maximaal 20 % van het netto vloeroppervlak van de hoofdfunctie.

### *21.3.3 Ondersteunende detailhandel*

Ondersteunende detailhandel mag maximaal 20 % van het netto vloeroppervlak van de hoofdfunctie beslaan, met een maximum van 50 m<sup>2</sup>.

## **Artikel 22 Tuin - 1**

### **22.1 Bestemmingsomschrijving**

De voor 'Tuin - 1' aangewezen gronden zijn bestemd voor:

a. tuinen;

alsmede voor:

- b. bestaande, onbebouwde parkeervoorzieningen, uitsluitend ter plaatse van de functieaanduiding 'parkeerterrein';
- c. bestaande, gebouwde parkeervoorzieningen, uitsluitend ter plaatse van de functieaanduiding 'parkeergarage';
- d. buitenruimtes bij kinderdagverblijven, uitsluitend ter plaatse van de functieaanduiding 'kinderdagverblijf';
- e. horecaterrassen, uitsluitend ter plaatse van de functieaanduiding 'terras'.

met daarbij behorende:

- f. waterhuishoudkundige voorzieningen;
- g. nutsvoorzieningen.

### **22.2 Bouwregels**

#### *22.2.1 Parkeergarages*

Voor parkeergarages gelden de volgende regels:

- a. parkeergarages zijn alleen toegestaan binnen de op de verbeelding aangegeven bouwvlakken;
- b. maximale bouwhoogte: zoals op de verbeelding aangegeven.

#### *22.2.2 Bijbehorende bouwwerken*

Voor het bouwen van bijbehorende bouwwerken gelden de volgende regels:

- a. bijbehorende bouwwerken zijn toegestaan, behalve ter plaatse van gronden waar de dubbelbestemming 'Waarde - Landschap 1' en 'Waarde - Landschap 2' gelden;
- b. bijbehorende bouwwerken mogen maximaal één bouwlaag hoog zijn;
- c. bijbehorende bouwwerken mogen maximaal 0,3 meter hoger zijn dan de bovenkant van de scheidingsconstructie met de tweede bouwlaag van het hoofdgebouw, met een maximale hoogte van 5 meter;
- d. bijbehorende bouwwerken dienen te worden voorzien van een groen dak met een hemelwaterberging;
- e. de hemelwaterberging dient te voldoen aan de voorwaarden uit de Hemelwaterverordening Amsterdam (*gepubliceerd op 10 mei 2021*). Indien deze voorwaarden worden gewijzigd, gelden de meest recente voorwaarden als toetsingskader;
- f. uitsluitend bestaande kelders en souterrains zijn toegestaan.

#### *22.2.3 Bouwwerken, geen gebouwen zijnde*

Voor het bouwen van bouwwerken, geen gebouwen zijnde, gelden de volgende regels:

- a. de bouwhoogte van erf- en terreinafscheidingen die naar het openbaar toegankelijk gebied zijn gericht bedraagt maximaal 1 meter;
- b. de bouwhoogte van overige erf- en terreinafscheidingen bedraagt maximaal 2 meter;
- c. de bouwhoogte van overige bouwwerken, geen gebouw zijnde bedraagt maximaal 3 meter;

- d. de bouw van een zwembad is niet toegestaan, bestaande zwembaden mogen gehandhaafd worden.

### **22.3 Specifieke gebruiksregels**

#### *22.3.1 Bijbehorende bouwwerken*

Voor bijbehorende bouwwerken geldt dat:

- a. aan- en uitbouwen mogen worden gebruikt ten behoeve van de functie van het op het perceel aanwezige hoofdgebouw;
- b. het gebruik van vrijstaande bijgebouwen ongeschikt dient te zijn aan de functie van het op het perceel aanwezige hoofdgebouw.

### **22.4 Afwijken van de gebruiksregels**

Het bevoegd gezag kan in afwijking van het bepaalde in 22.1 onder d afwijking verlenen voor het gebruik van tuinen voor kinderopvang, onder voorwaarde dat:

- a. het op het perceel aanwezige hoofdgebouw wordt gebruikt als kinderopvang;
- b. het woon- en leefklimaat ter plaatse niet onevenredig wordt aangetast.

## **Artikel 23 Tuin - 2**

### **23.1 Bestemmingsomschrijving**

De voor 'Tuin - 2' aangewezen gronden zijn bestemd voor:

a. tuinen;

alsmede voor:

- b. bestaande, onbebouwde parkeervoorzieningen, uitsluitend ter plaatse van de functieaanduiding 'parkeerterrein';
- c. bestaande, gebouwde parkeervoorzieningen, uitsluitend ter plaatse van de functieaanduiding 'parkeergarage';
- d. buitenruimtes bij kinderdagverblijven, uitsluitend ter plaatse van de functieaanduiding 'kinderdagverblijf';
- e. horecaterrassen, uitsluitend ter plaatse van de functieaanduiding 'terras'.

met daarbij behorende:

- f. waterhuishoudkundige voorzieningen;
- g. nutsvoorzieningen.

### **23.2 Bouwregels**

#### *23.2.1 Bouwwerken geen gebouw zijnde*

Voor het bouwen van bouwwerken, geen gebouwen zijnde, gelden de volgende regels:

- a. de bouwhoogte van erf- en terreinafscheidingen die naar het openbaar toegankelijk gebied zijn gericht bedraagt maximaal 1 meter;
- b. de bouwhoogte van overige bouwwerken geen gebouw zijnde bedraagt maximaal 2 meter.

## **Artikel 24 Verkeer - 1**

### **24.1 Bestemmingsomschrijving**

De voor 'Verkeer - 1' aangewezen gronden zijn bestemd voor:

- a. wegen, straten en pleinen;
- b. fiets- en voetpaden;
- c. parkeervoorzieningen;
- d. laad- en losvoorzieningen;
- e. tramvoorzieningen;
- f. terrassen, voor zover in de direct aangrenzende hoofdbebouwing een horeca-inrichting aanwezig is;

alsmede voor:

- g. een staanplaats voor een verkoopkraam ter hoogte van de Van Baerlestraat 56-58

met daarbij behorende:

- h. groenvoorzieningen;
- i. speelvoorzieningen;
- j. werken van beeldende kunst;
- k. waterhuishoudkundige voorzieningen;
- l. oeververbindingen (bruggen);
- m. nutsvoorzieningen;
- n. ondergrondse afvalcontainers;
- o. straatmeubilair.

### **24.2 Bouwregels**

Op en onder de in artikel 24.1 genoemde gronden mag uitsluitend worden gebouwd ten dienste van de bestemming, met inachtneming van de onderstaande bepalingen.

#### *24.2.1 Gebouwen*

Er mogen geen gebouwen worden gebouwd, met uitzondering van:

- a. een verkoopkraam ter hoogte van de Van Baerlestraat 56-58 met een maximum grondoppervlak van 15 m<sup>2</sup> en een maximale bouwhoogte van 3 meter.

#### *24.2.2 Bouwwerken, geen gebouwen zijnde*

Voor het bouwen van bouwwerken, geen gebouwen zijnde, gelden de volgende regels:

- a. de bouwhoogte van lichtmasten, bewegwijzering, verkeersregelinstallaties en daarmee vergelijkbare bouwwerken, geen gebouw zijnde bedraagt maximaal 12 meter;
- b. de bouwhoogte van werken van beeldende kunst bedraagt maximaal 12 meter;
- c. de bouwhoogte van overige bouwwerken, geen gebouwen zijnde, bedraagt maximaal 6 meter.

## **Artikel 25 Verkeer - 2**

### **25.1 Bestemmingsomschrijving**

De voor 'Verkeer - 2' aangewezen gronden zijn bestemd voor:

- a. wegen, straten en pleinen;
- b. fiets- en voetpaden;
- c. parkeervoorzieningen;
- d. laad- en losvoorzieningen;
- e. terrassen, voor zover in de direct aangrenzende hoofdbebouwing een horeca-inrichting aanwezig is;

alsmede voor:

- f. een staanplaats voor een verkoopkraam op de hoek Van Eeghenstraat - Alexander Boersstraat ter hoogte van de Alexander Boersstraat 50;
- g. twee staanplaatsen voor een verkoopkraam op het Willem Sandbergplein;
- h. een staanplaats voor een verkoopkraam op de hoek Roelof Hartplein - Bronckhorststraat;
- i. een staanplaats voor een verkoopkraam op de hoek Hobbemastraat - Museumstraat;
- j. een staanplaats voor een verkoopkraam ter hoogte van de Paulus Potterstraat 3;
- k. een verkooppunt voor tickets tegenover de kruising Stadhouderskade - P.C. Hoofdstraat;
- l. een ondergrondse parkeergarage ter plaatse van de functieaanduiding 'parkeergarage';
- m. een overkapping ter plaatse van de 'specifieke bouwaanduiding - overkapping';
- n. een ondergrondse tentoonstellingsruimte bij een museum ter plaatse van de 'specifieke bouwaanduiding - 1';
- o. een ondergrondse supermarkt ter plaatse van de 'specifieke vorm van detailhandel - 1';
- p. een bergbezinkbassin ter plaatse van de 'specifieke bouwaanduiding - bergbezinkbassin';

met daarbij behorende:

- q. groenvoorzieningen;
- r. speelvoorzieningen;
- s. werken van beeldende kunst;
- t. waterhuishoudkundige voorzieningen;
- u. oeververbindingen (bruggen);
- v. nutsvoorzieningen;
- w. ondergrondse afvalcontainers;
- x. straatmeubilair.

### **25.2 Bouwregels**

Op en onder de in artikel 25.1 genoemde gronden mag uitsluitend worden gebouwd ten dienste van de bestemming, met inachtneming van de onderstaande bepalingen.

#### *25.2.1 Algemeen*

Er mogen geen gebouwen worden gebouwd, met uitzondering van:

- a. een verkoopkraam op de hoek Van Eeghenstraat - Alexander Boersstraat ter hoogte van de Alexander Boersstraat 50 met een maximum grondoppervlak van 12 m<sup>2</sup> en een maximale bouwhoogte van 3 meter;
- b. twee verkoopkramen op het Willem Sandbergplein met een maximum grondoppervlak van 12 m<sup>2</sup> en een maximale bouwhoogte van 3 meter.
- a. een verkoopkraam op de hoek Roelof Hartplein - Bronckhorststraat met een maximum grondoppervlak van 15 m<sup>2</sup> en een maximale bouwhoogte van 3 meter;

*25.2.2 Bouwwerken, geen gebouwen zijnde*

Voor het bouwen van bouwwerken, geen gebouwen zijnde, gelden de volgende regels:

- a. de bouwhoogte van lichtmasten, bewegwijzering, verkeersregelinstallaties en daarmee vergelijkbare bouwwerken, geen gebouw zijnde bedraagt maximaal 12 meter;
- b. de bouwhoogte van werken van beeldende kunst bedraagt maximaal 12 meter;
- c. de bouwhoogte van overige bouwwerken, geen gebouwen zijnde, bedraagt maximaal 6 meter.

## **Artikel 26 Water**

### **26.1 Bestemmingsomschrijving**

De voor 'Water' aangewezen gronden zijn bestemd voor:

a. water;

alsmede voor:

- b. aanlegsteigers/opstapplaatsen voor rondvaartboten, bedrijfsboten, roeiboten en zeilboten, uitsluitend ter plaatse van de functieaanduiding 'aanlegsteiger';
- c. ligplaatsen voor rondvaartboten en bedrijfsboten, uitsluitend ter plaatse van de functieaanduiding 'ligplaats';
- d. ligplaatsen voor woonboten, uitsluitend ter plaatse van de functieaanduiding 'woonschepenligplaats';
- e. huisgebonden beroep, huisgebonden bedrijf en bed & breakfast, uitsluitend in woonboten;

met daarbij behorende:

- f. kades en oevers;
- g. werken voor beeldende kunst;
- h. kunstwerken ten behoeve van de waterhuishouding;
- i. oeververbindingen (bruggen);
- j. waterhuishoudkundige voorzieningen;
- k. nutsvoorzieningen.

### **26.2 Bouwregels**

#### *26.2.1 Algemeen*

Op en onder de in 26.1 genoemde gronden mogen uitsluitend bouwwerken, geen gebouwen zijnde, worden gebouwd ten dienste van de bestemming.

#### *26.2.2 Woonboten, maatvoering*

Voor woonboten is de volgende maximale maatvoering toegestaan:

- a. een maximale lengte van 24 meter;
- b. een maximale breedte van 7 meter;
- c. een maximale hoogte van 3 meter.

#### *26.2.3 Bouwwerken, geen gebouwen zijnde*

Voor het bouwen van bouwwerken, geen gebouwen zijnde, gelden de volgende regels:

- a. de bouwhoogte van aanlegsteigers bedraagt maximaal 1,5 meter;
- b. de bouwhoogte van hekwerken bij aanlegsteigers bedraagt maximaal 3 meter;
- c. de bouwhoogte van overige bouwwerken geen gebouw bedraagt maximaal 4 meter.

### **26.3 Specifieke gebruiksregels**

#### *26.3.1 Huisgebonden beroep en bedrijf, bed and breakfast*

In woonboten is de uitoefening van een huisgebonden beroep, een huisgebonden bedrijf en een bed and breakfast toegestaan, met inachtneming van de volgende regels:

- a. maximaal 40 % van het bruto vloeroppervlak van de woning mag voor deze functies worden gebruikt,

- met een maximum van 60 m<sup>2</sup>;
- b. detailhandel en horeca zijn niet toegestaan;
  - c. een webwinkel is toegestaan.

## **Artikel 27 Wonen**

### **27.1 Bestemmingsomschrijving**

De voor 'Wonen' aangewezen gronden zijn bestemd voor:

a. woningen;

alsmede voor:

- b. huisgebonden beroep, huisgebonden bedrijf en bed and breakfast;
- c. bestaande, gebouwde parkeervoorzieningen onder het hoofdgebouw en/of in op de verbeelding aangeduide bijbehorende bouwwerken, uitsluitend ter plaatse van de aanduiding 'parkeergarage';
- d. short-stay appartementen, uitsluitend ter plaatse van de functieaanduiding 'specifieke vorm van wonen- 1'.

### **27.2 Bouwregels**

Op en onder de in artikel 27.1 genoemde gronden mag uitsluitend worden gebouwd ten dienste van de bestemming, met inachtneming van de onderstaande bepalingen.

#### *27.2.1 Hoofdgebouwen en op de verbeelding aangeduide bijbehorende bouwwerken*

Voor bouwen van gebouwen gelden de volgende regels:

- a. maximale bouwhoogte: zoals op de verbeelding is aangegeven;
- b. maximale goothoogte: zoals op de verbeelding is aangegeven;
- c. uitsluitend bestaande kelders en souterrains zijn toegestaan;
- d. voor bestaande - eenlaagse of meerlaagse - aanbouwen (binnen het bouwvlak) achter de oorspronkelijke achtergevel geldt dat deze niet mogen worden vergroot of verhoogd.

#### *27.2.2 Bijbehorende bouwwerken*

Voor het bouwen van bijbehorende bouwwerken gelden de volgende regels:

- a. het bijbehorende bouwwerk dient te worden voorzien van een groen dak;
- b. het groene dak dient een waterverwerkingscapaciteit te hebben van minimaal 60 mm per uur.

#### *27.2.3 Onderdoorgang*

Ter plaatse van de bouwaanduiding 'onderdoorgang' moet de bestaande onderdoorgang in stand worden gehouden.

### **27.3 Specifieke gebruiksregels**

#### *27.3.1 Huisgebonden beroep en bedrijf, bed and breakfast*

In woningen is de uitoefening van een huisgebonden beroep, een huisgebonden bedrijf en een bed and breakfast toegestaan, met inachtneming van de volgende regels:

- a. maximaal 40 % van het bruto vloeroppervlak van de woning mag voor deze functies worden gebruikt, met een maximum van 60 m<sup>2</sup>;
- b. detailhandel en horeca zijn niet toegestaan;
- c. een webwinkel is toegestaan.

### 27.3.2 Geluidgevoelige objecten

Voor zover op grond van artikel 27.1 nieuwe, nog niet bestaande geluidgevoelige objecten mogen worden gerealiseerd, zijn deze alleen toegestaan indien:

- a. de geluidsbelasting op de gevels van de geluidgevoelige objecten niet hoger is dan de daarvoor geldende voorkeursgrenswaarde, of;
- b. hiervoor een hogere grenswaarde is vastgesteld en in het geval van nieuwe woningen er minstens één geluidsluwe zijde wordt gerealiseerd, of;
- c. ter plaatse van de bouwaanduiding 'specifieke bouwaanduiding - dove gevel' het betreffende deel van de gevel wordt uitgevoerd als een dove gevel en in het geval van nieuwe woningen er minstens één geluidsluwe zijde wordt gerealiseerd.

### 27.3.3 Afwijken geluid

Het bevoegd gezag kan afwijken van het bepaalde in:

- a. lid 27.3.2 onder b ten behoeve van het toestaan van een geluidsluwe gevel met een geluidsniveau van 3dB(A) hoger dan de voorkeursgrenswaarde, indien:
  1. met akoestisch onderzoek is aangetoond dat het voldoen aan de voorkeursgrenswaarde, ondanks technische maatregelen, niet doelmatig is, dan wel onwenselijk om stedenbouwkundige en architectonische redenen;
  2. slaapkamers worden gesitueerd aan de meest geluidsluwe kant van de woning.
- b. lid 27.3.2 onder c, indien:
  1. met akoestisch onderzoek is aangetoond dat wordt voldaan aan de maximaal toelaatbare geluidsnormen zoals deze zijn vastgesteld bij het ten behoeve van dit bestemmingsplan op grond van de Wet geluidhinder vastgestelde besluit hogere waarden wegverkeerslawaaï of de voorkeursgrenswaarden van de Wet geluidhinder, indien:
  2. wordt voorzien in ten minste een geluidsluwe zijde in geval de voorkeursgrenswaarde wordt overschreden.

## **Artikel 28 Waarde - Archeologie 1**

### **28.1 Bestemmingsomschrijving**

De voor 'Waarde - Archeologie 1' aangewezen gronden zijn, behalve voor de andere daar voorkomende bestemming(en), mede bestemd voor het beschermen van archeologische waarden.

### **28.2 Bouwregels**

#### *28.2.1 Onderzoeksplicht*

De aanvrager van een omgevingsvergunning voor de activiteit bouwen dient een archeologisch onderzoek uit te voeren, indien ter plaatse van de in 28.1 genoemde gronden sprake is van bodemverstoring met een oppervlak groter dan 100 m<sup>2</sup>.

#### *28.2.2 Uitzondering onderzoeksplicht*

Het bepaalde in 28.2.1 is niet van toepassing indien de bodemverstoring:

- a. minder diep is dan 1 meter onder maaiveld;
- b. reeds in uitvoering is op het tijdstip van inwerkingtreding van dit bestemmingsplan of uitgevoerd kan worden op grond van een voor dat tijdstip aangevraagde dan wel verleende omgevingsvergunning;
- c. plaatsvindt ter plaatse van gronden waarvan vaststaat dat daar geen archeologische waarden aanwezig zijn of meer aanwezig zijn.

#### *28.2.3 Voorwaarden*

Indien uit het onder 28.2.1 genoemde archeologisch onderzoek blijkt dat er archeologische waarden aanwezig zijn, kan het bevoegd gezag aan de omgevingsvergunning voor de activiteit bouwen de volgende voorschriften verbinden:

- a. de verplichting tot het treffen van technische maatregelen waardoor archeologische waarden in de bodem worden behouden;
- b. de verplichting tot het doen van opgravingen;
- c. de verplichting de activiteit die tot bodemverstoring leidt, te laten begeleiden door een deskundige op het terrein van de archeologische monumentenzorg, die voldoet aan door het bevoegd gezag bij de omgevingsvergunning te stellen kwalificaties.

### **28.3 Omgevingsvergunning voor het uitvoeren van een werk, geen bouwwerk zijnde, of van werkzaamheden**

#### *28.3.1 Vergunningplicht*

Ter plaatse van de in 28.1 genoemde gronden is het verboden zonder of in afwijking van een omgevingsvergunning grondbewerkingen met een oppervlak groter dan 100 m<sup>2</sup> uit te voeren.

#### *28.3.2 Uitzondering vergunningplicht*

Het bepaalde in 28.3.1 is niet van toepassing op werken en werkzaamheden:

- a. die minder diep zijn dan 1 meter onder het maaiveld;
- b. die het normale onderhoud betreffen;
- c. die reeds in uitvoering zijn op het tijdstip van inwerkingtreding van dit bestemmingsplan of uitgevoerd kunnen worden op grond van een voor dat tijdstip aangevraagde dan wel verleende

omgevingsvergunning;

- d. in en op gronden waarvan vaststaat dat daar geen archeologische waarden aanwezig zijn of meer aanwezig zijn.

#### *28.3.3 Onderzoeksplicht*

De aanvrager van een omgevingsvergunning als bedoeld in 28.3.1 dient een archeologisch onderzoek uit te voeren.

#### *28.3.4 Voorwaarden*

Indien uit het in 28.3.3 genoemde archeologisch onderzoek blijkt dat er archeologische waarden aanwezig zijn, kan het bevoegd gezag aan de omgevingsvergunning als bedoeld in 28.3.1 de volgende voorschriften verbinden:

- a. de verplichting tot het treffen van technische maatregelen waardoor archeologische waarden in de bodem worden behouden;
- b. de verplichting tot het doen van opgravingen;
- c. de verplichting de activiteit die tot bodemverstoring leidt, te laten begeleiden door een deskundige op het terrein van archeologische monumentenzorg, die voldoet aan door het bevoegd gezag bij de vergunning te stellen kwalificaties.

## **Artikel 29 Waarde - Archeologie 2**

### **29.1 Bestemmingsomschrijving**

De voor 'Waarde - Archeologie 2' aangewezen gronden zijn, behalve voor de andere daar voorkomende bestemming(en), mede bestemd voor het beschermen van archeologische waarden.

### **29.2 Bouwregels**

#### *29.2.1 Onderzoeksplicht*

De aanvrager van een omgevingsvergunning voor de activiteit bouwen dient een archeologisch onderzoek uit te voeren, indien ter plaatse van de in 29.1 genoemde gronden sprake is van bodemverstoring met een oppervlak groter dan 100 m<sup>2</sup>.

#### *29.2.2 Uitzondering onderzoeksplicht*

Het bepaalde in 29.2.1 is niet van toepassing indien de bodemverstoring:

- a. minder diep is dan 2,5 meter onder maaiveld;
- b. reeds in uitvoering is op het tijdstip van inwerkingtreding van dit bestemmingsplan of uitgevoerd kan worden op grond van een voor dat tijdstip aangevraagde dan wel verleende omgevingsvergunning;
- c. plaatsvindt ter plaatse van gronden waarvan vaststaat dat daar geen archeologische waarden aanwezig zijn of meer aanwezig zijn.

#### *29.2.3 Voorwaarden*

Indien uit het onder 29.2.1 genoemde archeologisch onderzoek blijkt dat er archeologische waarden aanwezig zijn, kan het bevoegd gezag aan de omgevingsvergunning voor de activiteit bouwen de volgende voorschriften verbinden:

- a. de verplichting tot het treffen van technische maatregelen waardoor archeologische waarden in de bodem worden behouden;
- b. de verplichting tot het doen van opgravingen;
- c. de verplichting de activiteit die tot bodemverstoring leidt, te laten begeleiden door een deskundige op het terrein van de archeologische monumentenzorg, die voldoet aan door het bevoegd gezag bij de omgevingsvergunning te stellen kwalificaties.

### **29.3 Omgevingsvergunning voor het uitvoeren van een werk, geen bouwwerk zijnde, of van werkzaamheden**

#### *29.3.1 Vergunningplicht*

Ter plaatse van de in 29.1 genoemde gronden is het verboden zonder of in afwijking van een omgevingsvergunning grondbewerkingen met een groter oppervlak dan 100 m<sup>2</sup> uit te voeren.

#### *29.3.2 Uitzondering vergunningplicht*

Het bepaalde in 29.3.1 is niet van toepassing op werken en werkzaamheden:

- a. die minder zijn dan 2,5 meter onder het maaiveld;
- b. die het normale onderhoud betreffen;
- c. die reeds in uitvoering zijn op het tijdstip van inwerkingtreding van dit bestemmingsplan of uitgevoerd kunnen worden op grond van een voor dat tijdstip aangevraagde dan wel verleende

omgevingsvergunning;

- d. in en op gronden waarvan vaststaat dat daar geen archeologische waarden aanwezig zijn of meer aanwezig zijn.

#### *29.3.3 Onderzoeksplicht*

De aanvrager van een omgevingsvergunning als bedoeld in 29.3.1 dient een archeologisch onderzoek uit te voeren.

#### *29.3.4 Voorwaarden*

Indien uit het onder 29.3.3 genoemde archeologisch onderzoek blijkt dat er archeologische waarden aanwezig zijn, kan het bevoegd gezag aan de omgevingsvergunning als bedoeld in 29.3.1 de volgende voorschriften verbinden:

- a. de verplichting tot het treffen van technische maatregelen waardoor archeologische waarden in de bodem worden behouden;
- b. de verplichting tot het doen van opgravingen;
- c. de verplichting de activiteit die tot bodemverstoring leidt, te laten begeleiden door een deskundige op het terrein van archeologische monumentenzorg, die voldoet aan door het bevoegd gezag bij de vergunning te stellen kwalificaties.

## **Artikel 30 Waarde - Archeologie 3**

### **30.1 Bestemmingsomschrijving**

De voor 'Waarde - Archeologie 3' aangewezen gronden zijn, behalve voor de andere daar voorkomende bestemming(en), mede bestemd voor het beschermen van archeologische waarden.

### **30.2 Bouwregels**

#### *30.2.1 Onderzoeksplicht*

De aanvrager van een omgevingsvergunning voor de activiteit bouwen dient een archeologisch onderzoek uit te voeren, indien ter plaatse van de in 30.1 genoemde gronden sprake is van bodemverstoring met een oppervlak groter dan 500 m<sup>2</sup>.

#### *30.2.2 Uitzondering vergunningplicht*

Het bepaalde in 30.2.1 is niet van toepassing indien de bodemverstoring:

- a. minder diep is dan 1 meter onder maaiveld;
- b. reeds in uitvoering is op het tijdstip van inwerkingtreding van dit bestemmingsplan of uitgevoerd kan worden op grond van een voor dat tijdstip aangevraagde dan wel verleende omgevingsvergunning;
- c. plaatsvindt in en op gronden waarvan vaststaat dat daar geen archeologische waarden aanwezig zijn of meer aanwezig zijn.

#### *30.2.3 Voorwaarden*

Indien uit het in 30.2.1 genoemde archeologisch onderzoek blijkt dat er archeologische waarden aanwezig zijn, kan het bevoegd gezag aan de omgevingsvergunning voor de activiteit bouwen de volgende voorschriften verbinden:

- a. de verplichting tot het treffen van technische maatregelen waardoor archeologische waarden in de bodem worden behouden;
- b. de verplichting tot het doen van opgravingen;
- c. de verplichting de activiteit die tot bodemverstoring leidt, te laten begeleiden door een deskundige op het terrein van de archeologische monumentenzorg, die voldoet aan door het bevoegd gezag bij de omgevingsvergunning te stellen kwalificaties.

### **30.3 Omgevingsvergunning voor het uitvoeren van een werk, geen bouwwerk zijnde, of van werkzaamheden**

#### *30.3.1 Vergunningplicht*

Ter plaatse van de in 30.1 genoemde gronden is het verboden zonder of in afwijking van een omgevingsvergunning grondbewerkingen met een oppervlak groter dan 500 m<sup>2</sup> uit te voeren.

#### *30.3.2 Uitzondering vergunningplicht*

Het bepaalde in 30.3.1 is niet van toepassing op werken en werkzaamheden:

- a. die minder diep zijn dan 1 meter onder het maaiveld;
- b. die het normale onderhoud betreffen;
- c. die reeds in uitvoering zijn op het tijdstip van inwerkingtreding van dit bestemmingsplan of uitgevoerd kunnen worden op grond van een voor dat tijdstip aangevraagde dan wel verleende

omgevingsvergunning;

- d. in en op gronden waarvan vaststaat dat daar geen archeologische waarden aanwezig zijn of meer aanwezig zijn.

### *30.3.3 Onderzoeksplicht*

De aanvrager van een omgevingsvergunning als bedoeld in 30.3.1 dient een archeologisch onderzoek uit te voeren.

### *30.3.4 Voorwaarden*

Indien uit het in 30.3.3 genoemde archeologisch onderzoek blijkt dat er archeologische waarden aanwezig zijn, kan het bevoegd gezag aan de omgevingsvergunning als bedoeld in 30.3.1 de volgende voorschriften verbinden:

- a. de verplichting tot het treffen van technische maatregelen waardoor archeologische waarden in de bodem worden behouden;
- b. de verplichting tot het doen van opgravingen;
- c. de verplichting de activiteit die tot bodemverstoring leidt, te laten begeleiden door een deskundige op het terrein van archeologische monumentenzorg, die voldoet aan door het bevoegd gezag bij de vergunning te stellen kwalificaties.

## **Artikel 31 Waarde - Archeologie 4**

### **31.1 Bestemmingsomschrijving**

De voor 'Waarde - Archeologie 4' aangewezen gronden zijn, behalve voor de andere daar voorkomende bestemming(en), mede bestemd voor het beschermen van archeologische waarden.

### **31.2 Bouwregels**

#### *31.2.1 Onderzoeksplicht*

De aanvrager van een omgevingsvergunning voor de activiteit bouwen dient een archeologisch onderzoek uit te voeren, indien ter plaatse van de in 31.1 genoemde gronden sprake is van bodemverstoring met een oppervlak groter dan 500 m<sup>2</sup>.

#### *31.2.2 Uitzondering onderzoeksplicht*

Het bepaalde in 31.2.1 is niet van toepassing indien de bodemverstoring:

- a. minder diep is dan 2,5 meter onder maaiveld;
- b. reeds in uitvoering is op het tijdstip van inwerkingtreding van dit bestemmingsplan of uitgevoerd kan worden op grond van een voor dat tijdstip aangevraagde dan wel verleende omgevingsvergunning;
- c. plaatsvindt in en op gronden waarvan vaststaat dat daar geen archeologische waarden aanwezig zijn of meer aanwezig zijn.

#### *31.2.3 Voorwaarden*

Indien uit het in 31.2.1 genoemde archeologisch onderzoek blijkt dat er archeologische waarden aanwezig zijn, kan het bevoegd gezag aan de omgevingsvergunning voor de activiteit bouwen de volgende voorschriften verbinden:

- a. de verplichting tot het treffen van technische maatregelen waardoor archeologische waarden in de bodem worden behouden;
- b. de verplichting tot het doen van opgravingen;
- c. de verplichting de activiteit die tot bodemverstoring leidt, te laten begeleiden door een deskundige op het terrein van de archeologische monumentenzorg, die voldoet aan door het bevoegd gezag bij de omgevingsvergunning te stellen kwalificaties.

### **31.3 Omgevingsvergunning voor het uitvoeren van een werk, geen bouwwerk zijnde, of van werkzaamheden**

#### *31.3.1 Vergunningplicht*

Ter plaatse van de in 31.1 genoemde gronden is het verboden zonder of in afwijking van een omgevingsvergunning grondbewerkingen met een oppervlak groter dan 500 m<sup>2</sup> uit te voeren.

#### *31.3.2 Uitzondering vergunningplicht*

Het bepaalde in 31.3.1 is niet van toepassing op werken en werkzaamheden:

- a. die minder diep zijn dan 2,5 meter onder het maaiveld;
- b. die het normale onderhoud betreffen;
- c. die reeds in uitvoering zijn op het tijdstip van inwerkingtreding van dit bestemmingsplan of uitgevoerd kunnen worden op grond van een voor dat tijdstip aangevraagde dan wel verleende

omgevingsvergunning;

- d. in en op gronden waarvan vaststaat dat daar geen archeologische waarden aanwezig zijn of meer aanwezig zijn.

#### *31.3.3 Onderzoeksplicht*

De aanvrager van een omgevingsvergunning als bedoeld in 31.3.1 dient een archeologisch onderzoek uit te voeren.

#### *31.3.4 Voorwaarden*

Indien uit het in 31.3.3 genoemde archeologisch onderzoek blijkt dat er archeologische waarden aanwezig zijn, kan het bevoegd gezag aan de omgevingsvergunning als bedoeld in 31.3.1 de volgende voorschriften verbinden:

- a. de verplichting tot het treffen van technische maatregelen waardoor archeologische waarden in de bodem worden behouden;
- b. de verplichting tot het doen van opgravingen;
- c. de verplichting de activiteit die tot bodemverstoring leidt, te laten begeleiden door een deskundige op het terrein van archeologische monumentenzorg, die voldoet aan door het bevoegd gezag bij de vergunning te stellen kwalificaties.

## **Artikel 32 Waarde - Archeologie 5**

### **32.1 Bestemmingsomschrijving**

De voor 'Waarde - Archeologie 5' aangewezen gronden zijn, behalve voor de andere daar voorkomende bestemming(en), mede bestemd voor het beschermen van archeologische waarden.

### **32.2 Omgevingsvergunning voor het uitvoeren van een werk, geen bouwwerk zijnde, of van werkzaamheden**

#### *32.2.1 Vergunningplicht*

Op en onder de in 32.1 genoemde gronden is het verboden zonder of in afwijking van een omgevingsvergunning ingrepen in de waterbodem met een oppervlak groter dan 10.000 m<sup>2</sup> uit te voeren.

#### *32.2.2 Uitzondering vergunningsplicht*

Het bepaalde in 32.2.1 is niet van toepassing op werken en werkzaamheden:

- a. die het normale onderhoud betreffen;
- b. die reeds in uitvoering zijn op het tijdstip van inwerkingtreding van dit bestemmingsplan of uitgevoerd kunnen worden op grond van een voor dat tijdstip aangevraagde dan wel verleende vergunning;
- c. in en op gronden waarvan vaststaat dat daar geen archeologische waarden aanwezig zijn of meer aanwezig zijn.

#### *32.2.3 Onderzoeksplicht*

De aanvrager van een omgevingsvergunning als bedoeld in 32.2.1 dient een archeologisch onderzoek uit te voeren.

#### *32.2.4 Voorwaarden*

Indien uit het onder 32.2.3 genoemde archeologisch onderzoek blijkt dat er archeologische waarden aanwezig zijn, kan het bevoegd gezag aan de omgevingsvergunning als bedoeld in 32.2.1 de volgende voorschriften verbinden:

- a. de verplichting tot het treffen van technische maatregelen waardoor archeologische waarden in de bodem worden behouden;
- b. de verplichting tot het doen van opgravingen;
- c. de verplichting de activiteit die tot bodemverstoring leidt, te laten begeleiden door een deskundige op het terrein van archeologische monumentenzorg, die voldoet aan door het bevoegd gezag bij de vergunning te stellen kwalificaties.

## **Artikel 33 Waarde - Cultuurhistorie 1**

### **33.1 Bestemmingsomschrijving**

De voor 'Waarde - Cultuurhistorie 1' aangewezen gronden zijn, behalve voor de andere daar voorkomende bestemming(en), mede bestemd voor het behoud, herstel en de versterking van architectonische en cultuurhistorische waarden van gebouwen.

### **33.2 Bouwregels**

Het bestaande kapprofiel van de in 33.1 bedoelde gebouwen mag niet worden gewijzigd en de oorspronkelijke, waardevolle karakteristiek van bestaande winkelpuien mag niet worden verstoord.

### **33.3 Omgevingsvergunning voor het slopen van een bouwwerk**

#### *33.3.1 Vergunningsplicht*

Het is verboden zonder of in afwijking van een omgevingsvergunning voor de activiteit slopen bouwwerken geheel of gedeeltelijk te slopen.

#### *33.3.2 Uitzonderingen op de vergunningsplicht*

Het bepaalde in 33.3.1 is niet van toepassing op sloopactiviteiten:

- a. die het normale onderhoud betreffen en/of in pandig plaatsvinden;
- b. die reeds in uitvoering zijn op het tijdstip van inwerkingtreding van dit bestemmingsplan;
- c. die uitgevoerd mogen worden krachtens een voor het tijdstip van inwerkingtreding van dit bestemmingsplan verleende dan wel aangevraagde vergunning;
- d. die voortvloeien uit een aanschrijving of een besluit van het bevoegd gezag.

#### *33.3.3 Onderzoeksplicht*

De aanvrager van een omgevingsvergunning als bedoeld in 33.3.1 dient een cultuurhistorisch onderzoek uit te voeren.

#### *33.3.4 Toetsingscriteria*

De omgevingsvergunning als bedoeld in 33.3.1 wordt slechts verleend indien uit het in 33.3.3 genoemde onderzoek naar voren komt dat de architectonische en cultuurhistorische waarden zodanig laag zijn, dat behoud van het bouwwerk niet te rechtvaardigen is.

#### *33.3.5 Advies*

Het bevoegd gezag wint ten behoeve van de beoordeling van een aanvraag als bedoeld in 33.3.1 advies in bij de dienst die belast is met erfgoedbescherming.

## **Artikel 34 Waarde - Cultuurhistorie 2**

### **34.1 Bestemmingsomschrijving**

De voor 'Waarde - Cultuurhistorie 2' aangewezen gronden zijn, behalve voor de andere daar voorkomende bestemming(en), mede bestemd voor het behoud, herstel en de versterking van de architectonische en cultuurhistorische waarden van gebouwen.

### **34.2 Bouwregels**

Het bestaande kapprofiel van de in 34.1 bedoelde gebouwen mag niet worden gewijzigd en de oorspronkelijke, waardevolle karakteristiek van bestaande winkelpuizen mag niet worden verstoord.

### **34.3 Afwijken van de bouwregels**

Het bevoegd gezag kan in afwijking van het bepaalde in 34.2 een omgevingsvergunning verlenen voor het wijzigen van het kapprofiel van de in 34.1 bedoelde gebouwen in de onderstaande situaties.

#### *34.3.1 Daklaag achter een schijncap*

Bij gebouwen met een schijncap is achter de cap één daklaag op het oorspronkelijke platte dak toegestaan, mits:

- a. de daklaag niet zichtbaar is vanuit de openbare ruimte;
- b. de achtergevel van de daklaag onder een hoek van tenminste 45 graden terug ligt ten opzichte van de vlakke achtergevel van het hoofdgebouw dan wel indien aanwezig de overstek van het platte dak ter plaatse van de vlakke achtergevel;
- c. de daklaag een bouwhoogte van maximaal 3 meter heeft, gemeten vanaf het oorspronkelijke platte dak achter de schijncap;
- d. de daklaag tenminste 1 meter lager is dan de nok van de schijncap;
- e. van het bepaalde onder sub b, c en d kan worden afgeweken, indien het wenselijk is om met het oog op de eenheid van het daklandschap dezelfde maatvoering te hanteren als bestaande daklagen in de straatwand.

#### *34.3.2 Daklaag achter een setback*

Bij gebouwen met een setback is achter de setback één daklaag op het oorspronkelijke platte dak toegestaan, mits:

- a. de daklaag niet zichtbaar is vanuit de openbare ruimte;
- b. de achtergevel van de daklaag onder een hoek van tenminste 45 graden terug ligt ten opzichte van de vlakke achtergevel van het hoofdgebouw dan wel indien aanwezig de overstek van het platte dak ter plaatse van de vlakke achtergevel;
- c. de daklaag dezelfde bouwhoogte heeft als de setback;
- d. van het bepaalde onder sub b en c kan worden afgeweken, indien het wenselijk is om met het oog op de eenheid van het daklandschap dezelfde maatvoering te hanteren als reeds bestaande daklagen in de straatwand.

#### *34.3.3 Daklaag achter een afgeplatte langskap*

Bij gebouwen met een afgeplatte langskap is achter de kap één daklaag op het oorspronkelijke platte dak toegestaan, mits:

- a. de daklaag niet zichtbaar is vanuit de openbare ruimte;

- b. de achtergevel van de daklaag onder een hoek van tenminste 45 graden terug ligt ten opzichte van de vlakke achtergevel van het hoofdgebouw dan wel indien aanwezig de overstek van het platte dak ter plaatse van de vlakke achtergevel;
- c. de daklaag dezelfde bouwhoogte heeft als het afgeplatte dak van de kap;
- d. van het bepaalde onder sub b en c kan worden afgeweken, indien het wenselijk is om met het oog op de eenheid van het daklandschap dezelfde maatvoering te hanteren als reeds bestaande daklagen in de straatwand.

#### *34.3.4 Daklaag achter een dwarskap*

Bij gebouwen met een dwarskap mag de kap naar achteren worden verlengd op het oorspronkelijke platte dak, indien aan onderstaande voorwaarden wordt voldaan:

- a. de nok van de verlengde dwarskap ligt onder een hoek van tenminste 45 graden terug ligt ten opzichte van de vlakke achtergevel van het hoofdgebouw dan wel indien aanwezig de overstek van het platte dak ter plaatse van de vlakke achtergevel;
- b. de verlengde dwarskap heeft dezelfde kapvorm als de bestaande dwarskap;
- c. indien de daklaag zichtbaar is vanuit de openbare ruimte, mag er geen sprake zijn van een onevenredige aantasting van cultuurhistorische waarden. Dit is ter beoordeling van de dienst die belast is met erfgoedbescherming.

### **34.4 Omgevingsvergunning voor het slopen van een bouwwerk**

#### *34.4.1 Vergunningsplicht*

Het is verboden zonder of in afwijking van een omgevingsvergunning voor de activiteit slopen bouwwerken geheel of gedeeltelijk te slopen.

#### *34.4.2 Uitzondering op de vergunningsplicht*

Het bepaalde in 34.4.1 is niet van toepassing op sloopactiviteiten:

- a. die het normale onderhoud betreffen en/of in pandig plaatsvinden;
- b. die reeds in uitvoering zijn op het tijdstip van inwerkingtreding van dit bestemmingsplan;
- c. die uitgevoerd mogen worden krachtens een voor het tijdstip van inwerkingtreding van dit bestemmingsplan verleende dan wel aangevraagde vergunning;
- d. die voortvloeien uit een aanschrijving of een besluit van het bevoegd gezag.

#### *34.4.3 Onderzoeksplicht*

De aanvrager van een omgevingsvergunning als bedoeld in 34.4.1 dient een cultuurhistorisch onderzoek uit te voeren.

#### *34.4.4 Toetsingscriteria*

De omgevingsvergunning als bedoeld in 24.4.1 wordt slechts verleend indien uit het in 34.4.3 genoemde onderzoek naar voren komt dat de architectonische en cultuurhistorische waarden zodanig laag zijn, dat behoud van het bouwwerk niet te rechtvaardigen is.

#### *34.4.5 Advies*

Het bevoegd gezag wint ten behoeve van de beoordeling van een aanvraag als bedoeld in 34.4.1 advies in bij de dienst die belast is met erfgoedbescherming.

## **Artikel 35 Waarde - Cultuurhistorie 3**

### **35.1 Bestemmingsomschrijving**

De voor 'Waarde - Cultuurhistorie 3' aangewezen gronden zijn, behalve voor de andere daar voorkomende bestemming(en), mede bestemd voor het behoud, herstel en de versterking van de architectonische en cultuurhistorische waarden van gebouwen.

### **35.2 Bouwregels**

Het bestaande kapprofiel van de in 35.1 bedoelde gebouwen mag niet worden gewijzigd en de oorspronkelijke, waardevolle karakteristiek van bestaande winkelpuizen mag niet worden verstoord.

### **35.3 Afwijken van de bouwregels**

Het bevoegd gezag kan in afwijking van het bepaalde in 35.2 een omgevingsvergunning verlenen voor het wijzigen van het kapprofiel van de in 35.1 bedoelde gebouwen in de onderstaande situaties.

#### *35.3.1 Daklaag achter een schijncap*

Bij gebouwen met een schijncap is achter de cap één daklaag op het oorspronkelijke platte dak toegestaan, mits:

- a. de achtergevel van de daklaag onder een hoek van tenminste 45 graden terug ligt ten opzichte van de vlakke achtergevel van het hoofdgebouw dan wel indien aanwezig de overstek van het platte dak ter plaatse van de vlakke achtergevel;
- b. de daklaag een bouwhoogte van maximaal 3 meter heeft, gemeten vanaf het oorspronkelijke platte dak achter de schijncap;
- c. de daklaag tenminste 1 meter lager is dan de nok van de schijncap;
- d. van het bepaalde onder sub a, b en c kan worden afgeweken, indien het wenselijk is om met het oog op de eenheid van het daklandschap dezelfde maatvoering te hanteren als bestaande daklagen in de straatwand.

#### *35.3.2 Daklaag achter een setback*

Bij gebouwen met een setback is achter de setback één daklaag op het oorspronkelijke platte dak toegestaan, mits:

- a. de achtergevel van de daklaag onder een hoek van tenminste 45 graden terug ligt ten opzichte van de vlakke achtergevel van het hoofdgebouw dan wel indien aanwezig de overstek van het platte dak ter plaatse van de vlakke achtergevel;
- b. de daklaag dezelfde bouwhoogte heeft als de setback;
- c. van het bepaalde onder sub a en b kan worden afgeweken, indien het wenselijk is om met het oog op de eenheid van het daklandschap dezelfde maatvoering te hanteren als reeds bestaande daklagen in de straatwand.

#### *35.3.3 Daklaag achter een afgeplatte langskap*

Bij gebouwen met een afgeplatte langskap is achter de kap één daklaag op het oorspronkelijke platte dak toegestaan, mits:

- a. de achtergevel van de daklaag onder een hoek van tenminste 45 graden terug ligt ten opzichte van de vlakke achtergevel van het hoofdgebouw dan wel indien aanwezig de overstek van het platte dak ter plaatse van de vlakke achtergevel;

- b. de daklaag dezelfde bouwhoogte heeft als het afgeplatte dak van de kap;
- c. van het bepaalde onder sub a en b kan worden afgeweken, indien het wenselijk is om met het oog op de eenheid van het daklandschap dezelfde maatvoering te hanteren als reeds bestaande daklagen in de straatwand.

#### *35.3.4 Daklaag achter een dwarskap*

Bij gebouwen met een dwarskap mag de kap naar achteren worden verlengd op het oorspronkelijke platte dak, indien aan onderstaande voorwaarden wordt voldaan:

- a. de nok van de verlengde dwarskap ligt onder een hoek van tenminste 45 graden terug ligt ten opzichte van de vlakke achtergevel van het hoofdgebouw dan wel indien aanwezig de overstek van het platte dak ter plaatse van de vlakke achtergevel;
- b. de verlengde dwarskap heeft dezelfde kapvorm als de bestaande dwarskap.

## **Artikel 36 Waarde - Hoofdgroenstructuur**

### **36.1 Bestemmingsomschrijving**

De voor 'Waarde - Hoofdgroenstructuur' aangewezen gronden zijn, naast de andere daar voorkomende bestemming(en), mede bestemd voor de bescherming en het behoud van de hoofdgroenstructuur inclusief de bescherming van de cultuurhistorische waarde van de Schinkeleilanden.

### **36.2 Omgevingsvergunning voor het uitvoeren van een werk, geen bouwwerk zijnde, of van werkzaamheden**

#### *36.2.1 Vergunningsplicht*

Op de in 36.2 genoemde gronden is het verboden zonder of in afwijking van een omgevingsvergunning de volgende werken, geen bouwwerken zijnde en werkzaamheden uit te voeren:

1. het omzetten van landgebonden groen naar water
2. het omzetten van water naar landgebonden groen.

#### *36.2.2 Uitzonderingen op de vergunningsplicht*

Het bepaalde in 36.2.1 is niet van toepassing op werken en werkzaamheden:

1. die het normale onderhoud betreffen;
2. die reeds in uitvoering zijn op het tijdstip van inwerkingtreding van dit bestemmingsplan, danwel uitgevoerd mogen worden conform een aangevraagde en/of verleende vergunning.

### **36.3 Wijzigingsbevoegdheid**

Het dagelijks bestuur is bevoegd, overeenkomstig artikel 3.6 lid 1 onder a van de Wet ruimtelijke ordening het bestemmingsplan te wijzigen door het toekennen danwel verwijderen van de dubbelbestemming 'Waarde - Hoofdgroenstructuur', indien gronden aangewezen zijn als (nieuwe) hoofdgroenstructuur, respectievelijk niet langer zijn aangewezen als hoofdgroenstructuur, onder de voorwaarde dat de Technische Adviescommissie hierover heeft geadviseerd.

## **Artikel 37 Waarde - Landschap 1**

### **37.1 Bestemmingsomschrijving**

De voor 'Waarde - Landschap 1' aangewezen gronden zijn, behalve voor de andere daar voorkomende bestemmingen, mede bestemd voor het behoud, herstel en de versterking van het gronde karakter van de (binnen-)tuinen in het plangebied.

### **37.2 Bouwregels**

Ter plaatse van de in artikel 37.1 genoemde gronden gelden de volgende bouwregels:

- a. Er mogen geen gebouwen worden opgericht, bestaande bijbehorende bouwwerken daarop uitgezonderd. De in artikel 37.1 genoemde gronden dienen niet te worden beschouwd als erf in de zin van artikel 1 van bijlage II behorende bij het Besluit omgevingsrecht, zoals dat artikel luidt op het moment van de datum van inwerkingtreding van dit plan.
- b. In afwijking van het bepaalde onder a is de bouw van één vrijstaand bijgebouw per perceel toegestaan, mits er wordt voldaan aan de onderstaande voorwaarden:
  1. de maximale bouwhoogte van het vrijstaande bijgebouw bedraagt 3 meter;
  2. het totale grondoppervlak van alle bijbehorende bouwwerken bedraagt maximaal 25 % van de in artikel 37.1 genoemde gronden met een maximum van 9 m<sup>2</sup>;
  3. het vrijstaande bijgebouw dient te worden voorzien van een groen dak met een hemelwaterberging;
  4. de hemelwaterberging dient te voldoen aan de voorwaarden uit de Hemelwaterverordening Amsterdam (gepubliceerd op 10 mei 2021). Indien deze voorwaarden worden gewijzigd, gelden de meest recente voorwaarden als toetsingskader.
- c. In afwijking van het bepaalde onder a mogen bestaande bijbehorende bouwwerken worden herbouwd, mits er wordt voldaan aan de onderstaande voorwaarden:
  1. de te herbouwen bijbehorende bouwwerken dienen te worden voorzien van een groen dak met een hemelwaterberging;
- d. de hemelwaterberging dient te voldoen aan de voorwaarden uit de Hemelwaterverordening Amsterdam (gepubliceerd op 10 mei 2021). Indien deze voorwaarden worden gewijzigd, gelden de meest recente voorwaarden als toetsingskader.

### **37.3 Specifieke gebruiksregels**

#### *37.3.1 Verbodsregel verharding*

Het is verboden om per perceel meer dan 50 % van de in artikel 37.1 genoemde gronden te verharden, waarbij het grondoppervlak van bebouwde gronden als verharding wordt meegerekend.

#### *37.3.2 Uitzondering*

Het bepaalde in 37.3.1 is niet van toepassing, indien de verharding reeds legaal aanwezig is op het tijdstip van inwerkingtreding van dit bestemmingsplan of mag worden aangebracht op grond van een voor dat tijdstip aangevraagde, dan wel verleende vergunning.

## **Artikel 38 Waarde - Landschap 2**

### **38.1 Bestemmingsomschrijving**

De voor 'Waarde - Landschap 2' aangewezen gronden zijn, behalve voor de andere daar voorkomende bestemmingen, mede bestemd voor het behoud, herstel en de versterking van het groene karakter van de (binnen-)tuinen in het plangebied.

### **38.2 Bouwregels**

Ter plaatse van de in artikel 38.1 genoemde gronden gelden de volgende bouwregels:

- a. De in artikel 38.1 genoemde gronden dienen niet te worden beschouwd als erf in de zin van artikel 1 van bijlage II behorende bij het Besluit omgevingsrecht, zoals dat artikel luidt op het moment van de datum van inwerkingtreding van dit plan.
- b. Op maximaal 50 % van de in artikel 38.1 genoemde gronden mogen gebouwen worden opgericht, bestaande bijbehorende bouwwerken worden hierbij meegerekend. Daarbij gelden de volgende bouwregels:
  1. bijbehorende bouwwerken mogen maximaal één bouwlaag hoog zijn;
  2. bijbehorende bouwwerken mogen maximaal 0,3 meter hoger zijn dan de bovenkant van de scheidingsconstructie met de tweede bouwlaag van het hoofdgebouw, met een maximale hoogte van 5 meter;
  3. bijbehorende bouwwerken dienen te worden voorzien van een groen dak met een hemelwaterberging;
  4. de hemelwaterberging dient te voldoen aan de voorwaarden uit de Hemelwaterverordening Amsterdam (*gepubliceerd op 10 mei 2021*). Indien deze voorwaarden worden gewijzigd, gelden de meest recente voorwaarden als toetsingskader;
  5. uitsluitend bestaande kelders en souterrains zijn toegestaan.
- c. Bestaande bijbehorende bouwwerken mogen worden herbouwd, mits er wordt voldaan aan de onderstaande voorwaarden:
  1. de te herbouwen bijbehorende bouwwerken dienen te worden voorzien van een groen dak met een hemelwaterberging;
  2. de hemelwaterberging dient te voldoen aan de voorwaarden uit de Hemelwaterverordening Amsterdam (*gepubliceerd op 10 mei 2021*). Indien deze voorwaarden worden gewijzigd, gelden de meest recente voorwaarden als toetsingskader.

### **38.3 Specifieke gebruiksregels**

#### *38.3.1 Verbodsregel verharding*

Het is verboden om per perceel meer dan 50 % van de in artikel 38.1 genoemde gronden te verharden, waarbij het grondoppervlak van bebouwde gronden als verharding wordt meegerekend.

#### *38.3.2 Uitzondering*

Het bepaalde in 38.3.1 is niet van toepassing, indien de verharding reeds legaal is aangebracht op het tijdstip van inwerkingtreding van dit bestemmingsplan of mag worden aangebracht op grond van een voor dat tijdstip aangevraagde, dan wel verleende vergunning.

## **Artikel 39 Waterstaat - Waterkering**

### **39.1 Bestemmingsomschrijving**

- a. De voor 'Waterstaat - Waterkering' aangewezen gronden zijn, behalve voor de andere daar voorkomende bestemming(en), mede bestemd voor het behoud en de bescherming van een waterkering.
- b. De bestemming 'Waterstaat - Waterkering' is primair ten opzichte van de overige aan deze gronden toegekende bestemmingen.

## **Hoofdstuk 3          Algemene regels**

### **Artikel 40      Anti-dubbeltelregel**

Grond die eenmaal in aanmerking is genomen bij het toestaan van een bouwplan waaraan uitvoering is gegeven of alsnog kan worden gegeven, blijft bij de beoordeling van latere bouwplannen buiten beschouwing.

## **Artikel 41 Algemene bouwregels**

### **41.1 Ontbreken bouwhoogte**

Voor zover op de verbeelding of in de regels van dit bestemmingsplan geen maximum bouwhoogte is opgenomen, geldt de bestaande bouwhoogte als de maximale bouwhoogte.

### **41.2 Toegelaten overschrijdingen**

Het is toegestaan de in dit plan aangegeven bouw- en bestemmingsgrenzen te overschrijden ten behoeve van:

- a. gevelelementen zoals plinten, pilasters, kozijnen, gevelversieringen, standleidingen voor hemelwater, wanden van ventilatiekanalen, schoorstenen en dergelijke delen van gebouwen, mits de overschrijding van de bouw- en bestemmingsgrenzen niet meer dan 0,5 meter bedraagt;
- b. gevel- en kroonlijsten, overstekende daken en dergelijke delen van gebouwen, mits de overschrijding van de bouw- en bestemmingsgrenzen niet meer dan 1 meter bedraagt.

### **41.3 Autoparkeren**

Bij het verlenen van een omgevingsvergunning moet ten behoeve van de te realiseren functies voldoende parkeergelegenheid voor auto's aanwezig zijn of gerealiseerd worden. Hierbij moet worden voldaan aan de beleidsregels in de 'Nota Parkeernormen Auto' (gepubliceerd op 22 december 2017). Indien de beleidsregels in de planperiode worden gewijzigd, gelden de meest recent vastgesteld beleidsregels als toetsingskader.

### **41.4 Fietsparkeren**

Bij het verlenen van een omgevingsvergunning moet ten behoeve van de te realiseren functies voldoende parkeergelegenheid voor fietsen aanwezig zijn of gerealiseerd worden. Hierbij moet voldaan worden aan de beleidsregels in de 'Nota Parkeernormen Fiets en Scooter' (gepubliceerd op 28 augustus 2018). Indien deze beleidsregels in de planperiode worden gewijzigd, gelden de meest recent vastgesteld beleidsregels als toetsingskader.

### **41.5 Ondergronds bouwen**

#### *41.5.1 Ondergronds bouwen*

Voor het bouwen van ondergrondse bouwwerken gelden, behoudens in deze regels opgenomen afwijkingen, de volgende bepalingen:

- a. nieuwe ondergrondse bouwwerken zijn niet toegestaan;
- b. bij het berekenen van de bebouwingspercentages, of van het in deze regels maximaal te bebouwen oppervlak, wordt de oppervlakte van ondergrondse gebouwen mede in aanmerking genomen voor zover deze buiten de buitenwerkse gevelvlakken van een bovengronds gebouw gelegen zijn;
- c. in afwijking van het bepaalde onder a en b zijn afvalinzamelpunten, met een maximale bouwdiepte van 3,5 m<sup>1</sup>, en voorzieningen ten behoeve van de waterhuishouding (bergbezinkbassin) buiten bouwvlakken wel toegestaan.

#### 41.5.2 *Afwijking ondergronds bouwen*

Het bevoegd gezag kan bij een omgevingsvergunning afwijken van de bepaling 41.5.1 voor het bouwen van ondergrondse bouwwerken met een ondergrondse bouwdiepte van maximaal 10 m<sup>1</sup> onder peil, onder de voorwaarde dat:

- a. gebouwd wordt binnen het bouwvlak;
- b. de technische haalbaarheid is aangetoond;
- c. het gebruik ten dienste is van de functie van het erboven gesitueerde hoofdgebouw;
- d. aangetoond wordt dat de waterhuishouding niet wordt verstoord;
- e. advies wordt ingewonnen bij de waterbeheerder;
- f. geen afbreuk wordt gedaan aan archeologische waarden.

#### 41.5.3 *Afwijking ondergronds parkeergarage*

Het bevoegd gezag kan bij een omgevingsvergunning afwijken van de bepaling 41.5.1, voor het bouwen van ondergrondse parkeergarage onder hoofdbouwing en onbebouwde gronden, onder voorwaarden dat:

- a. de technische haalbaarheid is aangetoond;
- b. advies wordt ingewonnen bij de waterbeheerder;
- c. geen afbreuk wordt gedaan aan archeologische waarden.
- d. er geen verkeersonveilige situaties ontstaan / advies wordt gevraagd aan vakgroep verkeer;
- e. de maximale bouwdiepte maximaal {...} m<sup>1</sup> bedraagt

### **41.6 Kapprofielen**

#### 41.6.1 *Regel*

Voor alle gebouwen zonder de dubbelbestemmingen Waarde - Cultuurhistorie 1, Waarde - Cultuurhistorie 2 en Waarde - Cultuurhistorie 3 en waar géén goot én bouwhoogte is opgenomen dat het bestaande kapprofiel niet mag worden gewijzigd.

#### 41.6.2 *Afwijking*

Het bevoegd gezag kan in afwijking van het bepaalde in 41.6.1 een omgevingsvergunning verlenen voor het wijzigen van het kapprofiel van de bedoelde gebouwen in de onderstaande situaties.

#### 41.6.3 *Daklaag achter een schijncap*

Bij gebouwen met een schijncap is achter de cap één daklaag op het oorspronkelijke platte dak toegestaan, mits:

- a. de achtergevel van de daklaag onder een hoek van tenminste 45 graden terug ligt ten opzichte van de vlakke achtergevel van het hoofdgebouw dan wel indien aanwezig de overstek van het platte dak ter plaatse van de vlakke achtergevel;
- b. de daklaag een bouwhoogte van maximaal 3 meter heeft, gemeten vanaf het oorspronkelijke platte dak achter de schijncap;
- c. de daklaag tenminste 1 meter lager is dan de nok van de schijncap;
- d. van het bepaalde onder sub a, b en c kan worden afgeweken, indien het wenselijk is om met het oog op de eenheid van het daklandschap dezelfde maatvoering te hanteren als bestaande daklagen in de straatwand.

#### 41.6.4 Daklaag achter een setback

Bij gebouwen met een setback is achter de setback één daklaag op het oorspronkelijke platte dak toegestaan, mits:

- a. de achtergevel van de daklaag onder een hoek van tenminste 45 graden terug ligt ten opzichte van de vlakke achtergevel van het hoofdgebouw dan wel indien aanwezig de overstek van het platte dak ter plaatse van de vlakke achtergevel;
- b. de daklaag dezelfde bouwhoogte heeft als de setback;
- c. van het bepaalde onder sub a en b kan worden afgeweken, indien het wenselijk is om met het oog op de eenheid van het daklandschap dezelfde maatvoering te hanteren als reeds bestaande daklagen in de straatwand.

#### 41.6.5 Daklaag achter een afgeplatte langskap

Bij gebouwen met een afgeplatte langskap is achter de kap één daklaag op het oorspronkelijke platte dak toegestaan, mits:

- a. de achtergevel van de daklaag onder een hoek van tenminste 45 graden terug ligt ten opzichte van de vlakke achtergevel van het hoofdgebouw dan wel indien aanwezig de overstek van het platte dak ter plaatse van de vlakke achtergevel;
- b. de daklaag dezelfde bouwhoogte heeft als het afgeplatte dak van de kap;
- c. van het bepaalde onder sub a en b kan worden afgeweken, indien het wenselijk is om met het oog op de eenheid van het daklandschap dezelfde maatvoering te hanteren als reeds bestaande daklagen in de straatwand.

#### 41.6.6 Daklaag achter een dwarskap

Bij gebouwen met een dwarskap mag de kap naar achteren worden verlengd op het oorspronkelijke platte dak, indien aan onderstaande voorwaarden wordt voldaan:

- a. de nok van de verlengde dwarskap ligt onder een hoek van tenminste 45 graden terug ligt ten opzichte van de vlakke achtergevel van het hoofdgebouw dan wel indien aanwezig de overstek van het platte dak ter plaatse van de vlakke achtergevel;
- b. de verlengde dwarskap heeft dezelfde kapvorm als de bestaande dwarskap.

## **Artikel 42 Algemene gebruiksregels**

### **42.1 Gebruiksverbod**

Onder verboden gebruik wordt in elk geval begrepen het gebruik van gronden en/of bebouwing:

- a. als bedrijven die worden begrepen onder bijlage I, onderdeel D van het Besluit omgevingsrecht;
- b. als automatenhal, belwinkel, eetwinkel, geldwisselkantoor, massagesalon, seksinrichting, shishalounge, smartshop en toeristische voorziening, één en ander behoudens de op grond van hoofdstuk 2 toegestane locaties;
- c. als opslagplaats voor onklare voer-, vlieg- en vaartuigen;
- d. als stortplaats voor puin, schroot, afbraak- en bouwmaterialen of andere afvalstoffen, voor zover dit niet betrekking heeft op het tijdelijk storten van geringe hoeveelheid afvalstoffen;
- e. als opslagplaats van bagger en grondspecie, tenzij zulks plaatsvindt langs een waterloop en in verband met het onderhoud van de waterloop;
- f. als ligplaats voor woonboten, bedrijfsvaartuigen, passagiersvaartuigen en stationerende vaartuigen en objecten, aan en ander behoudens de op grond van hoofdstuk 2 toegestane locaties;
- g. ten dienste van bedrijven die worden begrepen onder artikel 2.4 van het Inrichtingen- en vergunningenbesluit milieubeheer;
- h. ten dienste van inrichtingen waarop het besluit externe veiligheid inrichtingen (Bevi) van toepassing is;
- i. ten behoeve van gemotoriseerde (buiten)sporten;
- j. het uitbreiden van aantal slaappleatsen in het plangebied.

### **42.2 Toegelaten bedrijven**

Voor zover kleinschalige bedrijvigheid is toegestaan, mogen de gronden en gebouwen worden gebruikt voor de volgende categorieën bedrijven:

#### *42.2.1 Toegelaten bedrijven uit de staat van bedrijfsactiviteiten*

Voor zover de gronden binnen het plangebied mogen worden gebruikt voor bedrijven, zijn slechts de volgende categorieën bedrijven toegestaan:

- a. in geval van activiteiten die aanpandig zijn aan woningen, zijn uitsluitend bedrijven toegestaan die zijn aangemerkt als categorie A in Bijlage 2;
- b. in geval van activiteiten die bouwkundig afgescheiden zijn van woningen en maatschappelijke dienstverlening, zijn uitsluitend bedrijven toegestaan die zijn aangemerkt als categorieën A en B in Bijlage 2;

#### *42.2.2 Afwijking van de staat van bedrijfsactiviteiten*

Het bevoegd gezag kan bij een omgevingsvergunning afwijken van de bepaling 42.2.1 voor het toestaan van een bedrijf dat:

- a. niet in Bijlage 2 voorkomt en in vergelijking met bedrijven die vallen onder de categorieën A en B een gelijke of mindere milieuhinder veroorzaakt.
- b. in Bijlage 2 voorkomt en valt onder een hogere categorie dan toegelaten, mits het desbetreffende bedrijf in vergelijking met bedrijven die vallen onder de toegelaten categorieën een gelijke of mindere milieuhinder veroorzaakt;
- c. na uitbreiding, wijziging of aanpassing in Bijlage 2 onder een hogere categorie valt dan toegelaten, maar in vergelijking met bedrijven die vallen onder categorie A en B een gelijke of mindere milieuhinder veroorzaakt;

## **Artikel 43 Algemene aanduidingsregels**

### **43.1 Bestaande gevoelige bestemmingen luchtkwaliteit**

Ter plaatse van de gebiedsaanduiding 'milieuzone -1' geldt dat gevoelige bestemmingen luchtkwaliteit uitsluitend zijn toegestaan ter plaatse van de adressen zoals opgenomen in Bijlage 3.

### **43.2 Nieuwe gevoelige bestemmingen luchtkwaliteit**

Het bevoegd gezag kan in afwijking van het bepaalde in artikel 43.1 nieuwe gevoelige bestemmingen luchtkwaliteit toestaan indien de Geneeskundige en Gezondheidsdienst (GGD) van de gemeente Amsterdam positief heeft geadviseerd over de vestiging van de gevoelige bestemming luchtkwaliteit op de desbetreffende locatie.

### **43.3 Grondwaterneutraal bouwen**

Ter plaatse van de gebiedsaanduiding 'overige zone 2' zijn de betreffende gronden, naast de daarvoor aangewezen andere bestemmingen en aanduidingen, mede bestemd voor de bescherming van het belang van grondwaterneutraal bouwen als genoemd in 1.41.

#### *43.3.1 Bouwregels*

- a. Binnen de gebiedsaanduiding 'overige zone 2' is het verboden om kelders te bouwen, dan wel om bestaande kelders te vergroten.
- b. Binnen de gebiedsaanduiding 'overige zone 2' zijn uitsluitend bestaande kelders toegestaan welke legaal aanwezig waren ten tijde van de inwerkingtreding van dit plan, alsmede kelders waarvoor voorafgaand aan het moment waarop dit plan in ontwerp ter inzage is gelegd een omgevingsvergunning is verleend waar nog uitvoering aan gegeven kan worden, dan wel een aanvraag omgevingsvergunning is ingediend en deze omgevingsvergunning niet geweigerd kan worden.

#### *43.3.2 Afwijken van de bouwregels*

- a. Het bevoegd gezag is bevoegd om binnen de gebiedsaanduiding 'overige zone 2' overeenkomstig het bepaalde in artikel 2.12, lid 1, sub a, onder 1, van de Wet algemene bepalingen omgevingsrecht een omgevingsvergunning te verlenen om in afwijking van het bepaalde in 39.3.1 sub a, een kelder te bouwen of te vergroten mits de kelder grondwaterneutraal kan worden gebouwd. Om te bepalen of een kelder grondwaterneutraal kan worden gebouwd, geldt:
  1. voor kelders met een totale bruto vloeroppervlakte van maximaal 300 m<sup>2</sup> en een maximale bouwdiepte van 4 meter dat het bevoegd gezag de aanvraag toetst aan de beleidsregel 'Grondwaterneutrale Kelders Amsterdam';
  2. voor kelders met een totale bruto vloeroppervlakte van meer dan 300 m<sup>2</sup> of een bouwdiepte van meer dan 4 meter dat op basis van een geohydrologisch onderzoek moet worden aangetoond dat het bouwplan niet strijdig is met het belang als genoemd in 43.3.
- b. Het bevoegd gezag kan op basis van de toetsing aan de beleidsregels of de uitkomsten van het geohydrologisch onderzoek aan de omgevingsvergunning voorwaarden verbinden ter bescherming van het belang als genoemd in 43.3.
- c. Als vast staat dat een bouwplan grondwaterneutraal kan worden gebouwd, houdt het bevoegd gezag bij de afweging om gebruik te maken van de bevoegdheid in 43.3.2 sub a, tevens rekening met overige belangen in het kader van een goede ruimtelijke ordening.
- d. Indien de beleidsregel wordt gewijzigd of herzien, moet bij de toetsing van een aanvraag omgevingsvergunning rekening worden gehouden met deze wijziging dan wel herziening.





## **Hoofdstuk 4          Overgangs- en slotregels**

### **Artikel 45    Overgangsrecht**

#### **45.1    Overgangsrecht bouwwerken**

Een bouwwerk dat op het tijdstip van inwerkingtreding van het bestemmingsplan aanwezig of in uitvoering is, dan wel gebouwd kan worden krachtens een omgevingsvergunning, en afwijkt van het plan, mag, mits deze afwijking naar aard en omvang niet wordt vergroot,

- a. gedeeltelijk worden vernieuwd of veranderd;
- b. na het teniet gaan ten gevolge van een calamiteit geheel worden vernieuwd of veranderd, mits de aanvraag van de omgevingsvergunning wordt gedaan binnen twee jaar na de dag waarop het bouwwerk is teniet gegaan.

#### **45.2    Afwijking**

Het bevoegd gezag kan eenmalig in afwijking van 45.1 een omgevingsvergunning verlenen voor het vergroten van de inhoud van een bouwwerk als bedoeld in 45.1 met maximaal 10%

#### **45.3    Uitzondering op het overgangsrecht bouwwerken**

Bepaling 45.1 is niet van toepassing op bouwwerken die weliswaar bestaan op het tijdstip van inwerkingtreding van het plan, maar zijn gebouwd zonder vergunning en in strijd met het daarvoor geldende plan, daaronder begrepen de overgangsbepaling van dat plan.

#### **45.4    Overgangsrecht gebruik**

Het gebruik van grond en bouwwerken dat bestond op het tijdstip van inwerkingtreding van het bestemmingsplan en hiermee in strijd is, mag worden voortgezet.

#### **45.5    Strijdig gebruik**

Het is verboden het met het bestemmingsplan strijdige gebruik, zoals bedoeld in 45.4, te veranderen of te laten veranderen in een ander met dat plan strijdig gebruik, tenzij door deze verandering de afwijking naar aard en omvang wordt verkleind.

#### **45.6    Verboden gebruik**

Indien het gebruik, bedoeld in 45.4, na het tijdstip van inwerkingtreding van het plan voor een periode langer dan een jaar wordt onderbroken, is het verboden dit gebruik daarna te hervatten of te laten hervatten.

#### **45.7    Uitzondering op het overgangsrecht gebruik**

Bepaling 45.4 is niet van toepassing op het gebruik dat reeds in strijd was met het voorheen geldende bestemmingsplan, daaronder begrepen de overgangsbepalingen van dat plan.

#### **45.8    Persoonsgebonden overgangsrecht van Eeghenlaan 33**

Ter plaatse van de aanduiding 'specifieke vorm van wonen - 3' mag door de huidige bewoners van het pand het gebruik van muziekstudio en kantoor worden voortgezet met dien verstande dat:

- a. het gebruik als muziekstudio en kantoor enkel op de begane grond en kelder mag worden uitgeoefend;
- b. het maximum vloeroppervlak van de muziekstudio en het kantoor tezamen bedraagt 86 m<sup>2</sup>;
- c. het gebruik moet worden beëindigd op het moment dat de huidige bewoners van de woning het gebruik daarvan hebben beëindigd.

## **Artikel 46 Slotregel**

Deze regels worden aangehaald als:

Regels van het bestemmingsplan 'Museumkwartier - Valeriusbuurt 2022'.

**Bijlage 2 Verbeelding blad 1**

**Plangebied**

Plangebiedsgrens

**Bestemmingen**

B	Bedrijf	M	Maatschappelijk
CO	Cultuur en ontspanning	S	Sport
DH	Detailhandel	T-1 en 2	Tuin - 1 en 2
GD-1 t/m 9	Gemengd - 1 t/m 9	V-1 en 2	Verkeer - 1 en 2
G	Groen	WA	Water
H	Horeca	W	Wonen
K-1 t/m 3	Kantoor - 1 t/m 3		

**Dubbelbestemmingen**

WR-A1 t/m 5	Waarde - Archeologie 1 t/m 5	WR-L1 t/m 2	Waarde - Landschap 1 en 2
WR-E1 t/m 3	Waarde - Cultuurhistorie 1 t/m 3	WS-WK	Waterstaat - Waterkering
WR-L1 t/m 2	Waarde - Hoofdgroenstructuur		

**Gebiedsaanduidingen**

2	overige zone - 2
---	------------------

**Funcieaanduidingen**

(at)	atelier	(sb-1)	specifieke vorm van bedrijf - 1
(b)	bedrijf	(sco-1)	specifieke vorm van cultuur en ontspanning - 1
(da)	dansschool	(sdh-1)	specifieke vorm van detailhandel - 1
(dh)	detailhandel	(sdh-2)	specifieke vorm van detailhandel - 2
(dv)	dienstverlening	(sgd-1)	specifieke vorm van gemengd - 1
(ev)	evenementterrein	(sk-1)	specifieke vorm van kantoor - 1
(fis)	fietsenstalling	(ss-1)	specifieke vorm van sport - 1
(h=1)	horeca van categorie 1	(sw-1)	specifieke vorm van wonen - 1
(h=3)	horeca van categorie 3	(sw-2)	specifieke vorm van wonen - 2
(h=4)	horeca van categorie 4	(sw-3)	specifieke vorm van wonen - 3
(hot)	hotel	(sps)	sportschool
(k)	kantoor	(ste)	steiger
(kdv)	kinderdagverblijf	(su)	supermarkt
(lp)	ligplaats	(tn)	tennisbaan
(m)	maatschappelijk	(tr)	terras
(mu)	museum	(vm)	verkooppunt motorbrandstoffen zonder lpg
(mt)	muziektheater	(w)	wonen
(nv)	nutsvoorziening	(-w)	wonen uitgesloten
(p)	parkeergegarage	(zb)	zwebed
(p)	parkeerterrein		

**Bouwvlak**

bouwvlak

**Bouwaanduidingen**

[ond]	onderdoorgang	[sba-2]	specifieke bouwaanduiding - 2
[sba-1]	specifieke bouwaanduiding - 1	[sba-dg]	specifieke bouwaanduiding - dove gevel

**Maatvoeringaanduidingen**

maatvoeringsvlak

⊙	maximum bouwhoogte (m)
⊕	maximum goothoogte (m), maximum bouwhoogte (m)

**Verklaringen**

Ondergrond ontleend aan BGT 2020

0 25 75m



**Planinformatie**

Datum	Planstatus	Informatie bij	Stadsdeel Zuid
17-03-2022	Voorontwerp	Gemaakt door	Ruimte en Duurzaamheid
	Vastgesteld	Locatie	Stadsdeel Zuid
	Onherroepelijk	Formaat	Schaal
		Plan id	NL.IMRO.0363.K1908BPSTD-OW01
		Platdatum	8-3-2022

**Bijlage 3 Verbeelding blad 2**



**Plangebied**  
 Plangebiedsgrens

**Bestemmingen**

<b>B</b> Bedrijf	<b>M</b> Maatschappelijk
<b>CO</b> Cultuur en ontspanning	<b>S</b> Sport
<b>DH</b> Detailhandel	<b>T-1 en 2</b> Tuin - 1 en 2
<b>GD-1/1m 9</b> Gemengd - 1 t/m 9	<b>V-1 en 2</b> Verkeer - 1 en 2
<b>G</b> Groen	<b>WA</b> Water
<b>H</b> Horeca	<b>W</b> Wonen
<b>K-1/1m 3</b> Kantoor - 1 t/m 3	

**Dubbelbestemmingen**

<b>WR-A1/m 5</b> Waarde - Archeologie 1 t/m 5	<b>WR-L1/1m 2</b> Waarde - Landschap 1 en 2
<b>WR-E1/m 3</b> Waarde - Cultuurhistorie 1 t/m 3	<b>WS-WK</b> Waterstaat - Waterkering
<b>WR-L2</b> Waarde - Hoofdgroenstructuur	

**Gebiedsaanduidingen**

**2** overige zone - 2

**Funcieaanduidingen**

<b>(at)</b> atelier	<b>(sb-1)</b> specifieke vorm van bedrijf - 1
<b>(b)</b> bedrijf	<b>(sco-1)</b> specifieke vorm van cultuur en ontspanning - 1
<b>(da)</b> dansschool	<b>(sdh-1)</b> specifieke vorm van detailhandel - 1
<b>(dh)</b> detailhandel	<b>(sdh-2)</b> specifieke vorm van detailhandel - 2
<b>(dv)</b> dienstverlening	<b>(sgd-1)</b> specifieke vorm van gemengd - 1
<b>(ev)</b> evenemententerrein	<b>(sk-1)</b> specifieke vorm van kantoor - 1
<b>(fs)</b> fietsenstalling	<b>(ss-1)</b> specifieke vorm van sport - 1
<b>(h=1)</b> horeca van categorie 1	<b>(sw-1)</b> specifieke vorm van wonen - 1
<b>(h=3)</b> horeca van categorie 3	<b>(sw-2)</b> specifieke vorm van wonen - 2
<b>(h=4)</b> horeca van categorie 4	<b>(sw-3)</b> specifieke vorm van wonen - 3
<b>(hot)</b> hotel	<b>(sps)</b> sportschool
<b>(k)</b> kantoor	<b>(ste)</b> steiger
<b>(kdv)</b> kinderdagverblijf	<b>(su)</b> supermarkt
<b>(lp)</b> ligplaats	<b>(tn)</b> tennisbaan
<b>(m)</b> maatschappelijk	<b>(tr)</b> terras
<b>(mu)</b> museum	<b>(vm)</b> verkooptent motorbrandstoffen zonder lpg
<b>(mt)</b> muziektheater	<b>(w)</b> wonen
<b>(nv)</b> nutsvoorziening	<b>(-w)</b> wonen uitgesloten
<b>(p)</b> parkeergegarage	<b>(zb)</b> zwembad

**Bouwvlak**  
 bouwvlak

**Bouwaanduidingen**

<b>[ond]</b> onderdoorgang	<b>[sba-2]</b> specifieke bouwaanduiding - 2
<b>[sba-1]</b> specifieke bouwaanduiding - 1	<b>[sba-dg]</b> specifieke bouwaanduiding - dove gevel

**Maatvoeringaanduidingen**

maatvoeringsvlak

- ⊙ maximum bouwhoogte (m)
- ⊕ maximum goothoogte (m), maximum bouwhoogte (m)

**Verklaringen**

Ondergrond ontleend aan BGT 2020

0 25 75m

**Planinformatie**

Datum	Planstatus	Informatie bij	Stadsdeel Zuid
17-03-2022	Voorontwerp	Ruimte en Duurzaamheid	Stadsdeel Zuid
	Ontwerp	Locatie	Stadsdeel Zuid
	Vastgesteld	Formaat	A0
	Onherroepelijk	Plan id	NL.IMRO.0363.K190BBPSTD-OW01
		Ploekdatum	8-3-2022
		Schaal	1:1500

**Bijlage 4 Verbeelding blad 3**

**Plangebied**

Plangebiedsgrens

**Bestemmingen**

	Bedrijf		Maatschappelijk
	Cultuur en ontspanning		Sport
	Detailhandel		Tuin - 1 en 2
	Gemengd - 1 t/m 9		Verkeer - 1 en 2
	Groen		Water
	Horeca		Wonen
	Kantoor - 1 t/m 3		

**Dubbelbestemmingen**

	Waarde - Archeologie 1 t/m 5		Waarde - Landschap 1 en 2
	Waarde - Cultuurhistorie 1 t/m 3		Waterstaat - Waterkering
	Waarde - Hoofdgroenstructuur		

**Gebiedsaanduidingen**

2 overige zone - 2

**Funcieaanduidingen**

	atelier		specifieke vorm van bedrijf - 1
	bedrijf		specifieke vorm van cultuur en ontspanning - 1
	dansschool		specifieke vorm van detailhandel - 1
	detailhandel		specifieke vorm van detailhandel - 2
	dienstverlening		specifieke vorm van gemengd - 1
	evenemententerrein		specifieke vorm van kantoor - 1
	fietsenstalling		specifieke vorm van sport - 1
	horeca van categorie 1		specifieke vorm van wonen - 1
	horeca van categorie 3		specifieke vorm van wonen - 2
	horeca van categorie 4		specifieke vorm van wonen - 3
	hotel		sportschool
	kantoor		steiger
	kinderdagverblijf		supermarkt
	ligplaats		tennisbaan
	maatschappelijk		terras
	museum		verkoopruimte motorbrandstoffen zonder lpg
	muziektheater		wonen
	nutvoorziening		wonen uitgesloten
	parkeergegare		zweembad
	parkeerterrein		

**Bouwvlak**

bouwvlak

**Bouwaanduidingen**

	onderdoorgang		specifieke bouwaanduiding - 2
	specifieke bouwaanduiding - 1		specifieke bouwaanduiding - dove gevel

**Maatvoeringaanduidingen**

	maatvoeringsvlak
	maximum bouwhoogte (m)
	maximum goothoogte (m), maximum bouwhoogte (m)

**Verklaringen**

Ondergrond ontleend aan BGT 2020

**Planinformatie**

Planstatus	Informatie bij	Stadsdeel Zuid
17-03-2022	Gemaakt door	Ruimte en Duurzaamheid
Ontwerp	Locatie	Stadsdeel Zuid
Vastgesteld	Formaat	Schaal 1:1500
Orthempeeljk	Plan nr	NL.IMRO.0363.K1908BPSTD-0W01
	Protdatum	8-3-2022

**Bijlage 5    Staat van Bedrijfsactiviteiten**

## Staat van Bedrijfsactiviteiten - functiemenging

SBI-CODE	nummer	OMSCHRIJVING	CATEGORIE
<b>01</b>	-	<b>LANDBOUW EN DIENSTVERLENING T.B.V. DE LANDBOUW</b>	
014	0	Dienstverlening t.b.v. de landbouw:	
014	1	- algemeen (o.a. loonbedrijven), b.o. < 500 m <sup>2</sup>	<b>B</b>
014	3	- plantsoenendiensten en hoveniersbedrijven, b.o. < 500 m <sup>2</sup>	<b>B</b>
0142		KI-stations	<b>B</b>
<b>15</b>	-	<b>VERVAARDIGING VAN VOEDINGSMIDDELEN EN DRANKEN</b>	
151	0	Slachterijen en overige vleesverwerking:	
151	4	- vleeswaren- en vleesconservenfabrieken, p.o. < 200 m <sup>2</sup>	<b>B</b>
1552	1	Consumptie-ijsfabrieken, p.o. < 200 m <sup>2</sup>	<b>B</b>
1581	0	Broodfabrieken, brood- en banketbakkerijen, v.c. < 2500 kg meel/week	<b>B</b>
1584	0	Verwerking cacao bonen en vervaardiging chocolade- en suikerwerk:	
1584	1	- Cacao- en chocoladefabrieken- vervaardigen van chocoladewerken met p.o. < 200 m <sup>2</sup>	<b>B</b>
1584	5	- Suikerwerkfabrieken zonder suiker branden, p.o. < 200 m <sup>2</sup>	<b>B</b>
1593 t/m 1595		Vervaardiging van wijn, cider e.d.	<b>B</b>
<b>17</b>	-	<b>VERVAARDIGING VAN TEXTIEL</b>	
174, 175		Vervaardiging van textielwaren	<b>B</b>
176, 177		Vervaardiging van gebreide en gehaakte stoffen en artikelen	<b>B</b>
<b>18</b>	-	<b>VERVAARDIGING VAN KLEDING; BEREIDEN EN VERVEN VAN BONT</b>	
181		Vervaardiging kleding van leer	<b>B</b>
<b>20</b>	-	<b>HOUTINDUSTRIE EN VERVAARDIGING ARTIKELEN VAN HOUT, RIET, KURK E.D.</b>	
203, 204, 205	1	Timmerwerkfabrieken, vervaardiging overige artikelen van hout, p.o. < 100 m <sup>2</sup>	<b>A</b>
203, 204, 205	1	Timmerwerkfabrieken, vervaardiging overige artikelen van hout, p.o. < 200 m <sup>2</sup>	<b>B</b>
205		Kurkwaren-, riet- en vlechtwerkfabrieken < 100 m <sup>2</sup>	<b>A</b>
205		Kurkwaren-, riet- en vlechtwerkfabrieken < 200 m <sup>2</sup>	<b>B</b>
<b>22</b>	-	<b>UITGEVERIJEN, DRUKKERIJEN EN REPRODUKTIE VAN OPGENOMEN MEDIA</b>	
221		Uitgeverijen (kantoren) < 100 m <sup>2</sup>	<b>A</b>
221		Uitgeverijen (kantoren) < 200 m <sup>2</sup>	<b>B</b>
2222.6		Kleine drukkerijen en kopieerinrichtingen < 100 m <sup>2</sup>	<b>A</b>
2222.6		Kleine drukkerijen en kopieerinrichtingen < 200 m <sup>2</sup>	<b>B</b>
2223	A	Grafische afwerking < 100 m <sup>2</sup>	<b>A</b>
2223	A	Grafische afwerking < 200 m <sup>2</sup>	<b>B</b>
2223	B	Binderijen < 100 m <sup>2</sup>	<b>A</b>
2223	B	Binderijen < 200 m <sup>2</sup>	<b>B</b>
2224		Grafische reproductie en zetten < 100 m <sup>2</sup>	<b>A</b>
2224		Grafische reproductie en zetten < 200 m <sup>2</sup>	<b>B</b>
2225		Overige grafische activiteiten < 100 m <sup>2</sup>	<b>A</b>
2225		Overige grafische activiteiten < 200 m <sup>2</sup>	<b>B</b>
223		Reproductiebedrijven opgenomen media < 100 m <sup>2</sup>	<b>A</b>
223		Reproductiebedrijven opgenomen media < 200 m <sup>2</sup>	<b>B</b>
<b>24</b>	-	<b>VERVAARDIGING VAN CHEMISCHE PRODUCTEN</b>	
2442	0	Farmaceutische productenfabrieken:	

SBI-CODE	nummer	OMSCHRIJVING	CATEGORIE
2442	2	- verbandmiddelenfabrieken	B
<b>26</b>	-	<b>VERVAARDIGING VAN GLAS, AARDEWERK, CEMENT-, KALK- EN GIPSPRODUKTEN</b>	
2615		Glasbewerkingsbedrijven	B
262, 263	0	Aardewerkfabrieken:	
262, 263	1	- vermogen elektrische ovens totaal < 40 kW	B
267	0	Natuursteenbewerkingsbedrijven:	
267	2	- indien p.o. < 2.000 m <sup>2</sup>	B
2681		Slijp- en polijstmiddelen fabrieken	B
<b>28</b>	-	<b>VERVAARD. VAN PRODUCTEN VAN METAAL (EXCL. MACH./TRANSPORTMIDD.)</b>	
281	1a	- gesloten gebouw, p.o. < 200 m <sup>2</sup>	B
284	B1	Smederijen, lasinrichtingen, bankwerkerijen e.d., p.o. < 200 m <sup>2</sup>	B
2852	2	Overige metaalbewerkende industrie, inpandig, p.o. <200m <sup>2</sup>	B
287	B	Overige metaalwarenfabrieken n.e.g.; inpandig, p.o. <200 m <sup>2</sup>	B
<b>30</b>	-	<b>VERVAARDIGING VAN KANTOORMACHINES EN COMPUTERS</b>	
30	A	Kantoomachines- en computerfabrieken	B
<b>33</b>	-	<b>VERVAARDIGING VAN MEDISCHE EN OPTISCHE APPARATEN EN INSTRUMENTEN</b>	
33	A	Fabrieken voor medische en optische apparaten en instrumenten e.d.	B
<b>36</b>	-	<b>VERVAARDIGING VAN MEUBELS EN OVERIGE GOEDEREN N.E.G.</b>	
361	2	Meubelstoffeerderijen b.o. < 100 m <sup>2</sup>	A
361	2	Meubelstoffeerderijen b.o. < 200 m <sup>2</sup>	B
362		Fabricage van munten, sieraden e.d. < 100 m <sup>2</sup>	A
362		Fabricage van munten, sieraden e.d. < 200 m <sup>2</sup>	B
363		Muziekinstrumentenfabrieken < 100 m <sup>2</sup>	A
363		Muziekinstrumentenfabrieken < 200 m <sup>2</sup>	B
3661.1		Sociale werkvoorziening < 100 m <sup>2</sup>	A
3661.1		Sociale werkvoorziening < 200 m <sup>2</sup>	B
<b>40</b>	-	<b>PRODUKTIE EN DISTRIB. VAN STROOM, AARDGAS, STOOM EN WARM WATER</b>	
40	C0	Elektriciteitsdistributiebedrijven, met transformatorvermogen:	
40	C1	- < 10 MVA	B
40	D0	Gasdistributiebedrijven:	
40	D3	- gas: reduceer-, compressor-, meet- en regelinst. Cat. A	A
40	D4	- gasdrukregel- en meetruimten (kasten en gebouwen), cat. B en C	B
40	E0	Warmtevoorzieningsinstallaties, gigestookt:	
40	E2	- blokverwarming	B
<b>41</b>	-	<b>WINNING EN DITRIBUTIE VAN WATER</b>	
41	B0	Waterdistributiebedrijven met pompvermogen:	
41	B1	- < 1 MW	B

SBI-CODE	nummer	OMSCHRIJVING	CATEGORIE
<b>45</b>	-	<b>BOUWNIJVERHEID</b>	
45	3	Aannemersbedrijven met werkplaats, b.o. < 1000 m <sup>2</sup>	<b>B</b>
45	3	Aannemersbedrijven zonder werkplaats	<b>A</b>
<b>50</b>	-	<b>HANDEL/REPARATIE VAN AUTO'S, MOTORFIETSEN; BENZINESERVICESTATIONS</b>	
501, 502, 504		Handel in auto's en motorfietsen, reparatie- en servicebedrijven < 100 m <sup>2</sup>	<b>A</b>
501, 502, 504		Handel in auto's en motorfietsen, reparatie- en servicebedrijven > 100 m <sup>2</sup>	<b>B</b>
5020.4	B	Autobekleederijen	<b>A</b>
5020.5		Autowasserijen	<b>B</b>
503, 504		Handel in auto- en motorfietsonderdelen en -accessoires < 100 m <sup>2</sup>	<b>A</b>
503, 504		Handel in auto- en motorfietsonderdelen en -accessoires > 100 m <sup>2</sup>	<b>B</b>
<b>51</b>	-	<b>GROOTHANDEL EN HANDELSBEMIDDELING</b>	
511		Handelsbemiddeling (kantoren)	<b>A</b>
5134		Grth in dranken	<b>C</b>
5135		Grth in tabaksprodukten	<b>C</b>
5136		Grth in suiker, chocolade en suikerwerk	<b>C</b>
5137		Grth in koffie, thee, cacao en specerijen	<b>C</b>
514		Grth in overige consumentenartikelen	<b>C</b>
5148.7	0	Grth in vuurwerk en munitie:	
5148.7	1	- consumentenvuurwerk, verpakt, opslag < 10 ton	<b>B</b>
5153	0	Grth in hout en bouwmaterialen:	
5153	1	- algemeen	<b>C</b>
5153	2	- indien b.o. < 2000 m <sup>2</sup>	<b>B</b>
5153.4	4	zand en grind:	
5153.4	6	- indien b.o. < 200 m <sup>2</sup>	<b>B</b>
5154	0	Grth in ijzer- en metaalwaren en verwarmingsapparatuur:	
5154	1	- algemeen	<b>C</b>
5154	2	- indien b.o. < 2.000 m <sup>2</sup>	<b>B</b>
5156		Grth in overige intermediaire goederen	<b>C</b>
5162	2	Grth in machines en apparaten, exclusief machines voor de bouwnijverheid	<b>C</b>
517		Overige grth (bedrijfsmeubels, emballage, vakbenodigdheden e.d.)	<b>C</b>
<b>52</b>	-	<b>REPARATIE T.B.V. PARTICULIEREN</b>	
527		Reparatie t.b.v. particulieren (excl. auto's en motorfietsen)	<b>A</b>
<b>55</b>	-	<b>MAALTIJDEN- EN DRANKENVERSTREKKING</b>	
5552		Cateringbedrijven < 100 m <sup>2</sup>	<b>A</b>
5552		Cateringbedrijven > 100 m <sup>2</sup>	<b>B</b>
<b>60</b>	-	<b>VERVOER OVER LAND</b>	
6022		Taxibedrijven	<b>B</b>
6024	0	Goederenwegvervoerbedrijven (zonder schoonmaken tanks), b.o. < 1.000 m <sup>2</sup>	<b>C</b>
603		Pomp- en compressorstations van pijpleidingen	<b>B</b>
<b>61, 62</b>	-	<b>VERVOER OVER WATER / DOOR DE LUCHT</b>	
61, 62	A	Vervoersbedrijven (uitsluitend kantoren)	<b>A</b>

SBI-CODE	nummer	OMSCHRIJVING	CATEGORIE
<b>64</b>	-	<b>POST EN TELECOMMUNICATIE</b>	
641		Post- en koeriersdiensten	<b>C</b>
641		Post- en koeriersdiensten, uitsluitend zijnde fietskoerier	<b>A</b>
642	B0	zendinstallaties:	
642	B2	- FM en TV	<b>B</b>
<b>71</b>	-	<b>VERHUUR VAN TRANSPORTMIDDELEN, MACHINES, ANDERE ROERENDE GOEDEREN</b>	
711		Personenautoverhuurbedrijven < 100 m <sup>2</sup>	<b>A</b>
711		Personenautoverhuurbedrijven > 100 m <sup>2</sup>	<b>B</b>
712		Verhuurbedrijven voor transportmiddelen (excl. personenauto's)	<b>C</b>
713		Verhuurbedrijven voor machines en werktuigen	<b>C</b>
714		Verhuurbedrijven voor roerende goederen n.e.g.	<b>C</b>
<b>72</b>	-	<b>COMPUTERSERVICE- EN INFORMATIETECHNOLOGIE</b>	
72	A	Computerservice- en informatietechnologie-bureau's e.d.	<b>A</b>
72	B	Switchhouses	<b>B</b>
<b>73</b>	-	<b>SPEUR- EN ONTWIKKELINGSWERK</b>	
732		Maatschappij- en geesteswetenschappelijk onderzoek	<b>A</b>
<b>74</b>	-	<b>OVERIGE ZAKELIJKE DIENSTVERLENING</b>	
7481.3		Foto- en filmontwikkelcentrales	<b>C</b>
7484.4		Veilingen voor huisraad, kunst e.d.	<b>A</b>

**Bijlage 6    Bestaande gevoelige bestemmingen luchtkwaliteit**

## Bijlage 3 – bestaande gevoelige bestemmingen luchtkwaliteit

volgt

**Bijlage 7    Kapvormen plangebied**

## Kapvormen plangebied Museumkwartier - Valeriusbuurt

### Toelichting

- De lichtrode arcering betreft het deel van het gebouw dat als kap of bovenste bouwlaag wordt aangemerkt.
- De donkerrode arcering betreft de daklaag die op het oorspronkelijke platte dak achter de kap of bovenste bouwlaag mag worden gebouwd.



Afbeelding 1: varianten van de schijnkap, inclusief daklaag

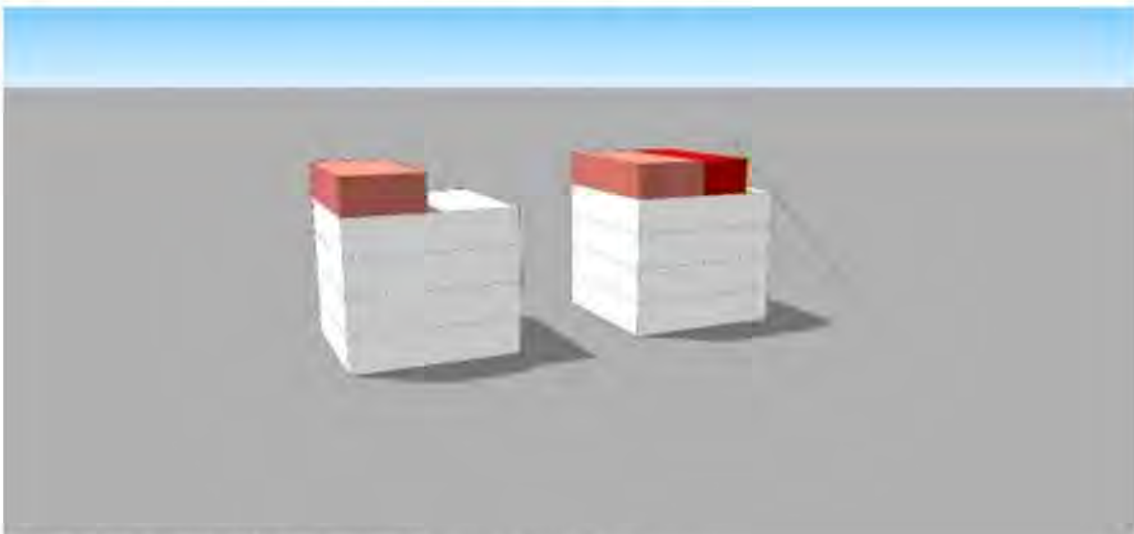

Afbeelding 2: plat dak met setback, inclusief daklaag

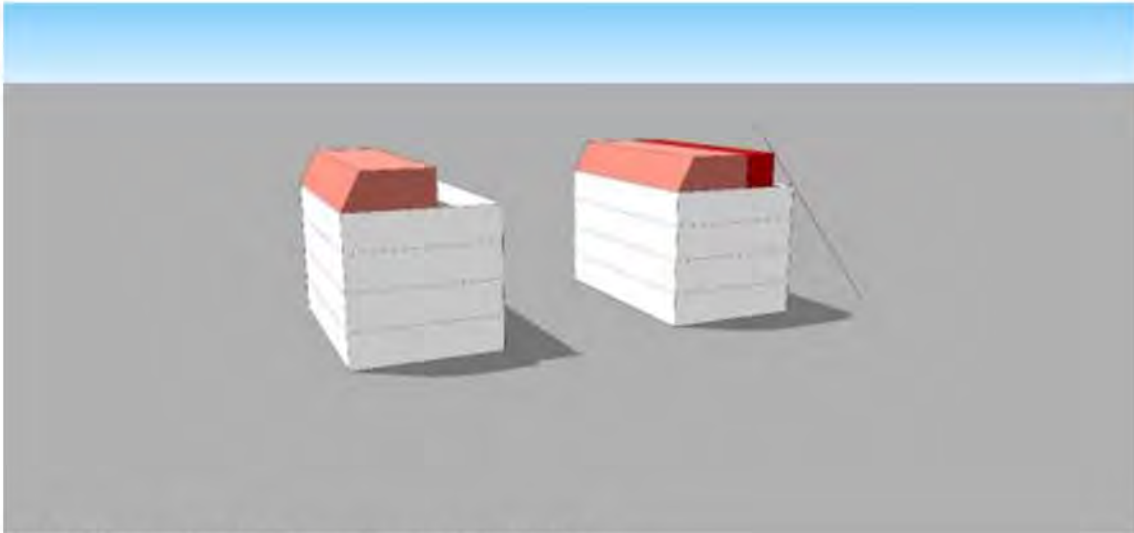

Afbeelding 3: afgeplatte langskap inclusief daklaag

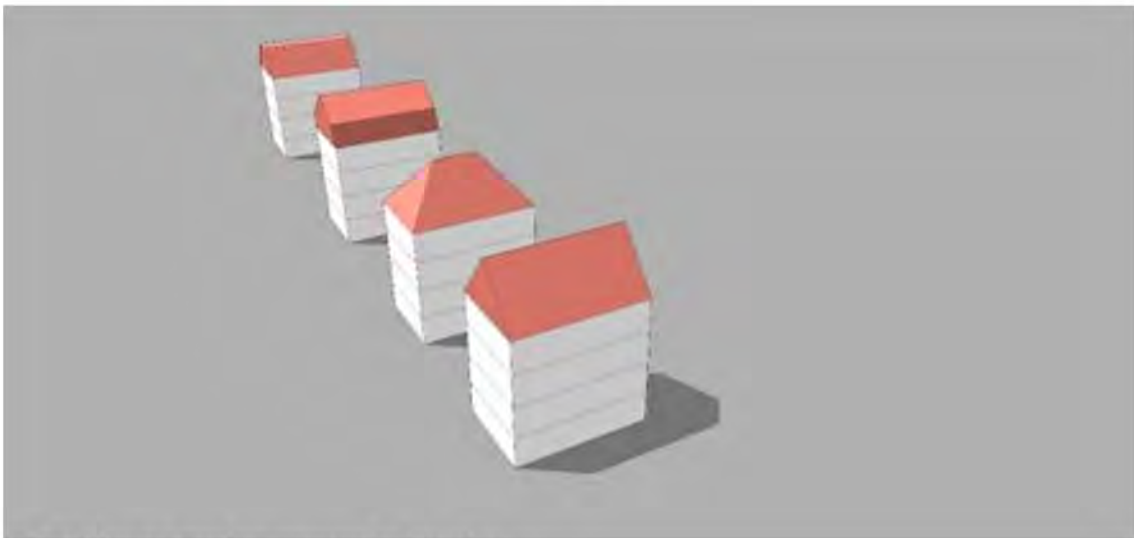

Afbeelding 4A: varianten van de dwarskap

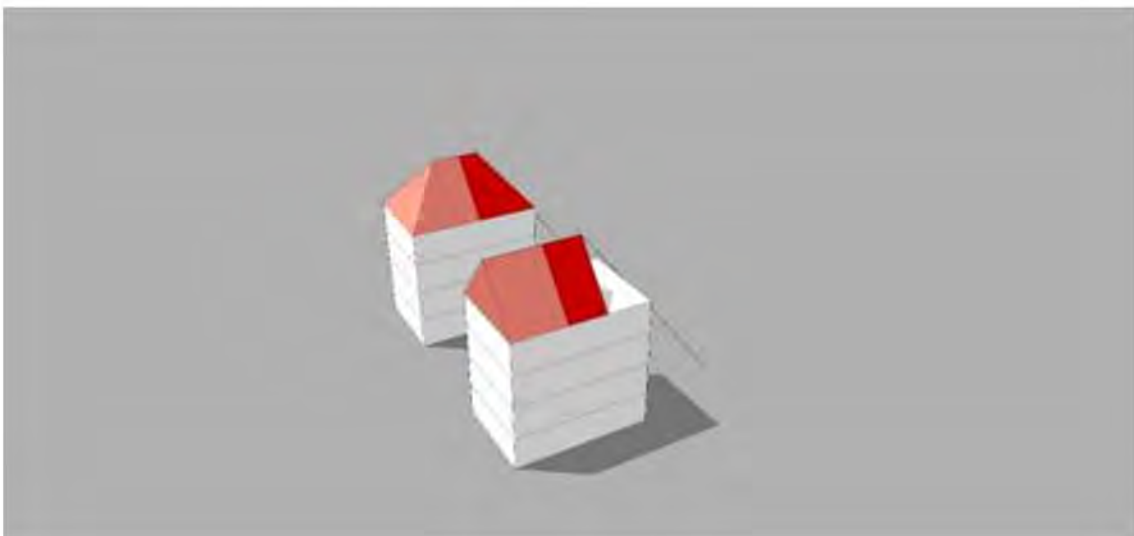

Afbeelding 4B: dwarskap inclusief uitbouwmogelijkheden.